Arriba

FUNDADO POR JOSE ANTONIO PRIMO DE RIVERA

Madrid, sábado 10 de marzo de 1979 ✻ 20 pesetas

Director: ALEJANDRO ARMESTO

MURIO EL CARDENAL VILLOT

El cardenal Jean Villot, secretario de Estado Vaticano, murió ayer por la noche en el hospital romano en el que estaba internado a causa de una grave dolencia hepática. El cardenal fue uno de los «papables» en los dos últimos cónclaves y sin duda el secretario de Estado —con tres Papas— más importante de la historia de la Iglesia Católica. La designación del sucesor será un signo revelador de la orientación del pontificado de Juan Pablo II. (Información en páginas 44 y última de hueco.)

Comenzó la batalla municipal

Aunque la campaña electoral propiamente dicha no se abre hasta la medianoche de mañana, domingo, varias formaciones políticas han anticipado de una u otro forma sus programas municipales. Ayer lo hicieron en Madrid, por ejemplo, el partido gubernamental, UCD, mediante la presentación de dos libros de su candidato a la Alcaldía, José Luis Alvarez, y la ORT, por su cabeza de lista, Francisca Sauquillo. «Madrid, una ciudad para vivir», es el título del libro en que UCD resume la propuesta centrista de gobierno municipal para los próximos cuatro años. En el caso de la ORT, parece muy probable un acuerdo de unidad con el PTE, lo que aumentaría, sin duda, sus posibilidades. En las calles de la capital grandes anuncios de los distintos partidos tienen la ciudad y el municipio como temas. Ha comenzado, pues, la batalla de las primeras elecciones municipales desde hace más de cuatro décadas. Nada menos que nuestro medio de vida, nuestra forma de vida, sale a debate ante las urnas. Es una batalla en la que todos tenemos la obligación de participar con la voz y el voto.

(Fotografías Europa Press, Antonio y Santacana.)

Ayuntamiento de Madrid

IGLESIA Y ESTADO EN ITALIA

UNA ANTIGUA POLEMICA QUE RESUCITA

A las once de la mañana del 11 de febrero de 1929, el cardenal Gasparri saludaba a Benito Mussolini en el Palacio Lateranense, la antigua residencia de los Papas-Reyes. El cardenal secretario de Estado no ocultaba su satisfacción, y el jefe del Gobierno italiano tampoco. Iban a poner fin a un prolongado enfrentamiento Iglesia-Estado, conocido como «la cuestión romana», cuyo último capítulo se cerraba en 1870 con los cañonazos de las tropas de Garibaldi sobre la Porta Pía y la incorporación de Roma a Italia como su capital indiscutible.

Pío XI y Benito Mussolini habían ascendido al poder en sus respectivos campos durante el mismo año, 1922. El Papa, desde el mismo momento de su elección ya había sugerido un talante conciliador mediante un gesto insólito: se asomó al Balcón de las Bendiciones, en la fachada principal de la basílica de San Pedro, para bendecir al pueblo romano. Era el primer Papa que aparecía allí, desde 1870. Inmediatamente, una compañía del Ejército italiano fue enviada a la plaza de San Pedro para rendir homenaje al nuevo Pontífice. La gente aplaudió.

Poco después, el Rey Víctor Manuel III comunicaba indirectamente al Papa que aceptaría recibir «en segundo lugar», esto es, después del propio Pontífice, la visita de personajes ilustres. Así sucedió al año siguiente con Alfonso XIII, que viajó a Roma y fue recibido por Pío XI, primero, y por el Rey, después. (Con motivo de la visita del Rey de España, la Prensa italiana dio por terminada «la cuestión romana», pero el Papa hizo publicar una enérgica nota en «L'Osservatore Romano», advirtiendo que «esa herida no se curaba con cataplasmas».)

Las negociaciones entre la Iglesia y el Estado italiano no comenzarían, sin embargo, hasta el verano de 1926; en diciembre de aquel mismo año se anunciaba oficialmente.

El entendimiento se produce por el «peligro rojo»

El llamado «peligro rojo», esto es, el temor a que fuerzas políticas de significación marxista pudieran conseguir el poder en Italia iba a acabar con los últimos escrúpulos de los Papas, y de la Curia contra Italia.

Los Papas, que desde 1870 prohíben a los católicos italianos cualquier participación política con el nuevo Estado, comienzan a cambiar de postura a primeros de siglo, sobre todo desde que se establece en el país el sufragio universal masculino. La presión socialista, fortísima, sólo puede ser equilibrada con una amplia base, que será la rural, controlada por la Iglesia.

Terminada la primera guerra mundial, el Estado liberal italiano demuestra su incapacidad a dar una respuesta democrática y socialmente abierta a los nuevos problemas; aumenta el paro y la violencia, y el país entra en una crisis inquietante, cuyo final será el fascismo. Los Papas no sólo autorizan la participación electoral a los católicos (Pío X), sino que (Benedicto XV) apoyan la creación de un instrumento formalmente aconfesional, pero controlado por los sacerdotes, el «Partito Popolare», obra de Luigi Sturzo. «Los popolari», fundados en 1919, constituirán el partido más poderoso del Parlamento italiano tres años más tarde. Pero poco valdrá su intento operativo en el Estado que quieren transformar, porque éste cae en el fascismo.

El «peligro rojo» actúa como catalizador para que la Iglesia ponga ahora al servicio del Estado fascista su valiosa obra de consenso, mediante una acción de mutuo apoyo defensivo, cuyo vértice será la firma de los Pactos Lateranenses, y su imagen pública, la fotografía de Mussolini arrodillado ante la estatua del Apóstol en San Pedro. (Un gesto que recuerda, más allá de las apariencias, a Napoleón colocándose la corona sobre la cabeza en Notre Dame.)

Los católicos, convertidos en opositores del Estado laico nacido en la revolución nacional, porque así se lo impuso la jerarquía católica, llegarán, sin embargo, un siglo más tarde, a la mismísima

◆ *Acaban de cumplirse cincuenta años de la firma de unos acuerdos que iban a poner punto final a la polémica Iglesia-Estado más enconada de la historia moderna: los pactos lateranenses, que reconciliaron al Papa con Italia*

◆ *Nació entonces el Estado Vaticano*

◆ *Paradójicamente, no hay festejos para estas* bodas de oro, *sino ataques cada vez más amplios contra los pactos lateranenses, que se desmoronan desde hace más de veinte años*

◆ *Críticas, sobre todo, a los proyectos de Concordato que sustituirán aquellos pactos*

Ayuntamiento de Madrid

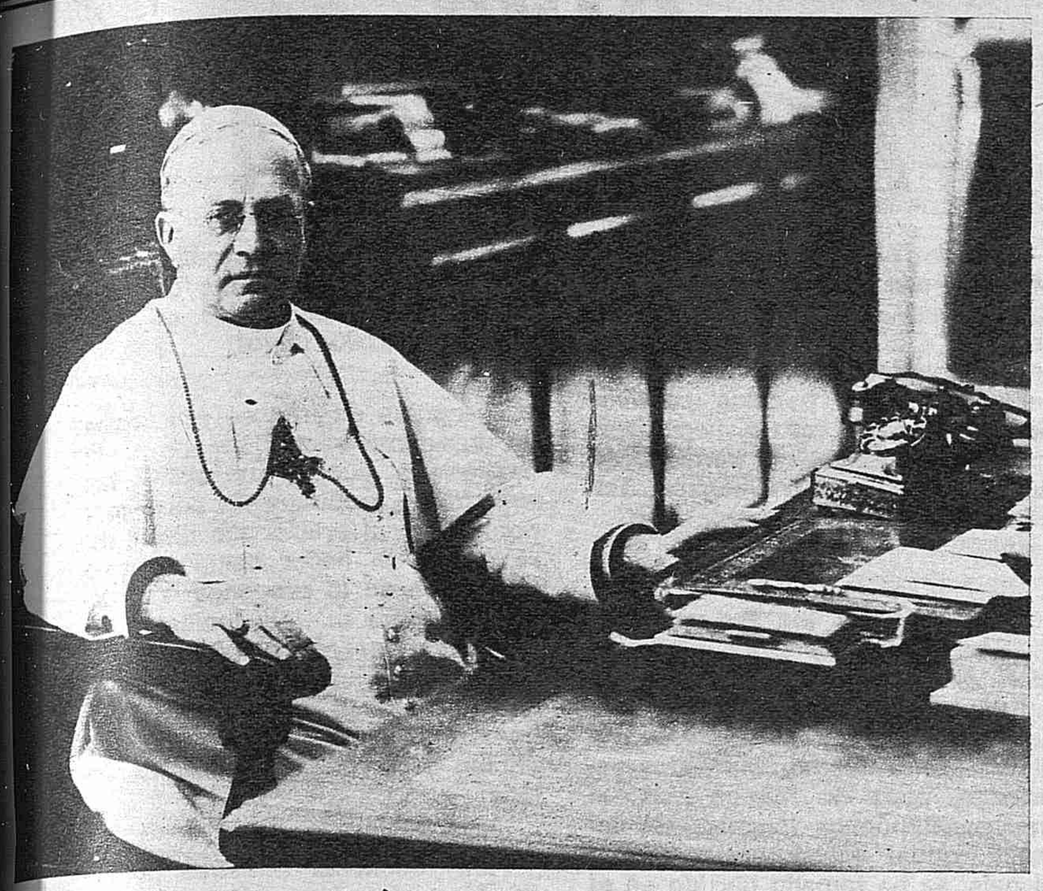

«ocupación del Estado» por la Democracia Cristiana.

Aquellos pactos

Por los Pactos Lateranenses el Papa aceptaba al Reino de Italia cuya capital era Roma. En contrapartida, Italia reconocía la soberanía del Romano Pontífice sobre un territorio de 44 hectáreas, que en adelante sería Estado independiente, el Estado Vaticano. Era aquel un triple acuerdo —político, económico y religioso— por el que la religión católica volvía a ser la oficial, el matrimonio canónico resultaba legal y suficiente, y quedaba garantizada la seguridad a las órdenes religiosas.

La principal novedad estaba en la creación del Estado Vaticano, convertido en una nación extranjera dentro de Roma, incluso desde el punto de vista fiscal.

En el orden económico, además de las exenciones fiscales para las propiedades del Vaticano, se indemnizaba al Papa con una suma algo más que simbólica, dos mil millones de liras.

Pío XI, que tenía una obsesión preocupante por los concordatos (1), sería, sin embargo, duramente criticado por esta especie de manía suya. A juicios de muchos, la Iglesia se había rebajado a discutir de igual a igual con los poderes civiles, en vez de presentarse de una vez como testigo del Evangelio en el mundo. Los historiadores concluirán al examinar los Pactos Laterenenses que allí prevaleció el interés temporal de la Iglesia, sobre sus convicciones religiosas.

El nuevo Concordato

En otoño de 1977 se publicó oficiosamente el proyecto de Concordato que regulará en el futuro las relaciones entre Vaticano e Italia. A juicio de muchos, las actuales propuestas concordatarias no difieren mucho en sustancia de las de 1929 que se pretenden sustituir.

No faltan acusaciones de quienes denuncian que aquí se ha realizado simple y sencillamente una operación estética sobre los Pactos Lateranenses, una cirugía facial. Los cristianos para el socialismo argumentan que «tras diez años de negociaciones la Santa Sede no ha renunciado a sus pretensiones de privilegio en las cuestiones más importantes: exención fiscal, asistencia religiosa pagada por el Estado, y enseñanza religiosa a cargo de profesores escogidos por la autoridad eclesiástica».

Sin embargo, debe considerarse como positiva la renuncia explícita que hace la Iglesia al principio de «religión del Estado». Los críticos apostillan que «no hay razón que justifique los numerosos privilegios y concesiones que se hacen a una religión que ya no es la religión del Estado».

Entre los católicos practicantes de Italia hay en curso una batalla política cuyo resultado decidirá si la Iglesia va a continuar ejerciendo en Italia un poder autónomo, o si caminará, por fin, hacia adelante, hacia una sociedad que esté realmente abierta al juego de todas las fuerzas sociales. Se ventila la posibilidad de construir realmente una sociedad de iguales, en la que no haya que recurrir al juego de las fuerzas parlamentarias para explicar qué es democracia. Una sociedad con libertad para construir en la vida concreta de cada uno, en la escuela materna, en el consultorio, en el barrio, en los hospitales. Una sociedad, en fin, que no divida a sus ciudadanos en categoría-A (los católicos en comunión con sus obispos, minoría como se demostró en el referéndum sobre el divorcio o el aborto) y en categoría-B, el resto de los ciudadanos.

El proyecto de Concordato italiano sugiere una posición que hipoteca el Evangelio. La Iglesia que allí aparece no es la comunidad cristiana que quiere servir a la sociedad en que vive con la participación de todos los creyentes, y que pide una mayor justicia. Se presenta como un poder que está por encima de esa comunidad y que negocia como potencia de este mundo y de par a par con el Estado.

Antonio CASTRO ZAFRA

---

(1) La manía de Pío XI por los Concordatos se confirma porque prácticamente «no hubo año sin firma concordataria». Además de los concordatos con Mussolini, 1929, y con Hitler, 1933, el Papa firmó, entre otros, con Letonia (1922), Baviera (1924), Polonia (1925), Lituania (1927), Rumania (1927), Checoslovaquia (1928) y media docena más.

EL AVION DEL «CONTRATO DEL SIGLO», A ESPAÑA

- **El «F-16» ha sido elegido para relevar a los aviones de combate de origen americano del Ejército del Aire**
- **La opción es independiente de que España continúe adquiriendo aviones de otras naciones**

El cazabombardero de «el contrato del siglo», el «F-16», va a ser adquirido para la Fuerza Aérea española, según una importante publicación norteamericana. La cifra de unidades a recibir que se baraja asciende a un total de 216 unidades, casi el doble de los aviones de combate semejantes hoy en servicio en nuestra Fuerza Aérea. De confirmarse la noticia, sería la primera vez que los aviones de origen americano del Ejército del Aire serían obtenidos completamente nuevos, sin estrenar.

Ante todo, aclaremos conceptos, la Prensa ha calificado a los «F-16» de «bombarderos», lo que es falso, o mejor dicho, una verdad a medias. La distinción entre cazas, cazabombarderos y bombarderos, propia de la segunda guerra mundial, tiende a diluirse desde hace años. Razones económicas —el avión de combate y ataque, más complejo, completo y caro del mundo es actualmente el «F-14» «Tomcat», de la Marina de los Estados Unidos, cuyo precio ascendía, hace dos años, a ¡mil millones de pesetas!— han obligado, incluso a los todopoderosos Estados Unidos y URSS a buscar aviones mas económicos.

Por esa misma razón, la técnica hace años que ha buscado y encontrado «aviones para todo», los aviones de combate polivalentes. Así ha nacido el avión de combate y de ataque, que lo mismo sirve como interceptor que como bombardero (los «Phantom», «F-14», «F-15», «F-16» y «F-18» norteamericanos, los «Mig-27» y «29» soviéticos, los «Tornado» anglo-germano-italianos, los últimos «Mirage» franceses, etc.) El «F-16» (o el «F-18», pues la decisión final aún no ha sido tomada, según la fuente informativa norteamericana) no son «bombarderos», sino aviones de combate y de ataque, o, en lenguaje más corriente, «cazabombarderos» dotados de una avanzada electrónica de detección aérea y terrestre, entre otros adelantos.

La Fuerza Aérea española cuenta, desde los primeros años de esta década, con unos 117 aviones de combate de este tipo, encuadrados en siete escuadrones: unos 36 «F-4C» «Phantom» (en España, «C-12», 36 «F-5A» (en España, donde fueron fabricados con licencia de la Northrop, «C-9»), 30 «Mirage III» y 15 «Mirage I».

Con los créditos suplementarios de 1977 hace poco más de dos años—, el jefe del Estado Mayor del Aire, en septiembre de 1978, al ceder el relevo, informó que se esperaba aumentar el potencial de la Fuerza Aérea española a ocho escuadrones de combate, cinco escuadrones de transporte, uno de acción sobre el mar, escuadrones de enseñanza y especiales y la semiautorización de la red de alerta y control (esto último ya conseguido el pasado año, con el «Programa Combat Grande»).

Para el caso que nos ocupa, esto representa aumentar el número actual de nuestros aviones de combate (con un mínimo de diez años de servicio, en su mayoría) de 117 a 144. Esta cifra coincide con la publicada estos días en Estados Unidos sobre el número de «F-16» (o «F-18) a adquirir por España. Como los escuadrones de combate de la Fuerza Aérea española constan de 18 aviones (como, en general, los de la USAF) la cifra coincide (18 por 8 igual a 144) con el número de escuadrones de combate indicado por el ex jefe del Estado Mayor del Aire.

España tiene opción a adquirir 72 aviones de combate «F-16» o «F-18», por ejemplo, de los Estados Unidos. Pero la constructora de los primeros tendrá que ofrecer —como a Bélgica y Holanda— la posibilidad de que los aviones se fabriquen en parte en las factorías aeronáuticas españolas. Por otra parte, una de las empresas constructoras del «F-18» lo fue también del «F-5», fabricado con su licencia en España, hace diez años y, hay, pues, antecedentes de cooperación tecnológica e industrial con ella. Pero, además —y en contra de lo que se escribió en la Prensa hace un año—, elegir un modelo norteamericano no supone renunciar a otros modelos extranjeros, por ejemplo, franceses. De conformidad con los acuerdos hispanofranceses de 1970, la industria aeronáutica española ha fabricado, y fabrica, piezas de los «Mirage» en servicio o pendientes de recibir.

Esta es la política que parecen llevar los responsables de la Defensa, la Industria y la Política Exterior española desde 1970: diversificar lo suficiente las fuentes de suministro de sistemas de armas y tecnología defensiva, tanto para el Ejército de Tierra, como para la Armada o el Ejército del Aire. Así, de los 117 aviones de combate actualmente en servicio, 45 son de origen francés, 36 norteamericano y 36 de origen español, pero de patente norteamericana.

Ayuntamiento de Madrid

nombres propios

EL OVNI

Para esto hemos muerto un millón de españoles. Para que, a estas alturas de la película, nos entre un ofni. Lo mismo que teníamos un portahelicópteros y un ideario, ya tenemos un ofni. A partir de ahora, pon tu ofni a trabajar. El spanish ovni ha hecho su primera gala dentro de las doscientas millas de nuestras visiones jurídicciones, y actúa en funciones de tarde y noche, no como el decrépito monstruo del Lago Ness, que está carroza y sólo se presenta, como Osorio, cada dos años. El spanish ovni es un último modelo que debe estar carrozado por Pininfarina porque tiene patas, y según un informe privado del Comisario Conesa, desprende un halo rojizo. Ya empezamos. También puede ser que se trate del cipote de Archidona, en su relanzamiento, o que en cuanto hemos estado una semana sin ofsáis hayamos empezado a ver ofnis, o simplemente que nos ha sentado mal algo del Uno de Marzo.

La verdad es que la Dirección General de Visiones Colectivas hacía mucho que no daba señales de vida, casi desde Garabandal. No miréis el ofni, que es un truco, que lo sé yo, para que nos tiremos cuatro años con la vista en lo alto, mientras hacen las Municipales. No piquéis, hijos míos, que quieren sustituirnos la lucecita de El Pardo por la lucecita del ofni. Que quieren llevarnos a Guayómin creyendo que somos mozuelos. Además, ya veis que no se aclaran a qué Departamento corresponde el ofni, si es cosa de Jesús Sancho, si es un asunto exterior de Marcelino o si va a Transportes, que es donde acaba yendo todo para que luego choquen dos ofnis y le echen la culpa al pobre Sánchez Terán. Se están disputando el ofni como si fuera el «Myster», ya lo ves, y acabarán nombrando una subcomisión parlamentaria que decidirá a la vez qué se hace con el ofni y con la Prensa del Estado. De todas formas, feo asunto este del ofni canario. Eso es que hemos entrado en la tercera fase de nuestros encuentros con la magia: empezamos viendo a la Virgen; luego, nos hemos tirado tres años viendo pasar, con la boca abierta, a Felipe, a Abril, a Tierno, a Gil Robles, a Ruiz Giménez, a Fraga, a todos cuantos se han perdido en el triángulo de las Bermudas que va del Quince de Junio al Uno de Marzo, y ahora, metemos en las primeras páginas a los ofnis. Hemos vuelto a ser niños, hermosos niños rollizos y rubios de ojos azules que ven, con la boquita abierta, doblar las ideas como las cucharillas de Uri Geller. Nos han regalado hasta el verano un hermoso ofni de patas largas, larguísimas, para verlo mejor y halo rojizo, rojizo, rojizo, para retratarlo mejor. Nos espera una Primavera inolvidable, entre el «Holocausto» y la crisis. Entre el ofni y el virgo de Visanteta.

P. R.

OTRO REDENTORISTA

Una de estas «Notas sobre el Mundo», con el título de «Los redentoristas», la dediqué en fecha reciente a aquellos países que parecen enardecidos por la idea de redimir a otros pueblos cautivos de servidumbres más o menos reales o imaginarias, no perdiéndose una guerra ni una revolución. Tienen una enorme vocación participativa.

Contaba entre los redentoristas a Cuba, Argelia y Libia, en especial. Pero según parece nos ha salido un cuarto redentorista, cuando todavía no ha acabado de redimirse a sí mismo. Me estoy refiriendo, pues no faltaba más, al Irán pre-República Islámica de Jomeini, quien apenas asentado en el país, ya ha tomado partido en el pleito árabe-israelí, al lado de los palestinos de Yasser Arafat, y, según otras noticias, también ha ofrecido su ayuda al Polisario contra Marruecos y Mauritania. El mismo día que se publicó esta noticia circuló por ahí otra según la cual Cuba se preparaba para intervenir en Vietnam: es de suponer que contra China.

Si en lo que llevo escrito se trasluce poca simpatía hacia los que llamo redentoristas, debo reconocer que es verdad. No se debe premiar, aunque sea honoríficamente, con la simpatía a un país con pasión o vocación intervencionista, metiendo las manos en los asuntos de los demás y, como es lógico, complicándolos. Quizá hablo por la herida de lo que significó para mi país, España, el intervencionismo extranjero en él, cada vez que aquí se corrió la pólvora de las desventuras nacionales, y no estoy pensando sólo en la última guerra civil, en la que metieron baza Italia, Alemania, la URSS, Francia y Gran Bretaña, consiguiendo así que el conflicto se prolongase mucho más de lo inicialmente previsto. Estoy pensando, también, en la guerra de Sucesión y en la guerra de la Independencia. Pero, en fin, ésta es otra historia.

El caso es que cuando creíamos habernos librado del intervencionismo de las grandes potencias en los pleitos del mundo, pues, en efecto, parecen haber perdido bastante de sus instintos expansivos, he aquí que vienen los pequeños redentoristas con sus oficios de tinieblas a envenenar todavía más las cosas, a jugar a los cien mil hijos de San Luis (que no eran más que 96.000, claro).

El ingreso de Irán en ese «club» de intervencionistas es un tanto inquietante, puesto que siendo tan impodtante productor de petróleo y poniéndole el precio que dicen, será capaz de hacer bastante daño allí donde se lo proponga. Y al lado o a la par de esta inquietud hemos de poner la perplejidad que debe causar un país que aun teniendo su casa sin barrer, tan diligente se muestra en su súbita afición a barrer la casa de los demás.

Para redondear nuestras perplejidades, el mismo Jomeini, que proclama su voluntad de ayuda: toda causa árabe en «distress», como un Amadís mozárabe, es el que quiere acabar en su país con la influencia soviética, norteamericana y británica. Por supuesto, nos parece irreprochable esa actitud, pues el mundo ya no está para repartos de «esferas de influencias», que no es más que una reliquia de la política de poder del siglo pasado, juntamente con el «balance of power» y otras juglarías. Pero así las cosas, ¿por qué, en cambio, y contradiciendo tan sana doctrina, Irán pretende intervenir, por muy indirectamente que sea, en escenarios tan lejanos como el Sáhara occidental, pongamos por caso?

Quisiéramos equivocarnos, pero me temo que Irán le va a traer al mundo algunas migrañas. A trancas y barrancas se ha logrado en ese mundo tan frágil y fungible un cierto equilibrio, y no sólo del terror, que nos permite acercarnos al año 2.000 en una sola pieza; un equilibrio basado en la fuerza, por supuesto, pero también en cierta mora y en no poca fatiga de combate. Como todo equilibrio, sin embargo, es inestable y no se mantiene vegetativamente, pues hay que cultivarlo. Ahora, vocaciones como la de Irán no favorecen en absoluto el mantenimiento de tal equilibrio, y habla bastante de la orfandad del mundo el hecho de que se pueda ejercer de redentorista por libre, sin que se fundan los plomos, con las NU mirando para otro lado.

M. BLANCO TOBIO

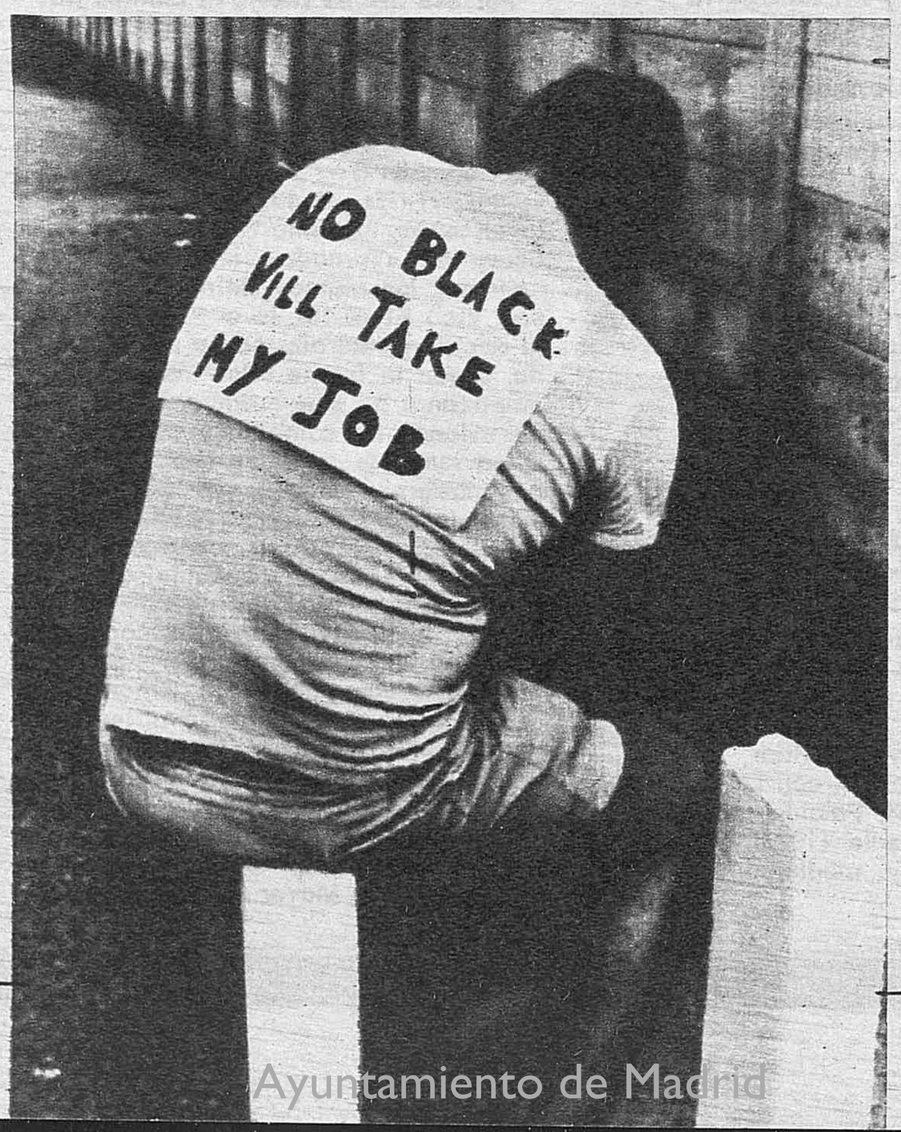

ZOOM

EL DERECHO A TRABAJAR

Ahora que está de moda «Raíces» tal vez se comprenda mejor el problema de los negros. Esclavizados primero, colonizados después, hoy todavía son condenados al «apartheid» en su propia tierra. Y muchas veces, como en el caso de la fotografía, hasta reciben mensajes amenazadores que les impiden trabajar. En la espalda de este fornido blanco —aunque un poco quemado por el sol— se puede leer: «Ningún negro me quitará el trabajo». Y a fe que no lo hará, porque en Sudáfrica —en donde transcurre la acción— los negros no tienen derechos. El blanco, en este caso, ha tenido al menos el gesto de amenazar sin dar la cara

(AP-Europa Press.)

Ayuntamiento de Madrid

Sábado 10 de marzo de 1979
Edita: M. C. S. E.
Número 19.775. II Epoca. D. L.: M. 7-1953
Avenida del Generalísimo, 142. Madrid . 16
Teléfonos: 215 22 40 y 215 06 40

Arriba

«ARRIBA» DOMINICAL
A TODO COLOR
Se agota siempre
RESERVE SU EJEMPLAR

Fernando ONEGA

HAY HUELGAS PEORES

LOS funcionarios de la administración de justicia fueron a la huelga. Motivo, el de siempre: cuestiones laborales y económicas. Quiere decirse que el conflicto podría ser uno más entre los muchos que vive el país, sino fuera porque ha conseguido afectar al correcto y normal funcionamiento del poder judicial, que es el único que nos puede mantener en pie. De hecho, sólo dos huelgas pueden afectar gravemente a una democracia: la de juzgados y la de Policía, que en España parece perfectamente imposible.

Lo que ocurre es que la huelga de funcionarios de justicia no es la única de este poder. ¿Hay alguien que pueda asegurar que no la hubo en todo el tiempo que duró la transición, hasta el referéndum constitucional? Hubo esa huelga, aunque nunca haya salido en los periódicos. La hubo cuando los detenidos por terrorismo se acumulaban en las prisiones, sin que hubiera prisa por juzgarlos. La hubo cuando las amnistías eran aplicadas con criterios distintos a los contenidos en sus normas reguladoras, hasta el punto de que el Ministerio del Interior tuvo que recurrir contra algunas de las sentencias de libertad. Y la hubo, involuntariamente, cada vez que se producía alguna resistencia a la interpretación de la legalidad naciente.

(Pasa a la página 10.)

Tras las negociaciones de Bruselas

ACUERDO PESQUERO CON LA CEE PARA 1979

- Pesca de altura: 200 licencias y 15.000 toneladas de merluza
- Pesca de bajura: 260 licencias, frente a las 507 pedidas por España

El régimen pesquero que la Comunidad ha acordado a España durante el presente año se traduce en 200 licencias para la pesca de altura. En términos cuantitativos, 14.000 toneladas de merluza. Sin embargo, también podrán contabilizarse del orden de 1.500 toneladas más, que corresponden a capturas autorizadas, pero que debido al mal tiempo (inactividad de la flota) se perdieron.

En relación a la pesca de bajura, la Comunidad continuará adjudicando las licencias por especies, y no por modalidades de pesca. Así, para la anchoa se cuentan con 160 licencias; 40, para la sardina; 10, para el palangre, y 50, para la zona de Cap Bretón.

El número total de licencias concedidas para la bajura asciende a 260, cuando las peticiones españolas eran de 507. En cuanto a la pesca de altura, hay que resaltar que las peticiones españolas eran de 18.000 y 22.000 toneladas de capturas en 1979, con un número proporcionado de licencias en relación con las 240 disponibles actualmente.

La llamada «caballa española» no podrá ser pescada, y el jurel sólo es admitido como pesca asociada a la sardina; es decir, en una cantidad que no sobrepase el 10 por 100 de la cantidad de esta última. El caladero de Skote continúa siendo lugar de veda. Según Raymond Simonet, presidente de la delegación comunitaria, «los sacrificios que se piden a los pescadores españoles son razonables como contrapartida, al poder contar con un régimen pesquero anual se consigue eliminar el factor de «incertidumbre» que ha venido imperando en los últimos tiempos cada vez que expiraba el plazo de vigencia de las licencias (tres meses). La propuesta convenida entre la delegación comunitaria y la española será sometida al Comité de representantes permanentes de los «nueve», que, en principio, debería dar su «visto bueno». (Página 13.)

FUNCIONARIOS DE JUSTICIA

PERSISTE LA CONFLICTIVIDAD

- Paralizados todos los Juzgados, así como la Audiencia y el Tribunal Supremo

Persiste la conflictividad entre los funcionarios de Justicia. Hoy se celebrará una nueva reunión en Madrid, entre el juez-decano y los representantes del Sindicato Libre Independiente de los Cuerpos de Administración de Justicia. La huelga, que proseguirá hoy ha aumencia. La huelga, que proseguirá hoy, ha aumen-100 del personal en toda España y quedando paralizados en Madrid todos los Juzgados, así como la Audiencia y el Tribunal Supremo. En cuanto a la reunión prevista por la Junta de Jueces, ésta terminó sin que se adoptara ningún tipo de medidas y señalando que están de acuerdo con las reivindicaciones de los funcionarios. Por otra parte, el Ministerio de Justicia ha ordenado que se retengan los haberes de los funcionarios por día de huelga. (Pág. 15.)

INFORME DE CARRILLO ANTE EL COMITE CENTRAL DEL PCE

«UCD HA DEJADO DE SER UNA OPCION DE CENTRO»

«Nada ha cambiado en el país; las elecciones sólo han significado un retraso de tres meses», manifestó Santiago Carrillo durante la reunión del Comité Central, que dio comienzo ayer en Madrid. Una de las conclusiones de las elecciones es que —a su juicio—, UCD estaba perdiendo su carácter centrista, para pasar a ser el representante de toda la derecha y afirmó que el PCE no votaría a favor de la investidura de Suárez, a no ser que el próximo Gobierno pactara el programa con los comunistas. Durante su intervención aludió frecuentemente a los fallos que, según el PCE, habían tenido el PSOE y UCD, que, por otra parte, habían intentado afirmar el bipartidismo; intento fallido en estas elecciones. Como consecuencia de estos fallos, estaba, en buena parte, el éxito de los partidos nacionalistas como Herri Batasuna y PSA. (Pág. 11.)

Consejo de Ministros

VEINTE MIL MILLONES PARA EL FONDO DE PROTECCION AL TRABAJO

Numerosos asuntos, la mayor parte administrativos, se aprobaron en el Consejo de Ministros de ayer.

Se aprobó un real decreto sobre la distribución del Fondo Nacional de Cooperación Municipal en el ejercicio de 1979.

Por otro decreto se fijan las situaciones del personal militar y asimilado de las Fuerzas Armadas. Se trata de homogeneizar en lo posible las situaciones del personal militar con las de los demás funcionarios de los cuerpos de la Administración del Estado, respetando las que son privativas del estamento militar.

Por la modificación de artículos del Reglamento del Impuesto General sobre el Tráfico de Empresas se amplía la exacción del impuesto, mediante el sistema de retención, a los arrendatarios y las prestaciones de servicio.

Se reorganiza la Comisión Nacional de Seguridad Vial. Se aprobaron expedientes de contratación de obras en Educación y Ciencia por 4.965 millones. Se regula la próxima campaña algodonera, con un precio de 70 pesetas kilo para el algodón de recogida manual.

El plan de inversiones del Fondo Nacional de Protección al Trabajo tiene inicialmente un presupuesto de 20.000 millones de pesetas. Se aumentan las ayudas a indigentes e incapacitados en un 33 por 100, alcanzando la cifra de 4.000 pesetas mensuales.

Asimismo, fue aprobada la concesión de 3.181 millones para correr con los gastos que genere el traspaso a diversos Departamentos ministeriales de los servicios de la AISS.

(Págs. 8 y 9)

BEASAIN (Guipúzcoa)

ASESINADO EL JEFE DE LA POLICIA MUNICIPAL

Miguel Chavarri, jefe de la Policía Municipal de Beasaín (Guipúzcoa) fue asesinado ayer a las nueve y cuarto de la mañana en su despacho del Ayuntamiento.

El señor Chavarri se hallaba leyendo el periódico cuando entraron dos individuos que efectuaron contra él alrededor de nueve disparos con una pistola calibre «Parabéllum», ocasionándole la muerte en el acto. Una vez cometido el atentado, los autores se dieron a la fuga, siendo encontrado el cadáver poco después por un policía municipal.

El señor Chavarri contaba cuarenta y siete años, estaba casado y era padre de tres hijos. Llevaba en Besaín más de veintiún años, desde que había ingresado en el Cuerpo. (Página 12.)

Ayuntamiento de Madrid

URGENTÍSIMO

• EL TERRORISMO

Señor director:

Mientras los españoles contemplaban con serenidad su futuro tras unas elecciones efectuadas en un clima de calma y de ciudadanía, alguien ha querido romper ese clima y ha segado la vida de un general de nuestro glorioso Ejército. Crimen nefasto y crimen absurdo que logra unos resultados distintos a los que pretenden aquellos que lo realizan, porque está claro que ante estos hechos los españoles reaccionan con una mayor unión y nuestro Ejército añade a su historial un héroe más, sin que su moral se resquebraje ni se abra ninguna vía de ruptura en sus cuadros.

Mas ante todo eso que es cierto y que deben saber los asesinos conviene ahora más que nunca tomar las medidas necesarias para que esos actos de violencia no vuelvan a producirse.

El Gobierno que se forme, que, como es lógico, procederá del mismo partido que el anterior, pues no en vano ha ganado las elecciones, deberá intensificar su acción ante el terrorismo, cortar de raíz los brotes que se produzcan y habilitar las medidas que sean necesarias para erradicar todo aquello que de alguna medida huela a GRAPO y a ETA, sea lo que sea lo que caiga y sea quien sea el que quede aprisionado por la acción gubernamental.

Mas junto a esa acción gubernamental que esperamos, los españoles todos sin distinción de ideologías debemos agruparnos en este tema junto a la mano que trata de acabar con la lacra criminal, sólo de esa manera, con una voluntad conjunta del pueblo español el terrorismo podrá, por fin, ser expulsado de nuestras fronteras. En este tema, hay que ser claros, no hay lugar para los derechos humanos, ni es posible poner paños calientes bajo etéreas y supuestas tendencias nacionalistas o ideológicas. El crimen sólo tiene una respuesta, el castigo ejemplar, máxime cuando el mismo no es ya un atentado contra una persona determinada, sino que busca el exterminio de una sociedad que desea vivir en paz.

Jesús Sierra
(Palencia)

• LA PUBLICIDAD

Señor director:

Hemos leído repetidas veces, y con satisfacción, que el diario ARRIBA es miembro de Autocontrol de la Publicidad, institución que «procura que todos los anuncios que publica sean veraces y éticos».

Creemos que una decisión como la que ha tomado el diario que usted dirige es digna de imitarse, y por tal motivo le felicitamos calurosamente.

Creemos también, como institución familiarista, que mucha de la publicidad hoy en boga no atiende a otra ética y a otra veracidad que la de vender productos, sin detenerse a reflexionar en el daño social que comete alentando la fiebre del consumismo que nos invade.

Saludamos cordialmente a usted, reiterándole nuestras felicitaciones.

Francicso de Lacalle
(Secretario de la Junta Nacional de Acción Falimiar)

UN MOMENTO

MODERACION

EL pueblo español ha tenido ocasión de expresar su voluntad de alinearse definitivamente en el grupo de los países desarrollados políticamente. El 15-J y el 1-M tienen un significado idéntico. No sólo se ha desterrado cualquier opción autocrática o extremista, sino que también los partidos caracterizados por algún elemento que haya puesto de manifiesto el más mínimo talante conservador o revolucionario han sido rechazados mayoritariamente.

El voto del pueblo español se ha volcado en las formaciones que ocupaban el centro de las posibilidades que se ofrecían: la UCD y el PSOE, si bien la inclinación hacia la UCD ha sido aún mayor, precisamente porque no puede ser caracterizada, después de un análisis objetivo, ni como opción de derechas ni como opción de izquierdas, al menos en el sentido tradicional de estas expresiones. La característica del partido triunfante es su modernidad y su virtud más sobresaliente —absolutamente clara después de su Congreso— es la de haber conjugado los componentes ideológicos socialdemócratas, liberales y democratacristianos.

Los partidos socialdemócratas, liberales y democristianos europeos no pueden encasillarse ni en la derecha ni en la izquierda. Puede, en aspectos concretos, ser más avanzada la política de uno de ellos que la de otro, pero en algunos casos sucede lo contrario. Todas estas opciones, aperturistas y reformistas, son las que tienen mayores posibilidades para garantizar la estabilidad y el desarrollo económico y cultural.

Conforme logre elevarse la calidad de vida en España, la UCD consolidará sus posiciones, pues las bases socioeconómicas de cada país determinan su vida política. Un alto nivel de vida trae consigo un tipo de política que pueda garantizar eficazmente su mantenimiento. La única razón por la que el régimen anterior pudo prorrogar su vigencia treinta y tantos años después de finalizada la contienda civil puede encontrarse precisamente en su relativa eficacia (desarrollismo y tecnocracia) para el despegue económico.

El pueblo español de 1979 no necesita de ninguna tutoría, quiere regir su propia destino y ha expresado cuáles son sus preferencias. Tendremos un Gobierno moderado y una oposición moderada. Entre todos podrán corregirse moderadamente los moderados excesos y errores que puedan cometerse.

Ramón María ALLER

TEMAS ECONOMICOS

LA CONSTITUCION DE SOCIEDADES

EN el proyecto del impuesto de transmisiones patrimoniales se contienen peregrinas y desafortunadas innovaciones. Una de las más asombrosas es la que preconiza un sistema dicotómico para determinar la base imponible en las constituciones de sociedades y aumentos de capital de las mismas. Porque para establecer la distinción parte de un criterio que no es nada fiscal y de ahí las incongruencias a que conduce la diversificación legal y que vamos a tratar de desentrañar.

Se distinguen las sociedades según limiten o no la responsabilidad de los socios por las deudas sociales. En las que limitan dicha responsabilidad. la base viene determinada por el capital nominal de la persona jurídica, más las primas de emisión de las acciones que pudieran haberse exigido. En las de responsabilidad ilimitada la base se estructura en consideración al valor real de los bienes aportados.

El criterio discriminador es inoportuno. Si una entidad responde frente a los acreedores sólo con el montante de los bienes aportados o si responde «ultra vires», incluso con el resto del peculio privativo de los socios, es cosa que ninguna trascendencia presenta frente a la Hacienda; en la relación jurídica «sociedad-acreedores», el Fisco es un tercero, al que para nada afectan las secuelas jurídico-económicas de unos negocios «inter alios». Que los socios respondan sólo con lo traído al fondo común o con todo el resto de su patrimonio individual es un dato del máximo interés para los titulares de los créditos, pero totalmente indiferente para la Hacienda. A ésta lo que de verdad le interesa es que los contribuyentes satisfagan los tributos según bases reales y no en atención a valores desfigurados.

En la constitución de una sociedad (o en el aumento de su capital) se produce un desplazamiento de riqueza, una transmisión desde el acervo particular de los socios hasta el patrimonio del ente social. Esta transmisión constituye el verdadero hecho imponible del tributo que nos ocupa. Y para la Hacienda es esencial que la cuota se obtenga partiendo del verdadero valor de lo transmitido.

El valor nominal de las acciones se corresponde con la noción del valor declarado. Y resulta extraño que se acepte como base de liquidación un valor declarado en un tributo que, como norma general, establece la obligación de comprobar y de tributar por la cifra que resulte más alta entre lo declarado y lo comprobado.

Tratándose de las sociedades colectivas, de las comanditarias simples, de las civiles..., por el contrario, el legislador oscila hacia el valor comprobado, pues esto es lo que significa la expresión «valor real» de las aportaciones. Lo real es lo verdadero (para Balmes la verdad era la realidad de las cosas). Y la comprobación de valores lo que busca es la verdad axiológica de los bienes.

Con la pauta legal se amortizan importantes posibilidades recaudatorias de la Hacienda. Pensemos en el supuesto de una infravaloración de las aportaciones no dinerarias de los socios de una sociedad anónima. La oficina gestora estará obligada a liquidar por el valor declarado (el capital social) constreñida a desdeñar las posibles diferencias de valor que arrojase la comprobación.

En esta materia se ha dado un bandazo injustificable de más de 180°. Porque desde 1947 había regido una norma dotada de mayor lógica fiscal. Cuando la comprobación (realizada siempre que se había producido el proceso constituyente de una sociedad, cualquiera que fuese su forma) revelaba un aumento de valor de los bienes aportados —valorados por bajo de su real apreciación— era forzoso asumir el gravamen de la diferencia. Pero además se sancionaban duramente las pretendidas elusiones de valor, ya que por el exceso comprobado había que liquidar no al tipo del 3 por 100 —correspondiente al concepto sociedad—, sino al más alto de toda la tarifa de los actos «inter vivos» onerosos: al 8,20 por 100, que es el que corresponde a las transmisiones onerosas de bienes inmuebles (salvo que el exceso correspondiera a bienes muebles, en cuyo caso el tipo aplicable era el del 4,40 por 100).

Con el nuevo criterio, desde la misma plataforma legislativa se están estimulando las conductas defraudadoras. Ya que se bendicen oficialmente las valoraciones veniales, con lo que los contribuyentes que aporten bienes valorables en 100 millones preferirán otorgarles un valor de 50 para ahorrarse el tributo de los otros 50.

Desde un enfoque estrictamente mercantilista sería aceptable el punto de vista legal. Es cierto que las sociedades anónimas, las de responsabilidad limitada..., tienen una cifra fija de capital social, que ha de figurar en los propios estatutos de la persona moral y que no puede variarse si no se cumplen muy severos requisitos. Este capital representa la garantía básica de los acreedores y por eso constituye una cifra permanente de contabilidad.

En cambio, en las sociedades que no limitan la responsabilidad de los socios no existe una cifra invariable del capital social. El propio código de comercio patentiza la diferencia cuando, al mencionar los datos que debe contener la escritura de constitución de una sociedad colectiva, alude al capital aportado por los socios, sin mencionar en ningún momento el capital de la sociedad. Por eso, tratándose de estas últimas sociedades, es cierto que el legislador no podía situar la base liquidable en el capital social, porque tal capital no existe. Lo único que existe es el patrimonio social.

Pero tampoco era necesario acudir a la cifra del capital social. Porque el capital es un concepto contable y lo que a la Hacienda le interesa no son las artificiosidades contables, sino la realidad valorativa de cada especial transmisión gravable. Precisamente la Inspección de Hacienda ha de entrenarse en la esgrima contable, que permita al Tesoro eludir las fintas falaces de las artificiosas partidas del haber y del debe.

Casi podríamos decir que el criterio lógico es precisamente el contrario al seguido por el legislador. La verdad debe resplandecer frente a las valoraciones pigmeas o fantásticas de los bienes aportados a una sociedad. Y si esta verdad cuantitativa es necesaria en las sociedades colectivas, mucho más necesaria es en las anónimas. Porque si al constituirse una sociedad colectiva se comete un fraude valorativo, frente a los acreedores, este hecho no reviste esencial dramatismo, ya que para su garantía cuentan no sólo con ese acervo social irrealmente valorado, sino también con la totalidad de los patrimonios personales de los socios.

En cambio no existe esta vía subsidiaria tratándose de las sociedades de responsabilidad limitada. Los acreedores sólo pueden lidiar con el capital social. Por tanto les interesa especialmente que no se realicen valoraciones falsas de los bienes aportados para que exista un paralelismo estimativo entre la cifra del capital y la del patrimonio social. Por esta razón parece que si hay un grupo de sociedades en las que resulta recomendable situarse en el «valor real» de los elementos aportados, precisamente éstas son las que de alguna manera limitan la responsabilidad de los socios, contra lo que postula el legislador de la Reforma Fiscal.

José MENENDEZ

Ayuntamiento de Madrid

AMENAZAS ENERGETICAS

POCO a poco se va viendo que la elevación de los crudos petrolíferos a raíz de la guerra del Yon Kippur en octubre de 1973, va a ser ya un continuo sobresalto para las sociedades industriales de Occidente. La crisis iraní sólo ha hecho que venir a confirmar esta realidad que pone en peligro el abastecimiento normal de crudos y, por supuesto, ya ha provocado una escalada en los precios del barril de petróleo que roza los veinte dólares. No hace tantos años, apenas una década, el barril costaba por debajo del dólar y medio, lo que puede dar una idea al lector de los gravísimos perfiles de la crisis para los países industrializados de Occidente, con una dependencia exagerada de esa materia prima sobre la que se ha hecho girar el desarrollo y la propia vida de las sociedades modernas. Añadir que España importa el ochenta por ciento de las materias primas necesarias para producir energía, esencialmente petróleo, es tan sólo situarnos en un plano de cruda realidad, frente a la amenaza cierta de tan desfavorable situación.

Pero no son horas de lamentaciones, de esconder la cabeza debajo del ala, de esperar que descargue la tormenta, ni de permanecer impasibles por más tiempo. Por el contrario, se deben abrir ya, amén de un debate parlamentario en cuanto se constituyan las Cámaras, unas vías colectivas de respuestas razonables, sin paños calientes, sin tibiezas, sin oportunismos políticos y sin demoras inútiles. Hay que reducir drásticamente el consumo innecesario de energía y para ello hacen falta algo más que recomendaciones genéricas, consejos paternalistas y reajuste de tarifas. Hay que llevar al convencimiento de toda la población que no se puede seguir despilfarrando por un minuto más, hoy por hoy, una energía que nos es tan costosa y que nos tiene sumidos desde hace ya largo tiempo en una crisis económica profunda. Si hay que racionar el consumo de determinados productos, que se haga cuanto antes; si debe subir el precio de la gasolina, que se explique claramente y que se tome el acuerdo de Gobierno oportuno; si la escalada en el aumento de los precios del petróleo previsiblemente va a continuar en el futuro, que se adopten planes estables a medio y largo plazo; si nuesra única salida es la energía nuclear, que se diga sin ocultismos de ningún tipo y que el país se pronuncie sin vacilaciones... O, para decirlo más claramente, hay que poner encima del tapete de la discusión pública, de una vez por todas y sin medias tintas, el candente tema de la energía, por muy impopulares que puedan ser algunas medidas necesarias para afrontar una situación no deseada, pero sí impuesta irreversiblemente.

Paralelamente a esta necesidad de consumir menos energía, de importar menos ptróleo, hay que intensificar con las ayudas internacionales que sean necesarias, fuentes alternativas de energía que sustituyan al petróleo en gran parte, a precio razonable y a medio plazo. España es un país privilegiado en cuanto a su potencial de energía solar. Los programas de investigación para la aplicación práctica y el consumo de esta energía, hay que potenciarlos y acelerarlos. En esta energía hay grandes esperanzas de futuro aunque, como decía recientemente un influyente periódico francés, hoy son sólo un proyecto que hace soñar como sucedió siempre con lo nuevo, lo revolucionario y lo original. Por ejemplo, un laboratorio norteamericano, cercano a Chicago, con dependencia directa del Departamento de Estado para la Energía está estudiando muy seriamente la posibilidad de recoger energía solar desde el espacio. Esta idea consistiría en enviar al espacio decenas de satélites equipados de paneles solares, los que, por medio de microondas, enviarían a la Tierra una parte de la energía producida por el Sol. Este solo proyecto, según algunos expertos norteamericanos, suministraría el equivalente a una tercera parte de la electricidad que actualmente consumen los Estados Unidos.

La energía solar, la nuclear, la hidroeléctrica, la térmica de origen carbonífero, la eólica, etcétera, tiene forzosamente que desarrollarse para el futuro más inmediato, pues, el petróleo, amén de la crisis actual, se está agotando rápidamente. Ha sonado la hora de abandonar las alegrías en este terreno del consumo energético. Como dijo Fernández Ordóñez en cierta ocasión, la principal fuente de energía española, ahora mismo, está en el ahorro. No hay más alternativa que hacer comprender esto a todos los españoles desde ya mismo. Aunque ello suponga aceptar algu- austeridades añadidas para todos los ciudadanos. Lo que hay que buscar es que el peso de la crisis se reparta equitativamente, para que afecte lo menos posible a las clases peor instaladas socialmente.

Arriba

LA COLERA OBRERA

EL desfase es uno de los caracteres de nuestra evolución comparada. Cuando un sistema político-social periclita o envejece, nosotros accedemos a él con la fe ardorosa del neófito, como redescubridores del Mediterráneo. La añosa y combativa democracia francesa se estremece otra vez de cólera rebotante, anunciando la posibilidad de un nuevo mayo, esta vez del 79. Quizá la cólera se presente cíclicamente cada década como gran excreción y correlato social de las mudanzas y tensiones de la economía, máquina que el hombre no sabe todavía manejar. Los clásicos de la democracia se escandalizan cada vez que los poderes de hecho desafían a los poderes formales, denunciando como los fenómenos que tienen lugar en las relaciones laborales se imponen a los fenómenos políticos que se canalizan en las urnas y en la vida parlamentaria. Quizá la explicación haya que encontrarla en el abuso de la democracia política formal, de la que siempre se espera que, una vez consolidada, ofrezca fórmulas eficaces para problemas sociales y económicos muy alejados de su origen y destino.

Cuando Mr. Heath decidió plantear en Inglaterra la gran cuestión de quién debía gobernar, si los sindicatos o el Gobierno, la respuesta fue reveladora y desencadenó un extenso y espeso pesimismo sobre el futuro del sistema democrático. De una forma soterrada e ilegítima, las relaciones industriales socavan y desautorizan la actividad política desde hace tiempo. Es, probablemente, el desplazamiento pendular al extremo contrario del largo período en que el sistema político formal gobernaba absolutamente las relaciones sociales. Recientemente, en España, un dirigente sindical anunciaba la contestación obrera a los resultados electorales, forzando una dicotomía según la cual un trabajador ideológicamente de derechas —que los hay— se movilizaría en el plano laboral contra el Gobierno al que había votado como elector. Los partidos de izquierda que controlan o influyen en centrales sindicales tienen siempre la posibilidad de compensar un fracaso electoral con movilizaciones laborales, terreno en el que implacablemente obtienen ventajas y crédito. Esta ambivalencia de los partidos de izquierda, que no es en absoluto cínica, sino que opera en realidades distintas que la izquierda no ha inventado, viene a constituir una prima de consolación por el hecho cierto de que si estuvieran en el poder tampoco estarían en condiciones de controlar las relaciones industriales. Los obreros serían incluso más incómodos y exigentes con un Gobierno de izquierdas que con uno de derechas.

En el próximo Parlamento español, la presencia de los empresarios es realmente significativa, con más de un centenar de escaños en ambas Cámaras. Aún cuando todos los parlamentarios fueran empresarios esa doble condición de empresario-parlamentario no iba a someter la dimensión laboral a la dimisión política. La vida se mueve interrelacionadamente pero requiere un orden focal, un campo de tratamiento. Cualquiera que sea la presencia política de un partido o unas tendencias y por abrumadora que fuera su victoria en el veredicto de las urnas, es necesario profundizar en una democracia industrial, en el territorio de las relaciones laborales y de la transparencia de la gestión económica empresarial.

El talante que sostenga que los problemas del país se resolverían en el esquema de un capitalismo lo más puro posible se equivocaría, porque el mundo del trabajo tiene sus propias leyes y aspiraciones confrontándose la vida real y los problemas reales una y otra vez con los resultados de las urnas. Por ello, para autentificar la democracia política hay que mantenerla en sus requerimientos y función, arbitrando en las relaciones industriales sus propios, vivos y cambiantes mecanismos. De lo contrario, esa cólera que siempre sorprende a los espíritus contentadizos se convertirá en un mal añadido y esperable. El desahogo de las tensiones se convierte muchas veces en la causa de otras nuevas. Por grande que fuera la fortaleza del Gobierno se debe negociar cuanto antes aproximando los problemas reales a su entendimiento operativo, para conseguir una democracia social sin la que la política no tendrá contenido.

Arriba

Ayuntamiento de Madrid

el país

GASOLINA PARA UN MES

Ya nos han soltado la noticia de que para antes del verano la gasolina super costará cuarenta y cinco pesetas/litro. Es una subida absolutamente precisa, dicen, por cuanto la subida del precio del petróleo ha sido muy fuerte. Dicen que el barril cuesta ahora una media de 22-23 dólares y que Irán cobra 19, «lo que no hace sino complicar las cosas». Una afirmación tan peregrina hacía mucho que no la escuchaba. Pero eso es una anécdota. Con esa subida de un 21,6 por 100 —que desde luego no será antes de las municipales, ya se imaginan ustedes porqué— será difícil mantener el tope del 10 por 100 para la inflación, que fijó el señor Abril, todavía Ministro de Economía. Pero, además, si se marca esa subida de la gasolina, ¿qué razones habrá para impedir otras al mismo nivel? ¿Y qué razones hay para fijar topes salariales por debajo del aumento del índice del coste de la vida?

Pero hay más cosas y más importantes. Se afirma que las refinerías españolas no tienen la totalidad de sus cupos contratados, lo que puede poner en peligro sus abastecimientos y lo que, además, va a encarecerlos. Yo diría más y espero que desde la Administración se confirme: Nuestras reservas de gasolina y fuel, en este momento, no dan ni siquiera para un mes de abastecimiento. Tal vez por eso la subida sea en el plazo de treinta días. Así, posiblemente, se lograría una temporal disminución del consumo. Porque si hoy se produjera un acaparamiento mínimo de gasoina y fuel, es posible que nos quedáramos a cero.

CAMARAS DE COMERCIO

La historia más o menos es así. Se convocan elecciones para la presidencia del Consejo Superior de Cámaras de Comercio. En medios oficiales se pretende que el actual presidente, Ysasi Ysasmendi, salga reelegido sin oposición. Unos días antes de la celebración de las elecciones y ante la candidatura inesperada de Iñigo de Oriol, el Ministerio de Comercio decide aplazar las elecciones «por razones técnicas». La nueva fecha es la del día 14 de marzo. Poderosas razones podrían haber logrado que, para esa fecha, Iñigo de Oriol desista de ser candidato. Y así Ysasi no tendrá enemigos en la votación. Aunque muchos estén disconformes con su gestión. Pero son cosas que pasan.

EDUCACION INFORMA

Un día llegó la noticia de que la Universidad de Oviedo iba a ser designada «Universidad piloto». Al día siguiente, el Ministerio de Educación decía que de eso, nada y que de una posible inversión de 2.300 millones en el citado distrito, nada. Que tan sólo se había celebrado una reunión en Oviedo, una más de tantas como se están realizando. Todo es normal. Lo malo del caso es que los periodistas ovetenses no deben ser tontos. Y si yo no he leído mal, el subdirector general de Planificación e Inversiones del Ministerio de Educación y Ciencia, Julio Seaje, dijo, en Oviedo, textualmente: «El Ministerio de Educación y Ciencia ha adoptado la decisión de planificar las necesidades de las Universidades españolas eligiendo como Universidad piloto a la de Oviedo, experiencia que se va a concretar a medio plazo.» Si quieren podemos añadir más detalles. Pero con un botón basta. Y es una lástima, porque Oviedo merece ese apoyo y necesita ese empujón.

Mientras tanto, el actual equipo de Educación sigue «trabajando como si fuéramos a estar dos o tres años en el cargo». Es extraordinario el afán de servicio que tienen algunos. Por su parte, el consejo de rectores tratará hoy el tema de la selectividad universitaria para el próximo curso. Yo les pediría que, además de ocuparse de lo inmediato, trazaran un plan a largo plazo sobre lo que debe ser una Universidad española viva y no la fábrica de expedir títulos que tenemos hoy.

Francisco MURO DE ISCAR

CONSEJO DE MINISTROS

20.000 MILLONES PARA PROTECCION AL TRABAJO

● Se eleva la cuantía de ayudas a ancianos y enfermos dentro del Fondo Nacional de Asistencia Social

Entre diez y cuarto de la mañana y dos y media de la tarde de ayer estuvo reunido el Consejo de Ministros en el Palacio de la Moncloa bajo la presidencia de su titular, Adolfo Suárez. En la reunión oficial del Gabinete se estudiaron los temas que fueron aprobados el miércoles en la reunión general de Subsecretarios. Al Consejo asistieron todos los miembros del Gobierno, excepto el Ministro de Obras Públicas y Urbanismo, Joaquín Garrigues Walker, que permanece internado en una clínica de Madrid.

PRESIDENCIA

Cooperación municipal

A propuesta de los Ministros de Hacienda y del Interior el Consejo aprobó un real decreto sobre la distribución del Fondo Nacional de Cooperación Municipal en el ejercicio de 1979. Por este real decreto, que entrará en vigor el día siguiente de su publicación en el «Boletín Oficial del Estado», se establece que las disponibilidades del Fondo Nacional de Cooperación Municipal durante el ejercicio de 1979 se distribuirán entre todos los Ayuntamientos de régimen común con los mismos criterios y aplicando la misma normativa que rigió durante 1978, y que son los que se aplican a las participaciones de los Ayuntamientos en los impuestos directos.

Real decreto por el que se eleva la cuantía de las ayudas concedidas a favor de ancianos y enfermos con cargo al Fondo Nacional de Asistencia Social.

ASUNTOS EXTERIORES

Autorización para el establecimiento de relaciones diplomáticas con Swazilandia.

Autorización para la firma del acuerdo de transporte aéreo comercial entre España y Uruguay.

DEFENSA

Situaciones del personal militar

El Consejo de Ministros, a propuesta del Ministro de Defensa ha aprobado un real decreto por el que se fijan las situaciones del personal militar y asimilados de las Fuerzas Armadas. Este real decreto actualiza el de 12 de marzo de 1954, que regulaba dichas situaciones y refunde las sucesivas disposiciones que sobre el tema se han ido produciendo a lo largo de estos veinticinco años.

Esencialmente se trata de homogeneizar en lo posible las situaciones del personal militar con los de los demás funcionarios de los cuerpos de la Administración del Estado, respetando las que son privativas del estamento militar.

Como rasgo más característico, varía la acepción militar de la situación de «supernumerario», asimilándola a la civil de «excedencia voluntaria». El personal acogido a esta situación quedará en lo sucesivo detenido en su escala y empleo y no podrá permanecer en la misma por plazo superior a cinco años.

HACIENDA

El Consejo de Ministros, a propuesta del Ministro de Hacienda, ha adoptado un acuerdo por el que se autoriza a la Compañía Arrendataria del Monopolio de Petróleos, S. A. (CAMPSA), a adquirir los paquetes de acciones que Gulf Oil Corporation y Trasocean Gulf Oil Company poseen actualmente en Refinerías de Petróleos del Norte, S. A. (PETRONOR).

La mencionada adquisición tiene por objeto facilitar la cesión a la Compañía de Petróleos Mexicanos (PEMEX) un montante de acciones de PETRONOR equivalente al actualmente detentado en esta sociedad por Gulf.

● Autorización de modificación de tarifas de transporte aéreo

● Autorización a CAMPSA para adquirir acciones de la Gulf en Petronor

Esta operación está en la línea de reforzar la posición de España en relación con los países productores de petróleo.

Impuesto General sobre el Tráfico de Empresas

Igualmente, a propuesta del titular de Hacienda, el Consejo de Ministros aprobó un real decreto por el que se modifican los artículos 11, 44 y 45 del Reglamento del Impuesto General sobre el Tráfico de las Empresas. Los cambios introducidos amplían la exacción del impuesto, mediante el sistema de retención, a una serie de supuestos no contemplados hasta ahora por la legislación vigente, como son los arrendamientos y las prestaciones de servicio.

Expediente sobre autorización de varias transferencias de crédito, por importe de 3.181.000.000 de pesetas, para sufragar los gastos que genera el traspaso a diversos Departamentos Ministeriales de los Servicios de la AISS.

INTERIOR

Seguridad vial

A propuesta del Ministro del Interior, el Consejo aprobó un real decreto por el que se reorganiza la Comisión Nacional de Seguridad Vial. Por este real decreto se establece que las funciones de asistencia al Gobierno y de impulso y asesoramiento en materia de seguridad vial serán ejercidas por la Comisión Nacional de Seguridad Vial que funcionará bajo la dependencia del Ministerio del Interior. Esta Comisión funcionará en Pleno o en Comisión Permanente, dispondrá de un secretariado permanente y podrá contratar grupos de expertos para el estudio de problemas concretos con personal especializado al efecto. El secretariado permanente queda adscrito a la Dirección General de Tráfico, a quien queda encomendada su organización. El Pleno de la Comisión, bajo la presidencia del Ministro del Interior y la vicepresidencia del Subsecretario del Departamento, lo integran como vocales, un representante de cada uno de los Ministerios de Asuntos Exteriores, Justicia, Defensa, Hacienda, Obras Públicas y Urbanismo, Industria y Energía, Agricultura, Comercio y Turismo, Presidencia del Gobierno y Transportes y Comunicaciones, dos representantes de cada uno de los Ministerios de Educación y Ciencia, Sanidad y Seguridad Social y Cultura, y tres representantes del Ministerio del Interior, actuando como secretario el subdirector general de la Dirección General de Tráfico que tenga atribuidas las competencias específicas en materia de seguridad vial.

OBRAS PUBLICAS Y URBANISMO

El Consejo de Ministros aprobó un real decreto por el que se aprueba el Reglamento del Servicio de Publicaciones del Ministerio de Obras Públicas y Urbanismo, y otro por el que se reorganiza el Instituto Nacional de Urbanización. La reorganización tiene por objeto acomodar la estructura del Instituto a la realidad de las funciones que efectivamente realiza cada dependencia, redistribuyendo los servicios para lograr una mayor agilidad en el desarrollo de las funciones cada vez más apremiantes que el Instituto tiene encomendadas.

Concesión de beneficios e instalaciones industriales

El Ministro de Obras Públicas y Urbanismo ha elevado al Consejo de Ministros dos órdenes por las que se resuelven concursos convocados para la concesión de beneficios a industrias que se instalan en el Gran Area de Expansión Industrial de Galicia y en los Polos de Desarrollo de Oviedo y Logroño, comprendiendo beneficios fiscales, de expropiación forzosa, subvenciones, etc. La inversión total a realizar por las empresas beneficiarias es de cerca de 2.000 millones de pesetas, con creación de 992 nuevos puestos de trabajo.

Asimismo, el ministerio de Obras Públicas y Urbanismo ha

Ayuntamiento de Madrid

CONSEJO DE MINISTROS

4.965 MILLONES PARA OBRAS EN EDUCACION Y CIENCIA

- **3.181 millones para sufragar los gastos que genera el traspaso a diversos Departamentos ministeriales de los servicios de la AISS**
- **Se fijan las situaciones de personal y asimilados de las Fuerzas Armadas**

elevado al Consejo de Ministros expedientes de inversión, por un importe total de 13.853.217.026 millones de pesetas, a realizar por el Instituto Nacional de la Vivienda, las Direcciones Generales de Carreteras, Obras Hidráulicas, Puertos y COPLACO.

EDUCACION Y CIENCIA

En el Consejo de Ministros se aprobaron expedientes de inversiones del Ministerio de Educación y Ciencia, que suponen la contratación de obras por importe total de 4.965 millones de pesetas, según se detalla a continuación:

1. Relaciones de obras a contratar directamente por las Delegaciones Provinciales, en virtud del procedimiento desconcentrado por importe de 1.023 millones de pesetas.

El desglose de esta cantidad se concreta en 185 millones de pesetas para obras de reforma, ampliación y mejora en el nivel de Preescolar con cargo al Presupuesto Ordinario, y de 838 millones de pesetas para obras de reforma, ampliación y mejora de Educación General Básica y Formación Profesional con cargo al Fondo de Acción Coyuntural.

2. Expedientes de contratación de obras mediante concurso público y concurso-subasta por importe de 3.362 millones de pesetas para la construcción de 34 centros de EGB, seis de BUP y doce de FP, todos ellos con cargo al Fondo de Acción Coyuntural.

3. Contratación de obras por importe de 580 millones de pesetas para la construcción de centros en la Universidad Politécnica de Madrid (Polígono de Vallecas) y para la Universidad de Santiago (Matemáticas y Biológicas).

Real decreto por el que se establece el cargo de jefe de estudios en los Institutos Nacionales de Bachillerato colaboradores del Instituto Nacional de Bachillerato a Distancia para los alumnos del mismo.

Real decreto por el que se crea la Escuela Universitaria Politécnica de Ingeniería Técnica de Obras Públicas y de Arquitectura Técnica de Cáceres.

Real decreto por el que se autoriza la creación de una Escuela Universitaria no estatal de Estudios Empresariales de Plasencia (Cáceres), que quedará adscrita a la Universidad de Extremadura

AGRICULTURA

Campaña algodonera

El Consejo de Ministros aprobó un decreto estableciendo las bases para el cultivo, producción y comercialización del algodón nacional durante las próximas cinco campañas, y un decreto regulando la próxima campaña algodonera-1979-80.

El decreto que regula la próxima campaña establece el precio de 70 pesetas por kilogramo para el algodón de recogida manual y un cuadro de medidas apoyando su mecanización y mejora de su productividad, así como unas ayudas que ascienden en créditos, a unos 2.000 millones de pesetas, y en subvenciones y compensaciones, a 3.300 millones. Estas fuertes ayudas tienen como justificación, por una parte, el modificar los costes estructurales de la producción y, por otra, apoyar un cultivo que aporta en las regiones andaluza y extremeña cerca de tres millones de jornales.

Hay que señalar que las nuevas directrices suponen un radical cambio en la política nacional algodonera. Su expansión, hasta cien mil hectáreas, permitiría su mecanización, creando nuevos puestos de trabajo fijos y una reducción de los costes de producción que sitúe a nuestro país en un plano competitivo, en relación al mercado internacional.

ECONOMIA

Acuerdo por el que se autoriza a la Red Nacional de Ferrocarriles Españoles (RENFE) para prorrogar hasta el 30 de junio de 1979 la póliza de crédito que tiene concertada con el Banco de España por importe de 5.000 millones de pesetas, para atender las necesidades de tesorería de la misma.

TRANSPORTES Y COMUNICACIONES

Inversiones para 1979

El Ministerio de Transportes y Comunicaciones, uno de los Departamentos de carácter marcadamente inversor, está colaborando activamente con los planes del Gobierno establecidos en la reunión de Consejo de Ministros celebrada el día 29 de diciembre de 1978, en la que se dictaron normas para acelerar la tramitación de expedientes de contratación de obras, servicios o suministros por cuenta de los programas incluidos en el proyecto de los Presupuestos Generales del Estado para el año 1979.

En las previsiones realizadas por el Ministerio de Transportes y Comunicaciones en dicho sentido figuraba una contratación a final del primer cuatrimestre de unos 43.000 millones de pesetas, con cargo a la anualidad de 1979.

Real decreto por el que se autoriza al Ministerio de Transportes y Comunicaciones para modificar la cláusula decimoquinta del contrato vigente entre el Estado y la compañía Iberia, Líneas Aéreas de España, Sociedad Anónima, en lo relativo a tarifas de transporte aéreo del correo realizado por líneas aéreas interiores o nacionales.

Expediente sobre aprobación del gasto de 56.565.289 pesetas, a que asciende la liquidación de obras del proyecto reformado del ramal de enlace ferroviario Aluche-Cuatro Vientos, del ferrocarril suburbano de Madrid-Móstoles.

SANIDAD Y SEGURIDAD SOCIAL

Protección al trabajo

A propuesta del Ministro de Sanidad y Seguridad Social, el Consejo ha aprobado el Plan de Inversiones del Fondo Nacional de Protección al Trabajo, que inicialmente tiene un presupuesto de alrededor de 20.000 millones de pesetas. Este presupuesto es inicial y cubre el período hasta la aprobación de los Presupuestos Generales del Estado, y hasta que se incorporen los ingresos provenientes de la tasa de juego.

Dicho Plan de Inversiones tiene sus principales capítulos cuantificados de la siguiente manera:

Para promoción del bienestar infantil y social, 355 millones de pesetas; para ayudas a minusválidos atendidos en centros especializados, 300 millones de pesetas; ayudas a favor de indigentes e incapacitados sin protección, 16.017 millones de pesetas; ayudas a favor de ancianos y subnormales incapacitados y desamparados, 252 millones de pesetas; ayudas a prevención, asistencia, rehabilitación, recuperación, integración y educación especial de subnormales, 1.500 millones de pesetas y atención a minusválidos físicos y sensoriales, 1.535 millones de pesetas.

Por otra parte, otro real decreto aumenta las ayudas a indigentes e incapacitados en un 33 por 100, alcanzando la cifra de 4.000 pesetas mensuales. El año pasado, estas ayudas se revalorizaron en un 100 por 100 y alcanzaron la cifra de 3.000 pesetas. También se han aprobado las normas que regulan el procedimiento para acceder a dichas ayudas.

NOMBRAMIENTOS

Presidente de la sala segunda del Tribunal Central de Trabajo: DON RICARDO BERNALDEZ AVILA.

Presidente de la sala tercera del Tribunal Central de Trabajo: DON JOSE MARIA ALVAREZ DE MIRANDA Y TORRES.

Magistrados del Tribunal Central de Trabajo: DON SANTIAGO VARELA DE LA ESCALERA, DON EDUARDO CARRION MOYANO, DON ARTURO FERNANDEZ LOPEZ y DON BALTASAR RODRIGUEZ SANTOS.

Delegado Provincial del Ministerio de Educación y Ciencia en Ciudad Real: DON MANUEL MORALES BONILLA.

La Situación

AYER, España se sentó por vez primera como una de las 21 naciones «cabeza de grupo» en la mesa del Fondo Monetario Internacional (FMI). Correspondió ocupar el sillón al secretario de Estado para Economía, José Luis Leal. Por la importancia del organismo, y por la trascendencia de sus decisiones, es razonable anotar el dato como uno más de los que, significativamente, demuestran la recuperación del papel de España en el concierto de las naciones. Recuperación de prestigio que es consecuencia directa del cambio político democrático.

MIENTRAS, a cuarenta y ocho horas del inicio de la campaña de propaganda para las elecciones municipales, y en tanto las Juntas Electorales completan los recuentos de votos del 1-M, el interés político sigue centrado en la mecánica del voto de investidura y en el nuevo Gobierno que forme el Presidente Suárez. Por descontada para el líder centrista la mayoría absoluta en primera votación, ya que es suficiente para ello con el respaldo incondicional anunciado por CD, se concreta como lógico el Gobierno monocolor, es decir, formado exclusivamente por miembros de UCD y quizá, quizá con alguna prestigiosa personalidad independiente. En la reunión del comité central del PCE, Santiago Carrillo ha anticipado que su Partido no votará a favor de la investidura de Suárez si éste presenta un Gobierno monocolor. Por su parte, Roca Junyet —destacado dirigente del partido catalanista de Pujol— niega que se hayan efectuado contactos entre UCD y Convergencia i Unió, relacionados con el voto de investidura. En todo caso, para Junyet, el voto no es cuestión de personas, sino de programas, y los catalanistas apoyarían a Suárez si el Presidente ofrece impulsar con rapidez el Estatuto autonómico. El regionalista aragonés Gómez de las Roces declaraba, asimismo, que nadie le ha pedido, por ahora, el voto para la investidura del líder centrista; lo que confirma que UCD, desde su sólida situación parlamentaria derivada del 1-M, no quiere precipitarse en las gestiones ni contraer grandes compromisos.

TAMBIEN abundan las especulaciones en torno a los futuros grupos parlamentarios del Congreso. Aparte de las posibilidades de UCD y PSOE de formar, cada uno de estos partidos, más de un grupo con sus diputados, se confirma que CD —pese al apoyo incondicional a la investidura de Suárez— formará grupo independiente, tanto por respeto a su electorado como porque UCD desea tener a su derecha un partido conservador, pero democrático. Osorio parece confirmarse como líder parlamentario de CD. Pese al apoyo a la investidura de Suárez, no habrá ministros de CD en el próximo Gobierno. Será precisa una reforma del Reglamento del Congreso para que CD pueda formar grupo con sólo diez diputados, pero tanto UCD como PSOE se han manifestado favorables a su aprobación.

CONVERGENCIA i Unió se inclina, provisionalmente, por formar una minoría vasco-catalana con el PNV, sin que, por ahora, se conozca la opinión de este último Partido al respecto. También Gómez de las Roces (PRA) es favorable a la constitución de una fuerte minoría de regionalistas, pero de momento optará por conservar su independencia en el grupo mixto. Muy distantes las posiciones de los abertzales vascos y de los nacionalistas canarios. En tanto Herri Batasuna insiste en su postura de negociar con el Gobierno y no a través del Parlamento, el diputado electo canario Fernando Sagaseta (UPC) confirmaba ayer que acudirá al Parlamento de Madrid porque lo considera útil y porque no piensa que el nacionalismo de las islas deba pasar por la creación de un Estado canario independiente.

POR lo demás, un par de notas interesantes en la jornada. Los partidos a la izquierda del PCE, de nuevo extraparlamentarios, han aprendido las consecuencias de la fragmentación y parece que hay negociaciones serias para la unidad de dos de los más importantes, ORT y PTE, cuya primera actuación conjunta podría tener lugar en las inmediatas elecciones municipales. En las Bolsas españolas, tras la meteórica subida de los últimos días, ayer predominaron las ventas, rápidamente absorbidas: es el síntoma de la normalización de un mercado financiero que ha perdido el temor de meses atrás y en que, por tanto, se compra y se vende. Un dato más, y bien elocuente, de la rapidez con que se está produciendo la consolidación del sistema democrático.

Ricardo BLOM

Ayuntamiento de Madrid

RELACIONES EXTERIORES

Comunicado conjunto hispano-checo

«ES NECESARIO AVANZAR EN LA CONTINUIDAD DE LA DISTENSION»

● El ministro de Asuntos Exteriores de Checoslovaquia finalizó su visita a España

MADRID (De nuestra Redacción.)—El ministro de Asuntos Exteriores checoslovaco, Bohuslav Chnoupek, salió a primeras horas de la tarde rumbo a su país por vía aérea, tras la visita oficial de dos días que ha realizado a España, en el curso de la cual se han firmado dos acuerdos entre ambas naciones.

El señor Chnoupek ha dicho, antes de embarcar, que aprecia el positivo desarrollo de las relaciones entre ambos países y ha comprobado cómo el Gobierno español desea continuar y ampliar la colaboración en todas las esferas, tal como viene sucediendo desde que se reanudaron las relaciones diplomáticas.

De los acuerdos que ha firmado en España, uno cultural y otro sobre transporte, dijo que significaban una aportación trascendente para fortalecer la estabilidad de las relaciones bilaterales.

Comunicado conjunto

Al término de la visita oficial la Oficina de Información Diplomática ha hecho público un comunicado conjunto, en el que se afirma que en las reuniones de trabajo mantenidas con el Ministro español de Asuntos Exteriores, Marcelino Oreja, se desarrollaron en un ambiente amistoso y en un espíritu de cordialidad y mutua comprensión.

Ambas partes manifestaron la importancia que atribuyen al proceso iniciado por la CSCE en Helsinki; analizaron los resultados de la reunión de Belgrado, en la que se reafirmó el propósito de los Estados participantes de asegurar la continuidad en el proceso de distensión; coincidieron en la necesidad de realizar un esfuerzo decidido para la aplicación dinámica e integral de todas las disposiciones del acta final de Helsinki, y en este contexto manifestaron su determinación de desplegar los máximos esfuerzos para que la reunión de representantes de los Estados participantes en la CSCE, que tendrá lugar en Madrid en 1980, constituya un nuevo avance en este proceso de consolidación de la seguridad y la cooperación en Europa mediante la distensión militar, el desarme y la cooperación en materia de economía, ciencia y tecnología, medio ambiente y en el campo humanitario y otros campos.

Ambas partes destacaron la importancia de los esfuerzos para hacer más efectivo el compromiso de todos los Estados de renunciar a la amenaza o al uso de la fuerza bajo cualquier forma o manifestación, incluso el empleo del arma nuclear, y subrayaron también la necesidad de que el proceso de la distensión en la esfera política se consolide y se extienda en la esfera militar a todas las regiones del mundo.

Por último, se ha sabido que el ministro de Asuntos Exteriores checoslovaco invitó a su colega español a efectuar una visita oficial a la República de Checoslovaquia. La invitación ha sido aceptada por el señor Oreja y las fechas para realizarla serán fijadas por vía diplomática.

ESTUDIO DEL CONVENIO MARITIMO HISPANO-SOVIETICO

Ayer concluyeron, en la Subsecretaría de Pesca y Marina Mercante, las negociaciones que durante cinco días se han venido celebrando con una delegación soviética para el futuro establecimiento de un convenio de transporte marítimo y navegación entre los dos países. Las dos partes examinaron un proyecto de acuerdo en este sentido y llegaron a la conclusión de celebrar una segunda ronda de conversaciones en Moscú, entre los meses de junio y julio próximos. (Foto Efe.)

SUAREZ VIAJA HOY A CARACAS

※ Asistirá a la toma de posesión del Presidente Herrera Campins

MADRID. (De nuestra Redacción.) — El Presidente del Gobierno, Adolfo Suárez, se traslada hoy a Caracas, con el fin de asistir a la toma de posesión del Presidente electo de Venezuela, Luis Herrera Campins.

Formarán parte de la delegación española, presidida por Adolfo Suárez, el Ministro de Asuntos Exteriores, Marcelino Oreja; el director del Gabinete Técnico del Presidente del Gobierno, Alberto Aza; el ex presidente del Congreso de los Diputados Fernando Alvarez de Miranda, y miembros de los gabinetes técnicos de la Presidencia y del Ministerio de Asuntos Exteriores.

La delegación oficial española viajará a Caracas a bordo del avión «DC-8» de la Fuerza Aérea española, que despegará del aeropuerto de Barajas a las cuatro y media de la tarde. El viaje de regreso a Madrid está previsto para el próximo día 13 de marzo.

Por otra parte, Eduardo Escartín Sánchez, miembros de Centristes de Catalunya-UCD y vicepresidente de la Unión Mundial de Jóvenes Demócratas - Cristianos, también ha sido invitado a la toma de posesión del Presidente venezolano.

la rueda

EL PODER SINDICAL

MOVIMIENTO asambleario; moral asamblearia; acuerdo asambleario. ¡Cuántos atropellos se han sometido en tu nombre! La fórmula es sencilla, primaria, elemental y, como coloquialmente se dice, está tirada de fácil. Todo consiste en meter mucha gente en un salón de actos, en una plaza, en una fábrica... y ponerla al rojo vivo.

Ahora acabamos de pasar por una de estas experiencias de rompe y rasga, montada en torno a la discusión del convenio de grandes almacenes. El movimiento asambleario, con dos días de huelga parcial en su haber y una convocatoria para holgar en días venideros, ha tenido, por fin, cumplida respuesta por parte de los trabajadores del sector: la firma del convenio. Y de sus centrales. Las consecuencias no dejan de ser deplorables para la en todo este tira y afloja, ¿cuál ha sido el papel de las centrales sindicales? Por lo que se puede colegir, tanto la UGT como CC. OO. se han visto desbordadas. ¿Qué pasa, pues? Dicen —no lo digo yo— que el «poder sindical» atraviesa por una grave crisis. Si aceptamos como bueno lo que acaba de decir el dirigente socialista Luis Yáñez en «El Periódico», Comisiones Obreras padece una crisis de identidad, porque, según Yáñez, «CC. OO. sigue sin votar el PCE. La mayoría de los trabajadores afiliados a sindicatos sigue votando al PSOE».

El presidente honorario del Partido Socialista, profesor Tierno Galván, en la conferencia que acaba de dictar en Roma, es, por su parte, bastante concluyente al afirmar: «Nuestro combate a la derecha tiene como aliado el desgaste del poder. No romperemos con una política de agresión (huelgas, etcétera) el equilibrio económico y social; los sindicatos son minoritarios, la UGT está bajando y CC. OO. está convirtiéndose en unas oficinas de gestión de clase.

Oigo decir, y lo lamento, que muchos, muchos trabajadores, están desalentados por la falta de operatividad tión de clase.»

Las centrales no han explicado todavía las razones que tuvieron para no hacer hincapié en el mantenimiento de la vieja cuota sindical, en cuanto segura, cómoda y saneada fuente de financiación. ¿Quizá porque tenían que descubrir sus cartas en orden a sus efectivos humanos? No lo sé. Lo que sí sabemos es la economía que para las empresas supuso la abolición de la famosa cuota: nada más y nada menos que cerca de veinte mil millones de pesetas anuales.

Sin comentarios.

Cristóbal PAEZ

Fernando ONEGA

HAY HUELGAS PEORES

(Viene de la página 5.)

Hasta tal punto fue tensa la situación —aunque repito que no haya logrado trascender—, que no faltaron quienes pensaran en algún momento en la huelga del poder judicial que tanto influyó en la caída de Allende. Las personas con las que habló este comentarista señalaron siempre que la actitud de celo no estaba en los jueces, sino en estamentos judiciales intermedios. Quizá eso sea lo que ahora menos importa. Lo que debe quedar para la pequeña historia de este tiempo es que hubo sensación de parálisis y, directamente relacionada con ella, un claro temor a la inseguridad jurídica.

Para que esta situación no continúe, parece que hay argumentos: la Constitución está aprobada, con lo que desaparece una de las grandes incógnitas, y la claridad de la Ley, aunque siga siendo cambiante, no ofrece lugar a dudas. Pero queda un aspecto sin resolver, y es el que puso de manifiesto la huelga de ayer: la absoluta penuria de medios que sufre la administración de justicia. Los presupuestos son tan ridículos, que no permiten hacer frente siquiera a las reivindicaciones económicas de los funcionarios. Añádase a ello el estado de las instalaciones y su insuficiencia. Súmese la escasa remuneración de sus servidores. Se obtendrá la conclusión de que una justicia así, en tiempos en que se requiere una gran eficacia, tiene que ser por fuerza una justicia descontenta.

En estas condiciones, ¿cómo vamos a luchar contra la corrupción, suponiendo que exista, en el poder judicial? ¿Cómo vamos a aspirar a una justicia independiente, por mucho que la proclamen las grandes leyes? La huelga de los funcionarios ha levantado un viejo y agrio tema. Insisto en que ésta no es la peor huelga. La peor era cuando no se administraba justicia, o parecía administrarse con recelo hacia la legislación en cambio. Y la más grave es la que puede venir ahora: una huelga de presupuestos, incapaces de poner las bases para que los magistrados no conozcan el pluriempleo, los funcionarios de base ignoren lo que es la propina y, en general, no pueda existir jamás la tentación de la corruptela.

Ayuntamiento de Madrid

Reunión del Comité Central del PCE

«UCD, A PUNTO DE PERDER SU SITUACION CENTRISTA»

(Santiago Carrillo)

- **«Quien más ha perdido en las elecciones es el PSOE»**
- **«Los votos de Herri Batasuna significan que se ha degenerado la situación en Euskadi»**

MADRID. (De nuestra Redacción.)—«Frente a toda tentativa de Gobierno monocolor, el PCE votaría no a la investidura de Presidente Suárez», manifestó Santiago Carrillo durante la reunión del Comité Central, que comenzó ayer en Madrid, y dentro de un informe político de más de dos horas de duración.

La totalidad del informe estuvo dedicada a la valoración del resultado de las elecciones, respecto a las que el señor Carrillo manifestó que, tal y como el PCE había manifestado «no cambiarían nada las cosas. La situación y los problemas continúan siendo los mismos».

Carrillo reconoció que quizá los comunistas no habían previsto que la UCD saliera tan bien parada de las mismas y continuó analizando que los resultados consagran la desaparición del carácter centrista de UCD, «que se ha convertido en el partido de la derecha del país. Puede ser una victoria pírrica». Afirmó que por estos resultados se han perdido tres meses, pérdida que se puede achacar «a la falta de visión política de UCD, PSOE y CD».

Puede haber crisis de Gobierno e, incluso, de régimen

Sobre la composición del futuro Gobierno, dijo. que era pronto para manifestarse, pero que estaba convencido de que sería un «Gobierno débil e impotente para hacer frente a la crisis y el terrorismo, inclinado a la derecha y que desarrollará la Constitución con un espíritu distinto al del consenso»... Se refirió después a que «en este país se sacrifican los intereses de Estado en favor de los de partido y que UCD, presionada por la CEOE, va a ocasionar que surjan tensiones e inestabilidad política, crisis de Gobierno e incluso de régimen».

Fracasos propios y ajenos

Respecto al fracaso relativo del PSUC en las elecciones, apuntó la posibilidad de que en el mismo había influido el hecho de que los comunistas catalanes hubieran dado más la idea de un comunismo catalán que nacional, el no haber resaltado la socialdemocratización del PSC y el subestimar la influencia de Tarradellas y su apoyo a UCD. También resaltó, negativamente, la duración de la polémica entre leninismo y no leninismo, así como los resultados de los conflictos laborales. Carrillo terminó reconociendo que, a pesar de los resultados, el PSUC sigue siendo la primera formación comunista dentro de España.

Refiriéndose a los fracasos ajenos, Carrillo recordó que el de Fraga se debía en buena medida a su alianza con Areilza y Osorio, y dijo que no se debía sacar la conclusión de que la derecha había perdido fuerza, puesto que lo que había ocurrido es que se habían trasladado los votos desde CD a UCD. En cuanto a los socialistas, afirmó que habían cometido diversos errores, entre los que citó, el aceptar elecciones generales sin municipales antes, el no formar pactos para el Senado con el PCE y el no haber atendido al cumplimiento de los Pactos de la Moncloa. Destacó que la pérdida de los socialistas ha sido de cerca de 600.000 votos, que unidos a los que ha ganado el PCE, el acercamiento del PCE al PSOE no va a tener que esperar hasta el año 2000.

La abstención, preocupante

Al analizar los resultados de la abstención, Carrillo la calificó de «considerablemente elevada», y manifestó que la misma ha podido ser debida a la falta de transparencia de la política y del desencanto del proceso democrático. Afirmó que la abstención no se ha ido a la derecha y que los resultados de Blas Piñar demuestran que el país no quiere dar marcha atrás.

Herri Batasuna: Populismo nacionalista

En opinión de Carrillo, durante el tiempo de la transición se han agravado los problemas nacionales y regionales, como lo demuestra el éxito de Herri Batasuna, que indica que en buena medida el País Vasco se está separando del proceso democrático español. Manifestó que las actuaciones de UCD-Gobierno con respecto al País Vasco (detención de Monzón, traslado de presos a Soria, etc.), había sido la mejor propaganda electoral para Herri Batasuna, junto con la indecisión del PS de Euskadi. Estas actuaciones han dado lugar a estos resultados, que colocan la situación de Euskadi en un punto en el que da miedo pensar en el futuro. Carrillo se extendió sobre Herri Batasuna, partido al que calificó de «populismo nacionalista», «una especie de peronismo», que no significa un voto de izquierda y que quita protagonismo a la clase obrera. Esta ha sido —a su juicio— la razón por la que el PCE no ha sacado un diputado en Euskadi.

Respecto al PSA, manifestó que «ese sí que es un voto de izquierdas, al mismo tiempo que una muestra del fracaso de las políticas del Gobierno y del PSOE» y opinó que eran grandes las probabilidades de trabajo conjunto con el PSA en las Cortes. Refiriéndose a Canarias y Galicia, donde el PCE no ha sacado diputados, Carrillo dijo que el PCE haría que los restantes diputados estaran a disposición de los camaradas de estas regiones para paliar esta deficiencia.

Municipales: Más oportunidades

Para las municipales, el líder comunista piensa que las oportunidades frente a Alvarez serán mayores que respecto a Suárez, y que por lo tanto era previsible que así fuera en el resto del país. Atacó al PSOE por no hacer candidaturas conjuntas con el PCE. «que darían el triunfo a la izquierda», y dijo que el PCE no va a negociar aisladamente con nadie.

Cooperación eurocomunista

Respecto a la política internacional del PCE, su partido va a seguir apoyando la entrada en la CEE, la oposición a la OTAN, el apoyo a los pueblos árabes y el pueblo saharahui..., al mismo tiempo que recordaba la necesidad de intensificar las relaciones entre los partidos comunistas europeos, al igual que hace la socialdemocracia.

Tras afirmar que el período de transición en España no ha acabado, pasó a analizar los problemas que el PCE abordaría en la próxima legislatura: estatuto de derechos para los Ayuntameintos, estatuto de televisión, educación, reforma de la ley electoral, etc.

PCE invita a un diálogo al PSOE

Santiago Carrillo durante su discurso ofreció un diálogo a los dirigentes del PSOE. Carrillo manifestó que a pesar de las críticas del PCE al PSOE durante la campaña, siempre se había dejado una puerta abierta a la unidad, y que por ello proponía un diálogo para analizar las experiencias de los últimos veinte meses y la posibilidad de elaborar una estrategia en común.

Nueva reunión de la Junta Electoral de Madrid

EL LUNES, PROCLAMACION DE LOS RESULTADOS OFICIALES

- **El PSOE de Valencia desmiente que hubiera acusado de fraude electoral al Gobierno Civil**

MADRID. (De nuestra Redacción.)—La Junta Electoral de Madrid, que ayer reanudó sus trabajos, tiene escrutados ya la casi totalidad de los distritos electorales de la capital y hoy, sábado, posiblemente se dedicará a los colegios de la provincia. El tema de las impugnaciones, parece que será resuelto el lunes próximo y seguidamente serán proclamados los resultados oficiales.

Algunos partidos han subrayado su protesta por los datos que están siendo leídos. No obstante, tras una primera verificación de los datos incluidos en los mapas, el escrutinio se realizará el lunes. Por otro lado, se destaca el gran número de controles existentes para verificar los resultados, tanto por los interventores de los partidos, en las mesas electorales, como por las actas que ellos mismos extienden y que se compulsan luego con el escrutinio de la Junta provincial.

En Zamora finalizó ayer la reunión de la Junta Provincial, quedando proclamados, oficialmente, los nuevos diputados y senadores por la provincia (tres diputados para UCD y uno para el PSOE y tres senadores para el partido centrista y uno para CD). En Palencia, el socialista Vicente Gutiérrez Pascual no ha resultado elegido al Senado en esta capital, al haber obtenido 72 votos menos que Angel Benítez Moro, candidato del mismo partido (PSOE), según el recuento definitivo efectuado ayer por la Junta Electoral. Por su parte, la coalición electoral Convergencia i Unió se ha quedado sin el escaño que, en principio, había obtenido en Tarragona, asignado a Josep Sendra Navarro, habiendo ganado por escaso margen de votos, Antonio Faura Sanmartín, de UCD.

Los diputados electos presentan sus credenciales

A media tarde de ayer, sólo habían presentado su credencial de diputados 13 parlamentarios electos en los pasados comicios. Se trata, por orden de presentación de los señores Fraile, Gila Alierta, Erce, Carmen Solano, Rupérez, Hervella, Alvarez de Miranda, Fernando; por parte de UCD, y por el PSOE, Luis Solana, Marroco, Núñez Encabo, Fernández Torrecilla y Bueno Vicente.

El PSOE, de Valencia, responde al Gobierno

Tras las acusaciones hechas por el Gobierno Civil de Valencia al secretario de Prensa del PSOE, y la querella por presunto delito de desacato y calumnia, el gabinete de Prensa socialista ha difundido un comunicado en el que acusa al Gobierno Civil de ser el único responsable de la confusión creada en torno a los resultados del escrutinio de las pasadas elecciones en Valencia. La nota añade que «es falso que se hayan hecho acusaciones de fraude electoral al citado Gobierno Civil».

Por su parte, el comité federal del PSOE se reunirá este fin de semana en un hotel madrileño para analizar las pasadas elecciones, ajustar su estrategia de cara a los comicios municipales y preparar el XXVIII congreso del partido, que se celebrará en mayo.

Ayuntamiento de Madrid

ORDEN PUBLICO

Beasain (Guipúzcoa)

ASESINADO EL SARGENTO JEFE DE LA POLICIA MUNICIPAL

● Dos individuos entraron en su despacho y efectuaron varios disparos contra la víctima, que falleció en el acto

SAN SEBASTIAN. (Resumen de agencias.)—El sargento jefe de la Policía Municipal de Beasaín, José Miguel Chávarri Isasi, resultó muerto en un atentado ocurrido a las nueve y cuarto de la mañana de ayer, cuando se encontraba solo en la inspección de guardia, situada en los bajos del Ayuntamiento de la localidad guipuzcoana de Beasaín.

El atentado se produjo cuando el policía municipal se hallaba sentado sobre la mesa del despacho leyendo el periódico. En ese momento, al parecer, dos individuos penetraron en la inspección y efectuaron varios disparos contra José Chávarri, alcanzándole ocho impactos en el cuerpo y una en una mano, que le ocasionaron la muerte en el acto. En total se recogieron nueve casquillos «Parabellum».

Huyeron en moto

Una vez cometido el atentado, según informaron testigos presenciales, los dos individuos jóvenes se dieron a la fuga en moto.

El cadáver del señor Chávarri fue descubierto por un agente de la Policía Municipal, que había llegado al edificio para iniciar su jornada de trabajo, y encontró al jefe tendido sobre la mesa de su despacho, ya muerto.

Una vez descubierto el hecho, el policía municipal subió al piso de arriba del edificio, donde se encuentran las oficinas del Ayuntamiento de Beasaín, y dio aviso del atentado.

Según se informó, en la secretaría del Ayuntamiento habían oído unos ruidos secos, pero, en principio, pensaron que se trataba de los trabajos que se están realizando en el edificio, en el que actualmente se efectúan obras de reforma.

Veintidós años en la Policía

El cadáver del señor Chávarri fue trasladado al depósito del cementerio de la ciudad, donde le fue practicada la autopsia. Hoy será trasladado a su pueblo natal, al término del funeral que se celebrará en Beasaín.

El señor Chávarri Isasi había nacido, hace cuarenta y siete años, en Cihuri (Logroño), estaba casado y tenía tres hijos. Había ingresado por oposición en la Policía Municipal de Beasaín en 1957, y, después de veintidós años de servicio, había ascendido a sargento-jefe. Compañeros de la víctima calificaban ayer al señor Chávarri como un auténtico profesional. Era una persona muy conocida en Beasaín, donde fijó su residencia cuando ingresó en el cuerpo, después de haber vivido durante algún tiempo en Villafranca de Ordicia. Por su parte, el Alcalde de Beasaín declaró ayer que «Miguel Chávarri era un gran hombre, que trabajaba para todo el pueblo, totalmente apolítico y una persona que se distinguía por el empleo de sus funciones con una rectitud total».

De momento se desconoce si la víctima había recibido amenazas en tiempos recientes, aunque fuentes dignas de todo crédito informan que recibió una carta con amenazas, hace tres años, escrita con recortes de revistas.

García Valdés, sobre los problemas de la cárcel de Soria

«HAY CONTINUAS PROVOCACIONES DE LOS PRESOS»

MADRID. (Resumen de agencias.)—La Policía Nacional que cubre el servicio de vigilancia en la cárcel de Soria tuvo que intervenir para que veintiún reclusos de esta prisión durmieran en sus celdas independientes, ya que, según fuentes de la Dirección General de Instituciones Penitenciarias se negaban a ello.

Según versión de los familiares de los presos vascos, éstos no se sentían con fuerzas para dormir aislados, ya que después de la huelga de hambre algunos internos se encontraban —según estas mismas fuentes— muy débiles y querían estar juntos en caso de ayuda.

En medios penitenciarios manifestaron que los reclusos se sentaron y se negaron a entrar en sus celdas, por lo que avisada la fuerza pública y después de que se les ordenase por tres veces que fueran a dormir, sin conseguirlo, fueron obligados a que lo hicieran.

El señor García Valdés, director general de Instituciones Penitenciarias, definió esta actitud como «mera provocación, una de las tantas que estamos soportando constantemente». Señaló también que la situación es muy tensa y que va «in crescendo».

El director general recibió centenares de telegramas, alguno de ellos anónimos, en los que se le culpa a él y al Presidente del Gobierno de la situación de los presos vascos, «cuando la única responsable es ETA».

Por otra parte, el señor García Valdés ha cursado una invitación al titular del Interior del Consejo General Vasco, José María Benegas, para que le visite personalmente en su despacho del Ministerio de Justicia.

Esta invitación está hecha en base a la autorización solicitada por el consejero vasco para visitar la prisión de Soria,

Para tratar la situación de los refugiados vascos

PARTIDOS POLITICOS FRANCESES SE REUNEN EN BAYONA

SAN SEBASTIAN. (Efe.)—Los grupos abertzales franceses, Enas, Jazar, Mat, Izam, Ezker Berri y los partidos de izquierda PS, PSU y PCF, así como los sindicatos CFDT y FEN han presentado en la Subprefectura de Bayona un escrito sobre la situación precaria que actualmente viven los refugiados políticos vascos.

El comunicado señala que estos refugiados son víctimas de unas medidas que fueron tomadas por el ministro del Interior francés, después de la visita del Ministro español de Asuntos Exteriores, y que no siguen ninguna decisión de justicia de los Tribunales franceses.

Estas medidas, dice finalmente el comunicado, violan las leyes internacionales del convenio de Ginebra, y las califican de decisión arbitraria y antidemocrática, y, en el plano jurídico, de ilegales.

Para estudiar el borrador del Reglamento del Cuerpo

MARTIN VILLA, CON LOS MANDOS DE LA POLICIA NACIONAL

MADRID. (De nuestra Redacción y agencias.) — El Ministro del Interior, Rodolfo Martín Villa, celebró el jueves reunión con el subsecretario de Orden Público, el director general de Seguridad mandos de la Policía Nacional y coroneles jefes de todas las circunscripciones para analizar las enmiendas presentadas por la Policía Nacional al borrador del reglamento del Cuerpo, que les fue entregado hace aproximadamente un mes.

Al parecer, las modificaciones introducidas por la Policía Nacional han sido mínimas y, a efectos de redactar definitivamente el reglamento incluyendo las enmiendas, se formó un comité integrado por dos representantes de la Policía Nacional y otros dos del Ministerio del Interior. El reglamento irá, muy probablemente, a un próximo Consejo de Ministros para su aprobación provisional.

Posteriormente, el señor Martín Villa se reunió con el Cuerpo administrativo y auxiliar de la Policía para estudiar las modificaciones presentadas por este Cuerpo al borrador de su reglamento. Las modificaciones también son pocas y, de cara a que pueda pasar pronto a un Consejo de Ministros para su aprobación, ya se formó una Comisión integrada por cuatro representantes (dos del Cuerpo Administrativo y Auxiliar y otros dos del Ministerio del Interior)

En esta última reunión también se abordaron temas relativos a la asistencia social de este Cuerpo y se estudiaron las posibilidades de ampliar las plantillas, sobre la base de que el Ministerio del Interior pretende que el Cuerpo Superior de Policía se dedique exclusivamente a funciones policiales, y que los aspectos administrativos corran a cargo del Cuerpo Administrativo y Auxiliar de Policía.

Por otro lado, según un despacho de la agencia Efe, la redacción cefinitiva del Reglamento del Cuerpo Superior de Policía, en la que trabaja una Comisión mixta compuesta por dos representantes del Ministerio del Interior, dos de la DGS y otros dos de la Asociación Profesional de Funcionarios, se encuentra prácticamente ultimada.

JUICIO CONTRA DOS MIEMBROS DEL MPAIAC

Ayer se celebró el primer juicio seguido por la Audiencia Nacional contra presuntos miembros del grupo independentista canario MPAIAC, acusados de actos terroristas.

Ante la Sección Segunda de lo penal de la Audiencia Nacional comparecieron Eulogio Manuel Rodríguez Barreto y Bonifacio Santos Herrera, para quienes el fiscal ha pedido dos y cinco años de privación de libertad, respectivamente.

Por su parte, el abogado defensor, Ignacio Cova Barroso, solicitó la absolución de sus patrocinados, tras negar que cometieran los actos

Según el representante de la ley, el 25 de diciembre de 1977, Eulogio y Bonifacio colocaron un cartucho de dinamita en la sucursal del Banco de Bilbao situada en el lugar «Las Galletas», del municipio de Arola, en la provincia de Tenerife.

Después de este hecho los procesados colocaron otro cartucho de dinamita en un supermercado propiedad de Felipe Rodríguez Sosa, situado en la barriada de «Los Cristianos», en el mismo término municipal.

Por incumplir las normas de seguridad

24 BANCOS, CERRADOS POR UN MES

MADRID. (Europa Press.) —El Ministerio del Interior ha sancionado con un mes de suspensión de actividades profesionales a un total de 24 entidades bancarias, segun se ha informado en fuentes competentes del citado Departamento. El motivo es no haber utilizado las normas de seguridad previstas para evitar robos de dinero en dichas entidades.

Los establecimientos cerrados pertenecen a Madrid, Barcelona, Valencia, Palma de Mallorca y Burgos, entre otras poblaciones. El mayor número de sanciones corresponde a Cataluña y País Vasco. En todas ellas han sufrido atracos, y se afirma que no usaron las normas de seguridad con arreglo a las instrucciones recibidas de las autoridades de orden público.

Asimismo, durante los días transcurridos del mes de marzo han sido cursadas otras diez órdenes para sancionar a otras tantas entidades bancarias con cierre de un mes en sus actividades. Las razones son idénticas a las que motivaron los cierres de las 24 anteriores entidades.

El Ministerio del Interior dispuso una serie de normas de seguridad para todas las entidades bancarias, en evitación de posibles atracos con sustracción de elevadas cantidades de dinero. Aunque la mayor parte de los establecimientos ahora sancionados contaban con los correspondientes dispositivos de seguridad, el Ministerio indica que tal dispositivo no fue aplicado con arreglo a lo previsto en las normas elaboradas al efecto.

Ayuntamiento de Madrid

PESCA

Acuerdo con la CEE para regular las faenas en 1979

200 LICENCIAS PARA PESCA DE ALTURA

♦ Quince mil toneladas de capturas para la merluza y 31.000 toneladas para la pesca asociada

BRUSELAS. (Efe.)—Las consultas técnicas entre la comisión europea y la Administración española terminaron con un entendimiento para regular, durante el año 1979 la pesca de los barcos españoles dentro de las 200 millas de la CEE (Comunidad Económica Europea).

El acuerdo de los expertos, en el marco del acuerdo-marco rubricado por ambas partes el pasado mes de octubre, deberá ser aprobado por los Consejos de Ministros de la Comunidad y España para ser operativo.

Los derechos de pesca de altura y bajura concedidos por la Comisión Ejecutiva comunitaria resultan inferiores a las peticiones de partida de la delegación española.

El presidente de la delegación comunitaria, Raymond Simonnet, declaró, al final de los dos días de discusiones técnicas que «la Comunidad ha pedido a España un sacrificio razonable y, sin duda, menos importante que el que vienen haciendo los propios pescadores comunitarios».

El embajador Raimundo Bassols, que presidía la representación española, puso de manifiesto la importancia de haber negociado por primera vez un régimen anual de pesca con la CEE, «porque se introduce así un factor de seguridad en los pescadores españoles».

El régimen de licencias y cupos de capturas establecido por la comisión europea es el siguiente, en líneas generales:

Pesca de altura

Licencias: 200 (reducción del 16,6 por 100 sobre las 240 disponibles en el régimen provisional vigente del 1 de febrero al 31 de marzo. La media anual de licencias durante el año 1978 fue de 170 aproximadamente).

Capturas: Merluza, 14.000 toneladas más 1.500 toneladas, que no fueron capturadas en 1978. Durante el año 1978 sólo se permitió capturar hasta un total de 13.850 toneladas).

Pesca asociada 31.000 toneladas.

(Se introduce un sistema de distribución de licencias para los barcos que faenan en parejas o tríos que permite pescar a 13 embarcaciones más con el número disponible de licencias.)

Pesca de bajura

ANCHOA.—160 licencias para capturar 29.000 toneladas (120 de esas licencias pueden emplearse también para cebo vivo). Las licencias no son nominales, como hasta ahora, sino numeradas

ATUN.—No queda sometida a cupo y recibirán una licencia especial todos los barcos que la soliciten, con la condición de llevar a bordo sólo aparejos para esta especie.

SARDINA.—40 licencias para una lista de 71 barcos. No se fija cupo.

JUREL.—Sólo podrán pescarlo los barcos sardineros y en un volumen no superior al 10 por 100 de las capturas de sardinas.

CABALLA ESPAÑOLA. — Queda prohibida su pesca.

PALANGRES.—10 licencias para una lista de 17 barcos que se dedican a esta modalidad de pesca.

FOSA DE CAP BRETON.—Se conceden 50 licencias para los barcos que se dediquen en esta zona a la pesca exclusivamente con caña.

CALADERO DE SKOTE.—Se prohibe la pesca a los barcos que, sin autorización comuntaria, venían utilizando esta zona para la pesca con caña de la merluza o el besugo.

DESABASTECIMIENTO DE LOS MERCADOS DEL SUR

♦ La flota continúa amarrada, en espera de los resultados de las conversaciones que mantienen con la Administración

SEVILLA. (Efe.)—Las embarcaciones de la flota pesquera del sur continúan amarradas en sus respectivas bases y es total la inactividad en muchas de ellas, como en el caso de las ayamontinas, dado que ni los barcos que suelen faenar en el litoral español salieron ayer a la mar.

También la de Ayamonte ha sido una de las primeras bases en las que se ha iniciado el desenrolamiento de las tripulaciones, lo que agrava la situación al dejar en paro a millares de marineros en todo el litoral.

Según los medios pesqueros, la situación ha comenzado ya a tener un reflejo importante en los mercados del sur, la mayoría de los cuales se encuentran desabastecidos de muchas variedades habituales, encontrándose tan sólo pescado del litoral español traídos por las pequeñas embarcaciones que faenan en el mismo y que no han suspendido sus actividades en El Puerto de Santa María, Algeciras, Motril y otras localidades costeras.

Con respecto al pretendido boicot a las importaciones de pescado procedentes de Marruecos o Portugal, las noticias facilitadas en distintas fuentes son contradictorias en lo que se refiere a la importación portuguesa.

Entrevistas con la Administración

MADRID. (Efe.)—Una delegación de los pescadores de las flotas de las provincias de Pontevedra, Huelva, La Coruña y Cádiz se entrevistó con el Subsecretario de Pesca y Marina Mercante, Alejandro Rebollo.

En el curso de la entrevista, el señor Rebollo informó a los pescadores (miembros de CC. OO. y UGT) del estado de las negociaciones con Portugal, así como de la entrevista que el próximo martes mantendrán los Ministros de ambos países sobre el tema pesquero.

El señor Rebollo se comprometió a la ampliación del seguro de desempleo a los trabajadores del mar que —según señalan dichas fuentes— atraviesan por una crítica situación de amarre forzoso, que afecta a 20.000 trabajadores y repercute indirectamente en unos 150.000 puestos de trabajo

SUSPENDIDA LA VISITA DEL MINISTRO MARROQUI

MADRID. (Logos.)—El Ministro de Pesca de Marruecos no vendrá el lunes a Madrid, tal como estaba previsto, para iniciar las negociaciones con Salvador Sánchez Terán sobre el tema de las multas a los pesqueros apresados durante el pasado mes (23 en total).

Según fuentes cercanas a los armadores de la zona sur, los más afectados por las dificultades que últimamente ha planteado Marruecos a la flota española, la visita ha sido pospuesta «sine die», sin que haya sido posible conocer las razones concretas de esta decisión marroquí. No obstante, fuentes bien informadas relacionadas con el sector pesquero apuntan la posibilidad de que la cancelación de la visita esté relacionada con la situación interna que atraviesa Marruecos, donde ha crecido notablemente la tensión a consecuencia de la cuestión saharaui, que ha originado la propuesta de crear un consejo nacional de seguridad, formulada por Hassán II. No obstante, también ha trascendido un cierto optimismo en cuanto a que, pese a no venir el ministro de Pesca, podría recibirse la autorización escrita, solicitada por la Administración española, para que esta flota pueda volver a faenar en aguas marroquíes con garantías

Conversaciones con Portugal

EL MARTES, REUNION A ALTO NIVEL

● Los dos ministros intentarán en Lisboa desbloquear la situación

● Liberados los dos pesqueros apresados el jueves

LISBOA. (Crónica especial para ARRIBA.) — Mientras las autoridades marítimas de Portugal se preparan para hacer cumplir policialmente la decisión lusa de impedir a los barcos españoles la pesca entre las 12 y 200 millas de su zona económica, los Ministros de Agricultura y Pesca de España y Portugal se aprontan para reunirse el martes próximo en Lisboa para lograr un desbloqueamiento de la situación que terminó con aquella prohibición.

El Estado Mayor de la Armada confirmó que, como consecuencia de la determinación portuguesa de retirar a la flota pesquera de España las autorizaciones para operar dentro de las 200 millas, serán apresadas todas las embarcaciones españoles que se empeñen en pescar en esa área.

La fiscalización rigurosa alcanzará, también, a los barcos, que, amparados en el convenio del 1969, pueden pescar entre las 3 y 12 millas (mar territorial) para controlar si las artes de pesca utilizadas se encuadran en aquel convenio, que vence dentro de diez años.

Medida provisional

En torno a esta decisión por parte portuguesa, fuentes del Ministerio español han manifestado que la medida se considera provisional, y se espera que en la entrevista del próximo martes, en Lisboa, se pueda sancionar el acuerdo verbal a que llegaron ambos Ministros en la anterior ronda de conversaciones en Ciudad Rodrigo.

Las mismas fuentes han señalado que en las conversaciones mantenidas, a pesar de no haberse llegado a un entendimiento a nivel técnico, se ha acentuado la aproximación de las posturas entre los dos países.

Rigurosidad policial

Al tratar de quitar importancia de la rigurosidad policial anunciada por las autoridades marítimas, el Estado Mayor de la Armada destacó que no son diferentes a las que se venían adoptando: en febrero de este año, los navíos de guerra de Portugal apresaron 22 barcos españoles.

Efectivamente, y de acuerdo con un comunicado de la Armada portuguesa, durante el mes pasado fueron prendidas 43 embarcaciones por infracciones a la reglamentación de pescas (tres españoles). Idéntica suerte corrieron otros navíos por el uso de mallas ilegales en las redes (19 españoles, que fueron apresados en el sur del país, punto a la costa, cuando capturaban moluscos).

Esta difícil situación, que no respeta las razones de buena vecindad, deberá ser superada nuevamente en la mesa de las negociaciones, donde si aparecen aquellos fundamentos de amistad y cooperación, en la próxima semana, cuando se reúnan en Lisboa los Ministros de Pesca de España y Portugal. Entonces se computarán, nuevamente, las cifras de ambas propuestas, que aparentemente no contradictorias se antagonizan en la pesca de arrastre. Los portugueses exigen que la ley que prohíbe a los nacionales la pesca de crustáceos sea también aplicada a los españoles, exigen, además, los portugueses, que las licencias que se concedan para las islas Madeiras y Azores estén limitadas a la pesca del anzol, en la superficie y se prohiban, entre otras especies, la captura del congrio.

Los dos pesqueros españoles, liberados

LISBOA. (Efe.)—Ayer quedaron libres los dos pesqueros arrastreros españoles detenidos el jueves en la costa del Algarve, al sur y frente a Tavira, mientras pescaban, según los portugueses, a dos millas de la costa.

Los patrones de ambas embarcaciones, el «Malflor» y el «Orta Martín», tuvieron que pagar previamente sendas multas de apenas 1.270 escudos —unas 2.400 pesetas—, según datos de la agencia nacional ANOP.

La reducida sanción se explica, porque los arrastreros parece que no tenían pescado a bordo y la única infracción se referiría a que se encontraban excesivamente cerca de la costa.

Ayuntamiento de Madrid

DICHO Y OIDO

ADOLFO Suárez quiere tener un intercambio de opiniones con los líderes de la democracia cristiana del mundo entero que se han dado cita en Venezuela con motivo de la toma de posesión del Presidente Herrera Compis. Parece ser que lleva invitaciones personales a todos ellos para que visiten España en una especie de consagración internacional de la UCD siguiendo las directrices de Iñigo Cavero para incluir el partido en el Gobierno dentro de una internacional política. El Presidente no irá acompañado por Rafael Ansón, aunque éste ha sido invitado por el Presidente electo venezolano en agradecimiento a haber llevado la campaña electoral de su contrario.

SI Telesforo Monzón sale de la cárcel podrá presidir el Congreso de los Diputados por un día una vez constituida la Mesa de edad. Monzón es el más viejo y trae por la calle de la amargura a la UCD para evitar como sea, esta plataforma vasca y la repercusión internacional que tendría el que nuestra Constitución tuviera que sacar de la cárcel al presidente de la Cámara legislativa para que actuara como tal. De momento, Monzón ha rechazado cualquier artilugio legal para ser declarado libre y sigue en su condición de preso en la cárcel siguiendo una estrategia muy inteligente para poner sus reivindicaciones nacionalistas en todos los periódicos del mundo.

ALVAREZ Solís, viejo lobo maestro del dibujo y la caricatura de la sociedad que nos rodea, del obrero oprimido y nunca del empresario en suspensión de pagos, el hombre que ha sabido expresar por la imagen las mayores denuncias, los más crueles artículos, viene ahora a Madrid de la mano de Juan Mas, el gran marchante catalán, y cuelga sus dibujos a color que producen impacto y son revulsivo de la injusticia que nos rodea.

LAVERN

MEDIOS DE COMUNICACION

Por la Unión de Periodistas de Madrid

ENTREGADOS LOS PREMIOS A LA LIBERTAD DE EXPRESION

● Los trabajadores de los Medios de Comunicación Social del Estado José María Portell y Raquel Heredia, entre los galardonados

MADRID. (De nuestra Redacción.)—Los primeros premios que la Unión de Periodistas concede a la libertad de expresión fueron entregados durante la noche del jueves en el transcurso de una cena, a la que asistieron numerosos representantes de todos los medios informativos y en la que se conmemoraba el primer aniversario de la legalización de la mencionada organización profesional de trabajadores de la información.

Francisco Sáez, presidente de la Unión de Periodistas y subdirector de ARRIBA, afirmó, al término de la cena, que «la libertad de expresión que defendemos tiene muy poco que ver con la de los partidos políticos, aunque los incluye a todos. Es una libertad necesaria y en cierto modo integradora». «La libertad de expresión —añadió— sigue siendo la cenicienta del régimen democrático que ahora vamos a iniciar.»

Tras estas palabras fueron entregados los premios especiales a la libertad de expresión, que compartían José María Portell, director de la «Hoja del Lunes», de Bilbao, asesinado el año pasado; la revista «Cuadernos para el Diálogo» y los trabajadores de los Medios de Comunicación del Estado.

El premio a José María Portell fue recogido por su viuda, Carmen Torres, también periodista, quien agradeció la distinción, y dijo: «Me hubiese gustado poder deciros que ya hay paz en Euzkadi. José María murió por ser periodista y murió por la libertad de expresión.»

Pedro Altares, ex director de «Cuadernos para el Diálogo», recogió el premio otorgado «a todas las revistas que han luchado por la democracia y han desaparecido o están en trance de desaparecer».

El premio a los trabajadores de MCSE, concedido por el proyecto de regionalización y democratización de la Prensa pública elaborado por ellos, fue recogido por Alfonso Senserrich, tipógrafo de Barcelona, y José Manuel Ponte, periodista de Oviedo, quien afirmó: «Creemos que este es un premio a los trabajadores de Prensa y, en general, al pueblo trabajador que es el que más necesita la libertad de expresión. Nosotros queremos devolver a la sociedad nuestros periódicos. Pero, entiéndase bien, no queremos devolverlos a la sociedad anónima, como pretende el partido en el Poder, sino a toda la sociedad española.»

Otros premios a la libertad de expresión fueron entregados al equipo de redacción de «El País» —recogido por su director, Juan Luis Cebrián, quien hizo extensivo el premio a las víctimas del atentado sufrido por dicho rotativo—; a la revista «El Viejo Topo», en representación de la Prensa no diaria, en la persona del periodista Miquel Riera; a Radio Nacional de España y al director de servicios especiales de la citada cadena —premios que fueron recogidos por los señores Ruiz Elvira y Echarri—; al programa de la televisión «La Clave», galardón que recogió su director, José Luis Balbín; a Filadelfo Martínez, corresponsal de Efe en Nicaragua, y a Gustavo Catalán, periodista gráfico.

Asimismo fueron entregados premios a la libertad de expresión a Raquel Heredia, cronista parlamentaria del diario ARRIBA; al humorista Peridis, de «El País», y a la Federación Nacional de la Prensa Italiana, representada en el acto por Alesandro Carduli.

Por último, Fernando Castelló, vicepresidente de la Unión de Periodistas, abordó el tema del próximo Congreso estatal de periodistas, y se procedió a leer un escrito, posteriormente firmado por los asistentes al acto, en el que se expresa la preocupación por la reciente detención de Rafael Gómez Parra.

LABORAL

Tras la ruptura de negociaciones

SIN AVENENCIA EN FORD

◆ Nuevo paro en la Bazán de El Ferrol

VALENCIA. (Efe.) — No hubo avenencia en la Ford en el acto de conciliación preceptivo del procedimiento de conflicto colectivo, previo al dictado de un laudo de obligado cumplimiento, tras la ruptura de las negociaciones entre la parte social y económica.

CC. OO. informa que al no haber avenencia, el director general de Trabajo, José Miguel Prados, fijó un plazo hasta el próximo lunes, día 12, para que la empresa y los trabajadores presenten la documentación complementaria que estimen conveniente. A partir de esa fecha, el laudo puede ser dictado en cualquier momento.

Por su parte, el Comité de Empresa facilitó un comunicado en el que acusa a la parte económica de falta de disposición para llegar a acuerdos con los trabajadores, «que se justifica con la confianza de que en última instancia la empresa es siempre capaz de conseguir un laudo favorable para sus intereses».

Acusa el Comité de Empresa a la Ford de desprecio por la normativa laboral española, «imponiendo sobre ella sus propios criterios, sin que en ningún momento la Administración haya sido capaz de impedírselo».

Nuevo paro en Bazán

LA CORUÑA. (Efe.) — El noventa y ocho por ciento de la plantilla de la factoría ferrolana de la Empresa Nacional Bazán, integrada por unos 6.000 productores, realizó durante la jornada de ayer el segundo día de paro, en defensa de las reivindicaciones presentadas en la negociación del convenio colectivo que se efectúa en Madrid.

Numerosos trabajadores en paro asistieron a una asamblea informativa que se celebró en el campo de fútbol Manuel Rivera, en la que se formó una Comisión que se entrevistará con el Capitán General de la Zona Marítima del Cantábrico, con el fin de exponerle la situación laboral de esta empresa.

De acuerdo con la convocatoria hecha en su día, están previstos paros totales en Bazán de El Ferrol los próximos días 13, 15, 22 y 24.

Minas de Figaredo: Encierros y huelgas de hambre

OVIEDO. (Europa Press.)—El secretario de la Federación Estatal de Minería de UGT, cinco miembros de UGT y tres de CC. OO. de las respectivas secciones sindicales de la empresa Minas de Figaredo, se encerraron y declararon en huelga de hambre ayer tarde en el pozo «Imagen» (pozo simulado), de la Escuela Superior de Ingenieros de Minas, de Madrid.

El motivo de la huelga de hambre, según fuentes de los encerrados, es exigir a la Administración garantías del pago regular de los salarios a los 1.600 trabajadores de Minas de Figaredo de Asturias.

Ayer se reincorporaron los trabajadores

NORMALIDAD EN EL TEXTIL Y GRANDES ALMACENES

MADRID. (De nuestra Redacción y agencias.)—Los sectores textil y de grandes almacenes volvieron ayer a la normalidad tras los paros registrados en ambos a nivel estatal durante los últimos días. Así, los 400.000 trabajadores empleados en el ramo textil se reincorporaron a sus puestos de trabajo, una vez finalizados los tres días de huelga que habían convocado CC. OO. y UGT con el fin de apoyar sus reivindicaciones en el convenio. Además, ante la decisión de la Comisión negociadora de iniciar acciones judiciales contra los empresarios que ejercieran el «lock-out», éstos decidieron abrir los centros de Igualada, Manresa, Tarrasa y Elche, para los que en un principio se había previsto el cierre patronal. Mientras tanto, la Comisión negociadora ha manifestado que intentará garantizar un desarrollo normal en las negociaciones con la patronal, que se iniciará el lunes, a la vez que los empresarios han publicado un comunicado en el que advierten que si se repiten «las huelgas y anormalidades laborales y continúa sin haber acuerdo en plazo intermedio, pedirá laudo a la autoridad laboral».

Los despidos en grandes almacenes, sin efecto

Por su parte, el sector de grandes almacenes, que tiene un censo laboral de 50.000 trabajadores en toda España, quedó ayer práctica y totalmente normalizado tras la firma, el jueves, del convenio nacional del sector entre la Asociación patronal, ANGED, y las centrales CC. OO. y UGT, según informaron fuentes sindicales.

La firma del convenio se produjo, como es sabido, previo acuerdo entre la patronal y los sindicatos en el sentido de que los empresarios retirarían los 100 despidos efectuados por la huelga, y los sindicatos, a desconvocar la huelga.

Hoy habrá pan en Barcelona

Los trabajadores de panaderías de Barcelona han desconvocado la huelga, y, a partir de hoy, quedará normalizada la producción y venta de pan, según una nota del Gabinete de Prensa del Gobierno Civil.

En la última reunión, que se alargó hasta las tres de la madrugada de ayer, no se consiguió ningún acuerdo. En consecuencia, los trabajadores entablan conflicto colectivo ante la Delegación de Trabajo.

La reunión fue presidida por el delegado de Trabajo, y asistieron a la misma el magistrado ponente del convenio y el subgobernador civil de Barcelona.

Según una nota hecha pública por el Gobierno Civil, inmediatamente después de finalizar la reunión, «los trabajadores del sector, ante la imposibilidad de llegar a un acuerdo, desconvocan la huelga que se llevaba a efecto desde el pasado domingo y entablan conflicto colectivo ante la Delegación de Trabajo».

Sin embargo, la huelga podría reproducirse en caso de producirse despidos.

Como se sabe, la huelga de las panaderías por el convenio provincial de Barcelona empezó en la noche del domingo, y afecta a un censo laboral de 7.000 trabajadores.

Por otra parte, fueron puestos en libertad los tres detenidos en San Feliu de Llobregat, en relación con la huelga de panaderías de la provincia de Barcelona.

Los detenidos eran Manuel Fernández García, Ramón Suárez Medina y Antonio Rabadán Arcos.

Ayuntamiento de Madrid

LABORAL

FINALIZO LA REUNION DE LA FITIM

◆ Elaboró, entre otras, una resolución condenando el terrorismo en España

MADRID. (De nuestra Redacción.)—El comité ejecutivo de la FITIM (Internacional Sindical Metalúrgica), reunido en Madrid el jueves y el viernes, ha aprobado sendas resoluciones por las que condena el terrorismo en España, que ha asesinado —dicen— a más de cien personas durante 1978. Ratifica el apoyo a los trabajadores chilenos y argentinos por sus derechos sindicales y a los trabajadores iraníes en su lucha por establecer una sociedad libre de tiranías políticas.

La dirección de la FITIM condena «el terrorismo español, considerando que, lo mismo que en Italia, Alemania e Irlanda del Norte, los terroristas no son trabajadores, sino que son individuos obsesionados con imponerse contra su propia clase y familia, utilizando métodos antidemocráticos». «Los terroristas —afirma la internacional del metal— se diferencian de los lunáticos comunes en que tratan de aterrorizar a individuos y grupos, provocar la reacción de las autoridades amenazadas y obligar a la población a polarizarse en campos hostiles.» Estima que continúan las heridas sociales de la guerra civil y la dictadura franquista de cuarenta años, y termina afirmando que la respuesta de los trabajadores deber ser el fortalecimiento de los sindicatos, al tiempo que expresa su apoyo incondicional a la UGT y ELA-STV, organizaciones españolas afiliadas a la Internacional.

La resolución sobre Chile y Argentina reitera el apoyo de la FITIM al boicot contra el régimen militar de los generales Pinochet y Videla y a la lucha de los obreros de estos países contra dichos regímenes, y por sus libertades sindicales y laborales.

En rueda de Prensa, Eugene Loderer y Herman Rehban, presidente y secretario general de la FITIM, reiteraron su oposición a la utilización de métodos terroristas (caso de ETA en la empresa Michelín de Vitoria) y condenaron estos atentados, «que son vulgares delitos que rechaza la clase trabajadora».

Denunciarán al Gobierno español en la OIT

Preguntados por su opinión sobre el estado de la libertad sindical en España, ambos líderes afirmaron que en España todavía se está en un proceso de consolidación democrática y que subsiste el problema de una legislación laboral y sindical adecuada al momento democrático.

Rehban afirmó que, evidentemente, el Gobierno español actual es conservador y no hace una política a favor de los sindicatos. Asguró que denunciará al Gobierno español ante la OIT por incumplimiento de los convenios de libertad sindical firmados en Ginebra hace un año.

Preguntado por su opinión respecto a las detenciones y multas contra trabajadores integrantes de piquetes en las últimas huelgas españolas y por las recientes militarizaciones de colectivos laborales en España, el señor Loderer dijo no tener noticias al respecto, pero, en cualquier caso, se mostró en contra de esas actitudes, aunque desdramatizó el tema, diciendo que «España es una democracia naciente».

Camacho: «Es necesario un plan de solidaridad contra el paro»

El secretario general de CC. OO., Marcelino Camacho, ha manifestado a Europa Press que la CEOE trata de impedir que entre la democracia a las fábricas y que está presionando al Gobierno.

«Las próximas batallas sindicales no van a ser sólo salariales —añadió—, sino del código de los trabajadores. Este estatuto tiene que ser una de las primeras leyes que salgan de las Cortes. El problema es que la CEOE está pasando, y va a pasar, factura al Gobierno por el apoyo económico y de votos en las elecciones. Este apoyo se expresa claramente en la militarización del Metro de Barcelona y detenciones de piquetes informativos.»

«El paro —señaló— no puede resolverse con los presupuestos generales del Estado ni con la iniciativa privada, sino sólo con un plan de solidaridad. La única política viable es la unidad de todas las fuerzas políticas.»

Convenio nacional del Papel

LAS CONVERSACIONES, EN PUNTO MUERTO

MADRID. (De nuestra Redacción.)—Las negociaciones del convenio nacional del papel, pastas y cartón están en punto muerto, después de varias rondas de conversaciones, según informan fuentes sindicales, que no descartan que, en breve, pueda producirse un conflicto laboral en el sector que llegue a afectar a la tirada de periódicos y a la confección de papeletas de las elecciones municipales, por la escasez de «stocks» de papel.

El convenio está siendo negociado entre CC. OO. y UGT y la patronal del ramo, y afecta a unos 30.000 obreros.

Las empresas ofrecen un aumento salarial del 8 por 100 sobre las tablas salariales actuales y la desaparición de una serie de derechos recogidos en anteriores convenios, mientras que los sindicatos piden un aumento salarial de un 16 por 100 sobre la masa salarial.

Según fuentes sindicales, la tensión crece en el sector, y podría producirse un conflicto laboral si no progresan las negociaciones.

Funcionarios de Justicia: A la espera de una nueva sesión negociadora

HOY PROSEGUIRA LA HUELGA

● Paralizados todos los Juzgados, así como la Audiencia y el Tribunal Supremo

● El Ministerio de Justicia ordena que se descuenten los haberes por día de paro

MADRID. (De nuestra Redacción y agencias.)—El juez decano se reunirá de nuevo hoy con una Comisión del Sindicato Libre Independiente de los Cuerpos de Administración de Justicia, a fin de llegar a un acuerdo que evite la adopción de medidas disciplinarias contra los funcionarios, según se supo en fuentes competentes.

Las mismas fuentes señalaron que la Junta de Jueces, reunida durante todo el día de hoy, se resiste a tomar acuerdos persecutorios contra los funcionarios, e intenta llegar a una solución conjunta con la Comisión del sindicato. En este sentido, la Junta reitera su postura de aconsejar a los funcionarios el manteniemiento de las negociaciones con el Ministerio de Justicia.

Fuentes próximas al sindicato han manifestado que, por el momento, y a la espera de los resultados de la reunión de hoy, la huelga se mantiene en idénticos términos.

Por su parte, el presidente del Sindicato Libre Independiente de los Cuerpos de Administración de Justicia afirmó que «la situación sigue igual que ayer», al término de la reunión mantenida ayer por la tarde entre el juez decano y una Comisión del sindicato.

El señor Lupión, tras señalar que entre las propuestas emitidas por el juez decano figura como principal la de mantener las negociaciones «a nivel de Ministerio», manifestó que el sindicato ha cursado sendos telegramas a la OIT y al Tribunal Internacional de Estrasburgo, a fin de denunciar la situación en que se encuentran los funcionarios españoles.

Respecto a las posibles actuaciones persecutorias por parte de los jueces, Manuel Lupión indicó que tal acuerdo «no conduce más que a repercusiones negativas en el ámbito internacional». «Sobre todo —añadió—, teniendo en cuenta que un funcionario con once años de antigüedad gana aún 27.000 pesetas, cifra ínfima para vivir y mantener una familia.»

Descontados los haberes por días de huelga

En relación con la situación de los funcionarios de los Cuerpos de Oficiales, Auxiliares y gentes de Justicia, que se encuentran en paro en algunas audiencias —especialmente en los Juzgados de Primera Instancia e Instrucción de Madrid y Barcelona—, fuentes oficiales del Ministerio de Justicia facilitaron una nota, en la que se reitera «la ilegalidad de una huelga que tiende a paralizar un servicio público esencial de la comunidad, como es la Justicia, con perjuicio evidente para todos los ciudadanos, que ven obstaculizada la garantía judicial de sus derechos».

«El Gobierno, en reunión de ayer, fue informado de esta situación y, en vista de ello, el Ministerio de Justicia ha ordenado, como primera medida, que sean descontados de los haberes a percibir por los funcionarios, la parte correspondiente a los días que se dejen de trabajar con motivo del paro.»

Paralizados todos los Juzgados

A causa de la huelga de los funcionarios de la Administración de Justicia se encuentran paralizados, además de los Juzgados de Guardia y los Juzgados de Instrucción y de Distrito, la Audiencia y el Tribunal Supremo, radicados en el Palacio de Justicia de la plaza de las Salesas.

Se estima, por la central sindical que coordina esta huelga, la SLI, que el 80 por 100 de los funcionarios de Justicia de toda España están en huelga. En Barcelona, el paro es total.

En la oficina del reparto de los Juzgados Centrales de Madrid se acumulan los asuntos, y algunos expertos calculan que de la acumulación de temas no se repondrán en cuatro meses.

A las tres de la tarde concluyó la asamblea celebrada en la planta octava del edificio de los Juzgados Centrales de Madrid, en la que unos 150 de los 400 funcionarios que trabajan en los 33 Juzgados allí ubicados decidieron continuar hoy la huelga total, incluso en los Juzgados de Guardia, después de que una Comisión permanente del SLI se entrevistara con una representación de la Junta de Jueces.

Según comunicó a la samblea el presidente de la Asociación de Funcionarios de Justicia, don Manuel Lupión Sevilla, la representación de la Junta de Jueces les comunicó que tenían el apoyo moral y efectivo de la Junta, así como su respeto a las reivindicaciones que dan origen a la huelga, pero que no podían compartir la decisión de que se hubiera paralizado el Juzgado de Guardia.

Los funcionarios de Juzgado de Guardia dicen que ellos se limitan a cumplir con el Reglamento. Atienden a los levantamientos de cadáveres, que, afortunadamente, hasta mediodía, en Madrid, no se había presentado ningún caso, y a los mandamientos judiciales.

Sólo se presentó en la mañana de ayer un caso de registro domiciliario, que fue atendido, pero los otros casi 400 asuntos que, a diario, entran en el Juzgado de Guardia, son derivados por los funcionarios que habitualmente lo atienden al secretario y al juez de guardia.

La Junta Electoral podría verse afectada

Solamente funciona la Junta Electoral de Zona, que lleva a cabo las operaciones electorales de los recientes comicios legislativos y municipales. En cambio, el Juzgado de Guardia está paralizado, y tampoco atiende los asuntos urgentes, ni siquiera el levantamiento de cadáveres ni los detenidos; estos asuntos pasan directamente al secretario y al juez de turno del Juzgado de Guardia.

Como es sabido, las reinvindicaciones que reclaman los Cuerpos de Auxiliares, Oficiales y Agentes de la Administración de Justicia, que vienen realizando paros intermitentes desde el pasado día 22, se concretan en Seguridad Social plena y efectiva para todo el funcionariado, aumentos de las retribuciones, como mínimo, para compensar el aumento del coste de la vida, a fin de tratar de elevar los sueldos, que actualmente, para los agentes judiciales, están fijados en la cifra de 23.000 pesetas mensuales, y participación de los representantes del Sindicato Libre en la elaboración y redacción de los Reglamentos internos de los Cuerpos de Oficiales, Auxiliares y Agentes de la Administración de Justicia.

Se cree que la Junta Electoral de Zona podría sumarse a la huelga, paralizando, además de la Justicia, toda la administración electoral si no se llega a un acuerdo.

HACIA LA UNIFICACION SU-CSUT

● En ocho meses puede cristalizar el proyecto

MADRID. (Efe.)—Los Secretariados de las centrales sindicales CSUT y Sindicato Unitario iniciarán próximamente negociaciones para la unificación de ambos sindicatos, a raíz de la inminente fusión del PTE y la ORT, según ha sabido Efe de fuentes seguras.

Las mismas fuentes han informado que el Congreso de unificación de estos sindicatos podría celebrarse en el plazo de unos ocho meses, de cara a que esta alternativa sindical unitaria pueda, según han informado, atraer a las bases de CC. OO. y UGT, defraudadas por sus dirigentes, así como a los militantes de otros partidos de izquierda, como el MC-OIC.

Con ello, han señalado, podría crearse un gran sindicato a la altura de los dos grandes ya existentes.

Ayuntamiento de Madrid

Bancos comerciales (113,60)

	Ayer	Anterior
Andalucía	430	426
Atlántico		227
Bilbao	304	310
Central	346	352
C. Transatlántico		386
Descuento	157	157
Español de Crédito	284	290
Exterior		290
General		245
Gallegos	150	155
Guipuzcoano	275	278
Herrero	507	512
Hispano	270	274
Latino	248	248
Levante		240
López Quesada	263	267
Madrid	213	213
Nuevo Banco		177
Pastor		303
Popular	275	243
Rural	305	305
	347	348
Santander		
Valencia	430	430
Valladolid		194
Vizcaya	273	273
Zaragozano	253	257

Bancos industriales (108,80)

	Ayer	Anterior
Finanzas	304	305
Fomento	225	229
Granada		134
I. Cataluña	172	174
I. Mediterráneo		183
Industrial Sur	194	194
Bankinter	172	173
Noroeste		145
Occidental	175	175
Urquijo	280	280
Bankunión	150	152

Químicas (106,53)

	Ayer	Anterior
Papelera Española.	28	31
Papeleras Reunidas	40	44
Torras H.	74	79
Cros	(50) p	55
En. Aragonesas	39,25	38
E. Oxígeno		120
Explosivos R. T.	56	59
Nitro Nitro		63,50
Ibys	115	120
Petroleos	174	177,50
Sniace	48	51
Tafisa S/B	115	115
Petromed	175	175

Construcción (110,62)

	Ayer	Anterior
Asland	137	139
Cementos Alba	173	173
Cem. Noroeste	172	171
P. Valderrivas		142
Valencia Cementos		160
Cristalería	282	280
Uralita	262	265
Dragados	216	220
Encinar		170
Huarte	215	215
Estudios Urbanos	98	97
Vallehermoso	115	115,50
Litos	139	139
Bami		73
Ceisa	85	90
Edif. Española		90
Eurobuilding	37	37
Forum	120	120
Inmobiliaria Metro.	101	103
Renta Inmobiliaria.		65
Simane	125	128
		193
Urbanizadora Metro.		
Urbis	70	70
Vacesa	202	204
Zabálburu		63

MADRID: 110,81 BAJA 1,05

CAZA DE PLUSVALIAS

La sesión de cierre ha tenido un tinte completamente realizador como era previsible. Los recortes del jueves presagiaban que el viernes podía ser el día de la desescalada, de la apropiación de las plusvalías conquistadas con tanta alegría como beneplácito de los grupos financieros. Y podrían haberse acentuado de no haber sido por la retirada de papel de las instituciones, lo que al propio tiempo ha ocasionado un volumen de contratación menor.

El clima vendedor, que era lógico y hasta necesario, ha causado, no obstante, alguna decepción y puesto nervioso a un sector del parquet. Algunos piensan que la Bolsa ha de subir o bajar de manera permanente, lo que evidentemente no puede ocurrir, porque para hacer una cosa tiene previamente que haber ocurrido la contraria. Cuestión distinta es que se tema que el retroceso iniciado se convierta en una retirada general, en un campo de batalla abandonado a su suerte. Pero esto, con otra campaña electoral encima, parece harto improbable. Las realizaciones de los tres últimos días, encubiertas en las dos sesiones precedentes, han quedado plenamente al descubierto en la de cierre, y deben interpretarse como recogida de una primera cosecha que repetirá su ciclo en las próximas semanas.

Las correcciones han sido generales, sin que se hayan pasado de rosca en casi ningún caso. El sector más castigado ha sido el químico, por su especial situación relativa. Petróleos pierde 3,50; Explosivos, tres; Torras, cinco, y Reunidas, cuatro.

Pero como siempre, los sectores en que las ventas han tenido más impacto son el bancario y eléctrico. Con respecto al primero, hay que resaltar la excepción del Popular, que sube 32 puntos, después de no haber podido operar por falta de papel. Con respecto a la última expresión de demanda, el alza es de sólo 10 puntos.

Entre los valores eléctricos apenas ha habido excepción a los descensos, situándose estos entre los tres cuartillos de las pequeñas de Fecsa y los 2,25 de Unión Eléctrica.

Pero semana nueva, Bolsa nueva. El martes veremos de qué va.

Carmelo CRIADO

Monopolios (107,68)

	Ayer	Anterior
Campsa	229	228,50
Tabacalera	128	129
Telefónica	80	80

Eléctricas (115,37)

	Ayer	Anterior
Catalana Gas	62	62
Viesgo	61	62
Langreo		70
Reunidas		48
Fecsa	64	64,75
Fenosa		60
H. Cantábrico	72	74
H. Catalana	50	52,50
Hidrola	76,25	77,50
Iberduero	72	73,25
Sevillana	66	67,25
Unión Eléctrica	72,50	74,75

Inversión mobiliaria (110,63)

	Ayer	Anterior
Bansaliber	60	57
Cartinbao	72	73
Carmosa	128	128
Cartisa		153
Cartex		112
Ceivasa	68	55
Esp. Inversiones	54	59
Fibansa	76	71
Finsa	65	65
Fiponsa	73	73
G. A. Banloque	38	40
G. Inversiones	67	69
Insa		91
Inversiones Balboa.	300	300
Invatisa		119
Inbazasa	52	52
Norvasa	65	65
Patrisa		119
Popularinsa	130	125
Rentisa		119
Unión Europea		50
Vamosa	82	83

Siderúrgicas (97,15)

	Ayer	Anterior
Ponferrada	42	43
Altos Hornos	22,50	24,50
Auxiliar de FFCC		50
Echeverría		32
Española del Zinc		99
Macosa		55
Duro-Felguera		76
Nueva M. Quijano.		62
Olarra	78	83
Tubacex	64	67
Zardoya Otis	330	340
SEAT	59	59
Citroën	55	57
Acumulador Tudor.	136	136
Femsa	74	74
FASA	90	90
Santa Ana		70
Motor Ibérica	138	138,50
Astill. Españoles	15	17

Alimentación (102,53)

	Ayer	Anterior
Aguila	58	57
Azucarera	77	75
Bodegas Intern.		100
Ebro	(245) d	231
Koipe	108	108
Rústicas		147
Viñedos Españoles.	103	103

Varias (105,32)

	Ayer	Anterior
Corp. Ind. B. B.	52	53
Rumasina		96
Rumasinver	101	101
Fénix	290	288
CIC	102	102
Cointra B		278
C. Latino Amer.		175
Finanzauto	127	127
Finanz. y Servicios.	117	119
Preciados	75	67
General Financiera.		130

FONDOS PUBLICOS

	Ayer	Anterior
Interior		132
Amortización 50-52.		105
Idem 51		105,50
Idem 53		105
Idem 3,5 %	105	105
Idem 3 %		104
D. Universitaria		96
N. Colonización.		104,50
Recons. Nacional		104
RENFE	103,25	103,25

CEDULAS

	Ayer	Anterior
Hipotecaria A	(120,50) d	118
Idem B	(104) p	109
Idem 4 % exentas.		100,25
Local Interior		100,25
Idem lotes	100,25	100,25
Idem lotes pref.		100,25

FONDOS DE INVERSION

	Valor liquidativo	Diferencia (+ –)
Nuvofondo	360,98	+ 4,24
Inespa		
Eurovalor-1	207,59	+ 0,54
Ahorrofondo	1.056,57	+ 3,80
Inrenta		
Mediterráneo	227,93	+ 1,42
Suma	787,95	+ 1,59
Fondiberia	501,62	+ 3,85
Rentfondo	306,18	+ 2,96
Fontisa	519,68	+ 3,99
Eurovalor 2	249,86	+ 0,14
Hispafondo	765,01	+ 5,01
Fondonorte	77,45	+ 0,48
Planinver	64.40	+ 0,50
Banserfond	43,78	— 0,52
Boninver	57,46	— 0,02
Plusfondo	46,54	+ 0,76
Fonbancaya	47,05	— 0,26
Crecex	403,32	+ 0,71
Profondo	101,25	— 0,10
Planinver 2	58,78	+ 0,13
Multifondo	64,33	+ 0,54

BARCELONA: 109,24

	Ayer	Anterior
Comercial Tras.	389	389
Banco Exterior	285	290
Aguas Barcelona	59	59
Asland	141	140
Sansón	118	122
Catalana G. E.	60	62
Cros	47,50	50
España Industrial		16
Carburos		168
La Seda	66,50	70
Petróleos	173	177
F. Cataluña	(22) p	24
Fomento Obras	67	70
Motor Ibérica	139	142
Ind. Agrícolas	132	132
Maq. Terrestre		35
T. Filipinas		185
Trasmediterránea	(80) d	73

BILBAO: 112,12

	Ayer	Anterior
Banco Bilbao	305	308
Banco Vizcaya	270	270
Guipuzcoano	278	276
Viesgo	62	63,50
Reunidas		46
Hidrola	76,50	77
Iberduero	71	73,25
Sierra Menera	83	82
Marítima Nervión		30
Naviera Aznar	30	30
Naviera Bilbaína		84
Naviera Vascon.		85
Papelera Española.		30
Sefanitro	17	15
Aurora Polar	460	440
S. Bilbao		240
Explosivos R. T.	56,50	60
Nicas	20	22
Resinera		400
Altos Hornos	22	24
Babcock Wilcox		27
Echevarría		33
Finsa		64

✻ LOS VALORES EN NEGRITA TIENEN PONDERACION EN EL INDICE

Ayuntamiento de Madrid

SINTESIS DE LA CONTRATACION

Cotizan 148 valores.
Suben 29.
Bajan 70.
Repiten 49.

Otras cotizaciones

Firestone, papel, 97; Invercre, 74; Financiera El Greco, 132; Urbanizadora Saconia, 110; Inprosa, 41; Gúdar, 151; Atisa, 65; Avasa, 63; Mobinter, 200; Cántabra, 62; Anaos, 416; Cementos El León, 102; Serfina Uno, 19; Serfina Cataluña, 26; Aguas Barcelona, 61; Inversores Reunidos, dinero, 66; Medisa, 266; Acumulador Tudor, nuevas, 130; Filmófono, 200; Amosa, papel, 35; Estudios, 250; Vasco-Cántabra, 94; Inver. Ind. Centro, 278; Inv. Mob. Español, 368; Moncayo, 200; Centrisa, 178; Sagel Tres, 44; Sagel Dos, 48; Sagel Uno, 54; Santa Clara, 90; Induvisa, 74; Universa, 109.

Derechos de suscripción

Banco Atlántico, 286 (+ 1); Banco Comercial Español, dinero a 100; Gefisa, papel, 2.

MERCADO DE DIVISAS

Cotizaciones en el mercado de divisas de Madrid, correspondientes al día de ayer:

Un dólar USA, 68,902-69,162.
Un dólar canadiense, 58,297-58,587.
Un franco francés, 16,103-16,183.
Una libra esterlina, 140,346-141,152.
Un franco suizo, 41,199-41,478.
Cien francos belgas, 234,280-235,967.
Un marco alemán, 37,151-37,392.
Cien liras italianas, 8,194-8,235.
Un florín holandés, 34,394-34,610.
Una corona sueca, 15,768-15,864.
Una corona danesa, 13,227-13,303.
Una corona noruega, 13,532-13,610.
Un marco finlandés, 17,353-17,462.
Cien chelines austriacos, 505,294-510,948.
Cien escudos portugueses, 144,448-145,60.
Cien yenes japoneses, 33,633-33,83.

MERCADO INTERBANCARIO

MADRID.—Cambios medios en el mercado interbancario correspondiente al día de ayer:

A un día, 13,74.
A siete días, 13,70. 3
A quince días, 15,50.
A treinta días, 14,70.

Intervención del Banco de España (en millones de pesetas):

Vencimiento de créditos del Banco de España, —65.400.
Estimación sobre el comportamiento de los factores autónomos, —5.494.
Créditos concedidos por el Banco de España, +65.300.
Venta de bonos del Tesoro, —2.106.
Previsión sobre la variación de los activos líquidos del sistema, —7.700.

Tipo de interés de la subasta:
Marginal, 12,000 por 100.
Medio ponderado, día anterior, 11,432 por 100.

Tipos vendedor de bonos del Tesoro:
A sesenta días, 11,50 por 100.
A ochenta y nueve días, 13,25 por 100.

(En millones de pesetas):
Bonos del Tesoro, saldo vivo, 39.069.

Plazos de vencimiento:
Hasta un mes, 22.150.
Más de un mes, 16.919.

Anterior
132
105
105,50
105
105
104
96
104,50
104
103,25

Anterior
118
109
100,25
100,25
100,25
100,25

Diferencia (+ —)
+ 4,24
+ 0,54
+ 3,80
+ 1,42
+ 1,59
+ 3,85
+ 2,96
+ 3,99
+ 0,14
+ 5,01
+ 0,48
+ 0,50
— 0,52
— 0,02
+ 0,76
— 0,26
+ 0,71
— 0,10
+ 0,13
+ 0,54

Anterior
389
290
59
140
122
62
50
16
168
70
177
24
70
142
132
35
185
73

Anterior
308
270
276
63,50
46
77
73,25
82
30
30
84
85
30
15
440
240
60
22
400
24
27
33
64

Acuerdos del Consejo de Administración del INI

ENDASA SUSCRIBE CAPITAL DE ALUMINIO ESPAÑOL

● En los últimos meses han dimitido 271 consejeros

MADRID. (Europa Press.)—El Consejo de Administración del Instituto Nacional de Industria, en su reunión de ayer, ha autorizado la suscripción que corresponde a ENDASA, en la ampliación de 4.800 millones de pesetas del capital de Aluminio Español, S. A., empresa que ha realizado el complejo aluminio-aluminia de San Ciprián (Lugo), que producirá 182.000 toneladas de aluminio y 800.000 de aluminia.

El Consejo ha aprobado, igualmente, distintas medidas de financiación a sus empresas y varios cambios de consejeros en los Consejos de Administración. Entre los nuevos consejeros figuran Cristina Santaolalla, técnico contable del Instituto Nacional de Industria, que es la primera mujer que accede al cargo de consejero representante del INI.

En los últimos meses se han aceptado las dimisiones de 271 consejeros de las empresas del Instituto, nombrándose en su sustitución 171 nuevos consejeros, con lo que se ha producido una importante renovación de cargos.

El Consejo ha sido informado de la marcha de los convenios colectivos en las empresas, valorándose positivamente los acuerdos alcanzados en varias de ellas, que se mantienen dentro de las normas legales establecidas, en cumplimiento del decreto sobre salarios.

Más de mil millones de beneficio para Hidruña

MADRID. (Europa Press.) — Los ingresos obtenidos por facturación de energía en Hidroeléctrica de Cataluña han superado en el último ejercicio los 6.800 millones de pesetas, con un incremento del 11 por 100 sobre el año anterior. Este aumento es debido al mayor mercado y a la aplicación durante 1978 de los aumentos de tarifas habidos en 1977.

Si se suman a los ingresos por facturación otros ingresos varios, y se deducen las partidas entregadas como compensación de los mayores costes de generación de las centrales térmicas, se obtienen un total de ingresos que superan los 7.300 millones de pesetas.

Deduciendo de ellos los gastos de personal y de explotación, las cargas financieras, la compra de energía y las amortizaciones, se obtiene un beneficio bruto del orden de los 1.100 millones de pesetas, ligeramente inferior al del año anterior.

Los Bancos extranjeros ultiman su entrada en España

MADRID. (Europa Press.)—El Dresdner Bank y el Deustche Bank podrían ser los primeros Bancos, de los diez extranjeros autorizados recientemente para operar en España, que inauguren su primera oficina en Madrid. El Deutsche Bank ha comenzado ya a instalarse en un edificio de la madrileña calle de Serrano.

Hasta el momento, ninguno de los diez Bancos autorizados ha presentado la documentación correspondiente que permita su alta en el Registro de Bancos y banqueros.

La totalidad de los Bancos extranjeros autorizados han solicitado establecerse en Madrid, aunque algunos de ellos también tienen previsto abrir una oficina en Barcelona. Para finales de año, o principios de 1980, podrían abrir oficinas en Barcelona los siguientes Bancos: De París y de los Países Bajos, Barclays, National Westminster y el Citibank.

Hidroeléctrica hispano-portuguesa en el Miño

MADRID. (Europa Press.)—El Ministerio de Obras Públicas ha resuelto otorgar a Fenosa la concesión del aprovechamiento hidroeléctrico de tramo internacional del río Miño, en Pontevedra, denominado salto de Sela. Por parte portuguesa, la concesión de esta obra le ha sido dada a la empresa estatal Electricidad de Portugal. El presupuesto de ejecución es de 2.101 millones de pesetas y la potencia a instalar será de 206.700 CV.

Las obras deberán estar terminadas para 1984. La parte proporcional de la producción hidroeléctrica atribuida a Portugal será del 35 por 100, manteniendo la concesión de un plazo de setenta y cinco años. Las obras darán comienzo en el presente año.

Iñigo Oriol no se presenta

MADRID. (Europa Press.) — Las 85 Cámaras de Comercio de España han recibido un telegrama de Iñigo de Oriol, antiguo presidente de la Cámara de Madrid, en la que éste manifiesta su decisión de no presentar su candidatura a las próximas elecciones de presidente del Consejo Superior de Cámaras. Las elecciones se celebrarán el próximo día 14.

Hasta el momento —informan fuentes económicas—, los sondeos señalan las posibilidades a favor de José Joaquín Isasi Isasmendi, presidente de la Cámara de Jerez y hasta ahora presidente del Consejo Superior.

POSTURA DE CEPYME, DESPUES DE LAS ELECCIONES

MADRID. (De nuestra Redacción.) — «Para los pequeños y medianos empresarios y para los empresarios autónomos se ha despejado una incógnita con el triunfo, en las pasadas elecciones, de un partido que supone la garantía del afianzamiento de un modelo económico de sociedad compatible con la libertad de empresa. Esta expresión de la voluntad mayoritaria de los españoles se constituye en una credencial de futuro especialmente para los pequeños y medianos empresarios que se habían comprometido en el proceso electoral a favor de las opciones que defienden en España este modelo de sociedad.» De esta forma se ha manifestado la Confederación Española de la Pequeña y Mediana Empresa (CEPYME) durante la reunión que ayer ha mantenido su Junta directiva.

CEPYME afirma, también, que, de ahora en adelante, es urgente afrontar el tema de la incorporación de España al Mercado Común abordando los problemas internos y externos con esta óptica para alcanzar una homologación en el ámbito financiero, en el marco laboral y en el logro de un índice de productividad similar al europeo. O hacemos esto o, en vez de conseguir un mercado de 300 millones de consumidores, los españoles podríamos quedarnos en 35 millones de consumidos.

CEPYME sí tiene un programa de política económica, dado a conocer a la Administración y a las centrales sindicales, así como a la opinión pública, a través del trabajo «Una política económica para una política de empleo», donde se inserta un riguroso análisis de las preguntas a seguir en los próximos cuatro años.

Consejo para la PYME

CEPYME se refiere también en su comunicado a la presunta creación de un Consejo para la pequeña y mediana empresa, integrado en una patronal de la gran empresa. En este sentido, manifiesta que, en una sociedad democrática y pluriopcional, tales intentos son legítimos, pero considera sorprendente que los intereses específicos de las pequeñas y medianas empresas y de los empresarios autónomos se puedan defender desde la óptica de los intereses de las grandes empresas. Nadie, si no son las propias pequeñas y medianas empresas, va a poder garantizar la solución a los problemas propios de ellas, y menos quienes detentan la defensa de intereses, que a veces son incluso contrapuestos a los de las PYME. CEPYME es la patronal de la pequeña y mediana empresa española que, como tal, integra al mayor colectivo de éstas en toda España, y que tiene acreditado su reconocimiento oficial en los arganismos europeos de este ámbito, donde ha sorprendido extraordinariamente la tentativa de la gran patronal.

EL MINISTRO DE INDUSTRIA RECIBIO A LA MISION ECONOMICA DE JAPON

MADRID. (De nuestra Redacción.) — El Ministro de Industria y Energía, don Agustín Rodríguez Sahagún, a quien acompañaban los directores generales de su Departamento y el secretario general técnico, así como representantes del Ministerio de Asuntos Exteriores, ha ofrecido un almuerzo a los miembros de la misión económica del Gobierno de Japón que visita actualmente España. Asistió también el embajador de Japón en Madrid. La misión nipona está presidida por el director gerente de la firma Hitachi Ltd., y en ella figuran representantes de los principales sectores industriales y entidades financieras japonesas.

Después del almuerzo se celebró una sesión de trabajo en los locales del INI, en la que se analizaron las posibilidades de cooperación industrial conjunta y las que el mercado español puede ofrecer a la inversión de capital extranjero en general, y al capital japonés en particular, así como la eventual constitución de empresas mixtas. Durante la reunión, que se prolongó por espacio de tres horas, ambas delegaciones expusieron los sectores de mayor interés para la inversión extranjera y las posibles áreas de transferencia tecnológica entre ambos países.

Por parte de la delegación japonesa se puso especial énfasis en la diferenciación de las dos posibles vías de cooperación para la formación de empresas mixtas, según se trate de aportación de capital y tecnología o bien de esta última solamente. Asimismo, el presidente de la delegación japonesa expresó el interés de su país en orientar la tendencia de inversión hacia países desarrollados, como Estados Unidos, Gran Bretaña y España.

Por parte española se aceptó con gran interés la propuesta japonesa de enviar próximamente misiones industriales específicas de cada a unas posibles negociaciones más concretas en cada sector industrial.

Ayuntamiento de Madrid

Nemesio Fernández-Cuesta

«DEBEN ADAPTARSE LOS PRECIOS DEL PETROLEO»

◆ **Por las variaciones introducidas por la OPEP y la crisis iraní**

BILBAO. (Logos.)—«El mecanismo de alzas sucesivas del precio del petróleo instaurado por la OPEP, y la crisis del Irán, que ha provocado la fuerte elevación que hoy registran los mercados, impone inevitablemente una mayor transferencia monetaria desde los países consumidores a los productores; un impuesto que hay que pagar al extranjero y encajar en los costes nacionales, lo que exigirá, si respetamos la racionalidad económica, una correspondiente adaptación de precios», ha declarado en esta capital Nemesio Fernández-Cuesta, ex Ministro de Comercio y presidente del consejo de administración de la refinería de Petróleos Petronor.

Para las refinerías el problema es muy concreto, según señaló más adelante Fernández-Cuesta. «El corte en los aprovisionamientos por la aplicación de la cláusula de fuerza mayor en los contratos de suministro y el encarecimiento brutal del mercado, nos enfrentan con el dilema de disminuir proporcionalmente las entregas de productos o utilizar las reservas de existencias que estamos obligados a mantener. Si la Administración, como parece lógico, determina que el abastecimiento es preferente y, por tanto, despenaliza la rebaja de los «stocks» obligatorias, la reposición tendremos que efectuarla a los nuevos precios, mucho más elevados, con lo que, además de los problemas de financiación del mayor circulante, estaremos descapitalizando las empresas.»

El consumo de gasolina aumentó en enero en un 10 por 100

En el primer mes de este año se ha alcanzado la cifra de 400.656 toneladas de consumo de gasolina, lo que supone un aumento del 10,62 por 100 respecto al mismo período de 1978, según datos provisionales de CAMPSA.

El mayor consumo ha correspondido a la gasolina super, con 305.498 toneladas, con un incremento del 15,25 por 100 respecto a enero de 1978. Descendió, por el contrario, el consumo de gasolina normal (un 2,53 por 100), aumentando en un 7,5 el de la gasolina extra.

Nueva política petrolera de los países árabes

ABU DHABI. (Efe-Reuter.)—Científicos, técnicos y economistas árabes han llegado a un acuerdo para el estudio de una nueva política energética que saque el mayor partido posible de las reservas de petróleo que quedan en sus países.

En la primera conferencia árabe sobre energía, lausurada en esta capital, asistieron delegados de 22 países, los cuales acordaron nombrar un comité árabe conjunto integrado por especialistas en varios campos de la energía.

Este comité será creado por la Organización de los Países Exportadores de Petróleo (OPEP, 10 naciones), así como por el Fondo para el Desarrollo Económico y Social.

Este comité se encargará de «recomendar el mejor uso y desarrollo de las reservas de crudo, actualmente existentes, y de estudiar las posibles fuentes alternativas de energía nuclear, solar, geotérmica, etcétera.

A partir del martes 13

HABRA SISTEMA MONETARIO EUROPEO

BRUSELAS. (Efe.)—El «sistema monetario europeo» entrará en vigor el próximo martes, día 13, informó ayer un portavoz de la CEE.

En su calidad de presidente actual del Consejo Europeo, el Jefe del Estado francés, Valery Giscard d'Estaing, lo anunciará oficialmente el lunes 12, durante la reunión en París de esta «cumbre» de jefes de Gobierno de la Comunidad.

Los ministros de Finanzas de los «nueve», reunidos el jueves en Washington, donde asisten a las sesiones del Fondo Monetario Internacional, superaron las últimas dificultades técnicas para establecer la zona de estabilidad monetaria en la CEE.

Anunciado en principio para el día 1 de enero de 1979, la entrada en vigor del «sistema monetario europeo» quedó bloqueada por un largo enfrentamiento agro-monetario entre Francia y la República Federal de Alemania (precisamente los dos países que lanzaron la iniciativa del SME).

Al mismo tiempo se necesitaron numerosas discusiones entre los «nueve» para resolver todas las dificultades técnicas que imponen un sistema de fluctuación concertada de todas sus monedas.

Aunque los expertos consideran que el martes 13 se da un nuevo paso hacia la unión europea con este «sistema monetario», también subrayan que todavía queda lejos una sola moneda de curso legal en todo el ámbito de la CEE.

Una de las principales conquistas, según los observadores, consiste en crear en Europa una zona de estabilidad monetaria para defenderse de los repetidos y contraproducentes vaivenes del dólar.

El presidente de Iberia, señor De Guzmán, y el presidente de la Boeing, señor Bouillón, firman el contrato para la adquisición por parte de Iberia de un avión «747», el popular «Jumbo», que entrará en servicio en mayo de 1980, así como cinco opciones de compra de otras tantas unidades del mismo modelo «747» para sus posibles entregas una en 1980 y cuatro en 1981

Según «Información Comercial Española»

DISMINUIRA LA MEJORA DEL COMERCIO EXTERIOR

MADRID. (De nuestra Redacción.)—Según un editorial aparecido en su último número, la revista «Información Comercial Española», órgano del Ministerio de Comercio, que analiza el comercio exterior en enero se afirma que «para los meses sucesivos es previsible una aminoración en la mejoría del comercio exterior».

Del lado importador —señala ICE—, a las mayores compras agrícolas e industriales podrán añadirse las adquisiciones de crudos, sensiblemente encarecidos como consecuencia de la crisis. En cuanto a las exportaciones industriales, cabe esperar que continúen estabilizadas en los actuales valores mensuales (1.000 a 1.100 millones de dólares), lo que durante la primera parte del año se traducirá en incrementos apreciables de las ventas al exterior. La tendencia de pérdida de competitividad de los artículos españoles, una mayor animación de la actividad industrial interior y excepcionalmente las barreras proteccionistas constituirán serios frenos para una progresión de los valores exportados.

En cuanto a las cifras de comercio exterior en enero —importaciones por valor de 118.058 millones de pesetas y exportaciones que sumaron 92.036 millones—, «Información Comercial Española» destaca que suponen la continuación de las tendencias apuntadas en meses anteriores. La importación aparece caracterizada por un impulso de las compras agrícolas —más a causa de aumentos en las cantidades compradas que por las alzas de precios— y, en menor cuantía, por los moderados crecimientos de las compras industriales (exceptuando petróleo), que en términos reales deben suponer modestos avances.

Se potenciará la colaboración empresarial con Marruecos

Ha regresado a Madrid la representación española que asistió el lunes a jueves de esta semana, en Casablanca, a la reunión del comité bilateral hispano-marroquí de hombres de empresa, que funciona bajo los auspicios del Consejo Superior de Cámaras de Comercio, Industria y Navegación de España y de la Federación de Cámaras de Comercio e Industria de Marruecos.

En un comúnicado conjunto firmado al final de las reuniones, las dos partes han constatado con satisfacción los resultados positivos de los contactos celebrados entre empresarios españoles y marroquíes. Han expresado a la vez el deseo de consolidar las relaciones entre los dos países en categoría de cooperación industrial.

PARQUE DEL SOL GUADALMINA, S. A.

JUNTA GENERAL EXTRAORDINARIA

Se convoca a los señores accionistas de la sociedad a la Junta General Extraordinaria, que se celebrará en el domicilio social, calle del Plomo, número 16, de esta capital, el próximo día 30 de marzo de 1979, a las 12,00 horas.

De no reunirse quórum suficiente, en primera convocatoria, lo que sería anunciado oportunamente, la Junta se celebrará en segunda convocatoria, al día siguiente, a la misma hora y en el mismo lugar, de acuerdo con el siguiente:

ORDEN DEL DIA

1.° Nombramiento de nuevo Consejo de Administración.
2.° Delegación de facultades específicas por parte de la Junta.
3.° Informe sobre las futuras actividades sociales.
4.° Desembolso de dividendo pasivos.
5.° Ruegos y preguntas.

Madrid a 5 de marzo de 1979.—*El Consejero Secretario.*

Richard Gans, S. A.

Se convoca a los señores accionistas a Junta General Ordinaria, que se celebrará en el domicilio social, calle Princesa, 65, el 30 de marzo de 1979, a las 11 horas de la mañana, en primera convocatoria, y, en su caso, el siguiente día, en el mismo lugar y hora, en segunda convocatoria, para tratar el siguiente

ORDEN DEL DIA

1.° Lectura de la Memoria correspondiente al ejercicio social 1978.
2.° Examen y aprobación, si procede, de los balances y cuentas de pérdidas y ganancias del antedicho ejercicio.
3.° Ruegos y preguntas.

Madrid, 2 de marzo de 1979. *El Administrador único.*

MARGIPLAST, S. A.

JUNTA GENERAL EXTRAORDINARIA

De conformidad con los Estatutos de esta sociedad, se convoca Junta General Extraordinaria de accionistas, en primera convocatoria, para el día 16 de abril de 1979, a las once horas de la mañana, en el domicilio social, travesía particular a camino del Puente Viejo, sin número, kilómetro 25 de la carretera de Madrid-Valencia, Arganda del Rey (Madrid), y, en su caso, en segunda convocatoria, para el día 17 del mismo mes y año, a las doce horas de la mañana, en igual lugar, y con arreglo al siguiente

ORDEN DEL DIA

1.° Propuesta de dimisión de don José Marchito Magariño en el cargo de Administrador General.
2.° Caso de ser aceptada la dimisión por la Junta, nombramiento de nuevo Administrador General de la sociedad.
3.° Ruegos y preguntas.

Arganda del Rey a 6 de marzo de 1979.—El Administrador General (firmado), *José Marchito Magariño.*

Ayuntamiento de Madrid

FUSION PTE-ORT

Enfrentamiento de posturas en Coalición Democrática

La unificación de PTE y ORT puede ser hoy mismo una realidad. El proyecto es antiguo, pero los resultados de ambos grúpos en las legislativas ha acelerado las conversaciones con vistas a conseguir una mínima representación municipal. Jose Sanroma y Eladio Castro explicarán hoy, en rueda de Prensa conjunta, los pormenores del acuerdo, pero se da por hecho que sólo la candidatura de ORT concurrirá a las municipales reforzada por el voto de la gente del PTE, lo que le coloca en buena situación para conseguir concejales (mínimo de tres, según la ley Electoral). El Congreso de unificación se celebrará el primero de mayo.

La situación en la izquierda minoritaria catalana es muy similar. PTE y ORT han iniciado contactos para la unificación, aunque en este caso, la candidatura que seguiría adelante sería la del PTE, encabezada por Emilia Amat.

Por su parte, el Comité electoral del PSOE mantiene reuniones con los coordinadores provinciales, de las que saldrá la estrategia socialista para las municipales.

Alfonso Guerra, coordinador de la campaña electoral del PSOE, intervino en la reunión mantenida ayer por el Comité Federal electoral con los coordinadores provinciales de la campaña.

El dirigente socialista hizo una valoración del resultado de las elecciones generales y su posible influencia en las municipales, y expuso la estrategia básica, los objetivos y los métodos para conseguirlos.

Según ha trascendido, los socialistas insistirán en su campaña en la honestidad y honradez de sus candidatos, para lo cual aludirán a la gestión realizada en su día por los alcaldes y concejales socialistas.

Parece confirmarse la retirada de Coalición Democrática en muchos de los municipios en los que pensaba concurrir. En CD hay enfrentamiento de criterios, aunque posiblemente el lunes, día de inicio de la campaña, Fraga, Areilza y Osorio harán público un comunicado confirmando la retirada en Madrid. No obstante, se deja en libertad a las Juntas locales para decidir por sí mismas la postura a adoptar. Tal vez sea representativa la actitud de este partido en su candidatura por Sevilla. Varios números de la lista han hecho pública su retirada aduciendo escuetamente «motivos personales».

Mientras tanto, Tamames sigue trabajando intensamente su candidatura. Ayer se entrevistó con el Alcalde en funciones, señor Huete, para tratar, según la versión oficial del Ayuntamiento, «de la problemática municipal».

J. R.

José Luis Alvarez presentó el programa municipal de UCD

«NO UNA GRAN CIUDAD, SINO UNA BUENA CIUDAD»

El crecimiento de Madrid es fruto de una política equivocada
«Un equipo para trabajar con honestidad y transparencia»

MADRID. (De nuestra Redacción.)—José Luis Alvarez, ex Alcalde de Madrid y candidato centrista para ocupar de nuevo el cargo, presentó, a primeras horas de la tarde de ayer, el programa electoral de su partido para los próximos comicios municipales. Le acompañaban los diputados electos por Madrid Antonio Fontán y Luis Apostúa, y el gerente de la campaña en Madrid, Fernando Benzo.

El candidato centrista presentó dos libros: «Madrid, una ciudad para vivir», que recoge el programa de UCD, y otro referido a los «Trescientos días de la alcaldía», escrito por él mismo sobre sus experiencias como Alcalde.

El señor Alvarez dijo que el primer libro no es ni publicitario ni triunfalista, y afirmó que «a nosotros tampoco nos gusta Madrid tal como está; por eso, queremos decir cómo creemos que se pueden arreglar sus problemas». Añadió que, en el libro, se describen los defectos de la capital, se explican cuáles son las causas por las que se produjeron, y se ofrecen soluciones.

Crecimiento equivocado de Madrid

Según explicó el ex Alcalde de Madrid, se ha producido un crecimiento de esta ciudad fruto de una política equivocada, «con la que nosotros tampoco estamos de acuerdo», según señaló. Definió la administración del Ayuntamiento como «poco ágil», aunque señaló que hay funcionarios muy eficientes «para estos momentos en los que vivimos».

En otro momento, destacó el triunfo de UCD: «La llegada de la democracia a España se ha promovido y dirigido desde UCD, partido al que el pueblo ha ratificado su confianza en los últimos comicios».

Definió su candidatura como «el equipo que con mayor honestidad y transparencia puede trabajar por Madrid». Sobre la posible retirada de la candidatura de CD en beneficio de UCD, dijo que es una decisión que debe tomar el primero y que no es un tema de negociación para UCD.

José Luis Alvarez hizo gran hincapié en los problemas de equipamiento urbano. «No quiero una gran ciudad, sino una buena ciudad», añadió, señalando la necesidad de que se preste más atención a los barrios que están ahora en peores condiciones.

Ayuntamientos autónomos

Se mostró favorable a la autonomía de los Ayuntamientos, y dijo que en Madrid ha habido un exceso de facultades de la Administración del Estado, en detrimento del municipio. Señaló que el presupuesto debe ser el doble del actual, al que calificó de «incluso ridículo». Y reveló que el presupuesto por habitante del consistorio madrileño es la mitad de los de Barcelona, París, Bilbao o Sevilla, y 40 veces menor que el de Berlín, por ejemplo.

Preguntado sobre las diferencias de UCD con otros partidos, José Luis Alvarez dijo que su partido está basado en la libertad y el humanismo. Que el de su partido no es un programa de clase, que trate de implantar la preponderancia de una clase sobre otras, y que no tiene demagogia, sino realismo. Se mostró contrario a la autogestión, y favorable a la participación, y anunció que aceptará el resultado de las elecciones, sea cual sea.

Presentación del programa electoral de ORT

«SOMOS CAPACES Y HONRADOS»

SAUQUILLO: «El Ayuntamiento debe ser autosuficiente y admitir la participación de todos»

La ORT presentó ayer su candidatura por Madrid. Concurren en 47 municipios, con un total de 708 nombres, de los que 180 son mujeres. Es el partido con mayor número de candidatos femeninos, y, en conjunto, ocupan el cuarto lugar en listas presentadas, detrás de las 159 de UCD, 98 del PSOE y 76 del PCE. En total, el 95 por 100 de la población con voto podrá decidirse por ORT.

La campaña seguirá en la línea marcada por las legislativas. Dípticos y folletos informativos, carteles, anuncios en Prensa y radio. Habrá unos 600 actos de carácter popular, mucho movimiento de los candidatos, labor de captación de voto «puerta a puerta», envío por correo de propaganda... Mandará la austeridad, ya que el presupuesto global para la provincia no excede los ocho millones de pesetas.

José Molina, número dos en la lista, afirmó que la ORT se basa en «nuestra experiencia y honestidad»:

—Sólo José Luis Alvarez y Paquita Sauquillo reúnen las condiciones exigibles para ser Alcaldes. El ucedista, por su breve estancia al frente de la Casa de la Villa, y Paquita por sus casi quince años de trabajo incesante por la ciudad.

Sauquillo se mostró partidaria de la integración de Madrid en Castilla-La Mancha, aunque la capital requiere un estatuto administrativo especial. El Ayuntamiento debe tener el poder suficiente para ser un órgano autónomo de gestión. Hay que delimitar las competencias con el Estado.

—Esto implica la descentralización de poderes y replanteamiento del papel de las Juntas de Distrito que deben funcionar con toda claridad y con la participación directa del pueblo.

J. R.

LA SITUACION MUNICIPAL

PASADO mañana, lunes, se abre la campaña electoral para las municipales del próximo 3 de abril. Para una amplia mayoría de los españoles va a ser una experiencia inédita, ya que son los primeras elecciones municipales desde la guerra civil. Con los Ayuntamientos democráticos se habrá completado el proceso de cambio político.

Hace un par de meses, la opinión pública daba casi por seguro que Madrid tendría Alcalde de izquierdas. Ahora —esto es incuestionable— las cosas han cambiado, sobre todo después del fuerte retroceso experimentado por el voto de izquierdas en las recientes elecciones generales del 1-M, con relación a los resultados de 1977. En Madrid-provincia, centristas y socialistas han quedado muy próximos, a diferencia de lo que sucedió el 15-J, cuando la suma de votos de PSOE y PSP estuvo muy por delante de los obtenidos por UCD.

Además, un dato importante es que Madrid-ciudad tiene un voto más conservador que Madrid-provincia. Buena parte del voto de izquierdas está en pueblos próximos, convertidos en densos núcleos-dormitorios. En Madrid-ciudad vive una numerosa burocracia conservadora y una extensa mesocracia centrista. Sobre los datos del 1-M, casi el 35 por 100 de los votantes de Madrid-ciudad lo hicieron por UCD, frente al 31 por 100 por el PSOE. El PCE estuvo un poco por encima del 10 por 100 de los votos. Queda, naturalmente, la incógnita de la abstención, pero UCD tiene posibilidades reales de quedar, en Madrid, como primera lista municipal.

José Luis Alvarez tendría, entonces, dos opciones: la elección por mayoría de concejales o, si ésta fallara, como cabeza de la primera lista. Por de pronto, ayer presentó un programa detalladísimo, con propuestas para todos los temas concretos de la gestión municipal, y acuñó una frase que es todo un slogan: «No quiero una gran ciudad, sino una buena ciudad.»

El candidato del PSOE, Enrique Tierno —que estos días gira visita a varios alcaldes de izquierdas de grandes urbes italianas— presentará el lunes su programa socialista para Madrid. La batalla electoral promete ser dura y, muy reñida la competición en las urnas.

EL ESPECTADOR

Ayuntamiento de Madrid

Centro Cultural de Chamartín

FUERTE POLEMICA

A las acusaciones de que aquello es «un lugar de orgías», contestan los coordinadores del mismo, afirmando que se albergan gran cantidad de actividades culturales

«El Centro Cultural de Chamartín, en la calle Mantuano, esquina a Pradillo, no es, en absoluto, un lugar donde se hagan orgías de ninguna clase», nos ha informado un portavoz directamente relacionado con la coordinación del centro. Así salen al paso de informaciones aparecidas recientemente, y por las que el Alcalde afirma estudiar el caso.

Sin embargo, no han desmentido el que su interior estuviera algo descuidado, por la falta de presupuesto del Ministerio de Educación y Ciencia en este sentido, que repetidas veces se ha solicitado.

«El cierre de este centro supondría un importante descalabro para multitud de actividades culturales que alberga, y que no podrían desarrollarse en ningún otro lugar.»

Tras estas declaraciones, el portavoz hizo recuento de todas las actividades que se vienen desarrollando en él.

Existen 16 grupos de música, entre los que cabe mencionar a Paco de Lucía y el rockero «Dolores». Ocho grupos de teatro que diariamente ensayan en los locales. Una biblioteca para adultos e infantil con más de 6.000 libros; talleres de pintura, cerámica, telares, etc.; taller de investigaciones biológicas, galería de arte, taller ocupacional para minusválidos psíquicos.

En cuanto a deportes han afirmado que recibieron el Premio Nacional del Consejo Superior de Deportes, así como multitud de otras actividades como cursillos de arte y fotografía que vienen a desmentir de alguna manera que sea un centro orgiástico.

Por otro lado, el Ayuntamiento afirma que está esperando del Ministerio de Cultura para adquirir la propiedad, mientras que al contrario que los coordinadores del centro, el actual Alcalde afirma que hasta el momento está subvencionado por el Ministerio de Cultura, aunque ésta ha desaparecido ya, y que en breve tiempo la Policía Municipal se haría cargo del mismo para hacer de él una oficina pública.

E. M. L.

Para discutir el decreto sobre viviendas

28 BARRIOS SE CONCENTRARON EN ORCASITAS

La Coordinadora critica la actuación de la Federación de Asociaciones de Vecinos

Los barrios afectados por el nuevo decreto sobre viviendas convocaron a las siete de la tarde de ayer una concentración en el campo de fútbol del poblado dirigido de Orcasitas para discutir, una vez más, las repercusiones de dicho decreto sobre el futuro de las remodelaciones de estos barrios. Un total de 28 barrios, los mismos que se han concentrado las últimas semanas en el Ministerio, suscribían la convocatoria.

Representantes de las zonas afectadas explicaron ante los vecinos el sentido de la nueva política ministerial. A la hora de difundir la convocatoria estaba prevista la intervención de varios presidentes de las Asociaciones (los del poblado y la meseta de Orcasitas y el del polígono H de San Blas), arquitectos y miembros de otras asociaciones, entre ellas las de Palomeras, Centro y Carabanchel. Esta última, para explicar el problema del chabolismo en el sector.

Por otra parte, la convocatoria de Orcasitas respondía también a la intención de discutir el futuro de la Coordinadora de barrios afectados, creada para organizar conjuntamente todas las acciones que en las últimas semanas se han llevado a cabo por los barrios. En este sentido hay que destacar que en el análisis que los barrios han hecho de la situación se ha puesto de relieve la importancia que la creación de esta Coordinadora ha tenido para los vecinos en cuanto que se ha conseguido llevar adelante una actuación conjunta y solidaria que no era norma común en las acciones de los últimos años. A las actuaciones aisladas anteriores se ha opuesto en esta ocasión un trabajo compartido por un número muy importante de barrios. Esto es valorado muy positivamente por los portavoces de los vecinos.

El trabajo llevado a cabo por los barrios en estas semanas pone también de relieve, según las mismas fuentes, que la Federación Provincial de Asociaciones de Vecinos se ha visto en cierta forma desbordada por los acontecimientos, no habiendo sido capaz de integrarse plenamente en la dinámica seguida por los barrios. Ni los métodos ni los objetivos de la Coordinadora de barrios han coincidido con las propuestas de la Federación. Esta es al menos la opinión de algunos vecinos.

Por otra parte, los representantes de los barrios califican de demagógica las afirmaciones del subsecretario del Ministerio, que ha declarado a este periódico la intención del Ministerio de respetar los compromisos anteriores con cinco de los 28 barrios afectados. Según los arquitectos de algunos de estos barrios, los documentos que les han sido entregados por la Delegación de la Vivienda afirman que las condiciones económicas han variado incluso para estos cinco casos a los que se ha referido el subsecretario.

Lola VENEGAS

Barrio del Pilar

SIGUE EL PROBLEMA ESCOLAR

Padres y educadores han dirigido una carta al Ministro de Educación pidiendo soluciones

Padres de familia y educadores del barrio del Pilar han dirigido al Ministro de Educación una carta en que solicitan que el problema de la enseñanza en el barrio, calificado de grave, sea abordado con medidas urgentes y que se cumplan los acuerdos del Ministerio para el distrito de Fuencarral.

La carta enviada al Ministro incluye además un breve análisis de la situación escolar del barrio, que es, según los vecinos, la siguiente:

- En Preescolar, más de 3.600 niños sin plaza.
- En EGB, centros que no cumplen los requisitos para llegar al nivel mínimo exigible en cuanto a calidad de la enseñanza.
- En BUP, más de 500 alumnos han tenido que salir del barrio, algunos a zonas alejadas, al no existir un centro suficiente dentro del Pilar. «Los padres —afirma la nota— han tenido que poner autocares para sus hijos, pues ni el Ministerio de Educación, ni la Delegación Provincial ni el Ayuntamiento han prestado la más mínima ayuda a pesar de las continuas entrevistas.»
- En Formación Profesional todos los niños que han optado por esta clase de estudios han tenido que abandonar el barrio.
- Los adultos que hacían Graduado Escolar en el turno nocturno en el Colegio «Luis de Góngora» han tenido que dejar sus estudios al suprimirse el turno de noche.

Los padres y educadores del barrio del Pilar recuerdan además al Ministro que no se han cumplido los acuerdos que el Ministerio firmó con el Ayuntamiento y por los que se comprometía a destinar a Fuencarral cuatro centros de EGB, dos de BUP y uno de Formación Profesional.

L. V.

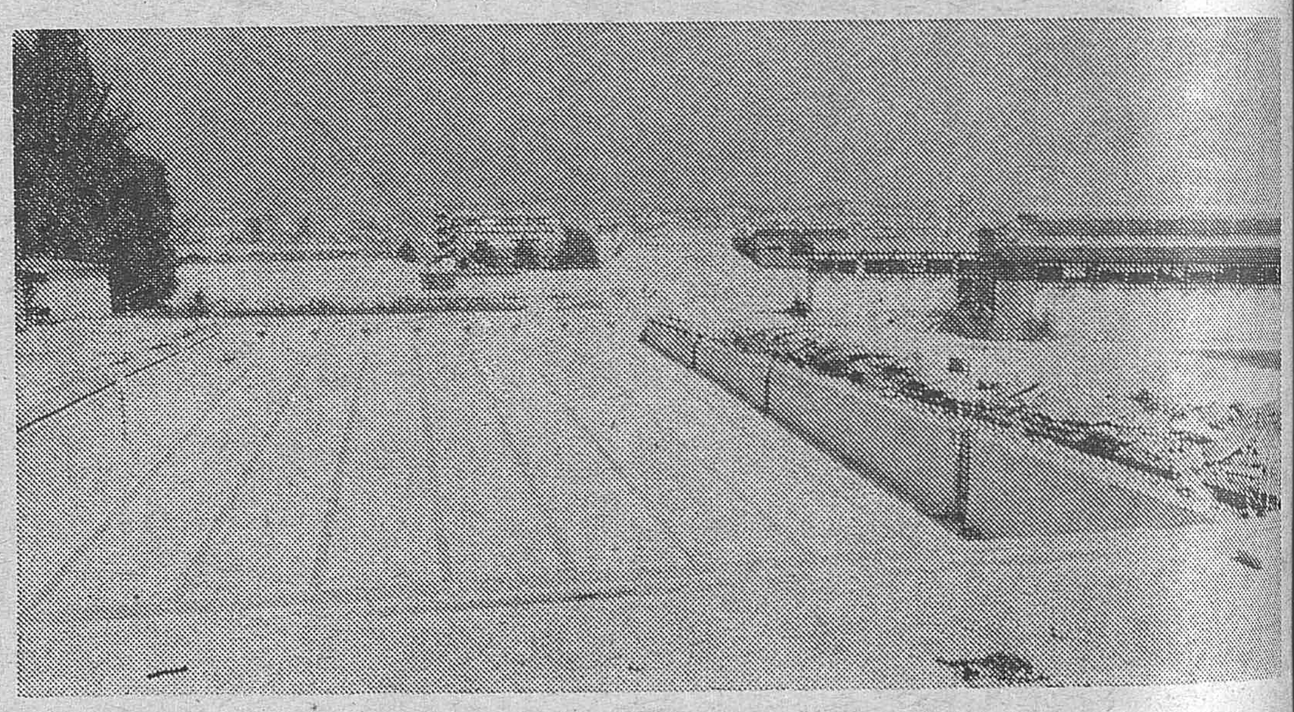

Piscina Moscardó, en Usera

SE RETRASAN LAS OBRAS

Los vecinos temen que este año no se puedan utilizar las instalaciones debido a los desperfectos

La piscina Moscardó está condenada a la sequía. Después de siete años de letargo, hace año y pico que volvió a asomarse a la luz pública, y ahora, a las puertas del verano, está amenazando con volver a sumergirse en la más completa oscuridad. Vamos, que los vecinos de Usera este año no se bañan.

Y no se mojan la saya, porque las obras que deberían de haber comenzado a finales del verano pasado comenzaron a principios de éste. Y, claro, no va a dar tiempo.

—Efectivamente, el verano pasado—nos comenta Pablo Ruiz—se hicieron los cursillos para niños, que era lo que más nos interesaba, y también los vecinos la utilizaron normalmente. Después llegamos a un acuerdo con el Ayuntamiento para que se terminaran las obras de las otras dos. Las empezaron tarde y, para mayor problema, tiraron los vestuarios antiguos, aislando la piscina arreglada con las obras, con lo que, como éstas no se van a finalizar en la temporada, este año lleva todas las trazas de dejarnos a palo seco.

—O sea, que es manto de Penélope...

—Pues parece que sí, porque en vez de terminar las cosas las tiran. Los pocos servicios que quedan, y que costaron doce millones de pesetas, tienen ya los cristales rotos. La valla que se supone que protege las instalaciones está llena de agujeros, por donde pasan los críos, que no tienen dónde jugar, y tiran piedras. La inversión que se hizo no vale para nada, y ahora habrá una nueva de más de veinte millones para terminar lo que falta.

—Total, que este año no tenéis charco...

—Deberíamos tenerlo, porque soluciones no faltan. Nosotros queríamos que respetaran y cuidaran lo anterior y que se hiciera un pasillo vallado para que la gente pudiera bañarse. Todo lo que pasa es por falta de previsión y diálogo.

—¿Y qué hay de las soluciones...?

—Difíciles, porque con la provisionalidad del Ayuntamiento nadie se hace cargo de los problemas...

A. SIGUERO

Ayuntamiento de Madrid

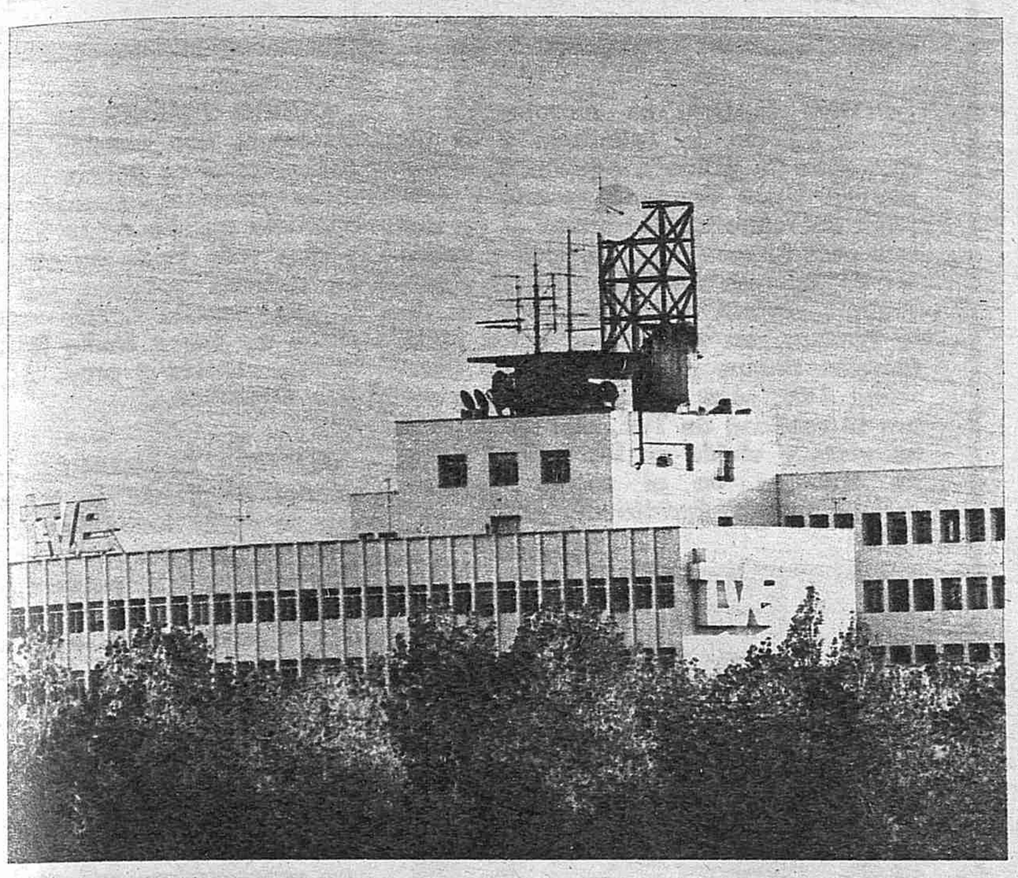

Durante meses, los sufridos telespectadores, los trabajadores del Prado del Rey, las monjitas de clausura, los leones de las Cortes, partidos políticos y el resto del personal han esperado pacientemente a que se aprobase de forma definitiva el estatuto jurídico que los medios de comunicación estatales necesitaban para adecuarse a la nueva estructura democrática del Estado. Tenemos Constitución, tenemos parlamentarios recién estrenados, la UCD ha ganado las elecciones y el estatuto de RTVE sigue esperando.

Ya tenemos Constitución y nuevas Cortes

Sólo falta democratizar la «tele»

- ***La aprobación del estatuto jurídico, una de las tareas urgentes del Parlamento***
- ***Las anteriores Cortes tenían pendientes de discusión dos proyectos: uno de UCD y otro del PCE***

Aunque en los meses anteriores a la convocatoria de elecciones generales se habló mucho del tema, durante la campaña electoral lo que más ha preocupado a unos y a otros ha sido la utilización del medio. En los programas de los diferentes partidos, el espacio que se dedicaba al tema no se correspondía con el revuelo organizado por todos ellos en relación con el controvertido tema del Consejo Rector. El partido en el Poder, que llegó a copar el Consejo Rector con más de dos tercios de sus integrantes, no ha dedicado ni una sola línea en su programa electoral al futuro de los medios estatales. Los socialistas, por su parte, insistieron una y otra vez en criticar el uso que el partido del Gobierno hacía de la **caja idiota.** En plena campaña, Alfonso Guerra se descolgaba así desde **El Socialista: «Yo creo que lo de TVE es algo que en este país se debe tomar en serio. O se le exige al Gobierno de turno, al que sea, que la televisión esté al servicio de todos los españoles y no de un sólo señor, o la televisión se va a convertir en un instrumento caciquil, repugnante. RTVE está siendo utilizada por UCD con las peores armas. Yo no he visto ni en la etapa de Carrero Blanco ni en las peores etapas del franquismo, una utilización tan asquerosa a favor del Gobierno como se está haciendo ahora».** Epítetos aparte, lo cierto es que todos hemos podido comprobar lo que ha sucedido durante la pasada batalla electoral con Televisión Española. Ha habido quien cronometraba escrupulosamente los minutos de aparición de los diferentes líderes en la pantalla y nadie duda de la decisiva influencia de la televisión en los resultados electorales.

El estatuto espera

Ahora bien, lo que no está tan claro es qué va a pasar con el famoso Consejo Rector que un buen día se creó por medio de un real decreto, hace ya más de año y medio, para que se ocupase de elaborar un estatuto que los medios de comunicación estatales necesitaban para amoldarse a la nueva estructura jurídica del Estado. Después de que, al cabo de los meses de la labor del famoso Consejo, sólo pudiera decir eso de «la una por la otra, la casa sin barrer», el personal se pregunta también cómo se va a dar ahora, en estas nuevas Cortes, la batalla del Estatuto democrático. Porque, de momento, hay dos proyectos de estatuto presentados: el del Gobierno y el del PCE, y se sabe que los socialistas tienen preparadas varias enmiendas al primero. Por otra parte, también se duda del futuro del monopolio estatal de los medios, aunque los resultados electorales inspiran a más de uno la sospecha de que ya no hay que preocuparse porque se empiece a dar rienda suelta a la creación de emisoras privadas.

Y mientras tanto, la situación en Prado del Rey, entre la transitoriedad y los avatares políticos, es preocupante. Ofrece una mala imagen al exterior, y por dentro no funciona. No se producen programas, y no se mejora la programación. La «casa de la pradera» parece una sucursal de la televisión americana. Y mientras tanto, la televisión sigue ocupando un lugar de privilegio entre los usos y costumbres de los españoles. Según los sondeos, un ochenta por ciento de la población confiesa ver diariamente televisión. Lo que no dicen las encuestas es el grado de satisfacción de los españoles por lo que se les ofrece, pero está claro que la tan traída y llevada reestructuración es algo que urge

Hablan los partidos

UCD. — Estas interrogantes también se las hacen los tres grandes del parlamento, que son quienes van a decidir, en suma, lo que pasa. A ellos les hemos preguntado su posición ante el debate del Estatuto y su opinión sobre la realidad del medio. **Angel Guriazteta**, de la UCD, se muestra optimista: **«Ahora, cuando se constituyan las nuevas Cortes, habrá que sacar el estatuto adelante y supongo que esto se hará en un plazo breve. Es imprescindible esa reestructuración con arreglo a lo que el Parlamento diga. Nosotros estamos, en principio, de acuerdo con el proyecto presentado por el Gobierno, en el que se pretende que los medios es-**

El futuro es muy oscuro

Algo habrá que hacer, en los venideros cuatro años de nueva legislatura, con la «tele». Algo habrá que hacer para que ese aparato, «caja idiota», ambicionada por toda suerte de ideologías y personas, deje de ocupar hasta tal punto el lugar preferido de los dardos y de las acusaciones. Televisión Española tendrá que dejar, algún día, de ser quien gane o pierda las elecciones; algún día tendrá que dejar de ser de un partido o ambicionada por todos. Tendrá que dejar de tener vigencia la igualdad TVE=Poder.

Los televisionarios de cada día hemos podido quedar un poco sorprendidos, al final de la campaña: no ha habido un solo programa, defendido en mítines y polémicas electorales, en que se haya hecho referencia al futuro de la «tele». ¿Tan mal se verá tal futuro? Nos gustaría haber podido comprobar la coincidencia de todos los líderes y partidos en la idea de que «no es esto, no es esto», y de que aquello tiene, puede y debe reformarse en profundidad. Sin embargo, a lo largo de la campaña no hubo otra cosa que ataques, por la mala utilización del medio televisivo. Ataques, fácil es de comprender, particularmente dirigidos al partido del Gobierno.

Pues, señores del Parlamento, algo tendrán ustedes que hacer con el «chisme» ese que extasía a diario al país. Ustedes tienen, desde la anterior legislatura, el encarguito de desenganchar el asunto y el encarguito de poner en rodaje esa prueba final de la democratización del país. No quedan ya, en fase de democratización, otras «instituciones» arcaicas que algunos consejos de administración bancarios, los Ayuntamientos franquistas, y la televisión. La «tele», para más de un observador, sigue en plena fase de los «dinosaurios de la "carquez"». Hora es de salir de las cavernas, de los mandos autocráticos, autoritarios y, sobre todo, mediocres.

CLAUDIO

Ayuntamiento de Madrid

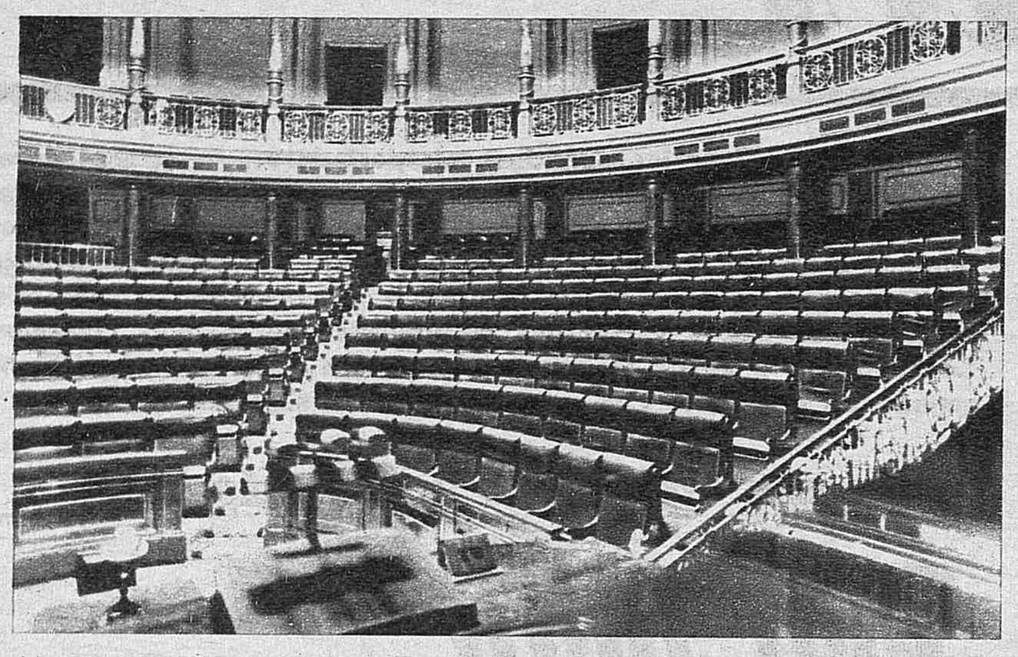

tatales se constituyan en tres empresas de tipo paraestatal, es decir, en tres organismos autónomos.» En cuanto a la posición que mantienen lo otros dos partidos, el portavoz de la UCD asegura que no cree que las visiones sean totalmente opuestas, aunque la posición del PSOE: «Todavía no se ha sabido». En cuanto a la actual situación de la casa, manifiesta que «atraviesa por una etapa de transición. Es una cajita que se mueve al nivel de lo que va a haber en el país. Probablemente, se producirán cambios, aunque desconozco su alcance, pero, como todos los años, en abril se modificará la programación, y seguramente también cambiará el director general. Todo esto es absolutamente normal. Lo que sí cabe destacar es la línea honesta de Fernando Arias y su intento de profesionalizar el medio».

PSOE. — Los portavoces del PSOE son mucho más locuaces a la hora de abordar este tema, y siguiendo en la línea de su líder, Alfonso Guerra, se desgañitan en denuestos sobre la utilización de la UCD de televisión. **Ramón Gómez Redondo** nos comenta su posición ante el estatuto presentado por el Gobierno:

«Los puntos que encontramos más deficitarios son los relativos al carácter de monopolio estatal del medio, que nos gustaría que quedara más claramente asegurado y sin ninguna posibilidad de equívoco. También somos partidarios de darles un mayor contenido a los órganos asesores que se contemplan en el estatuto del Gobierno. Que sean más participativos y no se queden en un órgano meramente formal. Pretendemos que quede muy claramente marcado y acentuado el control parlamentario de lo que vaya a ser el ejecutivo en RTVE. Dejar muy claro, supongo, que el proceso de descentralización que más o menos se apuntaba en ese texto, se consolide y tenga un contenido más real. Nos parece muy bien, por otra parte, lo que regula el acceso de fuerzas de carácter representativo, el derecho de réplica, que son ideas defendidas de siempre por el PSOE y que recogió en el momento que el Gobierno presentó el estatuto. En la medida en que hay ideas nuestras contenidas en ese proyecto, lo apoyaremos, ya que lo de menos es quién lo presenta».

El PSOE y el PCE han intercambiado críticas por sus respectivas actuaciones en el seno del Consejo Rector. El último llegó a insinuar en varias ocasiones que el partido socialista había llegado a un pacto secreto con el partido del Gobierno para sacar adelante el estatuto de este último. Ramón Gómez Redondo rechaza categóricamente la idea de tal pacto, «ya ni el lector más ingenuo puede creerse lo de semejante pacto. Ahí están las legislativas para demostrarlo. Ahora el tema de RTVE sigue siendo prioritario, sobre todo, después de la utilización absolutamente abusiva del medio como si se tratase de una finca particular. La caza de brujas que existe actualmente responde a una realidad de arrogancia en el Poder que vienen realizando desde hace meses. Se van arrinconando personas afines al PSOE, no sólo programas, y si el asunto continúa no nos limitaremos a las denuncias públicas, sino que tomaremos medidas».

PCE. —Durante la pasada semana, Ramón Mendezona, responsable del Comité Central del PCE para el tema de radio y televisión, ha estado reunido para estudiar precisamente el tema del estatuto. Un miembro del gabinete de Prensa de este partido nos aseguraba que «el PCE va a defender con uñas y dientes su estatuto», sin querer hacer ningún comentario sobre el de la UCD. También tienen sus quejas por la imparcialidad de la «tele». «Vamos a luchar por que se elabore y se apruebe un estatuto jurídico que evite la repetición de toda una serie de arbitrariedades. Reiteramos nuestro propósito de que esté en marcha un estatuto en el plazo, lo más breve posible, que garantice la imparcialidad del medio». Para este portavoz del partido de Carrillo, la labor del Consejo Rector fue tan ineficaz porque, «desde su origen era una sucursal de la UCD y del Gobierno, al que el PSOE dejó campo libre, el pacto entre ambos se puso claramente de manifiesto».

Ya ven, continúan tirándose los trastos a la cabeza. Veremos qué sucede en los próximos meses en el Palacio de la Carrera de San Jerónimo.

A. de P.

Gente del Prado

PEDRO MACIA, ex director de la última edición de Telediario y ex director de la primera edición de Telediario, «sigue de sede vacante», después del cese que le costó el no dar una nota forzosa de la Dirección. Pedro Macía, además de colaborar en «Tele-Radio», revista oficial de la Casa de la Pradera, en sus largos ocios halla también tiempo para escribir un libro sobre TVE: «Un análisis personal sobre la realidad de TVE, con casos que he visto y vivido en los quince años de trabajos en el medio». «Best-seller» seguro, Pedrito del alma.

CARLOS USILLOS y JOSE LUIS RODRIGUEZ PUERTOLAS, junto con Eduardo Sotillos, fueron nombres que sonaron reiteradamente en los pasillos de Prado del Rey en vísperas de las elecciones del uno-eme, para la eventualidad de que los socialistas hubieran accedido al Poder. La eventualidad en cuestión mereció el correspondiente «cachondeo» en los días siguientes a la noche del escrutinio al comentarista de «El Imparcial» Antonio Román. En los mismos pasillos se dice ahora que esos muchachos tendrán difícil hacer carrera en la casa, en la nueva legislatura de cuatro años...

JOSE LUIS COLL, el compañero de TIP en aquello de «Ñoras, ñores...», pudiera volver en cualquier momento a la tele. Sólo o en compañía de su media naranja artística. De hecho, el «ahí te quedas, caja idiota», lo dijo en solitario y por su cuenta el larguirucho TIP, ante la sorpresa del más reposado, COLL. Pero mucho se ha comentado ya la penitencia que han cumplido: apresurarse a felicitar al Presidente Suárez cuando se conocieron los primeros datos electorales. Ya han hablado, no «del Gobierno», sino con el mismísimo jefe del Gobierno. ¡Que vuelvan ya!

CURRO JIMENEZ ha cabalgado [illegible] plíamente con ocasión de las re[illegible] tes elecciones por la típica «piel [illegible] toro» nacional. Curro-Sancho Gr[illegible] aparecía un día en un mitin en L[illegible] y días más tarde en otro en Hue[illegible] En mítines ucedeos, «of course». [illegible] la vez, Sancho Gracia está prest[illegible] ahora su voz a Radio Nacional, e[illegible] novela «Hierro y oro», que ha esc[illegible] Ana Diosdado.

AURORA CLARAMUNT, present[illegible] ra del programa de fin de sem[illegible] que se emite desde Barcelona, es la [illegible] tima de las «estrellas» de la tele [illegible] alterna pequeña pantalla y escu[illegible] grande. Aurora se ha lanzado a c[illegible] tar y bailar en una pista barcelon[illegible] de la misma manera que MARISA [illegible] DINA se lanzó días atrás a pro[illegible] cionar a candidatos de Fuerza Nu[illegible] Unión Nacional.

MARIA DE LOS ANGELDES MO[illegible] LES es, junto con Guadalupe Enríq[illegible] una presentadora que acaba de em[illegible] en el hasta ahora reducidísimo gr[illegible] de las presentadoras de primera c[illegible] tegoría de TVE. María de los Ange[illegible] presenta «El mundo de la música» [illegible] Guadalupe Enríquez, «Trescientos [illegible] llones». Un programa, este último, [illegible] punto de concluir, según cree [illegible] berse.

KIKO LEDGARD reapareció m[illegible] ocasionalmente hace poco en Tele[illegible] sión: sólo unas horas, en el prog[illegible] ma de Fin de Año. Pocas horas, p[illegible] bien aprovechadas: presentó a una [illegible] sus hijas, a su secretaria. Ahora [illegible] aseguraba que estaba a punto de v[illegible] ver, pero las últimas informacion[illegible] permiten pensar en un retraso en e[illegible] te plan de retorno de los brujos. C[illegible] KIKO está pendiente el retorno [illegible] otro mago de la pantalla, CHICHO, [illegible] a lo mejor, también JESUS HERMID[illegible] Y algún otro de sede vacante por [illegible] Pradera...

Ayuntamiento de Madrid

EL PANEL

Los datos siguientes corresponden a la semana del 29 de enero al 4 de febrero, y son resultados de las investigaciones y análisis del Gabinete de Estudios de RTVE. En cabeza, entre los buenos, «Raíces». Sin que logre entusiasmar a los críticos, lo cierto es que la serie americana podría aguantar en ese puesto de honor hasta que concluya —ya próximamente—, sustituyendo a «Un hombre en casa». «Los Roper» no llegan a hacer malo el refrán de «nunca segundas partes fueron buenas», siquiera a nivel de panel de aceptación. En cuanto a los «peorísimos» de los peores, en ausencia de «El hotel de las mil y una estrellas» aquél, «Sumarísimo» toma la antorcha tratando de batir el difícil récord del «producto» Aguilé-Yagüe... No somos nadie, don Valerio.

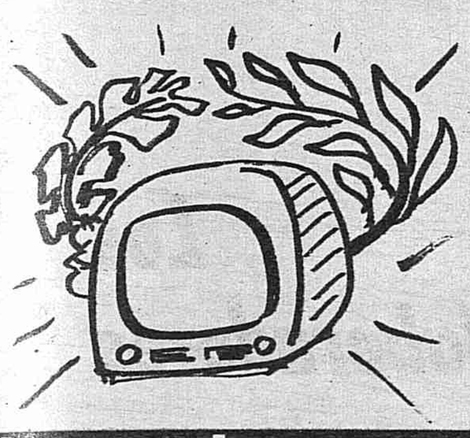

los mejores

		I. A.
1.	Grandes relatos: «Raíces» (III) ...	8,6
2.	Mundo submarino: «Pingüinos» ...	8,6
3.	Los Roper: «Adopción»	8,1
4.	Informe semanal	8,0
5.	El bosque de Tallac	7,9
6.	Estudio 1: «La casa»	7,7
7.	Erase una vez el hombre: «El hombre de Cromagnon»	7,7
8.	Mujeres...	7,6
9.	625 líneas	7,4
10.	Primera sesión: «Tres lanceros bengalíes»	7,4
11.	Primera página: «Irán» (II)	7,4
12.	Sábado cine: «Rififi a la americana»	7,3
13.	Siete días	7,3
14.	El canto de un duro	7,2
15.	Vacaciones en el mar	7,2

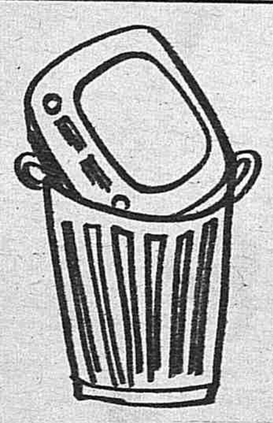

los peores

		I. A.
1.	Sumarísimo	4,8
2.	Revista de toros	4,9
3.	Café de redacción	5,2
4.	Fútbol: Celta de Vigo-Zaragoza ...	5,4
5.	Nombres de ayer y de hoy: Emilio Romero...	5,7
6.	Gente hoy	5,8
7.	Fantástico	5,8
8.	Que usted lo mate bien: «Los cerlos»	5,8
9.	Los espectáculos	5,5
10.	Hora 15	6,0
11.	Torneo	6,0
12.	Tiempo libre	6,0
13.	Sobre el terreno	6,0
14.	Estudio estadio	6,0
15.	Los teleñecos	6,1

Los Centros Regionales

Por obra de los próximos Campeonatos del Mundo de Fútbol, por gracia de ese impuesto al color que afortunadamente no llegará jamás, el caso es que hace un par de meses se replanteó la cuestión de dar fin, de una vez por todas, al plan de realización de los centros regionales de Televisión Española y de conseguir, definitivamente, la cobertura plena para cada rincon del país para una y otra cadena, programa o canal.

Recientemente, el director general de RTVE, Fernando Arias Salgado, visitaba la ciudad de Valladolid y hacía allí el anuncio de que ésta había sido la ciudad elegida para instalar el nuevo centro regional de TVE, un proyecto largamente deseado y ambicioso desde otros putos de Castilla y León.

La verdad es que «lo de Valladolid» no parece excesivamente maduro ni adelantado. El director general, en ese anuncio, añadía que «ahora falta encontrar el local apropiado, establecer los acuerdos oportunos y comenzar a trabajar...» Casi nada. Dicho de otro modo: que del centro en cuestión no parece haber otra cosa que un punto en un mapa y una decisión.

Más adelantado está ya el centro emisor de Zaragoza. Está ya a punto de estreno, según se nos ha comunicado. Maximiliano Alonso, su director, ha sido en los últimos tiempos, entre otras cosas, algo así como maestro de obras o similar. Pero está como muchacho con zapatos nuevos. Sin estrenar aún... El Centro zaragozano está recibiendo visitas de profesionales de los puntos más distantes de Europa y Asia, sabedores de que será centro modelo y a «la última»...

«Porquerías» para dentro y para fuera

Probablemente usted no sepa que televisión tiene en sus presupuestos un renglón dedicado a producciones para **españoles de fuera**, para la emigración. El programa en cuestión se llama **«Aquí, España»**, y su responsable máximo, según hemos podido averiguar, es **Jesús Mora**, anteriormente jefe de los servicios informativos de TVE —antes de **Fernando Bofill** y del dúo **Pérez Calderón-Irazazábal**—. Pues bien: de ese programa para afuera habla una carta de un matrimonio de emigrantes desde Suiza, en carta abierta dirigida al director de **«La Vanguardia»**: **«Cada quince días esperamos que cambie el programa, esperando que al fin se decidan a hacer algo que distraiga... Los irrisorios treinta minutos cada quince días son sólo a base del tipismo del país, bailes regionales... Ya va siendo hora de que alguien se decida a contar la porquería que nos dan. Por favor, señores, seamos más modernos, dejemos de una vez el tipismo y estén un poco más al día en RTVE»**, termina la carta de los señores Fargas y Seoane.

¿Tampoco es bueno lo que se hace para los españoles de fuera?

Ayuntamiento de Madrid

«Sumarísimo» juzga al espectador

Mis queridos televidentes: échense a temblar. Valerio Lazarov está dispuesto a juzgarnos a nosotros, y a todos ustedes, en su último espacio —¡albricias— de «Sumarísimo». Lo cierto es que la crítica se ha puesto tan mal durante estas últimas semanas que lo único que se le ha ocurrido es, para poner ese fin esperado por todos a su programa, someter a juicio al propio espectador.

Así, al igual que en el número dedicado al «gafe», habrá un actor que nos represente. En esta ocasión será **José Bódalo**, y estamos seguros que hará un buen papel en este caso.

¿Saldremos absueltos? Creemos que sí, que Lazarov nos perdonará generosamente el haber soportado su «paliza» durante once semanas. Y sino, interpondremos recurso. ¡Faltaría más!

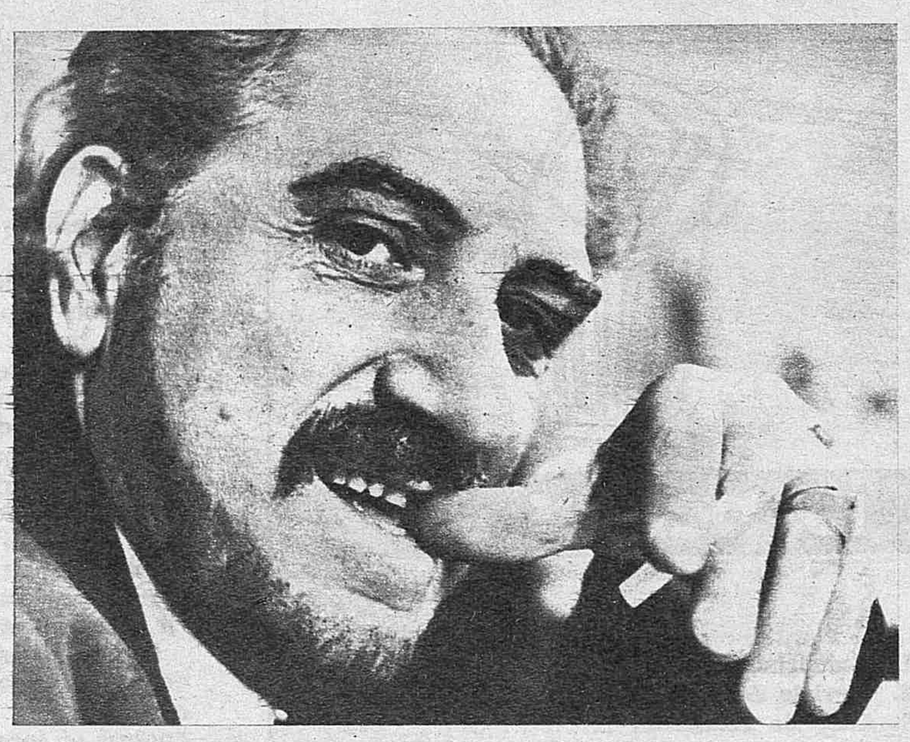

José Bódalo interpretará el papel de «espectador» en el último número de «Sumarísimo»

Y en otro orden de cosas, aún no se sabe por qué va a ser sustituido «Sumarísimo». Lo que ya sabemos es que el lunes 19 podremos ver en su lugar «Especial Pop-grama», con el recital ofrecido recientemente en Madrid por los guitarristas John Mc. Laughlin, Paco de Lucía y Larry Coryel. Un descanso para la vista y el oído, oiga.

PASILLO

Los colaboradores encerrados en el local sindical de Prado del Rey para apoyar sus reivindicaciones laborales

Los colaboradores se encierran

Un gran número de colaboradores de RTVE se encerraron en asamblea permanente durante dos días, y en su actitud cuando, a última hora de la tarde del miércoles, se les dijo que el día 12 serían recibidos por el director general.

Los colaboradores tomaron esta medida, apoyados por el Comité de Empresa, ante el incumplimiento de las promesas de diciembre del pasado año y que consistían en incluir en RTVE en el primer cuatrimestre de 1979 a todos los que hubieran adquirido derechos de fijeza; que se constituyera una comisión tripartita formada por el Comité de Empresa, Colaboradores y Empresa, para hacer un informe sobre el particular; que no se pusiera ningún obstáculo para la contratación de colaboradores con derechos adquiridos hasta que se cumpliera el primer punto de la reivindicativa.

QUE BUENO QUE SE FUERON

Los *cristicones* de la «tele» lo vamos a pasar muy mal en las semanas que vienen, ya lo verán. Y es que el malhadado *Hotel de las Mil y Una Críticas*, denuestos, blasfemias, insultos, deprecaciones, vituperios, ascos..., se fue incluso antes de lo previsto y anunciado. Y está a punto de dejarnos también el Sumalísimo, superperverso, sufridísimo Sumarísimo de Valerio Lazarov. Descansen en la gloria eterna de los justos y de los recriminados. Luis Aguilé ha tenido ocasión, coincidiendo con la serie de críticas que se le han dirigido, de responder con las mayores majaderías del universo. Como muestra valgan algunos botones: *«Pues andan sueltos algunos criminales a quienes se les trata mejor que a mí»*. O bien: *«En la Seguridad Social gastan los españoles muchísimo más dinero y no se critica tanto su gestión.»* Lazarov, mucho más prudente, ha preferido callarse y mantener el tipo. Y ha descubierto la *«clac»*, o coro de risas para animar un poco el cotarro de algo que no tenía ni pizca de gracia. Por reír gracias, los rientes de don Valerio han reído hasta el *«y a quien Dios se la dé, San Pedro se la bendiga»*. Don Valerio ha visto comedias americanas, «Los Roper», «Un hombre en casa», y ha querido conseguir hacer gracia poniendo risa a su producto. De risa.

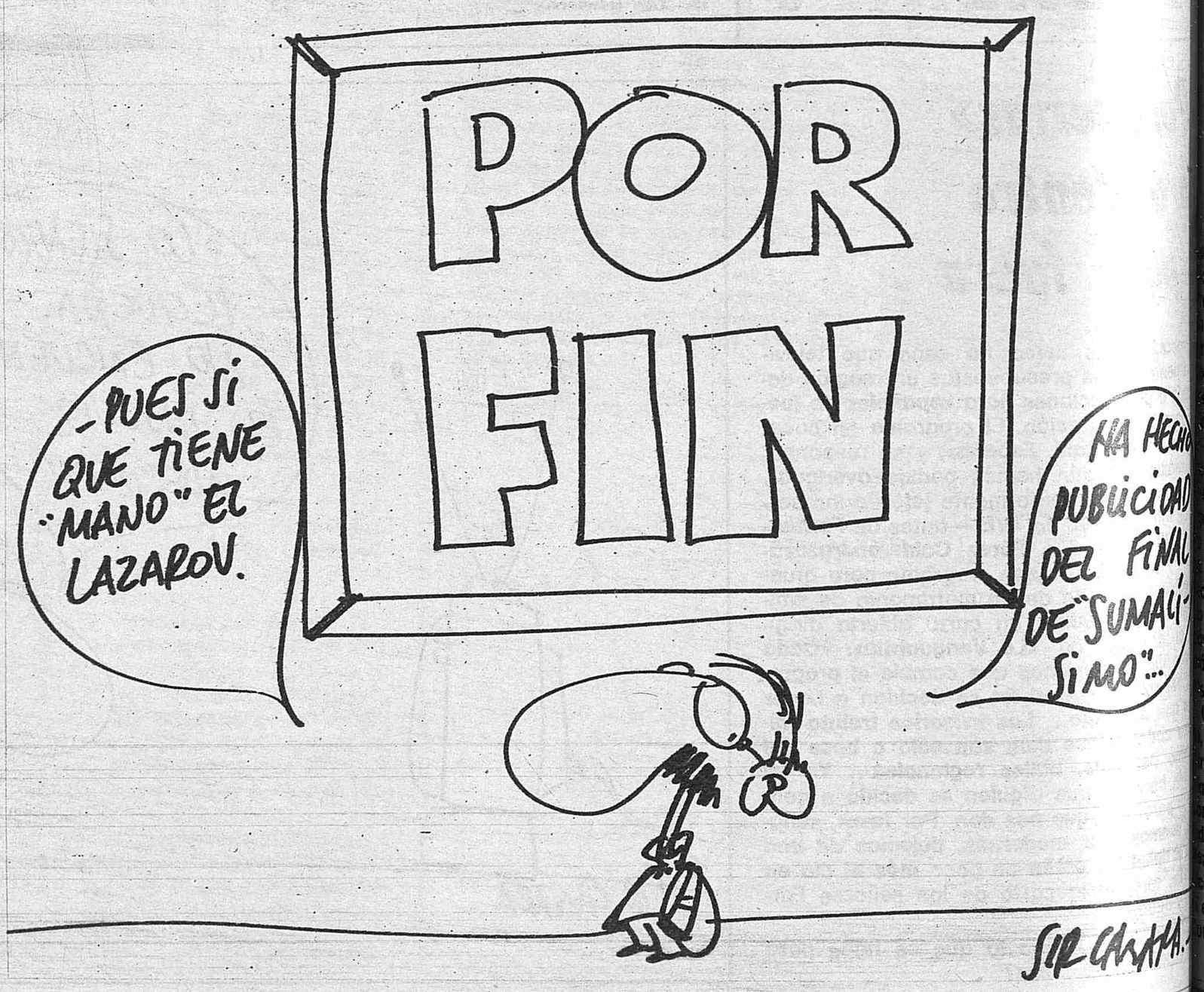

Ayuntamiento de Madrid

DE LA 'TELE'

s de RTVE se cerra-
e dos días, y su ac-
le del miércoles que
director ge
medida, apoyó de
las promesas
n en incluir a RTVE
a todos los
que se com
Empresa, Co
sobre el pa
tación de co
l primer pu

Por su parte, la Empresa parece que tiene la intención de rescindir el contrato de un gran número de colaboradores, incluso de los que han ganado recientemente su caso en la Magistratura de Trabajo, reconociéndoseles el derecho a la fijeza, por medio de indemnizaciones.

Así, el lunes por la mañana, unos doscientos colaboradores celebraron una asamblea, acordando no abandonarla en tanto no recibieran una respuesta satisfactoria por parte de la Dirección General.

El martes se prohibió la entrada al recinto de Prado del Rey a muchos de ellos, con la excusa de no disponer de documentación adecuada o por estar caducada, y tampoco se dejó pasar a la asamblea a algunos abogados laboralistas, cuyos clientes se hallaban encerrados. Incluso a las nueve y media de la noche, los trabajadores fueron desalojados por las fuerzas de la Guardia Civil.

EUROVISION PARALELA

El Grupo de Trabajo Contra Eurovisión, apoyado principalmente por organizaciones de izquierda, está preparando para el próximo día 31 de marzo un Contrafestival en Bruselas, simultáneo al que tendrá lugar en Jerusalén, con el objeto de llamar la atención de los medios de comunicación de diferentes países, poniendo de manifiesto así la falta de validez del caduco Festival de Eurovisión.

El Contrafestival, al que acudirán cantantes como José Alfonso (autor de «Grandola, vila morena») o la catalana Marina Rosell, intentará mostrar la otra cara de la música comercial europea, con autores, intérpretes y músicos de raíz popular.

Organiza este Contrafestival el grupo de izquierda belga Pour le socialisme», y pretende hacer un Festival de música popular que se define como Festival de Contraeurovisión. Se inscribe en el marco de actividades que durante el primer semestre de 1979 celebrarán un importante número de partidos de la izquierda europea, entre los que se encuentran, además del citado partido belga, MC-OIC, por España; Democratia Proletaria, por Italia; PSU y Organización Comunista de los Trabajadores, por Francia; Movimiento de Izquierda Socialista (OUT), de Portugal; EIA, por Euzkadi Sur; KB, por Alemania; Zeinzein, por Irlanda, e Izquierda Socialista, de Dinamarca.

En el Festival, en el que habrá también intervenciones políticas, la música del Estado español estará representada por el grupo Oskorri y Marina Rosell y también intervendrá un grupo palestino en réplica a la celebración este año del Festival de Eurovisión en Tel Aviv.

LA VUELTA DE JESUS HERMIDA

Después de once años de corres-
nsal en Nueva York y unos cuan-
meses condenado al pasillo de
ado del Rey, Jesús Hermida tiene
programa. «Pasaporte», que se
itirá a partir de mediados de abril
r la Segunda Cadena. Será un in-
mativo internacional con la dura-
n de una hora semanal.

—Yo lo consideraría como una es-
cie de «Tribuna internacional»
nos comenta Jesús—; dentro de
línea al menos, aunque no quie-
quedarme con ninguna fórmula fi-
Es decir, no serán siempre mesas
dondas o documentales, sino de to-
un poco: un tema internacional
sico y de actualidad tratado con
s detalle o más atención que en
informativos.

Otro proyecto hay, además de és-
para Jesús Hermida, junto con
os grandes profesionales. Se ha-
de él desde hace tres meses y
nsiste en el cierre del último Te-
diario con una entrevista de unos
z minutos. «Una entrevista —nos
e Hermida— que no tiene que ser
estridente, ni política, ni agresiva...
mo si le invitaras a un señor a tu
casa para tomar una copa antes del sueño.»

Aunque todavía no hay nada claro sobre el tema, la lista de los cinco profesionales que cubrirían este espacio los distintos días de la semana fue así en un principio: Fernando Onega, Pedro Rodríguez, Joaquín Soler Serrano, Pedro Macía y Jesús Hermida,

Lo que ocurre es que cada uno pone sus objeciones, claro está. Por ejemplo, a Fernando Onega se le ofreció el espacio como excluyente de su «Siete Días» y, por supuesto, no le satisfizo el tema. Joaquín Soler Serrano dijo que ya estaba bien con «A fondo» y con «Perfiles»; que no le convenía encasillarse en la especialidad de la entrevista. En cuanto a Pedro Macía, las cosas han cambiado desde que salió del primer Telediario. Y Pedro Rodríguez nos cuenta que sí, que se le hizo la oferta, pero que no le han vuelto a llamar desde entonces, por lo que creyó que el tema estaba olvidado. El único que parece entusiasmado con el tema de las «buenas noches» al espectador es Hermida. A ver qué pasa.

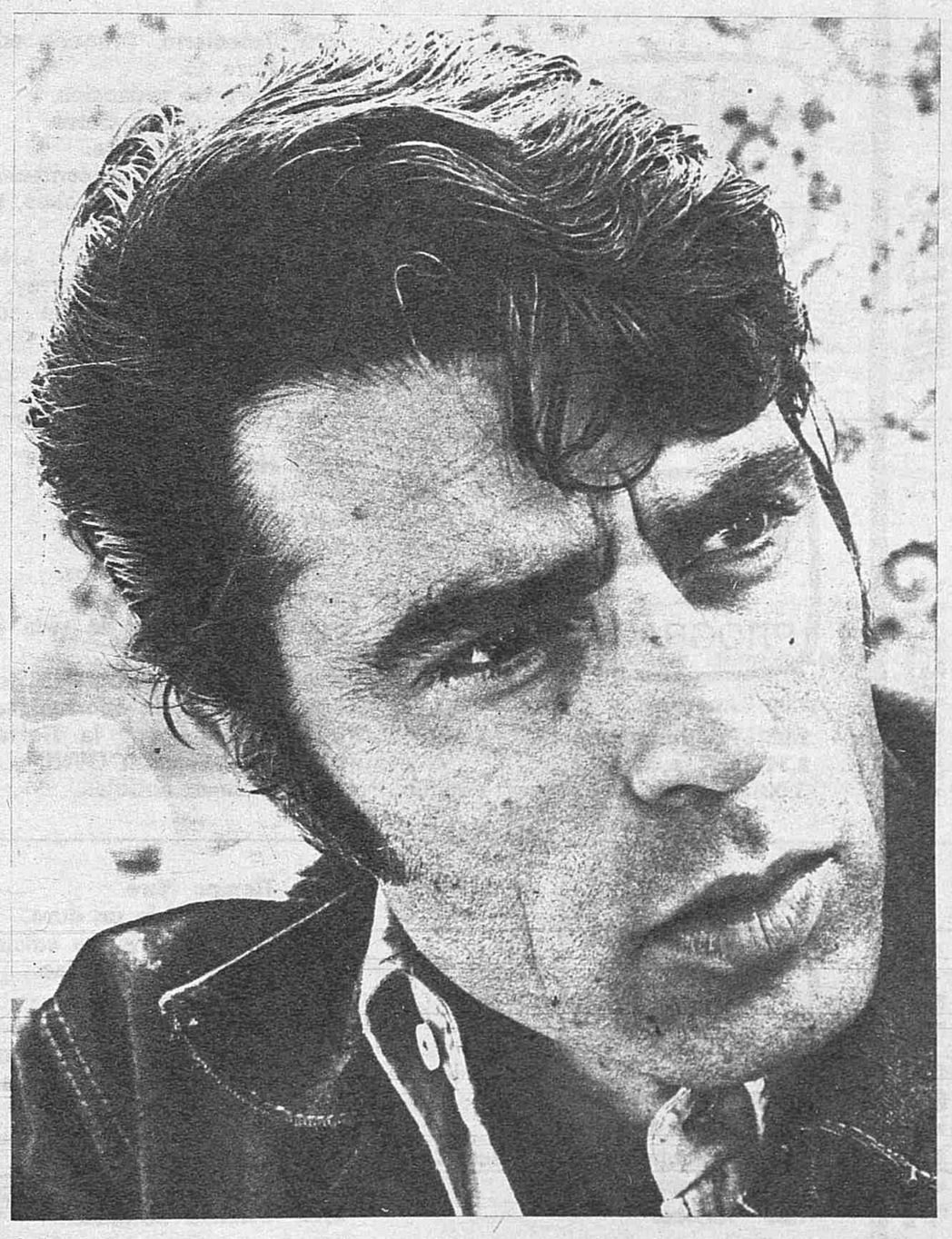

Ayuntamiento de Madrid

DOMINGO 11

1er PROGRAMA

9,15 Carta de ajuste.
9,30 Apertura y presentación.
9,31 Hablamos.
10,00 El día del Señor.
10,45 Concierto.
11,45 Gente joven.
12,30 Sobre el terreno.
2,00 Siete días.
3,00 Noticias. Primera edición.
3,30 Fantástico.
7,00 625 líneas.
8,00 Fútbol.
10,00 Noticias. Segunda edición.
10,35 Grandes relatos.
«Raíces» (episodio núm. 8).
11,30 300 millones.
0,30 Ultimas noticias.

2º PROGRAMA

3,30 Presentación y avances.
3,31 Curro Jiménez.
«El bosque de las brujas».
Cumpliendo una misión de vigilancia, El Algarrobo tiene una extraña experiencia con una joven que vive aislada en un misterioso bosque.
4,30 Destino América.
5,30 Las calles de San Francisco.
6,30 Panorama musical.
7,00 Concierto.
8,00 Filmoteca TV.
«Danza para los amantes muertos».
9,45 La danza.
10,30 A fondo.

LUNES 12

1er PROGRAMA

1,45 Carta de ajuste.
2,00 Apertura y presentación.
2,05 Programa regional.
2,30 Gente, hoy.
3,00 Telediario. Primera edición.
3,45 Nombres de ayer y hoy.
6,45 Carta de ajuste.
7,00 Apertura y presentación.
7,05 Un globo, dos globos, tres globos.
«Mundo submarino»: «La vida en los arrecifes de coral».
8,00 Estudio estadio.
9,30 Telediario. Segunda edición.
10,05 Sumarísimo.
11,00 Los Roper.
11,30 Ultimas noticias.

2º PROGRAMA

7,00 Carta de ajuste.
7,30 Presentación y avances.
Polideportivo.
8,00 Redacción de noche.
8,30 Revista de cine.
Dirección y presentación: Alfonso Eduardo. Redactor-jefe: Alfonso Sánchez.
Programa sobre la actualidad cinematográfica.
9,45 Más allá.
Programa dedicado a plantear los enigmas sobre los temas llamados «ocultos».
10,30 El coleccionismo y los coleccionistas.
Buenas noches.

MARTES 13

1er PROGRAMA

1,45 Carta de ajuste.
2,00 Apertua y presentación.
2,05 Programa regional.
2,30 Gente, hoy.
3,00 Telediario. Primera edición.
3,35 Hora 15.
3,45 Revista de toros.
4,15 Despedida y cierre.
6,45 Carta de ajuste.
7,00 Apertura y presentación.
7,05 Un globo, dos globos, tres...
8,00 Holmes y Yo-Yo.
8,30 Primera página.
9,30 Telediario. Segunda edición.
10,05 Telecomedia.
10,30 Vacaciones en el mar.
11,30 Ultimas noticias.

2º PROGRAMA

7,00 Carta de ajuste.
Música antigua. Códice Calixtino.
7,30 Presentación y avances.
Polideportivo.
Director: Sergio Gil.
Agenda diaria deportiva.
8,00 Redacción de noche.
8,30 Café-concierto.
Manuel Cid (tenor). Realización: Miguel de la Hoz. Presentación: Andrés Ruiz.
10,30 Tribuna económica.
Espacio de información económica general y monetaria.
11,15 Buenas noches.
Depedida y cierre.

MIERCOLES 14

1er PROGRAMA

1,45 Carta de ajuste.
2,00 Apertura y presentación.
2,05 Programa regional.
2,30 Gente, hoy.
3,00 Telediario. Primera edición.
3,35 Hora 15.
3,45 Vivir cada día.
4,15 Despedida y cierre.
4,35 Carta de ajuste.
4,51 Fútbol.
Checoslovaquia-España.
7,00 Apertura y presentación.
7,05 Un globo, dos globos, tres...
7,40 Mujeres.
9,30 Telediario. Segunda edición.
10,05 Estudio 1.
11,30 Ultimas noticias.

2º PROGRAMA

7,00 Carta de ajuste.
7,30 Presentación y avances.
Polideportivo.
Director: Sergio Gil.
Agenda diaria deportiva.
8,00 Redacción de noche.
8,30 Imágenes.
Comentario sobre la exposición de Mark Rothko en la Fundación Guggenhaim, de Nueva York.
Intervención del galerista Leo Castelli y reportaje sobre la exposición del pintor Frank Stella, etcétera.
9,30 Pop-grama.
10,30 Tribuna de la historia.

JUEVES 15

1er PROGRAMA

1,45 Carta de ajuste.
2,00 Presentación y avances.
2,05 Programa regional.
2,30 Gente, hoy.
3,00 Telediario. Primera edición.
3,35 Hora 15.
3,45 Café de redacción.
4,15 Despedida y cierre.
6,45 Carta de ajuste.
7,00 Apertura y presentación.
7,05 Un globo, dos globos, tres...
8,00 Perfiles.
8,30 Un mito llamado... «Numancia», con Nuria Torray.
9,30 Telediario. Segunda edición.
10,05 Sesión de noche.
11,40 Ultimas noticias.

2º PROGRAMA

7,00 Carta de ajuste.
7,30 Presentación y avances.
Polideportivo.
8,00 Redacción de noche.
8,30 Encuentro con las letras.
Dirección y guión: Carlos Vélez.
Esta semana, entrevista con Antonio Gamoneda, Victoriano Crémer y Eugenio de Nora, promotores de «Espadaña», revista poética de los años cincuenta.
9,45 Horizontes.
10,30 Tribuna de cultura.
11,15 Buenas noches.
Despedida y cierre.

VIERNES 16

1er PROGRAMA

2,00 Apertura y presentación.
2,05 Programa regional.
2,30 Gente, hoy.
3,00 Telediario. Primera edición.
3,35 Hora 15.
3,45 Los espectáculos.
4,15 Tenis.
6,45 Carta de ajuste.
7,01 Patinaje artístico.
8,00 Con ocho, basta.
9,00 365 días en la vida de un niño.
9,30 Telediario. Segunda edición.
10,05 La segunda oportunidad.
10,15 El hombre y la Tierra.
10,50 Investigación OVNI.
11,45 Ultimas noticias.

2º PROGRAMA

7,00 Carta de ajuste.
7,30 Presentación y avances.
Polideportivo.
Director: Sergio Gil.
Agenda deportiva diaria.
8,00 Redacción de noche.
8,30 Cine Club.
«La Zarina».
Dirección: Otto Preminger.
10,30 Opinión pública.
La opinión pública, reflejada en los resultados de encuestas y sondeos realizados por Institutos y Gabinetes de Opinión Pública.
Buenas noches.
Despedida y cierre.

SABADO 17

1er PROGRAMA

11,45 Carta de ajuste.
12,00 Apertura y presentación.
El recreo.
1,00 Torneo.
2,00 Tiempo libre.
2,30 El canto de un duro.
3,00 Noticias. Primera edición.
3,30 El bosque de Tallac.
4,00 Primera sesión.
5,45 Aplauso.
7,30 Erase una vez... el hombre.
8,00 Los ángeles de Charlie.
9,00 Informe semanal.
10,00 Noticias. Segunda edición.
10,30 Sábado cine.
«El ladrón que vino a cenar».
0,15 Ultimas noticias.

2º PROGRAMA

3,00 Carta de ajuste.
3,30 Presentación y avances.
3,31 Novela (capítulo VI).
«El conde de Montecristo», de Alejandro Dumas.
4,00 El perro de Flandes.
«Valor, Patrash» (episodio número 6).
4,30 Zarzuela.
«Bohemios», de Guillermo Perrín y Miguel Palacios.
6,00 Retransmisión deportiva.
Copa Davis. Partido de dobles entre España-Rusia.
8,00 La clave.
«Cuentos de niños»: «Alicia en el país de las maravillas».

Ayuntamiento de Madrid

el cine de la tele

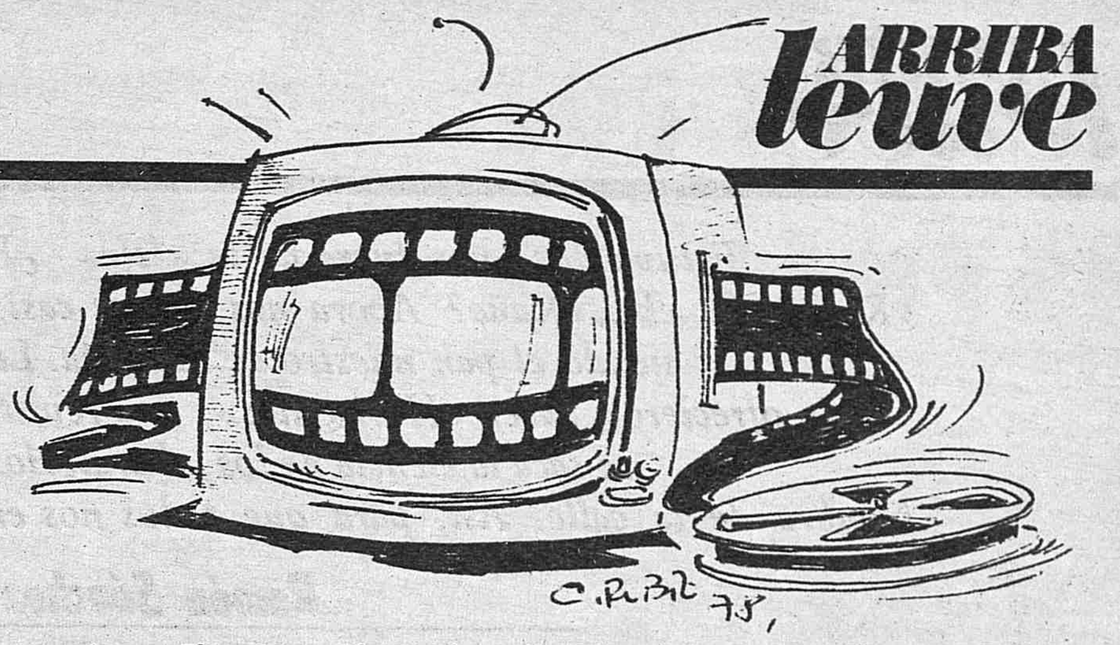

Domingo 11

«Danza para los amantes muertos»

TITULO ORIGINAL: «Saraband for Dead Lovers».—NACIONALIDAD: Inglesa, 1947.—GUION: Dighton y MacKendrick.—DIRECTOR: Basil Dearden. INTERPRETES: Stewart Granger, Joan Greenkood, Francoise Rosay, Flora Robson, Anthony Quayle, Peter Bull.

Jorge Luis, príncipe heredero de Hannover, acepta los servicios del conde Felipe de Koenismarg —un aventurero cargado de deudas— como coronel de su guardia personal: de soldado de fortuna se convierte en palatino.

El interés de esta película puede estar en el director y sólo en cuanto no es conocido en España, ya que Basil Dearden se caracteriza precisamente por ser un realizador correcto, muy británico, pero que apenas ha superado el nivel medio en alguna ocasión. Basil Dearden, inclinado al melodrama, pero conocedor aventajado de los recursos técnicos del cine y de su valor como medio de expresión, fue un profesional aventajado.

Segundo Programa, a las 8,00 de la tarde, en «Filmoteca TV»

Miércoles 14

«Creemos en el amor»

TITULO ORIGINAL: «Three Coins in the Fountain.—NACIONALIDAD: Norteamericana, 1954.—ARGUMENTO: Basado en la novela de John H. Secondad.—GUION: John Patrick.—DIRECCION: Jean Negulesco.—FOTOGRAFIA: Milton Krasner.—MUSICA: Victor Young. — INTERPRETES: Clifton Webb, Dorothy McGuire, Jean Peters, Louis Jourdan, Maggie McNamara, Rossano Brazzi, Howard John.

Tres jóvenes americanas trabajan en Roma como secretarias: dos de ellas —Anita y María— en una agencia de información; la tercera —Frances—, con un famoso novelista.

Las tres historias de amor que la componen son sencillas, emotivas, optimistas, amables. Los personajes están bien tratados y observados, dentro de la aparente intrascendencia que tienen, inclinados más a lo sentimental y la novela rosa, pero todo matizado de un hondo sentido de humanidad.

Primer Programa, a las 7,45 de la tarde, en «Protagonista la mujer»

Jueves 15

«Yo confieso»

TITULO ORIGINAL: «I confess». NACIONALIDAD: Norteamericana, 1952.—ARGUMENTO: Paul Anthelme. GUION: George Tabori y William Archibald. — DIRECTOR: Alfred Hitchcock.—FOTOGRAFIA: Robert Burks. MUSICA: Dimitri Tiomkin. — INTERPRETES: Montgomery Clifft, Anne Baxter, Karl Malden, Otto E. Hasse, Dolly Haas, Roger Dann y Charles André.

El padre Logan recibe en confesión al sacristán de la parroquia, que se acusa de haber asesinado a un abogado con la intención de robarle. El sacristán se ha servido de la sotana del padre Logan para cometer el asesinato. Pronto recae sobre el sacerdote la acusación del crimen. La situación se agrava para el padre Logan cuando se averigua que el abogado sometía a chantaje al sacerdote y a una mujer que fue su novia y que ahora son víctimas de un malentendido. El padre Logan comparece ante los tribunales. El secreto de confesión le obliga a callar. Sólo una circunstancia imprevista descubrirá al verdadero asesino.

Primer Programa, a las 10,05, en «Sesión de Noche»

Viernes 16

«La zarina»

TITULO ORIGINAL: «A Royal Scandal».—NACIONALIDAD: Norteamericana, 1945.—ARGUMENTO: Basado en la comedia «The Czarina», de Lajos Biro y Melchor Lengyel.—GUION: E. Justus Mayer. — DIRECCION: Otto Preminger (con supervisión de Ernst Lubitech).—FOTOGRAFIA: A. Miller. MONTAJE: Dorothy Spencer.—INTERPRETES: Tallulah Banknread, Charles Coburn, Vladimir Sokoloff, William Eythe, Vincent Price, Misha Auen, Anne Baxter.

La corte de Catalina II de Rusia es un hervidero de conspiraciones. El teniente Alexis Charnoff consigue llegar a presencia de la emperatriz y le informa sobre un complot de generales que quieren matarla.

Es una comedia burlesca en la que se ridiculizan las intrigas de la corte de Catalina la Grande y sus frivolidades amorosas. Tiene cierta suntuosidad escenográfica, pero sus valores son, más que visuales, de diálogo. La interpretación es buena.

Segundo Programa, a las 8,30 de la tarde, en «Cine Club»

Sábado 17

«El camino del pino solitario»

TITULO ORIGINAL: «The Trail of the Lenosomepine. — NACIONALIDAD: Norteamericana, 1936.—ARGUMENTO: Basado en la novela de John Fox. GUION: Grover Jones.—DIRECCION: Henry Hathaway.—INTERPRETES: Henry Fonda, Fred MacMurray, Sylvia Sidney, Fred Stone, Nigel Bruce.

En un valle perdido entre montañas, dos familias —los Tolliver y los Falin— mantienen guerra abierta. Es un odio heredado, sin que ninguna de las partes sepa el remoto motivo que dio origen a esta sangrienta disensión. Un ingeniero —Jack—, que ha localizado un rico yacimiento carbonífero en el valle, consigue de las dos familias la autorización para el laboreo y explotación de las ventas mineras, así como el consentimiento para el tendido de un ferrocarril por el valle. Ante la perspectiva de un pronto y fácil enriquecimiento, Tolliver y Falin firman una tregua...

Técnica y estéticamente tiene la importancia de ser una de las primeras películas en las que el color —el technicolor— se usó en función expresiva y no sólo decorativa.

Primer Programa, a las 4 de la tarde, en «Primera Sesión»

«Alicia en el País de las Maravillas»

TITULO ORIGINAL: Alicein Wonderland.—NACIONALIDAD: Norteamericana, 1933.—ARGUMENTO: Basado en la obra de Lewis Carroll. — DIRECCION: Norman Z. McLeod. — INTERPRETES: Charlotte Henry, W. C. Fields, Cary Grant, Gary Cooper, Edward Everet Norton, Richard Arlen.

Alicia, una niña desobediente, escucha con aburrimiento la lección de Historia; se duerme y en el sueño vive una larga serie de aventuras fantásticas que le inducirán a ser más dócil cuando despierte.

Desde 1865, en que se publicó por vez primera «Alicia en el País de las Maravillas», de Lewis Carroll, se convirtió en uno de los cuentos más populares entre los niños de todo el mundo. El libro ha sido objeto de numerosas versiones cinematográficas, teatrales y musicales. Abundan también las interpretaciones, más o menos esotéricas simbólicas, que se han hecho del famoso cuento, incluso en el terreno político y aun pornográfico.

Segundo Programa, a las 7,30 de la tarde, en «La Clave»

«El ladrón que vino a cenar»

TITULO ORIGINAL: «The Tief who Came to Dinner. — NACIONALIDAD: Norteamericana, 1973.—ARGUMENTO: Basado en la novela de Terence L. Smith.—GUION: Walter Hill.—DIRECCION: Bud Yorkin. — FOTOGRAFIA: Phillip Latrop.—MUSICA: Henry Mancini.—INTERPRETES: Ryan O'Neal, Jacqueline Bisset, Warren Oates, Jill Clayburgh, Harles Cioffi, Ned Beatty, Agustín Pendleton, Gregory Sierra.

Webster, un técnico en computadoras, cambia su trabajo por otro que puede ser más provechoso y sin riesgos. El nuevo oficio es el le ladrón de joyas. Introducido en el mundo de las grandes damas que lucen ricas alhajas. La firma de sus «golpes» es un problema de ajedrez, a un maestro ajedrecista contratan las compañías de seguros para atraparlo. Pero es tan inteligente como audaz.

Comedia americana que puede merecer calificativos contradictorios como simpática y demoledora, amable y pesimista, realista y convencional.

Primer Programa, a las 10,30, en «Sábado Cine»

TEATRO

Miércoles 14

«Sur»

Escrita hacia 1953, esta obra de Julien Green aborda con la más absoluta delicadeza uno de los problemas que con mayor crueldad pueden darse en un militar: la proclividad homosexual.

En esta obra, Julien Green no plantea el problema de la homosexualidad «in genere», sino con la precisión de un personaje concreto, el oficial Ian Wiczewski, y en unas determinadas circunstancias. La belleza del lenguaje, el delicado tratamiento de todo el relato dramático, la perfecta delimitación humana de los personajes y muy especialmente de su protagonista, hacen de «Sur» una de las más hermosas exposiciones de un conflicto íntimo cuando Ian Wiczewski, ignorante de sus inclinaciones, va descubriéndolas ante la presencia del joven Eric Mac Clare, que se siente profundamente enamorado de él. La hombría de bien del teniente impulsa a reaccionar virilmente y trata por todos los medios de impedir que sus inclinaciones sentimentales se plasmen en un amor pleno con el joven Mac Ciure.

Primer Programa, a las 10,05, en «Estudio 1»

Ayuntamiento de Madrid

Estuvo dos años fuera de la «tele». ¿Recuerdan el famoso escándalo Ramón Sánchez Ocaña? Ahora nos parece casi ridículo, pero casos como aquel siguen siendo el pan nuestro de cada día. Luego, hace casi año y medio, le ofrecieron hacer «Horizontes», una revista de divulgación científica, en la que se saca la ciencia de los laboratorios y se pone al servicio del hombre de la calle. Así, para que todos nos enteremos, opina Ramón Sánchez Ocaña.

Ramón Sánchez Ocaña

Pensamos que tenemos el deber de ver todos los programas

—Yo pienso que las tres funciones que se daban a la televisión en un principio siguen siendo válidas: divertir, formar e informar, como en todo medio de comunicación. La discusión puede estribar en el orden que se le da a esas tres funciones en un periódico, una emisora de radio una televisión. Desde luego, según la estructura sociológica de ésta, deben prevalecer la diversión y la formación por encima de la información pura. Te diría incluso que es muy difícil tocar temas en profundidad por las propias características del medio audiovisual.

Estatal y privada

—¿Eres partidario de la televisión estatal o de la privada?

—Creo que se podría hacer una fórmula intermedia: Que el Estado —diferenciando muy bien entre Estado y Gobierno—, a través del Parlamento, tuviera el control de lo que es televisión; lo que no impide que el contenido de esa televisión provenga de entidades privadas, procurando evitar la proliferación que, por ejemplo, existe en Italia, o que haya cadenas de una determinada ideología o actividad. El control de la emisión, en fin, debe de estar en manos de todos los españoles.

—¿Ves televisión? ¿A qué horas? ¿Qué programas preferentemente?

—Veo mucha. Toda la que puedo. Sobre todo los sábados y domingos, y cuando salgo fuera, al extranjero, por cuestión de trabajo, veo insistentemente la «tele» de otros países. ¿Programas? Los que creo que cumplen las funciones que antes indicaba: los de Cousteau, Rodríguez de la Fuente, «Siete Días», «Informe Semanal»... Hubo una serie que me gustó mucho: «Mundo en guerra». Como verán, todos estos espacios divierten, forman e informan. Televisión Española se olvidó durante años de lo que es la cultura, y despreció un género, que es el documental, eminente cultural.

—¿Recuerdas algún programa con especial disgusto?

—Vi un pedazo de «El hotel de las mil y una estrellas», y no lo volví a ver. Creo que los españoles tenemos un vicio, que es el creer que tenemos que ver toda la televisión. Por desgracia, el español no se levanta a apagar el aparato y coge un libro.

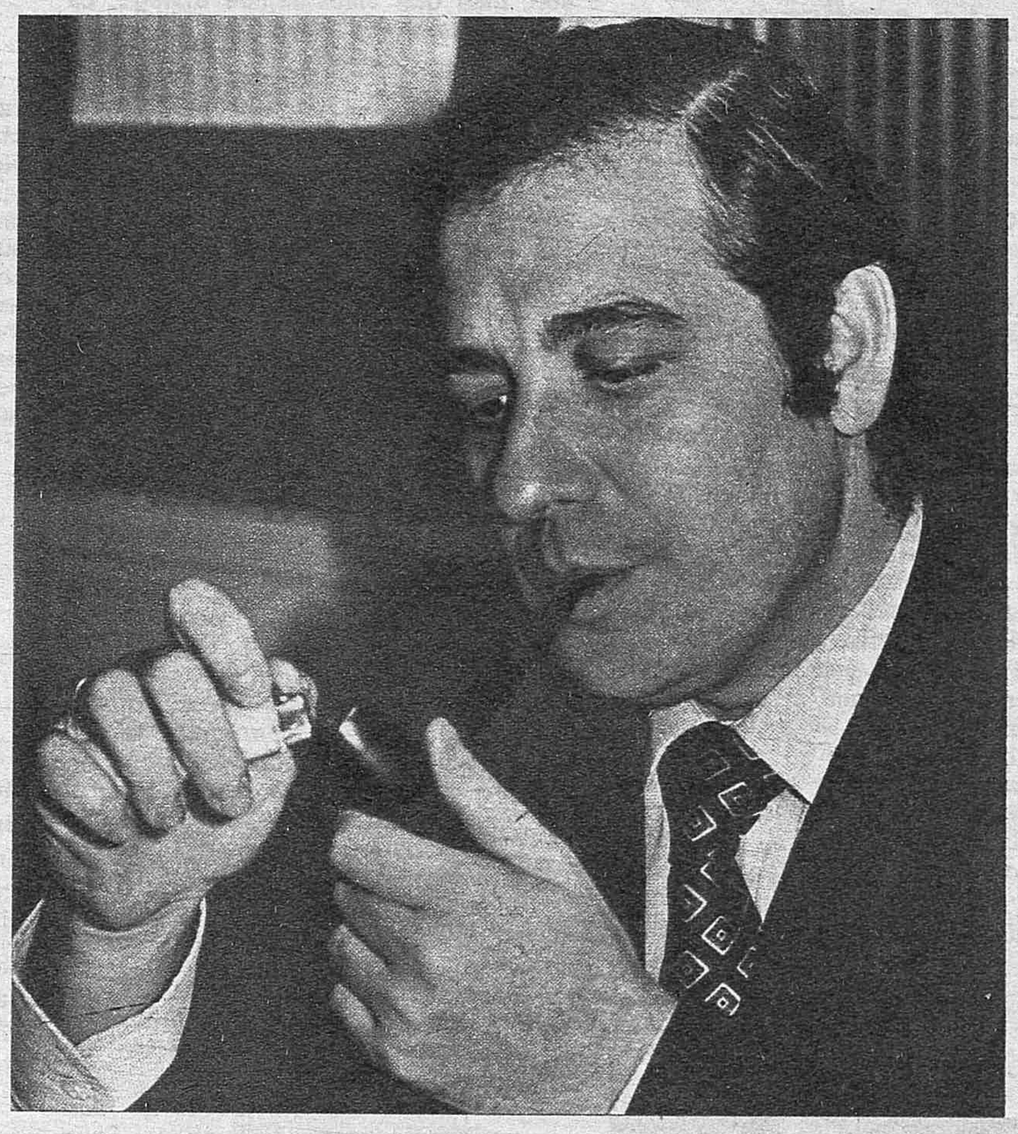

● EL ESPAÑOL NO SE LEVANTA A APAGAR EL APARATO Y COGER UN LIBRO...

● NO ME GUSTAN LOS INFORMATIVOS DIARIOS

● DE 50 PROGRAMAS, 40 SON BASTANTE DIGNOS Y APROXIMADAMENTE 10 SON MALOS, EN TVE

● EL CONTROL DE LAS EMISIONES DEBE ESTAR EN MANOS DE TODOS LOS ESPAÑOLES

El lenguaje y la cultura

—¿Qué opinas de la utilización del lenguaje en TVE?

—Habría que decir que la lengua es la forma de comunicación de la gente; y si la gente se comunica de una forma, ese lenguaje es válido, aunque no sea purista. Además, lo que ahora nos parece una aberración lingüística, dentro de unos años habrá que incorporarlo, si sigue en vigencia, al Diccionario de la Real Academia.

—¿Qué opinas de los espacios culturales en TVE?

—Creo que han estado relegados por mucho tiempo, y sólo ahora comienzan a tener mayor importancia, aunque se les remite a la Segunda Cadena. Destacaría «Mundo submarino, las «Tribunas», «La clave», e incluso, mirándolo desde la perspectiva que antes comentábamos, hasta «Yo, Claudio».

—¿Y de los informativos?

—Es un poco delicado hablar del tema. Ya sabes que yo estuve haciendo este trabajo durante cinco años... En general, no me gustan los informativos diarios y, sin embargo, son dignos de ser resaltados programas como «Vivir cada día», «Informe semanal» o «Siete Días», que alcanzan cotas verdaderamente notables.

Influencia en los niños

—¿En qué medida crees que influye el medio televisivo en los niños y jóvenes?

—Hace tiempo hice un programa de radio muy largo sobre la influencia de la televisión en los niños. Eran niños de seis a once años, y ninguno de ellos veía programas infantiles. Perdón; los veían, sí, pero a la hora de destacar un programa favorito se inclinaban por «Un hombre en casa» o «Barétta». Ellos no se sienten espectadores diferenciados. Casi siempre que se opina sobre la televisión y los niños opinamos los mayores. Lo cierto es que sacamos la conclusión estadística de que nuestros pequeños ven en televisión unos mil cuatrocientos asesinatos al año y los asimila, como un adulto, con toda normalidad. Lo importante es que sepan discernir entre ficción y realidad. Y yo creo que lo tienen muy claro, porque entre otras cosas les preguntamos que con qué serie identificaban más a América, si con «La casa de la pradera» o con «Starsky y Hutch». Contestaron que con la segunda.

—¿Podrías hacernos un balance de la programación de TVE en general?

—Pienso que, de cincuenta programas, cuarenta son bastante dignos, y pon que, aproximadamente, diez sean malos. Lo que ocurre es que alguno de los muy malos están programados a una hora «estrella», y la gente, ya lo hemos dicho, no se busca sustitutos.

C. O.

Ayuntamiento de Madrid

Carter y Sadat continuaron ayer sus conversaciones

EL PROBLEMA PALESTINO DIFICULTA EL ACUERDO DE PAZ

• Begin —que se entrevistará hoy con el Presidente norteamericano— dice que su país ha cumplido su parte y que todo depende de Egipto

EL CAIRO. (Efe-Reuter-UPI-AP.)—El futuro de los palestinos de Cisjordania y Gaza aparece como el problema más importante en las conversaciones de paz que los Presidentes Carter y Sadat continuaron ayer en Egipto.

Carter y Sadat reconocieron en la ciudad de Alejandría que todavía existen problemas en los puntos más importantes.

Carter reconoció que viajará a Israel hoy, con «algunas diferencias pendientes», mientras Sadat coincidió con el líder norteamericano en esta apreciación, aunque subrayó que «estamos al borde de un acuerdo».

Los dos Presidentes se encuentran en la ciudad de Alejandría para proseguir las conversaciones que iniciaron el jueves en El Cairo, en una sesión de trabajo que duró dos horas.

Carter intenta conseguir la aceptación de Sadat a una nueva fórmula norteamericana, aprobada ya por Israel, para acabar con las dificultades que impiden la firma de un tratado de paz entre Egipto e Israel.

Sadat desea que los palestinos de Gaza y Cisjordania obtengan su autonomía un año después de la firma del tratado, mientras Israel prefiere negociar primero este asunto y hablar de elecciones después.

Optimismo en Israel

El primer ministro israelí, Menahem Begin, informó ayer a su Gobierno sobre las propuestas norteamericanas de paz, y dijo que «ahora todo depende de la respuesta egipcia. Israel ha cumplido con su parte».

Begin se reunió con su Gabinete durante tres horas y luego compareció ante el comité parlamentario de Asuntos Exteriores y de Seguridad.

Sobre las informaciones procedentes de El Cairo, según las cuales Egipto desea modificar las propuestas de paz ya aprobadas por Israel, Begin dijo que no sabrá la respuesta egipcia hasta que hoy, por la noche, se entreviste con el Presidente Carter.

Ante la próxima visita de Cárter, en Israel se respira un ambiente de moderado optimismo respecto a su misión de paz en Oriente Medio, pues se teme que intente obtener concesiones del primer ministro israelí.

Ofensiva árabe en la ONU

Mientras, en las Naciones Unidas los países árabes lanzaron una ofensiva diplomática para denunciar la conducta israelí en los territorios árabes ocupados.

La petición urgente de reunión del Consejo de Seguridad fue formulada por Jordania, uno de los países árabes aliados de Estados Unidos que, sin embargo, se ha negado a entrar en las negociaciones egipcio israelíes

Carter envió el jueves un mensaje al Rey Hussein de Jordania, instándole a formar parte de las negociaciones de paz. No se descarta que Carter viaje a Jordania en los próximos días para tratar de convencer a Hussein.

Continúan las críticas en el mundo árabe

Mientras Carter y Sadat prosiguen sus negociaciones, en el mundo árabe continuaron las reacciones negativas a la política norteamericana sobre la región.

El Presidente de Libia, coronel Muammar Al-Gadafi, ha calificado el viaje del Presidente Carter a Oriente Medio como una treta ideada con el fin de mejorar su imagen ante el pueblo norteamericano, con vistas a conseguir su reelección como Presidente el año próximo.

Por su parte, el líder palestino, Yasser Arafat, manifestó al diario romano «La Repubblica» que «lo que está sucediendo entre Egipto e Israel no es más que la ejecución de un proyecto americano concebido en sus más mínimos detalles, pero políticamente antinatural y sin futuro». «Sus contradicciones se encuentran fuera —agregó—; es decir, en la actitud de los palestinos y demás pueblos árabes, que lo observan con pavor, así como dentro, o sea, en el pueblo egipcio.»

USA incrementa su presencia en el golfo Pérsico

Estados Unidos lleva a cabo nuevos movimientos para reforzar su presencia militar en Oriente Medio.

En Arabia Saudí se esperaba ayer la llegada desde Okinawa de dos aviones dotados de equipo secreto de vigilancia. Estos aviones «de control y centinela» son los más avanzados de este tipo.

La decisión de enviar estos aviones ha sido calificada por funcionarios del Departamento de Defensa como «parte de nuestra reacción a la situación creada en la región».

La operacin se produce a raíz de las informaciones de que «Mig» sudyemeníes atacaron Yemen del Norte en la última escalada del conflicto fronterizo entre los dos países.

Funcionarios norteamericanos precisaron que los soviéticos están prestando un importante apoyo militar a Yemen del Sur, hecho que motiva la preocupacin de Arabia Saudí.

En consecuencia, Estados Unidos está incrementando sus envíos de armas a Yemen del Norte, y ha destinado el portaaviones «Constellation» al océano Indico y al mar de Arabia.

El Departamento de Defensa añade que se considera además la posibilidad de destinar a Arabia Saudí cazas «F-15» de las fuerzas aéreas norteamericanas.

LOS APUROS DE CARTER

LA popularidad de Carter en su propio país está por los suelos. El hombre que hizo su campaña sobre la necesidad de un «liderazgo moral» por él representado, se encuentra ahora con que le llueven los reproches, precisamente por no dar la talla del líder que el país necesita. Desde que llegó a la Presidencia, la curva de su apoyo popular se ha ido irremisiblemente hacia abajo, aunque con algún que otro respiro coyuntural. Ahora mismo, las previsiones apuntan a que no tendría ninguna posibilidad de resultar triunfador si se celebraran elecciones. Y, sin embargo, nadie puede negarle a Carter que se está comportando como cabía esperar. Tras la crisis del Watergate y la aspiración de amplias capas de la población por una limpieza a fondo de la gestión política, Carter representaba una clara esperanza de recuperación moral, teñida incluso de una religiosidad elemental. Con Ford dio sus últimos coletazos la república imperial, agresiva y prepotente; el capitalismo tecnológico, el reinado del «sector cuaternario» (el de los ordenadores y los circuitos integrados), pasó a un protagonismo que tenía una plasmación tan real como simbólica en la llamada comisión trilateral. La pérdida relativa de la importancia económica de los Estados Unidos se tradujo en la sustitución del viejo esquema por otro nuevo en el que el poder económico tenía tres vértices: Estados Unidos (con Canadá), Europa occidental (básicamente el «Club de los nueve») y Japón. Un triángulo en el que se concentra más del 50 por 100 del producto nacional bruto del mundo.

La aplicación de la doctrina trilateral implicaba unas nuevas formas, un rotundo y claro cambio de imagen. El imperialismo de antaño, con su secuela de intervencionismos y agresiones, había de ser sustituido por formas de dominación más sutiles, por concertación al máximo nivel con el bloque comunista, por defensas (no siempre efectivas) de los derechos humanos, por armas económicas antes que militares. La distensión política que, sin embargo, heredó Carter de equipos anteriores, era quizá la principal punta de lanza de esta ambiciosa operación. Y, a pesar de las dificultades y de las alternativas, el avance experimentado en este terreno ha sido notable. El doble juego en Oriente Medio promete producir resultados concretos y positivos. El acercamiento a China abre nuevas y esperanzadoras perspectivas económicas y comerciales junto a una reestructuración del equilibrio de influencias en Asia.

No obstante, el esquema trilateral, que puede evocarse en muchas de las acciones de Gobierno de Carter, deja algunas fugas y está demostrando no tener plena capacidad de respuesta ante situaciones excepcionales. El caso de Irán es el más significativo. La revolución islámica ha cogido en fuera de juego a los Estados Unidos, que apostaron por la baza del Sha hasta el último momento, aún a costa de un silencio culpable sobre la represión y las violaciones constantes de los derechos humanos. A estas alturas no se sabe cómo va a escapar Estados Unidos del conflicto, pero se sospecha que mal. Y no será fácil compensar la pérdida con una reestructuración de sus compromisos en el Medio Oriente, sobre todo cuando Arabia Saudí empieza a marcar distancias y cuando las negociaciones entre Egipto e Israel todavía no han conducido a un tratado de paz. No obstante, para la pérdida de popularidad de Carter en su propio país, lo que más ha influido ha sido la impotencia que el Presidente ha mostrado para hacer frente a los acontecimientos, junto a las imágenes de miles de norteamericanos escapando a toda prisa del país para salvar la vida. En Oriente Medio Carter llegó a convencer a sus compatriotas de que tenía la sartén por el mango cuando consiguió los acuerdos de Camp David. Pero han pasado varios meses desde entonces y la paz no llega. Si su viaje a los países implicados no termina con un tratado satisfactorio entre Egipto e Israel, su prestigio caerá por los suelos.

Para más inri, otra de las claves de su política exterior, las conversaciones SALT, está en un punto muerto al que no es ajeno el conflicto de Indochina y el estrechamiento de relaciones Washington-Pekín, incluso si finalmente hay acuerdo sobre limitación de armas estratégicas, la rentabilidad que Carter saque personalmente será reducida por el retraso y por las dificultades que encontrará en el Congreso para ser ratificado.

Aunque con alguna que otra incoherencia, Carter está gobernando como cabía esperar de la aplicación del esquema trilateral, pero está dando muestras de una falta de agilidad, de una carencia de capacidad de reacción y de iniciativa que, a escala interior, se traduce en la convicción popular, cada vez más extendida, de que no da la talla que exige el actual momento histórico. Esta presión interior es causa también, en alguna medida, de la propia ambigüedad de la gestión presidencial, incluso de su falta de seguridad. Hace diez años un Presidente mejicano no se habría atrevido a echarle la bronca al inquilino de la Casa Blanca. López Portillo lo ha hecho con Carter. Y eso es algo que muchos millones de norteamericanos no pueden digerir.

Luis MATIAS LOPEZ

Ayuntamiento de Madrid

El «premier» soviético se encuentra en la India en visita oficial

KOSYGUIN CRITICA DURAMENTE LA INTERVENCION CHINA EN VIETNAM

- **Tanto Hanoi como Pekín coinciden en afirmar que la retirada china ha sido completada en su casi totalidad**

NUEVA DELHI. (Efe-Reuter.)—El primer ministro soviético, Alexei Kosyguin, acusó ayer a China de «hegemonismo», en un discurso pronunciado ante el Parlamento indio pocas horas después de su llegada a este país.

En su enérgica alocución, el dirigente soviético calificó de criminal la acción de China en Vietnam, al poner en peligro la vida de aquella nación

Kosygin permanecerá en la India durante los próximos seis días para conversar con el primer ministro, Morarji Desai, y otros dirigentes indios.

La visita de Koryguin se produce sólo tres semanas después del regreso del ministro de Asuntos Exteriores indio, Atal Bihari Vajpayes, procedente de Pekín, y refleja claramente la preocupación rusa por el reciente acercamiento en las relaciones chino-indias.

Mientras, la India ha expulsado a dos diplomáticos soviéticos tras la detención, a finales de enero, de dos indios acusados de espionaje en favor de la URSS, anunció ayer el «Indian Express».

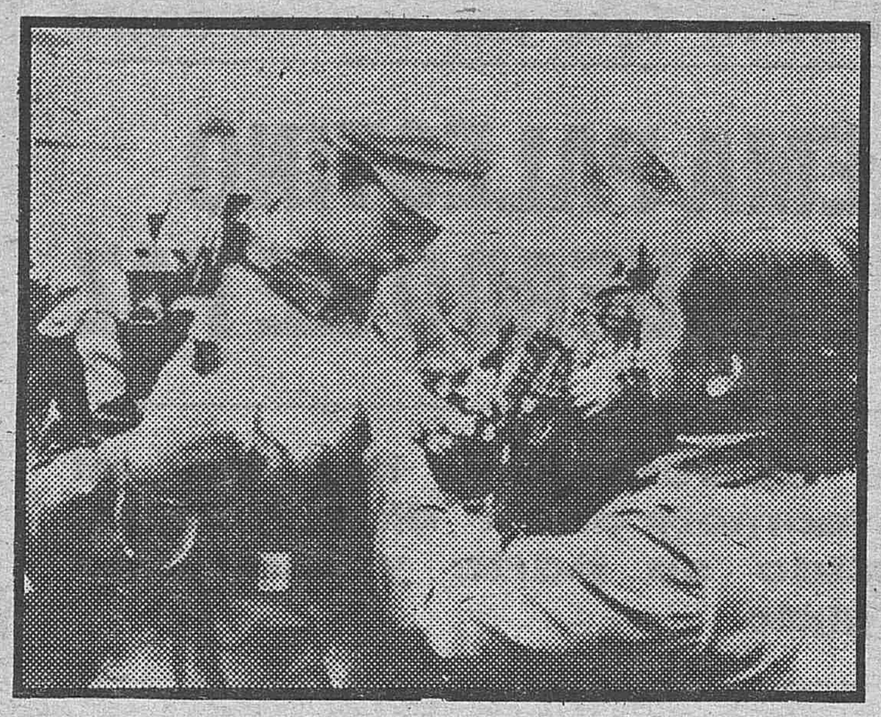

Ciudadanos chinos dan la bienvenida a los soldados de su país que regresan de Vietnam. (Efe-Upi.)

China continúa su retirada

China y Vietnam se acusaron ayer de ataques mutuos, mientras la Prensa oficial de ambos países coincide en que el Ejército de Pakín se ha retirado casi por completo de la frontera norte vietnamita.

El ministro de Asuntos Exteriores vietnamita exigió una retirada «completa e incondicional» de los chinos, a los que acusó de quemar casas, destruir líneas de comunicación y robar todo lo que tienen a la vista, «incluida la ropa interior de las mujeres».

Vietnam también acusó a Pekín de planear una operación rotativa antes que una retirada completa.

La declaración añadió que los chinos estaban avanzando con soldados de refuerzo, en vez de retirarse. Hanoi anunció en días pasados que no entorpecería la retirada de los chinos siempre y cuando no cometieran actos de guerra.

Soldados cubanos en Kampuchea

El embajador Keat Chhon, del régimen de Pol Pot, dijo él jueves en Manila que soldados cubanos se hallan en estos momentos luchando contra Camboya en diversas ciudades próximas a Phnom Penh.

«En la capital Phnom Penh y varias ciudades próximas se pueden ver, con bastante frecuencia, instructores y soldados que luchan al lado del Ejército vietnamita», manifestó el embajador de la República Democrática Kampuchea.

Por el Senado USA

RECHAZADAS DOS ENMIENDAS DE APOYO A FORMOSA

WASHINGTON. (Efe-Upi.)—La Cámara de Representantes y el Senado norteamericano rechazaron ayer una enmienda según la cual un ataque a Taiwan se consideraría una amenaza para la seguridad de Estados Unidos.

Además, la Cámara de Representantes se negó a conceder a la isla un «status» diplomático.

La votación supone un triunfo para la Administración Carter, que no desea añadir a su legislación sobre la China nacionalista nada que moleste a Pekín.

La Cámara de Representantes rechazó por 221 votos frente a 149 la enmienda presentada por Ken Kramer, republicano por Colorado.

Con una diferencia menor, la Cámara Baja rechazó por 181 votos a 172 una enmienda para establecer en Taipeh una oficina de enlace en lugar de un instituto corporativo. De haberse aceptado la enmienda, la representación norteamericana en Taiwan hubiese pasado de ser no oficial a oficial.

De forma inesperada, el Senado decidió por 49 a 45 en primera votación rechazar la enmienda, según la cual un ataque a Taiwan supondría una amenaza para Estados Unidos.

En la defensa de su enmienda, el representante Ken Kramer dijo que su objetivo no era resucitar el tratado de defensa mutua firmado entre Estados Unidos y Taiwan, sino asegurar que Estados Unidos actuaría si la isla fuese atacada.

makrolon de BAYER
Transparente como el cristal.
No se rompe, el cristal sí.
No deje que le roben.
Viviendas, Tiendas, Colegios, Sanatorios, etc...
NUMACO, S.A.
Paseo de la Habana, 54-Tel. 2 59 67 00-Madrid-16

CAMBIO DE DOMICILIO SOCIAL

MORALIA, Distribuidora de Ediciones, S. A., desde el día 1 de enero de 1979 el nuevo domicilio social es Blasco de Garay, 86, Madrid-15. Domicilio anterior, Francisco de Rojas, 5.

COLEGIO OFICIAL DE GESTORES ADMINISTRATIVOS DE MADRID

DON JOSE L. DEL CAMPO ARISTIZABAL ha causado baja en este Colegio a petición propia.

Lo que se pone en conocimiento del público, para que en el plazo de tres meses puedan producir reclamaciones contra la fianza cuya devolución se solicita.

Madrid, 24 de febrero 1979.—El Presidente (firmado), *Jaime Luis Quirós Quintana.*

AVISO

CONSTRUCCIONES MINERVA, S. A.

Pone en conocimiento del público en general que, por acuerdo de la Junta Universal Extraordinaria de accionistas ha trasladado su domicilio social, en esta capital, de la calle de Zurbarán, número 7, a la de Maldonado, número 52.

Madrid, 8 de marzo de 1979. El Presidente (firmado), *Enrique Picatoste Romero.*

VENEZUELA: El Presidente electo clausuró un simposio sobre América latina

HERRERA CAMPINS PREVE EL RETORNO DEMOCRATICO EN IBEROAMERICA

- **«La democracia en nuestro continente pasa por momentos difíciles, aunque ya se dejan ver los principios de apertura hacia la libertad», dijo**

CARACAS. (Efe.) — La democracia es incompatible desde todos los puntos de vista con la pobreza, con la incultura y con la desigualdad social, dijo el jueves el Presidente electo de Venezuela, Luis Herrera Campins.

En el discurso de clausura del simposio «América Latina, democracia y frustración», Luis Herrera, que tomará posesión de la presidencia el lunes próximo, destacó las perspectivas favorables que presenta en estos momentos el retorno democrático en Iberoamérica.

Al acto, patrocinado por la Universidad Simón Bolívar, de Venezuela, asistieron 14 ex Presidentes constitucionales de Hispanoamérica.

El próximo Presidente de los venezolanos calificó el coloquio como el foro de más trascendencia dentro del conglomerado iberoamericano que se ha realizado en los últimos tiempos.

«La democracia en América Latina —dijo— pasa por momentos difíciles, aunque ya va desapareciendo el eclipse casi total que vivió en los últimos tiempos, y ya se dejan ver los principios de apertura hacia la libertad.»

Puso como ejemplo a Venezuela, donde tras el derrocamiento de la última dictadura en 1958, las fuerzas políticas se han unido y han logrado sortear diferencias en provecho del experimento democrático.

Reconoció que los militares venezolanos han adquirido gran conciencia del verdadero papel que les toca desempeñar en los Gobiernos democráticos mediante el respeto a las instituciones y la lealtad a la voluntad popular.

Bolivia: Virtual crisis de Gabinete

LA PAZ. — La virtual ruptura entre el ministerio boliviano de Educación y el Magisterio, por discrepancias en torno a la institucionalización educativa, podría desencadenar la segunda crisis en el Gabinete del Gobierno del general David Padilla, en opinión de medios políticos y sindicales.

Los maestros pidieron en días pasados la destitución del actual ministro de Educación, coronel José Olvis Arias, acusándolo de oponerse a la democratización de los organismos educativos y a la racionalización del presupuesto educativo.

Por otra parte, las mujeres estarán obligadas a cumplir con el servicio militar en Bolivia, comunicaron el jueves las fuerzas armadas al término de una reunión de tres días de los comandantes de los institutos militares. El anuncio coincidió con la celebración del Año Internacional de la Mujer.

Costa Rica: Capturados trece sandinistas

SAN JOSE. — Un total de 13 miembros del Frente Sandinista de Liberación Nacional (FSLN) han sido capturados en las últimas horas por la fuerza pública costarricense, informó el jueves a Efe el ministro de Seguridad Pública de este país, Juan José Echeverría.

Los primeros cuatro guerrilleros fueron sorprendidos el martes cuando tomaban un baño en un río en la zona comprendida entre las poblaciones de Méjico y San José, en el fronterizo Cantón de Upala.

El miércoles otros nueve insurgentes fueron capturados cerca de la «colina 353», en las proximidades del puesto limítrofe de «Penas Blancas».

Ayuntamiento de Madrid

Mensaje de Hassan al Parlamento sobre el Sáhara

«LA SITUACION, CADA VEZ MAS DIFICIL E INTOLERABLE»

● **Marruecos creará un Consejo que se encargue del tema y ha roto las relaciones con Etiopía por su reconocimiento de la República Saharaui**

RABAT. (Efe-Ap.)—La Cámara de Representantes marroquí tenía prevista para ayer tarde en Rabat una sesión extraordinaria para debatir principalmente la cuestión del Sáhara Occidental.

Este tema del Sáhara figuraba en el mensaje que el Rey dirigió al Parlamento, y que fue leído por uno de sus consejeros, Ahmed Reda Guedira.

El Monarca propuso «la creación de un consejo que agrupe los representantes de todas las tendencias políticas», que tendrá por misión «asistirnos en materia de salvaguardia de nuestra integridad territorial y de seguridad del Estado».

«Ha llegado el momento en que todos debemos, dando prueba de la misma prudencia y permaneciendo firmes en nuestros principios, reconsiderar la situación, ni de guerra ni de paz impuesta a nuestro país, que tiene, sin embargo, todos los inconvenientes y consecuencias de una situación de guerra», agregó.

Según Hassan II el objeto del mensaje es «asociar a toda la nación en los esfuerzos que desplegamos, y exponerle aún más claramente los objetivos de paz que perseguimos».

El Rey reconoció que «la situación en el sur de nuestro territorio es cada vez más difícil y no podría perpetuarse sin hacer correr graves riesgos al país».

«Sabemos que para muchos, si no para todos, la situación ha llegado al umbral de lo intolerable», señaló el mensaje real.

Hassan II recordó los proyectos de su reunión con el desaparecido Presidente Huari Bumedian, y lamentó que los nuevos dirigentes argelinos sigan su misma línea de evitar el diálogo.

Ruptura de relaciones con Etiopía

Marruecos ha roto ayer sus relaciones diplomáticas con Etiopía y ha llamado a su embajador en Siria en protesta por su apoyo al Frente Polisario.

Etiopía reconoció recientemente al Gobierno en el exilio de la República Democrática Arabe Saharaui, proclamada por el Polisario en el territorio sahariano, el cual pasó a manos de Marruecos y Mauritania en 1975, tras los «acuerdos de Madrid», firmados entre España y estos dos países africanos.

Presentada ayer

JOMEINI NO ACEPTA LA DIMISION DE BAZARGAN

● **El líder religioso ha asegurado una mayor autoridad al Gobierno y una disminución de las atribuciones concedidas a los Comités revolucionarios**

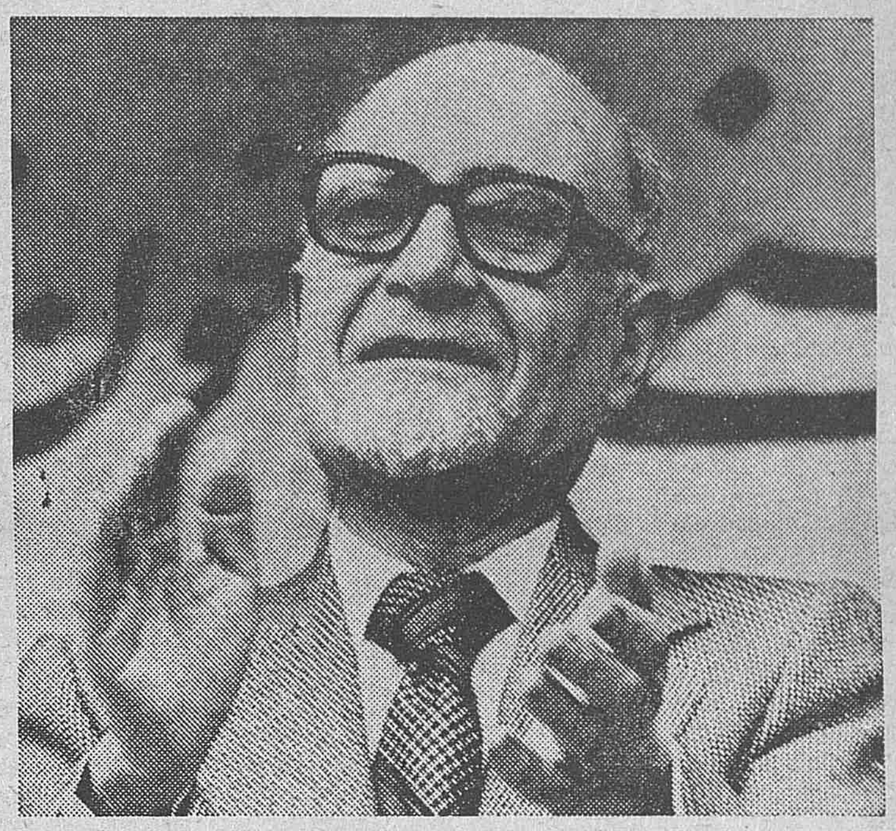

TEHERAN. (Efe-Ap.)—El primer ministro del Gobierno provisional iraní, Mehdi Bazargan, presentó ayer su dimisión, pero ést ano fue aceptada por el ayatollah Jomeini, según informó una fuente próxima al primer ministro.

Bazargan, de setenta años, presentó su dimisión en la ciudad santa de Gom, durante su segunda entrevista en veinticuatro horas con el dirigente religioso iraní.

Al parecer, el ayatollah Jomeini, que dirigió el derrocamiento del Sha y nombró a Bazargan primer ministro del nuevo Gobierno, ofreció al primer ministro un apoyo total.

El dirigente religioso prometió una mayor autoridad del Gobierno y una disminución de los poderes de los comités revolucionarios nombrados por Jomeini y que han organizado un Gobierno paralelo al de Bazargan.

El primer ministro dijo el jueves a Jomeini que no podía seguir en el cargo mientras no cesasen las «provocaciones» contra su Gobierno.

Se insinuaba que el primer ministro estaba descontento por las actuaciones de los comités revolucionarios y las exigencias de los izquierdistas, próximos al ayatollah, que reclaman la disolución del Ejército que sirvió al Sha.

Parte de la oposición, agrupada en el Frente Nacional Democrático, pide que el futuro sistema político de Irán sea más liberal que el preconizado por Jomeini en su república islámica y exige que el referéndum, programado para el 30 de marzo, no se limite a la pregunta: «quiere usted o no la república islámica?».

Darius Foruhar, ministro de Trabajo y líder del partido del Frente Nacional Democrático ha declarado ayer a la Prensa que Jomeini mantiene su apoyo al primer ministro.

Sin embargo, los juicios sumarísimos continúan. La agencia France Press informa que ayer fueron ajusticiados dos militares y un policía.

Nuevas ejecuciones

Las nuevas ejecuciones han tenido lugar ayer, a las 7,30 locales (5,00 de la madrugada hora española), en la prisión de Gasr, en Teherán, informan fuentes dignas de crédito.

Un portavoz del tribunal revolucionario islámico que falló las sentencias dijo que los acusados habían sido: el general Jaafar-Gholi Sadri, antiguo jefe de la Policía; el comandante Nasser Gavami, subjefe de la comisaría 13 de Teherán, y el capitán Ghassem Janpanah, de la SAVAK (Policía política del antiguo régimen), que era quien dirigía las torturas en la prisión de Gasr.

Según dichas fuentes se trata de Djafaar Ghjoli, ex jefe de la Policía iraní, y de un coronel y un capitán de Policía.

Los tres fueron condenados por el tribunal islámico revolucionario por «haber ordenado matanzas» en la prisión de la «SAVAK», en Teherán.

Djafaar Gholi es el décimotercer general fusilado desde la instauración del nuevo régimen iraní.

Es difícil conocer el número exacto de ejecuciones que han tenido lugar hasta el momento, ya que si bien algunas han sido anunciadas oficialmente, otras han sido divulgadas solamente por los diarios.

Desde hace varios días, las penas capitales están recayendo no solamente en oficiales superiores del Ejército y de la Policía del antiguo régimen, sino también en paisanos, acusados de crímenes o violación de la legislación islámica.

La Prensa estimaba el jueves en «una treintena» el número conocido de personas pasadas por las armas.

Las mujeres continúan sus protestas

Al grito de «no queremos ser esclavas de nadie» se manifestaron ayer en Teherán cerca de 1.000 mujeres en una nueva protesta contra la aplicación estricta del uso del velo por parte de las leyes islámicas defendidas por el ayatollah Jomeini en Irán.

Los revolucionarios de Jomeini utilizaron piedras y lenguaje tosco para dispersar a las mujeres.

Algo menos de 1.000 mujeres, algunas con cigarrillos encendidos en desafío de las órdenes de Jomeini de restablecer la moralidad islámica, se concentraron ayer en la Universidad de Teherán.

Este era el segundo mitin de protesta desde que los grupos de liberación de la mujer cancelaron el jueves la celebración de día internacional de la mujer trabajadora.

Las manifestantes gritaban: «Condenamos toda forma de represión y no permitiremos a nadie que nos convierta en esclavas en nombre de la democracia o de cualquier otro ideal.»

Amin asegura que se está emprendiendo una contra-ofensiva

LAS TROPAS TANZANAS, A 50 KMS. DE KAMPALA

NAIROBI (Efe-Reuter-AP.)—Radio Uganda anunció que las fuerzas invasoras tanzanas continúan su avance hacia la capital, encontrándose a unos 50 kilómetros de Kampala.

La emisora califica de «grave» la situación y ha difundido un llamamiento de Amin a la lucha para conseguir la victoria.

Según informaciones llegadas a Nairobi, las fuerzas conjuntas de exiliados ugandeños y el Ejército tanzano tomaron posesión el jueves de dos localidades situadas en la carretera de Kampala.

La estratégica localidad de Mipigi, a menos de 30 kilómetros de la capital, fue objeto de un intenso bombardeo durante veinticuatro horas y ha sido tomada por los tanzanos.

Una vez ocupada Mipigi, el blanco de las fuerzas tanzanas será el aeropuerto internacional de Entebbe, única comunicación que le resta a Amin con el exterior. Probablemente el fuego de la artillería tanzana se dirigirá también contra la misma capital.

Fuentes diplomáticas precisan que según personas llegadas de la «línea Mipigi», clave en la defensa de Kampala, «no existen en ella tropas ugandesas. Y si hubieran estado alguna vez, o han retrocedido o desertado».

El corte de las líneas telefónicas con esa localidad esta madrugada evidencia una reanudación de las actividades militares en la zona.

Miles de ugandeños, temerosos de que la actual situación empeore, así como de la proximidad de las fuerzas invasoras, han huido de Kampala, informan residentes y diplomáticos en la capital.

El éxodo, que comenzó a primeros de mes, se ha acelerado en los últimos días. La mayor parte de los fugitivos son funcionarios del Gobierno de Amin, que temen posibles represalias en caso de ser derrocado el régimen.

Las mismas fuentes precisan que miles de personas emigran hacia el norte del país o a Sudán.

Se reanuda la lucha en el Chad

El dirigente libio Muammar El Gaddafi ha acusado a Egipto de intervenir en la guerra civil del Chad, y ha manifestado que numerosos musulmanes del Chad han resultado muertos en la ciudad oriental de Abeche.

Tropas francesas fueron aerotransportadas al Chad para apoyar al Presidente Félix Malloum después de que las fuerzas rebeldes del primer ministro Hissene Habre intentaran derrocar al Presidente. Sin embargo, no ha habido informaciones referentes a la presencia de tropas egipcias en dicha región.

Un alto el fuego entre las fuerzas rivales fue concertado el mes pasado después de registrarse una semana de intensa lucha en la capital del Chad, N'Djamena. Sin embargo, la agencia de noticias del Sudán informó que la lucha había vuelto a estallar el jueves.

El movimiento guerrillero Frolinat apoyado por Libia, opuesto al Gobierno de N'Djamena, controla la región norte del Chad.

Ayuntamiento de Madrid

Schmidt rechazó las acusaciones de la oposición en lo referente a la «finlandización» del país

BONN NO QUIERE DESVINCULARSE DE LA OTAN

Ursula Lorenzen -la espía que se pasó a Alemania Oriental- afirma que conoce los planes de alarma de la Organización Atlántica

BONN. (Efe.)—Alemania Federal no quiere desvincularse de la Alianza Atlántica y convertirse en un país neutral «a la finlandesa».

El Gobierno del canciller Helmut Schmidt se vio obligado ayer a rechazar las acusaciones de la oposición, en tal sentido, en un acalorado debate parlamentario sobre temas de seguridad.

Durante dos horas, el mismo presidente del Gobierno intentó dejar en claro que una cosa es la distensión, basada en el equilibrio militar, y otra, las supuestas veleidades neutralistas.

Frente al alarmismo de la oposición democristiana, que ve en la Unión Soviética una latente amenaza a la seguridad del país, para el canciller socialdemócrata, los dirigentes del Kremlin evidenciaron ya su sentido de la responsabilidad y su falta de interés en desencadenar una guerra.

Schmidt salió al paso de la iniciativa del jefe de la minoría parlamentaria, Helmut Kohl, quien abogó por una iniciativa alemana encaminada a compensar la superioridad soviética en cohetes nucleares de alcance medio.

Cree la oposición alemana que el mantenimiento de la superioridad del arsenal soviético lleva a la República Federal a la dependencia de la URSS, mientras que el Gobierno entiende que la restauración del equilibrio compete al conjunto de la OTAN.

Primero en tonos de académica corrección, el clima del debate fue elevándose hasta oírse en la sala los calificativos de «cobarde» y «filibustero», dirigidos a Schmidt, y la réplica de éste a Kohl, a quien tildó de «miserable».

Ya antes de iniciarse el debate, el presidente del Gobierno de Baviera —y uno de los oponentes más notorios del actual Gabinete—, Franz-Josef Strauss, reiteró la acusación, concretándola sobre Herbert Wehner, el jefe del grupo parlamentario socialista.

Para Strauss, Wehner quiere llevar a su partido hacia la «autofinlandización», a la vez que «sueña con una Europa socialista».

El veterano político socialista no tardó en replicar a las acusaciones de Strauss, rechazando ante la Cámara tales propósitos, al afirmar que la Alianza Atlántica y el mantenimiento de la distensión son el doble objetivo de la política alemana.

Ursula Lorenzel, la espía que se pasó a Berlín Oriental, durante la entrevista en que dio a conocer algunos aspectos de los planes de la OTAN. (Efe-Upi)

La espía conoce los planes de alarma de la OTAN

BERLIN.—La secretaria de la OTAN en Bruselas, Ursula Lorenzen, que se pasó a la RDA el lunes, declaró el jueves por la noche en una entrevista a la televisión alemana oriental que conocía los planes de alarma del pacto atlántico.

La base de los planes para situaciones de crisis es la planificación de alarmas de la OTAN, aseguró la mujer. En Bruselas había tenido acceso al centro reúne todas las informaciones donde el Pacto Atlántico Norte políticas, militares y del servicio secreto y donde se utilizan

Ursula Lorenzen tiene cuarenta años y comenzó a trabajar para la OTAN en 1967 en París. Describió un «estudio Este-Oeste» en el que se basa el programa de la OTAN a largo plazo. Se trata de una colección de informaciones del servicio secreto sobre los Estados socialistas

Este estudio, según sus palabras, fue elaborado por «enemigos del bloque oriental» y representa «una imagen desfigurada de la realidad». Afirmó que se dirige también contra aquellos políticos occidentales que realmente desean la distensión y creen en las relaciones entre Este y Oeste.

El estudio, con ello, se dirige también contra una parte esencial del Pacto mismo, ya que existen considerables discrepancias con Estados como Dinamarca, Noruega y Holanda, que no están de acuerdo con la manera de que la OTAN enjuicia la situación, dijo Lorenzen.

Calificó de «monstruosidad» el programa a largo plazo aprobado en la «cumbre» de la OTAN de Washington en mayo del año pasado, puesto que está basado en «una idea ficticia de las relaciones entre Este y Oeste».

Ella misma había estado ocupada todos los años en planificar las maniobras de la OTAN y había ayudado a llevarlas a cabo y evaluar los resultados. Durante los años pasados aumentaba cada vez más la fase atómica.

Al secretario general de la OTAN, Joseph Luns, le calificó de defensor de la política agresiva y nazi.

Ursula Lorenzen aseguró en la entrevista que la OTAN había observado el ataque chino a Vietnam, registrando cada movimiento de tropas. Altos funcionarios de la OTAN eran del parecer que la agresión china no tenía la eficacia necesaria. Las mismas personas, según ella, expresaron la esperanza de que Vietnam iba a ser vencido.

Prosigue la «caza» de espías en la RFA

Prosigue la caza de supuestos espías en Alemania Federal con la detención llevada a cabo ayer de Maja Zietlow, de veintiséis años, empleada en una agencia de viajes de Hamburgo.

Según las primeras informaciones, Maja Zietlow, que está acusada de espiar a favor de una potencia extranjera, fue detenida gracias a los datos proporcionados por el ex teniente coronel Werner Stiller, huido de Alemania Oriental y que ha proporcionado a las autoridades federales datos para estas detenciones masivas.

Informaciones proporcionadas el jueves por el fiscal federal, Kurt Rebmann, señalaban que desde mediados de enero habían sido detenidas cerca de 70 personas acusadas de espionaje

BELGICA: Un día después de que renunciase a formar Gobierno

BALDUINO PIDE A BOEYNANTS QUE PROSIGA SUS GESTIONES

BRUSELAS. (Efe.)—El Rey Balduino de los belgas pidió ayer al político democristiano, Paul Vanden Boeynants que prosiga las gestiones para la formación de un Gobierno, un día después de que éste renunciase a esa misión.

Vanden Boeynants, que actúa como primer ministro interinamente, desde el último octubre, recibió el encargo real de la formación de Gobierno el 5 de marzo pasado, y el 8 rogó al soberano que le relevase de esa misión.

La crisis política belga abierta por la dimisión en octubre del democristiano Leo Tindemans entró, pues, en su quinto mes consecutivo, y casi tres meses después de las elecciones celebradas en diciembre parece difícil aún la constitución del Gabinete.

La razón que hasta ahora impidió formar un gobierno estriba en las enfrentadas posturas de los partidos políticos de las dos comunidades culturales del país, los flamencos y los francófonos, sobre la concesión de nuevas autonomías a las regiones.

Simonet: «Panorama sombrío para la CEE»

El horizonte político se presenta sombrío en 1979, aunque la paz mundial no parece directamente amenazada, estimó el ministro belga de Asuntos Exteriores, Henri Simonet, en un discurso pronunciado ante la Cámara de Comercio norteamericana en Bruselas.

Simonet precisó que «no sólo los Estados miembros de la Comunidad Europea se enfrentan con problemas internos, sino que incluso la Comunidad misma está enferma».

El jefe de la diplomacia belga considera cada día más difícil la consecución de acuerdos de auténtica dimensión europea y que tampoco mejora la cooperación política de los «nueve», pese a que la próxima elección directa al Parlamento Europeo y la ampliación de la Comunidad son hechos que dan nuevos bríos.

Criticó que en el marco de las Naciones Unidas los países miembros de la CEE no sean capaces de llegar a un acuerdo más que en un 60 por 100 de los casos y sigan divididos en los temas más delicados.

«Pero Europa no es la única en experimentar esas dificultades —manifestó—, pues el mundo comunista también está dividido.» Simonet opina que, pese a que la normalización chino-norteamericana es un factor de estabilidad mundial, si sus relaciones llegan a ser demasiados intensas podrían ser consideradas por Moscú como maniobra de cerco.

PORTUGAL

EL PARLAMENTO, CONTRA LA CENSURA EN TV

◆ **Ayer fue aprobada una moción de protesta por la suspensión de un polémico programa en el que se criticaba al anterior régimen**

LISBOA. (Efe.)—El Parlamento portugués aprobó el jueves por mayoría una moción de protesta contra la suspensión del polémico programa de televisión «Los años do seculo» («Los años del siglo»), en el que se critica violentamente al régimen dictatorial portugués derrocado el 25 de abril de 1974.

Aprobada por los votos favorables de socialista (PS) y comunistas (PCP), y contrarios de socialdemócratas (PSD) y centristas (CDS), la moción acusa a la Administración de la televisión estatal (RTP) de «confirmar la política represiva ejercida por el Gobierno en los órganos de comunicación social».

Según la moción, dicha política se ejerce «a través de procesos de censura que ponen en tela de juicio las libertades garantizadas en la constitución, particularmente las de expresión y de información» y expresa su «profunda preocupación y reprobación por los acontecimientos que siguen repitiéndose en aquellos órganos informativos».

Condena a la directora de «O Diabo»

La periodista Vera Lagos ha sido condenada por un tribunal de Oporto a ocho meses de prisión y suspendida por dos años.

La directora del semanario ultraderechista «O Diabo» fue acusada de «intención deliberada de ofender», al utilizar en un editorial publicado en dicho semanario términos como «escoria» y «canalla», referidos al entonces primer ministro Mario Soares y al consejero de la revolución, coronel Pezarat Correia.

La misma intención le fue también atribuida en sendos artículos contra el Presidente de la República, general Ramalho Eanes, y contra los antiguos ministros del Interior coronel Costa Bras y de Justicia Antonio Almeida Santos, a los que acusaba de «traidores renegados».

El FMI presiona al Gobierno portugués

El Fondo Monetario Internacional (FMI) presionó al Gobierno portugués para reducir a 1.000 millones de dólares el déficit de la balanza de pagos, reveló ayer el semanario «O Jornal».

Si se confirman las exigencias del FMI, el Gobierno que preside Mota Pinto se enfrentará a mayores dificultades para imponer a los partidos su riguroso programa de austeridad, el cual propone un crecimiento del producto interno bruto del 3 por 100 al año, considerado «corto» para una política de desarrollo.

El Gobierno se vería forzado a reducir más aún dicha tasa de crecimiento, lo que provocaría un grave aumento del paro en el país, que afecta ya al 20 por 100 de la población activa.

Ayuntamiento de Madrid

CRECIENTE PESIMISMO ANTE LA GESTION DE ANDREOTTI

● Secuestrado en Roma un dirigente de la DC

ROMA. (Crónica para ARRIBA y Pyresa.)—Ha durado poco el optimismo suscitado por la inesperada iniciativa del Presidente Pertini de encargar de nuevo al demócrata cristiano Giulio Andreotti la solución de la crisis de Gobierno. El jueves, en los ambientes políticos, había vuelto a predominar el pesimismo, y hoy ya nadie está dispuesto a apostar sobre el éxito de Andreotti. Hasta los socialistas, que no habían ocultado su entusiasmo ante la propuesta formulada «in extremis»: un Gobierno integrado por democristianos, socialistas, socialdemócratas, republicanos e independientes de izquierda, comparten ahora las previsiones pesimistas de los observadores que consideran inevitables las elecciones anticipadas.

A los cuarenta días de su dimisión, Andreotti cumple con su nuevo cometido, entrevistándose con las delegaciones de los varios partidos.

Pero la impresión es que se trate de un rito destinado únicamente a agotar los intentos, celebrado sin muchas esperanzas y casi como para cumplir una formalidad.

En realidad la sospecha de que las elecciones anticipadas fuesen la meta inconfesable de algunos partidos, estaba bastante difundida. Hay que tener en cuenta el aproximarse de las elecciones para el Parlamento Europeo, cuya fecha está establecida en Italia para el 10 de junio. Es presumible que en esas elecciones los partidos socialistas de todos los países obtengan, en general, un resultado positivo, mientras que los comunistas, que sólo pueden contar con la aportación italiana y francesa, tendrán necesariamente un papel secundario. Este resultado no podría menos de repercutir en el cuadro político italiano, donde la situación es la inversa, es decir, favorecería a los socialistas que en Italia tienen una fuerza sensiblemente inferior a la de los comunistas, y perjudicaría a estos últimos, que en la vida política italiana desempeñan un papel de primer plano.

El contraste de intereses entre PCI y PSI es, pues, el meollo de la cuestión, ya que es evidente que a los comunistas les conviene llegar antes a las elecciones generales italianas y luego a las europeas, mientras que es conveniente lo contrario para los socialistas.

Secuestrado un dirigente de la DC

ROMA. (Efe-Europa Press.)—Un miembro del comité romano de la Democracia Cristiana, presidente de una cooperativa de viviendas de la región del Lazio, fue secuestrado el jueves en un barrio periférico de Roma. Las Brigadas Rojas han reivindicado el secuestro a través de una llamada al diario «Unitá».

La víctima, Emilio Francesco Falcó, casado y con dos hijos, se vio forzado a abandonar un vehículo «Mercedes», propiedad de la empresa, ante las amenazas de tres enmascarados armados que le trasladaron a otro automóvil para emprender inmediatamente la fuga.

Emilio Francesco Falcó pertenece a la corriente democristiana de «base», que constituye el ala más progresista del partido del Gobierno.

La sociedad, de la que es presidente es un consorcio que agrupa a ochenta cooperativas de viviendas repartidas por toda la región del Lazio.

ROMA

De nuestro corresponsal,

ALEJANDRO PISTOLESI

[redacted]

El ministro es el principal defensor de una Prensa pública

ANTHONY BENN, «AMORDAZADO» POR EL GOBIERNO

◆ Callaghan le prohibió ayer asistir a una asamblea del «Times», para el que propugna la nacionalización

LONDRES. (Crónica para ARRIBA y Pyresa.) — Definitivamente los intentos de crear un organismo estatal de Prensa en el Reino Unido que frene la expansión de los monopolios capitalistas privados no encuentran el eco apetecido en la clase política. Primero había sido el líder Arthur Sacargill quien pidió una Prensa pública para el pueblo, recogió el reto el ministro de Energía, Anthony Benn, quien propuso como solución para el cierre del «Times» que la BBC se hiciera cargo del vetusto diario, y, finalmente, esta semana la unión sindical de periodistas anunció su intención de separarse del Press Council y presionar para la constitución de un organismo estatal para la Prensa.

En plena polémica, el propio primer ministro prohibió a Anthony Benn dirigirse a un grupo de trabajadores del «Times», que se habían reunido en asamblea para seguir los acontecimientos de estos días, que parece asegurar el retorno del diario a los quioscos el próximo 17 de abril. Anunció la prohibición, con un giro semántico, el compungido secretario parlamentario de Benn, Brian Sedgemore, quien, como se recordará, perdió su puesto oficial en el departamento de Energía por imposición de Callaghan, tras haber dado publicidad a un documento interno del Gabinete.

«La razón de que yo ocupe este estrado y no quien deba —dijo a los atónitos trabajadores— es a la vez triste e indicativa de las condiciones en que se mueve nuestra democracia.» Los trabajadores elaboraron a continuación un comunicado en el que se denuncia la actitud del «premier» y se advierte a la opinión pública de los peligros que se ciernen sobre la Prensa nacional bajo la amenaza de los grandes monopolios y la creciente intervención de capital extranjero, especialmente de las multinacionales que operan en los campos de crudos del Mar del Norte.

Preocupado por el relieve dado a la ausencia de Benn y los rumores de que el grupo petrolífero americano que ya posee el célebre dominical «The Observer» se dispone a comprar una cadena de diarios y revistas regionales con cerca de 40 publicaciones, el Gobierno elaboró un comunicado en el que se dice que no hubo tal prohibición, sino que Benn no asistió, siguiendo los consejos del ministro de Empleo, Albert Booth, quien le advirtió que su intervención podía comprometer el éxito de las conversaciones entre empresa y uniones sindicales, que culminaron precisamente ese día. Anthony Benn no confirmó la nota oficial y aunque se negó a comentar la prohibición, según fuentes fiables, su irritación es notable.

John Fryer, de la unión nacional de periodistas, que había convocado la masiva reunión, comentó airado que «es inconcebible que cuando hemos logrado que un ministro se preocupe por lo que está pasando en Fleet Street, el propio «premier» le ordene boicotearnos de esta forma. Estamos comenzando a pensar que la concentración monopolista tiene todas las simpatías, también entre quienes, como socialistas, debían presionar para obtener un puesto estatal fuerte, independiente, controlado, pensado y dirigido para servir los intereses públicos y preparado para competir con los órganos los medios del gran capital».

LONDRES

De nuestro corresponsal,

SANDRO ARMESTO

[redacted]

Anthony Benn, «prohibido» por Callaghan

La alianza Steel-Callaghan servirá para apoyar la autonomía escocesa

VIOLENTO ATAQUE CONSERVADOR AL PACTO LIBERAL-LABORISTA

LONDRES. (De nuestro corresponsal, S. Armesto.) — «El nuevo pacto entre liberales y laboristas para no rechazar la ley escocesa denegada por el pueblo, es un ataque sin precedentes a la democracia británica y seguramente el último estertor de un Gobierno que debía acudir inmediatamente a las urnas, para que un mandato conservador acabase con tanta vergüenza», así comentó ayer Margaret Thatcher, la mini «lib-lab-pact», la alianza parlamentaria entre Steel-Callaghan anunciada el jueves.

Como es sabido, el pacto servirá sólo contra una moción de rechazo de la autonomía escocesa, aunque desde muchos ángulos se apunta la posibilidad de que Steel, diputado por aquella nacionalidad, no vería mal que su grupo votase a favor de pasar la ley sin refrendo popular, si el primer ministro garantiza alguna atención a la política liberal en los próximos presupuestos generales del Estado, que serán presentados el próximo día 3. Con liberales y nacionalistas, Callaghan, que sigue reservándose sus intenciones cara a la repudiada ley de devolución nacional, podría cubrir las proyectadas lagunas de los francotiradores laboristas, que al final podrían no ser tantos como anticipó la Prensa conservadora. Posiblemente sólo unos diez diputados.

Sorprendentemente, el descalabro galés y la votación pírrica en el referéndum nacional escocés, no parece restar apoyo popular al Gobierno, sino más bien lo contrario. Según un sondeo publicado ayer por el «Daily Express», diario de neta tendencia conservadora, el partido de la Thatcher encabeza las preferencias del electorado con 13 puntos sobre los laboristas. El sondeo se realizó entre el 3 y el 5 del presente mes.

Cabe recordar que en el mismo sondeo, hecho a mediados de febrero, en plena crisis laboral, eran 19 los puntos que separaban a ambos partidos mayoritarios. Entonces, la Thatcher era considerada buena líder por el 57 por 100 de los encuestados, mientras que el 32 por 100 juzgaba que no daba la talla como jefe de la oposición En el sondeo de ayer, sólo el 43 por 100 se muestra satisfecho con la labor de la fogosa política, mientras que un 45 por 100 cree que lo hace mal.

Si a ello unimos que unos 60 diputados del partido anunciaron que se opondrá a una ley que garantiza una serie de ayudas a grupos de color en materia de educación y servicio social, habrá que convenir que los «tories» no parecen marchar por la firme senda que se preveía hacia un triunfo sonoro en las próximas elecciones generales, aunque les queda el relativo consuelo de que sus antagonistas liberales distan también de encontrarse en su mejor momento. Pero éstos detentan el Poder, tienen en sus manos las claves de la agenda política, y sin duda, Callaghan sabrá esperar hasta que su partido —si pasa el rubicón de las autonomías sin graves bajas— recobre el perdido favor electoral.

FRANCIA: Se prepara una gran manifestación para hoy

CONTINUA LA TENSION EN EL SECTOR SIDERURGICO

DENAIN (Francia). (Efe.)—La situación es extremadamente tensa en la ciudad siderúrgica de Denain, que ha conocido, la pasada noche, por segunda vez, actos de violencia, y en donde se prepara una gran manifestación para hoy, sábado.

Restos de barricadas y de automóviles incendiados, en medio de adoquines y otros proyectiles utilizados por los manifestantes, recuerdan los enfrentamientos del jueves, que se prolongaron hasta medianoche.

Los sindicatos anunciaron que en la manifestación de hoy participarán trabajadores de otras ciudades siderúrgicas, en particular los de Longwy, en donde a principios de semana se produjeron graves disturbios.

El desempleo ocasionado por un plan de modernización gubernamental fue la causa de la revuelta.

De los 6.500 obreros siderúrgicos que constituyen la plantilla de Denain, 5.000 figuran como candidatos al despido en el expediente de Usinor.

Ayuntamiento de Madrid

Dieciséis heridos en la carretera de Andalucía

CHOCARON 30 TURISMOS Y 15 CAMIONES (A CAUSA DE LA NIEBLA)

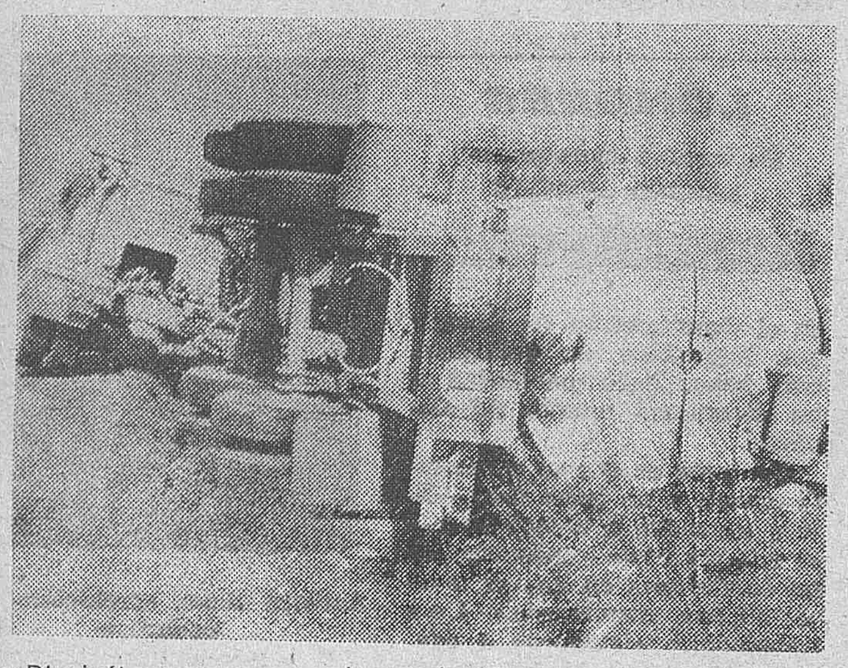

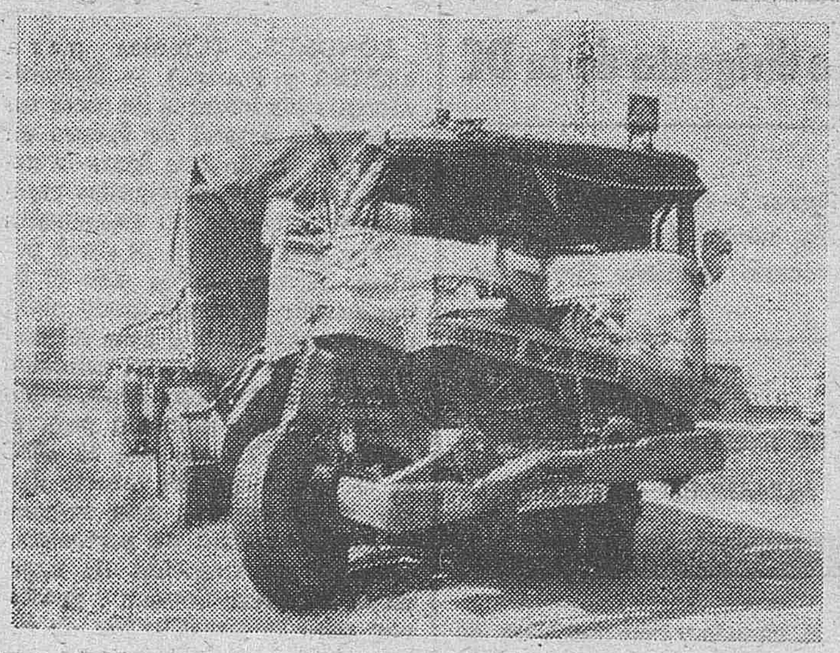

Dieciséis personas resultaron heridas, una de ellas de gravedad, en una colisión múltiple registrada hacia las nueve de la mañana de ayer en la carretera de Andalucía, entre las localidades de Getafe y Pinto.

Parece ser que el accidente se produjo a causa de la niebla, y en él se vieron involucrados unos 30 turismos y 15 camiones, que colisionaron en cadena a lo largo de cerca de dos kilómetros, por lo que el tráfico de la zona tuvo que ser cortado durante algún tiempo.

Los heridos fueron trasladados inmediatamente a la Residencia Sanitaria «Primero de Octubre», quedando internado, por la gravedad de su estado, don Juan Gonformina Marín, mientras que los demás fueron asistidos de lesiones leves. El señor Gonformina se encuentra politraumatizado, según fuentes de la citada Residencia Sanitaria, y será intervenido quirúrgicamente.

Detenidos tres presuntos atracadores de farmacias

Inspectores del Cuerpo Superior de Policía pertenecientes a la Brigada Central de Estupefacientes han detenido y puesto a disposición judicial a tres personas, acusadas de atracos a farmacias de la capital. Se trata de Gonzalo Gil López, alías «El Veneno», de veintiún años de edad, sin profesión ni domicilio conocidos, a quien se le ha podido demostrar su participación directa en seis atracos a distintas oficinas de farmacia; Juan José Sánchez Martín, alias «El Chitu», de veintidós años, quien participó en seis asaltos, y Pedro Sánchez Guimaraes, alias «El Mudo», de veintiséis años, a quien se le acusa de nueve robos con intimidación, también en farmacias.

Atrapados cuando transportaban droga

Seis individuos con edades comprendidas entre los catorce y los veintiún años fueron capturados por un «jeep» de la Policía Nacional cuando viajaban en un «Seat 124» alquilado.

En el momento de su detención se les intervinieron barras de hachís, un cuchillo-estilete automático de 16 centímetros de hoja y un bastón con su extremo inferior tachonado de plomo. Precisamente, el joven que portaba el estilete y el bastón, preguntado por la causa de ir provisto de tales armas, respondió literalmente que «el estilete lo llevaba para matar a los gitanos que asesinaron a su padre». Parece ser que también emplea ambos útiles para defenderse de los compradores de droga, pues en una ocasión fue atacado por varios toxicómanos que portaban navajas, dejándole sin dinero y sin hachís.

Cuatro de los detenidos han pasado a la jurisdicción ordinaria, mientras que los otros dos restantes que componían el grupo, al Tribunal Tutelar de Madrid.

Fernando DELGADO

EN ALCAUCIN (Málaga)

PERECEN LOS CUATRO MIEMBROS DE UNA FAMILIA

Una colosal bolsa de agua y barro se desprendió de una montaña y cayó sobre la casa que habitaban

ALCAUCIN (Málaga). (Efe.)—Dos niños y sus padres perdieron la vida como consecuencia de un trágico suceso ocurrido a las cinco de la madrugada de ayer en esta localidad.

El hecho se produjo al desprenderse de una montaña una colosal bolsa de agua y barro, que alcanzó a la casa del maestro, que se encuentra al pie de dicha montaña.

Inmediatamente después de detectado el suceso se avisó a la Guardia Civil de la vecina localidad de Periana, que acudió con todos sus efectivos y numerosos vecinos, para proceder al rescate de las personas que se encontraban en el interior de la vivienda: el maestro, Alejandro García Garrido, de veintinueve años; su esposa Remedios Bandera García, y los hijos del matrimonio, Alejandro, de tres años, y David, de dos.

Hasta media mañana sólo habían sido rescatados los cadáveres de los dos niños, habiendo tenido que suspenderse temporalmente los trabajos ante el temor de que se produzca un desprendimiento de tierras en la montaña. Pese a ello, a primeras horas de la tarde se consiguieron recuperar los cuerpos sin vida del maestro y su esposa.

BILBAO: La víctima se encuentra en coma

SE ENTREGA A LA POLICIA EL AGRESOR DEL CONDUCTOR DE AUTOBUSES

BILBAO. (Europa Press.) — A primeras horas de la madrugada de ayer se ha entregado voluntariamente a la Policía el viajero que agredió al conductor de un autobús urbano de Bilbao, al que causó heridas graves en la cabeza, al golpearle con un paraguas.

Luis Luna Gutiérrez, de cuarenta y cinco años de edad, natural de Basauri es el presunto autor de la agresión. Después de instruir las diligencias previas en Comisaría, ha sido puesto a disposición judicial, y decretado su ingreso en la Prisión Provincial de Basauri.

El pasado martes, el conductor del autobús público Antonio Montes Gutiérrez, de veinticinco años, padre de dos hijos, indicó a los ocupantes del autobús que abandonasen el transporte, al estar cortada la calle por una barricada. Uno de los viajeros tuvo un enfrentamiento con el conductor, y pidió la devolución del dinero. El conductor contestó que él no estaba autorizado, y el pasajero golpeó con un paraguas la cabeza del conductor. Este fue trasladado al Hospital Civil, donde se encuentra en estado de coma.

VALENCIA: Aprovechando el día de visita

MARIDO SEPARADO SECUESTRA A SU HIJA

La custodia de la niña le había sido concedida judicialmente a su mujer

VALENCIA. (Efe.)—Una mujer residente en Valencia, separada de su esposo —nacido en Egipto—, ha denunciado que éste ha marchado indebidamente con su hija, de trece meses de edad, cuya custodia le correspondía.

Según ha declarado la denunciante, Amparo García Segarra, natural de Ceuta, contrajo matrimonio en 1975 en la localidad murciana de Cartagena, con Mina Sorour Banoub, de veintiséis años, natural de El Cairo, quien entonces era marino mercante. Posteriormente, la esposa entró a prestar servicio como administrativa en la empresa Ford-España, de Almusafes, donde el marido —que ya está nacionalizado español— también ingresó como soldador.

Del matrimonio nació una niña, que cuenta ahora trece meses de edad. Pero, por desavenencias conyugales, Amparo García solicitó legalmente la separación el 14 de noviembre último, siéndole concedida. Y la custodia de la niña quedó confiada judicialmente a la madre, y al esposo se le autorizó a dos visitas semanales, con posibilidad de llevarla consigo esos dos días.

Así las cosas, el pasado 24 de febrero acudió Mina Sorour a buscar a la niña, y a la una de la tarde dice la esposa que le telefoneó diciendo que no pensaba devolver a la pequeña; el lunes, día 26, dice que volvió a telefonearle, diciéndole que era su última llamada, que iba a cambiar el nombre a la chica y que se la llevaba al extranjero. Tras ello, nada más se sabe, solamente que ha abandonado la casa de la calle del Padre Urbano, y que lleva consigo a la niña, en un coche de su propiedad, «Simca 1000» matrícula V-236857, de color blanco.

La esposa ha presentado la correspondiente denuncia y se ha dictado la busca del marido y de la pequeña.

BARCELONA: Tras asaltar una industria

ATRACADOR MUERTO EN UN ENFRENTAMIENTO CON LA GUARDIA CIVIL

Los otros dos delincuentes pudieron ser reducidos

MONTORNES DEL VALLES (Barcelona). (Efe.)—Un atracador ha resultado muerto y otros dos detenidos en un enfrentamiento registrado poco después de las diez y media de la mañana, con una patrulla de la Guardia Civil que prestaba su servicio en el kilómetro 29,100 de la autovía de la Ametlla.

Los tres individuos habían cometido un atraco a las 10,15 horas de la mañana, en la industria Plas Mar, de Montornés del Vallés (Barcelona), apoderándose de un millón de pesetas.

Alertadas todas las fuerzas de la Guardia Civil que prestaban su servicio en aquella zona, se montaron los pertinentes controles.

A las 10,37 horas, una patrulla de la Guardia Civil, que estaba en la autovía de la Ametlla, trató de identificar a los ocupantes de un turismo «Seat 600», que les infundió sospechas. De este vehículo descendieron dos individuos armados con pistolas, quienes amenazaron al jefe de la citada patrulla, apuntándole en la cabeza y el cuerpo.

Fue en este momento cuando el otro componente de la patrulla efectuó unos disparos, hiriendo a uno de los atracadores y pudiendo ser reducidos los otros dos.

El herido fue trasladado a la Policlínica de Granollers, donde falleció al poco de ingresar. Se trata de Eduardo Aldea Viña, de veinticinco años. Los dos detenidos son Santiago Aldea, hermano del muerto, y Francisco Moreno.

En el momento de la detención se les intervinieron cuatro pistolas y el millón de pesetas procedentes del atraco.

Ayuntamiento de Madrid

Durante el mes de febrero

LOS PRECIOS DE ALIMENTACION SE DISPARARON

Según estudios del Banco de Bilbao, pueden subir más de lo previsto

MADRID. (De nuestra Redacción.)—En la tercera semana de febrero volvió a manifestarse la tendencia alcista de los precios de alimentación, que había sido mitigada en la semana anterior, según el índice de señales de alerta elaborado por el Ministerio de Comercio. Ello se debió a las alzas de los precios de carne de pollo fresca, pescado fresco, patatas y verduras.

Concretamente, la carne de pollo fresca experimentó en esa semana un alza del 22,3 por 100, sobrepasando el precio medio de las cuatro anteriores.

Asimismo, la tendencia claramente alcista del grupo de pescados frescos se debe fundamentalmente a la subida de sardinas (29,4 por 100), bacaladilla (12,2 por 100), chirlas (12 por 100), besugo (8,3 por 100) y jurel (2,8 por 100). En cambio, bajaron gallos (8,6 por 100) y pescadilla mediana (12 por 100).

Por su parte, la patata subió un 3,8 por 100 y se situó así un 56 por 100 por encima de los precios de la misma semana del año anterior.

En el grupo de verduras destacan las alzas de alcachofas (7,6 por 100), acelgas (4,1), repollo (3,9), cebollas (5,7) y judías verdes (13,4 por 100).

El resto de los productos, excepto los huevos, apoyan la tendencia alcist' manifestada en dicha semana, que sólo registró bajas en las especies pesqueras citadas anteriormente y en carne de lanar, tomates y limones del país, productos todos estos que tuvieron, sin embargo, descensos inferiores al 3 por 100.

Por encima de lo previsto

En su último número, dedicado a la inflación, la revista «Situación», del Banco de Bilbao, afirma que los precios pueden dispararse

Según esta publicación, el incremento del 1,5 por 100 en el índice de precios al consumo de diciembre es preocupante por lo que tiene de flexión de la tendencia desaceleradora de los precios en 1978. A ello se añade que el presente año agrícola pudiera no ser tan bueno como el anterior, lo que puede provocar mayor alza de los precios agrícolas, que amenazan las subidas de los precios del petróleo, y que la posición de la peseta en 1979 será más débil que en el año anterior.

Al estudiar las medidas antiinflacionistas del Gobierno, «Situación» señala que el instrumento de la política monetaria sigue siendo muy sigsificativo y que se han utilizado quizá demasiadas veces los instrumentos correspondientes a la política salarial en detrimento de otras políticas igualmente importantes, como la fiscal.

Informada ya por la Junta Superior de Precios

Subida de la leche higienizada

El alza puede ser de un 5 por 100

El precio al ganadero permanecerá invariable hasta septiembre

MADRID. (Resumen de agencias.)—Los precios de la leche higienizada subirán un 5 por 100 si la comisión delegada del Gobierno para Asuntos Económicos aprueba un informe emitido en este sentido por la Junta Superior de Precios.

En cifras absolutas, ese porcentaje representará una subida de entre 1,50 y 2,50 pesetas en litro sobre los precios actuales, según las zonas, modalidad de envasado y otras variables, entre ellas el coste del transporte interprovincial.

La revisión de precios fue solicitada por el sector industrial a finales de 1978, justificándolo por las de subidas de costes de recogida y transporte, proceso de higienización (alzas en precios de envases, energía y combustible, detergentes de lavado, salarios, etcétera) y distribución (transporte, mano de obra y otros).

No influye para el alza la materia prima, ya que el precio al ganadero permanecerá invariable hasta septiembre, según el decreto de campaña, y se mantiene también el actual del 10 por 100 del detallista, si bien este margen, por ser porcentual, incidirá también en el nuevo precio final de la leche pasteurizada.

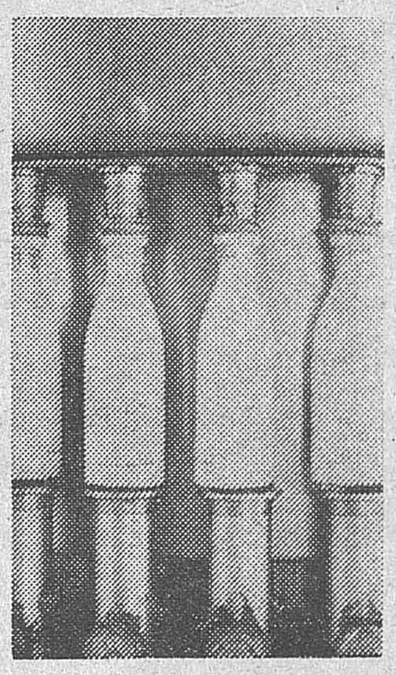

Con los nuevos precios, la leche higienizada, que proporciona más elementos nutrientes que la esterilizada en opinión de los expertos, mantendrá una diferencia de unas diez pesetas respecto a las tipo esteril, cuyo proceso de industrialización es más sofisticado.

Un total de 20.000 barras de pan se habían vendido hasta las seis y media de la tarde del jueves en los dos hipermercados de la autovía de Castelldefels, informaron a Efe fuentes de ambos establecimientos.

Los dos hipermercados están encuadrados en el sector de actividades diversas, razón por la que no se ven afectados por la actual huelga de trabajadores de panaderías de la provincia de Barcelona.

Las colas, compuestas horizontalmente por grupos de cinco personas, empezaron a formarse entre cinco y seis de la mañana, y alcanzaron durante todo el día —a las seis y media de la tarde aún proseguían— varios centenares de metros de longitud.

Las fuentes citadas informaron que se expende un máximo de dos barras de pan a cada persona, y que entre ambos establecimientos, cada uno con tres hornos, se emplearon para elaborar el pan cuatro toneladas y media de harina.

El tiempo de permanencia en las colas de las personas que integran las mismas oscila entre cuatro y seis horas, según se pudo comprobar en la zona.

Ambos establecimientos, que en ningún momento se vieron afectados por la presencia de piquetes, sirvieron pan a guarderías y colegios.

Por otra parte, y mientras el cierre de panaderías en Barcelona era prácticamente total, a las siete y media de la tarde proseguía la negociación entre ambas partes, en el Gobierno Civil.

Importación de terneros: En caso de demostrarse

Descubierto el mayor fraude del año

Los autorizados para importar no han visto a los 290 animales

El CNJA señala el peligro de que se produzca un foco infeccioso ante la imposibilidad de control sanitario en los terneros desaparecidos

MADRID. (Resumen de agencias.)—La protesta de un ganadero a cuyo nombre han entrado en España 290 terneros importados sin que él, como titular de la licencia de importación, se haya enterado ha sido el punto de partida para una denuncia que el Centro Nacional de Jóvenes Agricultores (CNJA) ha dirigido al Ministro de Agricultura por supuesto fraude.

Según han comentado miembros del CNJA, en la carta que ha recibido el Ministro se especifican las fechas de la entrada de cada partida a nombre del presunto destinatario, así como el número de animales y el peso total de cada envío (300 en total). Otro ganadero, distinto al ya mencionado se ha visto afectado también por el mismo procedimiento, puesto que en su nombre se han importado 99 terneros que él no ha recibido.

La importación de terneros procedentes especialmente de Polonia, Francia e Irlanda fue regulada por una disposición de julio del pasado año como acción concertada con los ganaderos, tramitándose toda la documentación en el Ministerio de Agricultura, aunque la licencia de importación la concede, como en todos los casos, el de Comercio. Los terneros llegan con unos 250 kilos y son engordados hasta el peso de sacrificio (alrededor de los 500).

Aunque el detonante de este asunto ha sido la detención, el martes pasado, en la Aduana de La Junquera de un camión cargado con animales que, esta vez sí, había importado el ganadero murciano mencionado en primer lugar, hacía bastante tiempo que existían sospechas entre los ganaderos de que algo no marchaba bien. La detención en la Aduana se produjo al comprobar los servicios de inspección que ya habían sido introducidos otros animales a nombre del mismo ganadero y que la nueva partida excedía del cupo concedido, aunque el destinatario y poseedor de la licencia de importación era la primera vez que importaba terneros.

En la carta que han dirigido al Ministro de Agricultura pidiendo que se abra una investigación a fondo, el CNJA señala el peligro de que se produzca un foco infeccioso por la imposibilidad de efectuar el control sanitario sobre unos terneros cuyo destino se desconoce. Pide asimismo que los ganaderos afectados puedan importar los animales a que legalmente tienen derecho y que, tras descubrir a los posibles culpables, se les exija responsabiliadades y compensación por daños.

Ayuntamiento de Madrid

TEATRO

«EL PRISIONERO DEL BOULEVARD HAUSSMANN», de Solly Wolodarsky

Teatro Lara

Valoración: 5

Entre la vida y la obra de Marcel Proust, a la hora de realizar una escenificación dramática, el argentino Solly Wolodarsky ha preferido, lógicamente, la vida. Por irrelevante, repetido, monótono que el tracto existencial resulte, siempre reunirá mayores elementos teatralizables. De la obra de un escritor no cabe otra traslación a las tablas, sino la de su consecuencia social o literaria, o bien —y eso es otra cosa— la adaptación de un título o tema determinado.

No obstante, al calificar su trabajo, Wolodarsky lo ajena a los habituales géneros del teatro para llamarlo «documento». En este caso, pues, se trata de documento «humano» o «biográfico». No literario. Al parecer, la personalidad literaria de Proust, su posterior influencia, la sutileza, morosidad y penetración de sus análisis, es lo que menos le interesa. Alude necesariamente a ello. Incluso con algún apresurado juicio de valor, pero siempre tangencialmente. Dicho queda —o entendido al menos— que el autor está en su derecho a producirse así. La intención teatral abona incluso su actitud. Resulta más dramatizable la vida de un hombre que lo que ese hombre ha hecho, sobre todo —y esta es la opción del literato— cuando no ha sido realizado sobre el campo de la acción.

Lo lamentable en el trabajo de Wolodarsky es que a pesar de haber elegido el camino *más teatral*, la *teatralización* no se logra. Lo que nos ofrece no pasa de ser una sucesión de *estampas* o *láminas* urdidas con la técnica del guión radiofónico o televisivo, carentes de la más elemental técnica en su concepción y desarrollo. Menos mal que la cultura del autor, su buen gusto, la devoción con que se acerca a la figura *biografiada*, imprimen un sello de dignidad al resultado. A esa dignidad contribuye, eficazmente, el lenguaje. Aunque el diálogo suene más de *relato escrito* que de conversación vivida. Salvo en algún exaltado, incorporador monólogo del personaje *Proust*, donde Wolodarsky consigue reflejar la anormalidad, la enfermedad, el histerismo que precipitarán al escritor a su creación imperecedera.

Es otro acierto —aunque no apurado en su eficacia— el haber convertido el famoso «cuestionario a Proust», de Antoniette Félix Faure, en una especie de falsilla sobre la que se engastan las incidencias de la levísima acción. Al parecer, una versión radiofónica sobre este cuestionario, debida a Juan Farias, fue el punto de partida para la obra de Solly Wolodarsky. Encuentro acertadas las apuntaciones sobre el enterno social de Proust y está bien aplicado el acento «snobista» que para transitar por los salones le era grato adoptar al autor de «A la recherche du temps perdu».

«El prisionero del Boulevard Haussmann» ha encontrado una interpretación aceptable. Sobre todo, en Martín Ferrer, que incorpora el personaje «Proust». Es un actor seguro, entregado a su trabajo. A veces, consigue imprimir al texto una teatralidad de la que carece. Recuerda en algunos momentos —y lo anoto como elogio— la escuela de José Luis Gómez. En determinados pasajes, especialmente alocados o vibrantes, arrancó fuertes aplausos. Completan el reparto dos excelentes actrices, jóvenes y de bien confirmada vocación: María Jesús Lara y Ana Shievers. Su trabajo es verdaderamente arduo, pues han de interpretar diversos papeles, sin apenas transición. La primera de ellas incorpora los personajes de «Celeste», «Antoniette Félix Faure» y «Gevieve Hálevy Straus». Acertada en los tres, es en el de «Madame Faure» donde descuella su talento. Por su parte, donde más brillan las calidades de actriz de Ana Shievers es en el papel de «La Madre», al que da humanísima versión. Quizá sea también el mejor personaje femenino de la obra. Con este tipo incorpora también los de «Felicie», «Mamade Catusse» y «Jeanne Pouquet».

La escenografía de Vaw y la ambientación y vestuario de Isabel G. Tapia, noblemente preocupados de la verosimilitud y bellos en su logro. Miguel de Lucena dirige la representación jugando con tino fondos musicales, oscuros y fundidos entre escena y escena. El público aplaudió complacido y los intérpretes saludaron con el autor al final de la representación.

Julio TRENAS

MUSICA

LOS PESCADORES DE PERLAS

Dentro del ciclo Opera para la juventud, la Compañía Española de Opera Popular ha representado en el teatro de la Zarzuela «Los pescadores de perlas», de Bizet, un título que fuera favorito de Julián Gayarre y que hacía tiempo no se representaba. Desde luego, es una obra a la que los años no han hecho mucho favor por su libreto deplorable y una música que aunque sea del mismo autor no llega a ser la de «Carmen», pese a momentos de indudable interés. En todo caso, bien venida sea para sacarnos de la rutina de la docena de títulos que constituían hasta no hace mucho la ópera en este país.

La representación fue de gran calidad, con un reparto muy lucido que encabezaba Paloma Pérez Iñigo, cuyas buenas cualidades se acentúan cada día más, cuajando una soprano de verdadera importancia. En cuanto al tenor Juan Porras, posee una voz muy bella que luce especialmente en los pasajes líricos. Tiene todos los elementos para ser una gran figura y ya es un gran cantante al que podría aconsejarse intentar mejorar sus escasas condiciones de actor. Muy bien también Antonio Blancas, siempre con su espléndida voz, su saber hacer y su estar en escena, y Julio Catania, con la responsabilidad profesional de tantas ocasiones, demostrando su absoluta seguridad y nivel.

Roberto Carpio hizo lo que pudo para disponer en escena el imposible argumento con una escenografía discreta de Alicia Loidi. Bien el Coro de la Zarzuela y la orquesta titular de la compañía. Habría que resaltar la excelente dirección musical de Miguel Roa en una nueva demostración de que se trata de un auténtico director lírico, rarísima avis en el corral musical español. En conjunto, una versión muy satisfactoria que fue acogida con abierto éxito y que tuvo el tono de ópera concebida como actividad cultural normal y no como exhibición social. El mismo horario y los nada largos intermedios lo demuestran y avalan la necesidad del ciclo.

Tomás MARCO

TOROS

CANOREA CUMPLIO Y YA ES EMPRESARIO DE LA PLAZA DE MADRID

Dentro del plazo legal, que no de favor, ni de gracia, ni de conveniencia, aún incluida la prórroga de cinco días, que bien pudo haber sido de quince más, Diodoro Canorea Arquero, único ganador, a título personal, intransferible y responsable, de la subasta del arrendamiento, por cinco años de duración, de la plaza de toros de Madrid, ha cumplido con todos los compromisos económicos a los que de entrada venía obligado, por exigencia del pliego de condiciones y de conformidad con él: un total aproximado, sin detallar un pico de más, de 275 millones de pesetas, en suma de treinta y tres, avalables, de fianza definitiva; casi ochenta y uno, en efectivo, del primer plazo del alquiler correspondiente a este año, y ciento sesenta y uno, avalables, como fianza mantenida de la renta anual.

A las doce de la mañana de ayer, viernes, en que se cumplía la ignorantemente discutida prórroga legal, nos encontramos casi solos en los aristocráticos salones —y nadie busque matices peyorativos— de la Diputación Provincial. Esperábamos una concurrencia masiva, como se dice ahora, de los representantes de toda la Prensa madrileña, y muy destacadamente de aquella que durante una quincena jugó a los sensacionalismos, a favor o en contra o, simplemente, al incordio particular, en el tapete de un escándalo posible; pero no, salvo la presencia, y buena asistencia, de Enrique Méndez Conde —«M. Conde», en «Hoja del Lunes»—, «sólo» estábamos allí: un director de un Banco; un abogado de la Diputación, asistido por otros dos altos funcionarios; Diodoro Canorea y... este humilde escribidor, que guardó distancias de protocolo y de educación, hasta que, en primer lugar, Diodoro Canorea, todos nos facilitaron, muy sencillamente, el resumen de una solución que tantos habían presentado entre difícil, confusa y amañada.

Sabemos que la gran noticia sería la de descubrir a los socios del siempre sonriente Diodoro Canorea, a quien todos niegan solvencia particular para responder de una operación con tantos ceros millonarios; pero lo cierto es que, sean manchegos de Albacete o andaluces de Jerez, hoy por hoy saben guardar sus posiciones de poderosa retaguardia para favorecer y clarificar la desbordada capitanía de este toledano del Guadalquivir, o sevillano del Tajo, que sabe ponerle aventura al negocio, a veces industria, del toreo, muy a lo llano, muy al sol, sin otros berrocales que los de algunos escapes nocturnos.

Curro Romero, en cuatro corridas, y Paquirri, en tres

Nos referimos a la próxima feria de Sevilla, que, aparte de la corrida del Domingo de Resurrección, empezará el viernes, 20 de abril, para terminar el domingo 29, en que habrá jornada doble. Curro Romero, actuará en cuatro corridas y Francisco Rivera «Paquirri» en tres. En cuanto a Manzanares y El Niño de la Capea parece que sólo hay sitio —o séase, dinero— para uno. Estos avances nos los facilitó Diodoro Canorea, mientras esperaba a que le recibiera Leopoldo Matos, que andaba en el trámite de otras visitas programadas. Como testigos, breves aunque inmediatos, de la reunión de los dos, nos pareció que se produjo más que afectuosa, como felicitándose uno y otro del casi cesáreo alumbramiento del gran suceso del año taurino.

Y allá se quedaron, estudiando la posibilidad de que la temporada empiece, conforme a la costumbre y a las condiciones del arrendamiento, el próximo día 18. Hay muchos inconvenientes por parte de las dos partes, ya que si por la de empresa hay que improvisarle casi todo, incluso en el detalle del papel de cartas, por la de la Diputación andan en curso retardado ciertas obras de acondicionamiento de las instalaciones de la plaza.

José Antonio MEDRANO

CINE

«El último pecado de la burguesía»

EL «PORNOPENSUM»

Título: «El último pecado de la burguesía». Nacionalidad: Española. Director: Enrique Guevara. Guión: Enrique Guevara y Aitor Jáuregui. Fotografía: Josep Gusi. Música: Carlos Laporta. Eastmancolor. Principales intérpretes: Raquel Evans, Lynn Endersson, David Rocha, etcétera. Distribuida por Catalonia Films. Estrenada en los cines Alvi, Concepción, Drugstore y Pavón (12-II-79).

Valoración: 0

Dentro de la inexistencia cinematográfica y la carga de tedio que son características de esta clase de película, «El último pecado de la burguesía» (título absolutamente despegado de la trama y del contenido y elegido seguramente por su comercialidad religiosa y política) supera las cotas habituales de ambas características mediante unos diálogos literariamente intransitables que pedantean sobre el sexo, para culminar en tragedia griega y simbolismos que para Enrique Guevara deben resultar así como poéticos. Por supuesto, pasando por los habituales «numeritos» con tres concurrentes, y hasta por una violación bifurcada que resulta morena de verde luna.

Semejante horror y desastre presenta la novedad de ser la primera película «S» que ha conseguido premio en un certamen. En un certamen de provincia, pero un premio. El cine, en cuanto expresión de arte y cultura, está de enhorabuena.

Marcelo ARROITA-JAUREGUI

TRASPASO

JUAN Morales Varela traspasa a Enriqueta Morales Martín el restaurante El Ventorro, sito en Nuestra Señora de Valverde, 207 (antes carretera de Irún, kilómetro 11), con lo que se da cumplimiento a lo que preceptúa el artículo 10 del Estatuto Ordenador de Empresas y Actividades Turísticas.

OPTAKA, S. A.

El pasado día 7 se insertó el anuncio del cambio de domicilio de esta sociedad, indicando por error como domicilio antiguo la calle Cea Bermúdez, 14, cuando debía de ser Rafael López Pando, 2, y a partir del próximo 1 de abril el nuevo domicilio será calle Ríos Rosas, 36, 1.º derecha, según acuerdo de la Junta General Ordinaria, celebrada el 12 de enero de 1979.

Cambio domicilio social de Canteras y Obras, S. A.

Nuevo domicilio, local 2, 1.º, puerta 1. Centro Comercial de Montepríncipe. Bohadilla del Monte. Madrid.

VENTA-AUTOS

«Mercedes 300-D» particular, 6.000 kilómetros, 2.750.000 pesetas. Llamar de 9 a 10, teléfono 449 19 00. Sergio.

Ayuntamiento de Madrid

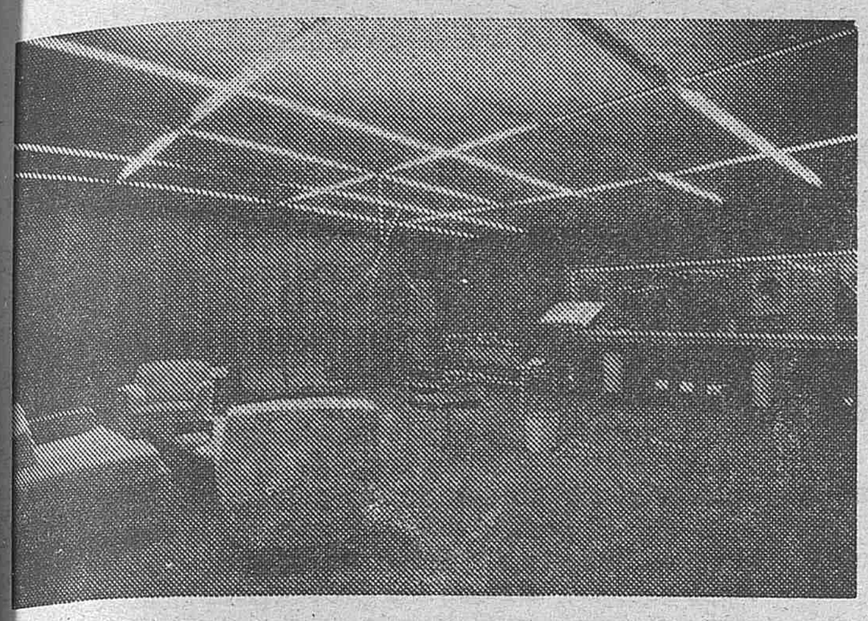

Centro de grabación del Archivo de la Palabra

EL ARCHIVO DE LA PALABRA, CASI DESCONOCIDO

♦ Tiene un importante fondo de voces de escritores, científicos y políticos

MADRID. (De nuestra Redacción.)—La idea de crear un Archivo de la Palabra fue original de don Ramón Menéndez Pidal, quien inició la empresa con la grabación de diez discos que dejaban registradas para las posteridad las voces de algunos de los representantes de la generación del 98. Actualmente, dentro del Servicio de Publicaciones del Ministerio de Educación y Ciencia, y en el apartado de medios audiovisiuales, sigue funcionando este archivo de la palabra, bajo la dirección de Antonio García-Tizón.

Este Archivo de la Palabra es un servicio prácticamente desconocido por colegios y Universidades, y es que, según nos han dicho, «darse a conocer cuesta dinero, y aquí hay muy poco»; el presupuesto es, efectivamente, uno de los grandes problemas con que se han encontrado los responsables de este servicio. Actualmente, el Archivo de la Palabra funciona como un servicio autónomo que se autofinancia, sin ningún tipo de subvención, aunque el Ministerio de Educación tiene organizado con las distintas delegaciones provinciales la compra y el préstamo de los trabajos que en el Archivo se hacen.

La definición que consta en los catálogos del Archivo de la Palabra es: «El Archivo de la Palabra está concebido como un repertorio abierto que se irá enriqueciendo con las voces de las figuras más relevantes de nuestro tiempo» Dentro de esta idea se ha venido funcionando, y hoy se cuenta con un fondo de voces muy importante distribuido en cuatro grupos fundamentalmente: arte, ciencia, literatura y política. «Somos conscientes de que hemos abusado en las grabaciones de personajes del mundo de la literatura —nos dicen—, pero esto actualmente se está subsanando, y aun cuando todavía no se hayan dado a conocer, tenemos un fondo importante de voces de artistas plásticos, académicos de la Ciencia, etc.»

Los problemas con que se han encontrado los responsables de este servicio para llevar a cabo su trabajo son muchos; en primer lugar, hay que dejar claro el tema de los derechos de autor con la persona que presta su voz, plantea numerosas dificultades cuando éste no está afiliado a la Sociedad de Autores —criterio que se sigue para remunerar a los autores—; en muchas ocasiones ha habido que vencer problemas políticos anteriores a esta época, pues fueron numerosos los intelectuales que, como Antonio Tovar, se negaron a prestar su voz. Luego está el problema del tiempo de la grabación; mientras hay personas que utilizan treinta minutos, otras tan sólo lo hacen en diez, de manera que luego hay que agrupar en una misma «cassette» a distintos personajes que en muchas ocasiones tienen entre ellos una relación muy superficial. Con todo, nos han dicho que es más difícil establecer una relación con las familias de los autores que no están vivos que con los propios autores. Actualmente, por ejemplo, la voz de Valle-Inclán en su correspondiente «cassette» no puede difundirse por haber un pleito entablado entre sus herederos.

Actualmente hay a disposición del público una colección compuesta de veinticinco «cassettes» en la que están registradas voces de autores como Concha Espina, Vicente Aleixandre, Christian Barnard, Barraquer, etcétera, junto a las de Alfonso de Borbón Dampierre o Rafael García Serrano.

En los últimos años se ha estado trabajando en la ampliación del fondo documental, aunque por diversos problemas, desde políticos hasta los técnicos arriba expuestos, todavía no se han dado a conocer. «Sin embargo —nos han dicho—, hay una gran cantidad de proyectos de inminente realización que próximamente serán dados a conocer.»

Organizada por el Ministerio de Cultura

MINISTROS Y POLITICOS, EN LA CAMPAÑA DE DIFUSION DEL LIBRO

MADRID. (Europa Press.) Varias obras de Ministros del Gobierno y de políticos se encuentran entre los 200 libros que integran cada uno de los 10.000 lotes que la Dirección General de Difusión Cultural ha comenzado a entregar gratuitamente, dentro de su campaña de «Difusión del Libro».

Cada lote recoge un ejemplar de «¿Qué son los socialdemócratas?», de Francisco Fernández Ordóñez; «¿Qué es el liberalismo?», de Joaquín Garrigues Walker; «¿Qué es la democracia?», de Manuel Jiménez de Parga, y la obra anónima «¿Qué es la reforma política?».

Dentro de los libros de pensamiento y de carácter político, los lotes incluyen también, entre otros títulos, los siguientes: «Sermón del ser o no ser», de Agustín García Calgo; «Casi unas memorias», de Dionisio Ridruejo; «¿Qué es la monarquía?», de Joaquín Satrústegui; «El largo viaje», de Jorge Semprún; «Discurso de la política y el sexo», de Andrés Sorel; «Historia de Elio. ¿A dónde vas, España?», de Ramón Tamames; «¿Qué son las izquierdas?», de Enrique Tierno Galván; «Memoria de un niño de derechas», de Francisco Umbral, y la novela de Vizcaíno Casas «De camisa vieja a chaqueta nueva».

En cada lote de libros, 150 son de literatura española e hispanoamericana; 25, «best-sellers», y otros 25, de carácter regional.

La selección de libros, según informa el último número del semanario «El Magisterio Español», ha sido encomendada a destacadas entidades del mundo de las letras, entre las que se encuentran la Sociedad General de Autores y el Pen Club.

LECTURA POETICA DE JORGE JUSTO PADRON

MADRID. (De nuestra Redacción y agencias.)—El poeta Jorge Justo Padrón ha leído, en el Club Veinticuatro, una serie de poemas de su último libro, aun inédito, «Otesnita».

Al acto literario, presidido por la Infanta Doña Margarita de Borbón, el académico Luis Rosales, el escritor Carlos Onetti y Dina Cosson (presidente del Club), asistieron intelectuales y artistas como Joaquín Calvo Sotelo, Carmen Bravo Villasante, el maestro Rodrigo y Ernesto Alfter.

Laureano Albán, presidente de la Asociación de Escritores de Costa Rica, presentó «Otesnita» como «un libro de poemas de amor y desolación» y aludió al clima confesional que continúa la línea iniciada por Justo Padrón con «El abedul en llamas» y con «Círculo del infierno».

El libro, dijo, es una confesión sin reservas del fracaso del amor y, en él, los símbolos literarios están rigurosamente controlados, sin que esos exactos frenos expresivos impidan la liberación total de las palabras.

CONCLUSIONES DEL ENCUENTRO SOBRE LA INVESTIGACION EN ESPAÑA

«DEBE PROMOVERSE UNA INVESTIGACION MAS DIRIGIDA»

(«y, sobre todo, en equipo»)

MADRID. (De nuestra Redacción, por Paloma Avilés.)—La necesidad de una política nacional de investigación tecnológica, así como adoptar otras medidas para el fomento de la investigación en nuestro país son las dos principales conclusiones del Encuentro sobre investigación científica en España, bajo el patrocinio de la Asociación Española de Periodismo Científico y Asociación Española de Científicos.

Entre las medidas que para el fomento de la investigación se proponen figuran el incremento del Fondo Nacional de Investigación, beneficios fiscales a la investigación para las empresas, adquisición de productos y prototipos por parte de la Administración y el fomento de campos de investigación prioritarios.

Debe promoverse una investigación más dirigida y, sobre todo, en equipo, afirma en otro punto. La ausencia de política científica ha dejado a la Universidad sin estructura y sin nivel adecuado para la producción científica. Falta estímulo y exigencia al profesorado, la demanda escolar es baja y la falta de medios inconcebible.

Se solicita también que las Cortes tomen conciencia de la situación científica y tecnológica de nuestro país. Es necesaria la promulgación de una «ley de bases para el desarrollo científico y tecnológico». La Asociación Española de Científicos, por su parte, apoya la consagración de la ciencia y la tecnología como factores básicos para la economía del país.

Finalmente, concluyen señalando que la Asociación Española de Científicos y la Asociación Española de Periodismo Científico lamentan la falta de sensibilidad y ausencias de las soluciones concretas ante el problema de la ciencia y la investigación en España que se advierte en los programas de gobierno de los partidos políticos y solicitan que las Facultades de Ciencias de la Información incluyan en sus planes de estudios la asignatura de Periodismo Científico, para la formación de los profesionales en este campo.

INVESTIGACION ESPACIAL

ESPAÑA PARTICIPA EN CUATRO GRANDES PROGRAMAS

● Gracias a ello accederá a tecnologías de gran interés

España participa en cuatro grandes programas de investigación espacial europea, con aportaciones sustanciales que no sólo fomentan la investigación científica, sino también el desarrollo tecnológico de sus empresas, según ha podido saber Efe de fuentes próximas a la Comisión Nacional del Espacio.

Entre estos grandes programas se encuentra la colaboración española en el diseño y construcción de «Spacelab» —el laboratorio que está construyendo Europa, dentro de la colaboración entre la NASA y la Agencia Europea Espacial—, el diseño y construcción del cohete «Ariane» —similar al «Saturno» que llevó al hombre a la Luna y que independizará a nuestro continente de las serviaumbres a que se ve hoy precisado por falta de este elemento esencial, y el más costoso, de transporte al espacio de satélites y naves espaciales—, la contribución también en el diseño y construcción del satélite «Ots» —un satélite experimental europeo de comunicaciones— y el diseño, fabricación y ensayo del equipo de antenas de comunicaciones de bandas, de una gran exigencia tecnológica.

La reunión en Madrid, los próximos días 13 y 14, de la comisión administrativa y de finanzas de la Agencia Europea Espacial, con el fin de estudiar la distribución de su presupuesto, de varios miles de millones de dólares, pone de relieve, según estas fuentes, la participación española en los programas europeos de Investigación espacial, gracias a los cuales Europa está desarrollando técnicas de punta en campos de gran importancia para elevar el nivel tecnológico que no podría conseguir por separado.

EN MEDIO DE LA MONOTONIA GENERAL,
UNA PASION
«PSICOANALISIS DEL LIDER»
de Miguel Oscar Menassa
500 ptas.
Consígalo de cualquier manera o contrarrembolso, solicitándolo a Ed. Grupo Cero. A Correos 2391. Madrid. O telefónicamente: 2612607

TELEFONOS DE «ARRIBA»:
215 06 40
215 22 40

Ayuntamiento de Madrid

temas

FE EN CASTAÑON

LE han dejado solo a Roberto Castañón en Salt Lake City, que, además, es la patria de su rival. Le hemos dejado solo sus paisanos, porque Televisión Española se niega inexplicablemente a ofrecer uno de los espectáculos más televisivos. Le han puesto a Roberto Castañón tres jueces norteamericanos y ya se sabe lo que esto significa. si el combate llega al límite, los tres jueces se limitarán a sacar la cartulina con la puntuación que ya llevarán hecha de casa y que será favorable al indio Coloradito López, ocurra lo que ocurra a lo largo de los quince asaltos. Es lo que siempre ha pasado, pasa y pasará. Eso que llamamos el factor campo no influye en los jueces a la hora de puntuar, sino que los obliga de antemano a dar un veredicto favorable al de casa. Lo mismo en Salt Lake City que en España, donde Juan Francisco Rodríguez consiguió conservar su título europeo ante el galés Owen gracias a que el combate se celebraba en Almería, o Heredia III se hizo con una corona continental porque boxeó en su tierra ante Chino Sánchez, que no perdió.

¿Perderá Roberto Castañón hoy su gran oportunidad? El mejor boxeador español de los últimos dos años y uno de los más sólidos que hemos tenido, se crece ante la adversidad. Es un muchacho extraordinariamente fuerte. Se entrena y se cuida. Se toma en serio su oficio de boxeador y pega tanto como el campeón. Y tiene una gran virtud: la de saber darse ánimos a sí mismo en todos los combates. No hemos visto otro boxeador con más fe en sí mismo que Roberto Castañón. Y esto es importante cuando por medio está un título del mundo, enfrente un tremendo pegador y detrás casi ningún apoyo. A Roberto Castañón no le importan los tres jueces americanos porque está convencido de que el combate no va a llegar al límite. Habrá K. O. porque los dos guerreros no saben nada de pactos ni de treguas y sólo conocen el lenguaje de la pegada. Por eso, Televisión Española, al privarnos de este combate, que se celebra en sábado y a las once de la noche, nos está privando de una de las peleas más emotivas que se podían ver. Una pelea en la que el español Roberto Castañón no sale vencido ni mucho menos, aunque los pronósticos apunten hacia el campeón Coloradito López. No olvidemos que Castañón viene de la nada, se ha hecho a sí mismo y nadie ha conseguido hacerle doblar una sola vez la rodilla. Si la dobla hoy en Salt Lake City sería la primera vez.

Valentín MARTIN

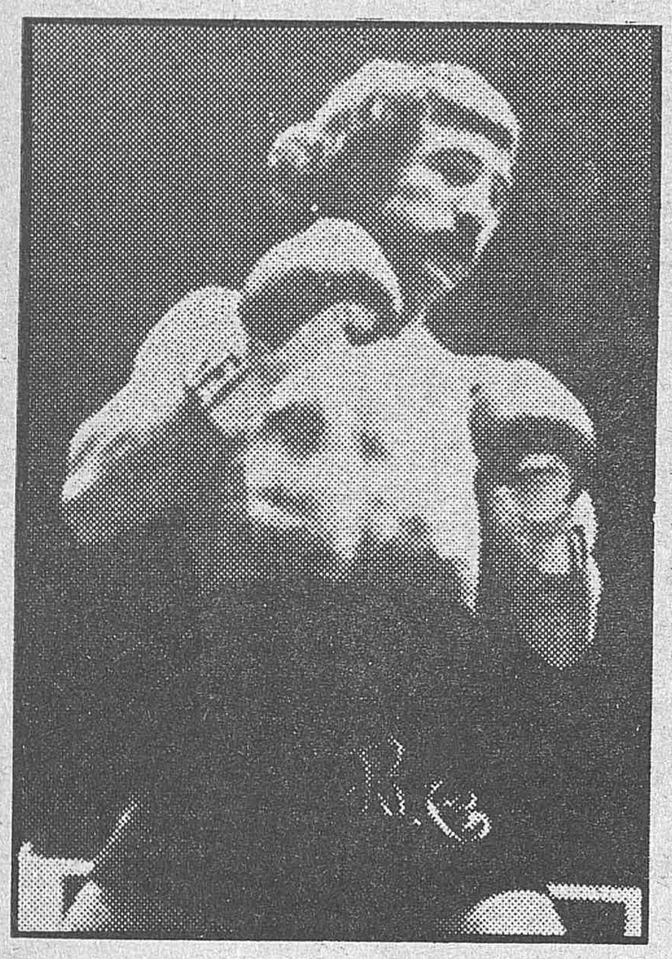

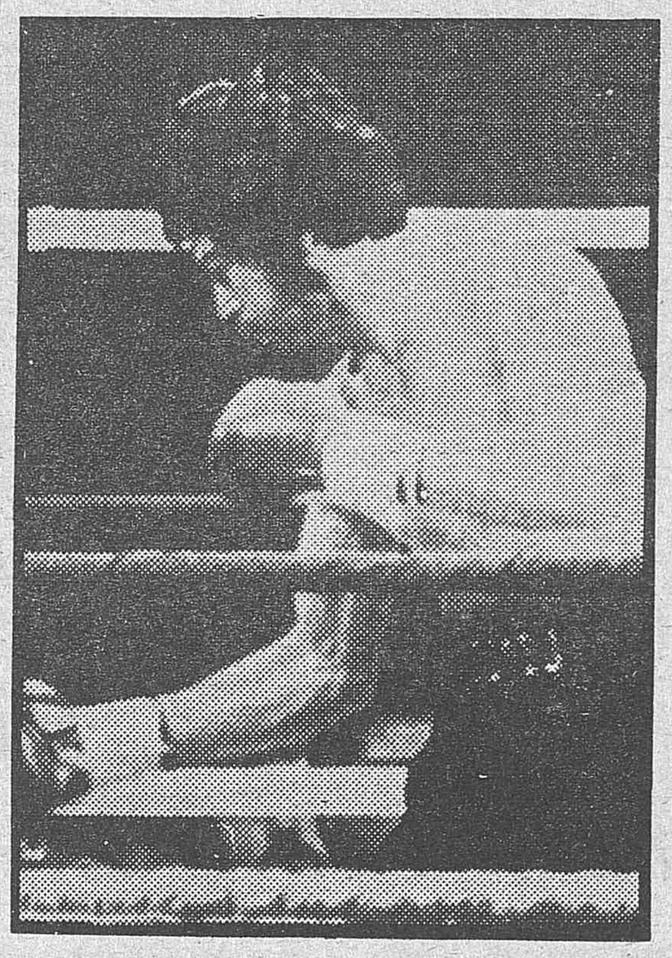

Esta noche en Salt Lake City, Castañón-Coloradito López

Habrá K.O.

¿Pero quién caerá?

SALT LAKE CITY (Utah). (Efe.)—El norteamericano Danny «Litlle Red» López, campeón del mundo de los plumas (versión WBC), defenderá por sexta vez su título ante el campeón de Europa, el español Roberto Castañón, hoy en Salt Lake City, en Utah, a las once de la noche, hora española.

Vistas las cualidades de pegadores de los dos boxeadores, el combate se anuncia particularmente equilibrado y es dudoso que se llegue al límite de los 15 asaltos.

Los pronósticos se inclinan ligeramente a favor de López, veintiséis años, conocido como «Little Red» a causa de su origen indio. Procedente de una familia india de Utah, es miembro de la tribu «Ute» y ésta será la primera vez en su carrera que boxeará ante su público.

Campeón del mundo desde noviembre de 1976, después de quitarle el título a David Kotey (Guinea) en Acra, López defendió cinco veces su corona con éxito, triunfando en todas ellas por k. o.

El norteamericano tiene un gran defecto: no encaja un golpe. En septiembre último, López batió al argentino Juan Alvarez por k. o. en el segundo asalto, pero él mismo había sufrido un «knock down» en el primer asalto. Su brillante palmarés registra 39 victorias (36 antes del límite) contra tres derrotas, pero tres derrotas que fueron por k. o., lo que demuestra que el púgil norteamericano es vulnerable.

Por su parte, Castañón, también de veintiséis años, clasificado número dos mundial por la WBC, posee un palmarés tan elocuente como el de su rival: no conoce la derrota en 30 peleas y en 20 de ellas la victoria llega antes del límite.

Hoy, en Valladolid, Hernández, al asalto de Vezzoli

AMBOS SE RESPETAN

- «Vezzoli es un hombre muy fuerte» (el español)
- «Tengo excelentes referencias de él» (el italiano)

Por cuarta vez en lo que llevamos de mes, un español va a disputar un campeonato europeo de boxeo. Se trata en esta ocasión de Carlos Hernández, que hoy en su ciudad natal, Valladolid, intentará arrebatar la corona de los ligeros juniors al italiano Natale Vezzoli.

Carlos Hernández es un hombre experimentado que se ha medido a boxeadores de gran talla. Ha disputado veintiséis combates, perdiendo, tan sólo, tres de ellos: ante Castañón, Cabeza y Rodolfo Sánchez. También cuenta su historial con una victoria sobre el ex campeón mundial «Uco» Lastra. El vallisoletano es un hombre serio, al que no disgusta el gimnasio, que no defrauda por falta de preparación, con una moral, como él mismo dice, a prueba de bombas, y que si todo le sale bien, puede proclamarse campeón de Europa.

Sobre su rival, ha manifestado: «Le conozco poco, nunca le he visto pelear, pero tengo buenos informes de él. Me han dicho que se trata de un hombre muy fuerte, que sus puños hacen daño, pero que no boxea. Es un hombre experimentado que ha defendido varias veces su título, pero si no ocurre nada extraordinario, conquistaré la corona europea. Esta es mi gran oportunidad y no puedo desaprovecharla.»

El actual campeón, el italiano Natale Vezzoli, es un hombre conocido en el viejo continente. En el año 1976 consiguió el título, ante el francés Roland Cazeaux, defendiéndolo en siete ocasiones, siempre con éxito. Tan sólo su compatriota Jurietti, ante quien exponía el título voluntariamente, logró ponerle en aprietos, logrando tan solo un nulo. Sin embargo, su rival más peligroso, él así lo reconoce, ha sido Elio Cotena. Al igual que el español, se encuentra perfectamente preparado. El es el favorito, y espera, si el pronóstico se cumple, que las autoridades boxísticas le den la oportunidad de conquistar el cetro mundial.

Sobre Carlos Hernández ha manifestado «Tengo excelentes referencias de él. El hecho de que venciera a Puddu, en Cagliari, es muy significativo. Todos mis rivales han sido muy difíciles y sé que el español no va a ser menos. Prefiero pensar que son superiores para luego demostrar lo contrario. No pienso en la derrota, y espero seguir poseyendo el título, defendiéndolo, una vez más, fuera de Italia, para que se me dé la oportunidad del mundial. Confío, igualmente, en que si venzo, los jueces no me arrebaten la victoria injustamente.»

La pela se presenta muy disputada, ambos púgiles se juegan algo más que el título. El español, su futuro. El italiano, el ser proclamado aspirante oficial a la corona mundial. Ninguno piensa en la derrota, pero los pronósticos dan como favorito a Vezzoli, aunque ya se sabe que en este deporte las predicciones suelen fallar.

Hay un gran ambiente en la ciudad del Pisuerga y, lógicamente, todos los vallisoletanos se volcarán en gritos de apoyo hacia su paisano. España puede tener esta noche un nuevo campeón continental. ¡Ojalá sea así!

Antonio L. BUSTILLO

Ayuntamiento de Madrid

Santillana opina del Athlétic

"ES UN EQUIPO ESPECIAL"

• «Ultimamente sufrimos carencia de goles»

• «Pienso que el público no tiene por qué estar en contra nuestra»

Cuando todavía colea la huelga de piernas caídas de los futbolieros, la Liga llega de nuevo. Hoy el Madrid repite viaje a Bilbao, donde mañana se enfrenta con el Athletic en partido correspondiente a la jornada del paro. El goleador de los madridistas es Santillana, que contabiliza en su casillero particular más de la mitad de los goles que su equipo ha logrado en la presente Liga. Dura tarea le espera al artillero blanco, ya que la defensa bilbaína se muestra firme y es difícil hacerle goles. No obstante, el santanderino no se arredra y viaja al bocho dispuesto a aumentar su lista de dianas

En principio, es inevitable hablar de las sanciones impuestas a los futbolistas que hicieron huelga el pasado domingo

—Mira; todo este tema está en el aire y hasta que Magistratura del Trabajo no decida, no hay nada seguro.

—Entonces, pensáis recurrir...

—Eso tenlo por seguro. Y es más, aunque Magistratura dijese que la huelga es ilegal, aún así habría que discutir una serie de cosas.

—El club os ha comunicado oficialmente las sanciones.

—Bueno sí; pero van a esperar al fallo de Magisturatura antes de proceder a su aplicación.

—¿Hay alguna posibilidad de que se produzcan nuevas huelgas?

—No lo sé, depende de la resolución de los Tribunales y de la reunión que el lunes celebraremos la Asociación de Futbolistas Españoles. Lo que está claro es que a ningún profesional se le debe quitar el dinero que gana.

—Este intervalo os ha venido bien, aunque sólo sea para recuperar lesionados. ¿no

—En realidad, tan sólo hemos recuperado a Roberto y Benito, ya que Jansen y Sol todavía no están en condiciones de viajar a Bilbao. De todos modos, a estas alturas de la Liga, una semana de descanso siempre viene bien.

—¿Cómo se presenta el partido contra bilbaínos

—Siempre que vamos a Bilbao se nos complican mucho las cosas. Los vascos juegan grandes partidos contra nosotros y será muy difícil sorprenderles.

—El Madrid saldrá a por todas o a por el puntito...

—Vamos a intentar ganar, pero el Athletic es un equipo especial y muy difícil de batir.

—Con la huelga también se acabó el bache del Madrid.

—La huelga se acabó de momento, y en cuanto a nosotros, si bien es cierto que no estamos jugando al nivel que debiéramos, tampoco lo estamos haciendo tan mal.

—Y Santillana a seguir metiendo goles por si acaso.

—Yo hago todo lo que puedo, pero en el fútbol actual cada día es más difícil hacer goles.

—Es que en el Madrid si tú no metes los goles, no los hace nadie...

—Ultimamente me ha tocado hacerlos a mí, pero en el Madrid hay jugadores que están perfectamente capacitados para golear. Lo cierto es que sufrimos carencia de goles y no tenemos suerte de cara al marco contrario.

—¿Influirá en vuestro rendimiento las sanciones que os han impuesto

—Creo que no. De momento, nosotros no pensamos en ello, ya que aún tiene que decidir Magistratura. Además, somos mayorcitos y sabemos lo que tenemos que hacer.

—El domingo siguiente a Bilbao tendréis a la gente de uñas en el Bernabéu.

—Es difícil luchar contra lo que ya está establecido y muy poca gente nos ha defendido en este conflicto Pero pienso que no tiene por qué haber una manifestación pública en contra nuestra. Mira, es como la medida de no sancionar el domingo al que arroje almohadillas al terreno de juego; si con eso creen que van a arreglar algo...

Santillana, lógicamente, defiende a capa y espada sus intereses. De momento, el domingo habrá fútbol; luego, Dios dirá.

Alberto POLO

A Molowny le encanta el ambiente de San Mamés

«DA GUSTO JUGAR»

• «El Athletic tiene a la afición un poco disgustada»

• «No gano nada con quejarme de tantos lesionados»

Ya hay lista de viajeros para Bilbao. Tras la sesión de baño y masaje que ayer celebró en el Bernabéu la plantilla del Madrid, Luis Molowny facilitó los nombres de los quince que viajarán a la capital vizcaína. Son los siguientes: García Remón, Maté, Del Bosque, Juanito, Isidro, García Hernández, Pirri, Roberto, Sabido, Santillana, San José, Stielike, Aguilar, Wolff y Benito.

El entrenador madridista también disfrutó del vapor de la sauna, y hubo que esperar un ratito para que nos atendiera.

—¿Por qué no viaja Guerini?

—El jugador sufre algunas molestias y no está en condiciones de jugar.

—Ingenuamente le inquirimos acerca de la alineación.

—Todavía no la tengo decidida. Puedo hacer varias combinaciones y hasta el mismo domingo no la daré a conocer.

Ni que decir tiene que para Molowny el partido de Bilbao se presenta dificilísimo...

—El Athletic tiene a la afición un poco disgustada y querrán congraciarse ante nosotros. No cabe duda de que el partido va a ser muy difícil para los dos equipos.

—Van al Bocho en plan conservador o a por todas...

—El Madrid no sale nunca en plan conservador, pero todo depende del contrario. Hacer un 4-4-2 no quiere decir que se vaya a jugar a defenderse, hay que ver los hombres que están en esa alineación.

—Molowny, ¿por qué usted nunca se queja de la cantidad de hombres que tiene lesionados esta temporada?

—Porque no saco nada con quejarme. No quiero que nadie piense que el equipo va bien o mal porque haya lesionados. Esta es mi manera de pensar; si tengo lesionados, me aguantó y se acabó.

—Influirán en el ánimo de sus jugadores las sanciones que les han impuesto a raíz de la huelga.

—Pienso que no. Ellos van a recurrir y a lo mejor Magistratura decide que no les puede descontar nada.

—El ambiente en Bilbao no va a ser muy bueno...

—En San Mamés da gusto jugar. Desde que soy entrenador del Madrid, siempre nos han tratado estupendamente. Particularmente pienso que no va a pasar nada.

—Y qué hay de los posibles sustitutos de Molowny de cara a la próxima temporada. ¿Le preocupa esto?

—Estoy acostumbrado a estos comentarios y no me molestan en absoluto. Yo tengo mi propia opinión a este respecto y cuando sea oportuno la expondré.

A pesar de innata cautela, notamos en Molowny cierto optimismo de cara al partido de mañana. No cabe duda que esta semana de descanso ha venido muy bien al Madrid, y aunque no han sido recuperados la totalidad de los lesionados, en el club blanco ven el futuro con más optimismo.

Alberto POLO

Ayuntamiento de Madrid

González confía en sus jugadores

«TENEMOS MUCHA ILUSION»

- **«Pero sabemos que el partido será difícil»**
- **«Aún ganando al Atlético no podemos echar las campanas al vuelo»**

El Rayo Vallecano, como todo el mundo sabe, se encuentra en una situación muy delicada, deportivamente hablando. Sus cinco negativos pesan como una losa en los jugadores. El domingo los franjirrojos juegan un partido importantísimo ante el Atlético de Madrid. Un encuentro de los llamados de la máxima rivalidad, que en este caso lo será más que nunca, por lo que se juegan ambos conjuntos. Los rojiblancos, el mantener intactas sus aspiraciones al título. Los franjirrojos, eliminar algún negativo que les permita salir de los puestos de descenso.

Eduardo González ha trabajado a fondo con sus jugadores, sabe el técnico rayista que esta será la primera final, de las once que ha de jugar su equipo hasta el final de la temporada. Según el entrenador vallecano, doce puntos serían suficientes para salvarse y, naturalmente, los primeros los quieren conseguir en el Vicente Calderón.

—Si pudiera ser, mejor que mejor. Los jugadores y yo sabemos que tendremos muchas dificultades, pero vamos a intentarlo. Si no puntuamos, a medida que vayan pasando las jornadas, las cosas se nos irán poniendo peor. El partido será difícil, pero tenemos mucha ilusión por traernos algo para casa.

—Sin embargo las circunstancias no parecen las más apropiadas por la alta moral de los rojiblancos

—Pues sí. El Atlético de Madrid ganó dos puntos muy importantes en San Sebastián y naturalmente quiere seguir estando en los puestos de cabeza. Esto para ellos es un estímulo.

—La jornada de suspensión por la huelga, ¿te ha venido bien?

—Ni bien, ni mal. No tenía ningún futbolista lesionado que fuera recuperable en una semana. Los dos que tengo: Luna y Salazar tienen para más tiempo. Cuento con los mismos hombres que el domingo pasado.

—Doce puntos valen una permanencia. ¿Dónde los puede obtener el Rayo?

—Nos quedan cinco partidos en casa y seis fuera. Todos serán importantes y difíciles. En casa hemos de recibir a equipos como el Santander y Salamanca, que son rivales directos. Las salidas que más me preocupan son las de Zaragoza y Alicante, éstos también luchan por eludir el descenso. Ya veremos qué pasa. Aun ganando al Atlético o empatando, no podemos echar las campanas al vuelo, tendríamos que seguir peleando igual. Sería diferente si quedaran tres jornadas.

—¿Tienes decidido el equipo?

—Prácticamente sí, jugarán los mismos que contra el Sporting. La única variante puede ser la de Mariam, que ocupe alguno de los puestos de ataque. Dependerá, en parte, del equipo que puedan sacar ellos.

Jugarán entonces: Hierro; Anero, Tanco, Uceda, Rocamora; Francisco, Landáburu, Nieto; Alvarito, Clares y Pozo. En el banquillo estarán: Pascual, Flores, Mariano y Mariam.

Dos puntos muy importantes están en juego. González tiene mucha confianza en sus hombres y éstos no quieren defraudarle.

Antonio L. BUSTILLO

NOTICIARIO

M-82

El próximo martes se reanudarán en Zurich las negociaciones del comité organizador del Mundial 82, con el consorcio mundial de televisión sobre los derechos de retransmisión de los partidos de este certamen. Pasado mañana viajarán a Zurich el presidente de la Federación Española de Fútbol, Pablo Porta; el secretario, Agustín Domínguez; el presidente del comité organizador del Mundial, Raimundo Saporta, y el secretario de dicho organismo, Manuel Benito. Saporta informará a la FIFA sobre las condiciones de las ciudades que han solicitado ser sedes de este Mundial.

McENROE

El joven norteamericano John McEnroe, venció al campeón sueco Bjorn Borg por 6-3, 2-6, 6-3, 5-7 y 7-5, en el tercero de sus encuentros, incluidos en el desafío entre ambos que se juega en pistas europeas. El encuentro tuvo lugar en Oslo. El próximo miércoles volverán a enfrentarse en la ciudad noruega de Randers.

GRAN PREMIO DE ESPAÑA

Las escuderías Lotus, Tyrell, Brabhams, Copersucar, McLaren, Ligier, Tyrell Wolf, Arrows y Williams han solicitado reserva de pista para efectuar entrenamientos en el Circuito del Jarama, en los que se probarán nuevos neumáticos Good Year. Como se sabe, en el Jarama se correrá el Gran Premio de España 79 el próximo 29 de abril.

HOCKEY HIELO

Veintitrés jugadores de hockey sobre hielo quedarán concentrados hoy en Barcelona con vistas al Campeonato del Mundo de este deporte en la categoría C, que se disputa en el Palau Blau Grana del 16 al 26 de este mes. España jugará su primer partido contra Corea en la jornada inaugural.

CARRERAS DE CABALLOS

NUEVE DEBUTANTES EN EL TROFEO ATKINSONS

Hoy sábado, cuarta reunión de la temporada de Primavera, con la disputa del Trofeo Atkinsons, antiguo premio Quinta de la Enjarada, que está reservado a los potros y potrancas de tres años que no hayan corrido nunca, circunstancia que hace que todos los participantes debuten y que el pronóstico tenga que establecerse por su origen y por sus trabajos en entrenamiento. Para el enfrentamiento de esta tarde parte como favorito unánime «Rascalino», propiedad de la cuadra Rosales, que será conducido por Carudel.

APRECIACIONES PARA HOY

Premio	*En peso*	*En distancia*	*Viene de correr bien*	*Bien montado*	*Selección*	*Outsider*
C. Arizón	O. Boy Bolita	O. Boy	O. Boy F. Echo	Bolita Lord Moka	O. Boy Bolita	Lord Moka
Samarella	Bombonero Lauda	Bombonero Lauda	Bombonero Tintorro	Lauda Bombonero	Bombonero Lauda	Tintorro
T. de Ybarra	Liberty Manzanillo	Liberty	Manzanillo	Liberty Morro Bay	Liberty Manzanillo	Morro Bay
R. Nublo	Feu de Salve Soyuz	Feu de Salve Soyuz	Feu de Salve	Guanacaste Soyuz	Feu de Salve Soyuz	Guanacaste
Atkinsons	Todos debutan			Rascalino Antipática	Rascalino Antipática	Tomyris
Legamarejo	E. Royale	Pafir	Orleigh	Liamore	E. Royale Pafir	Orleigh

Ayuntamiento de Madrid

TIEMPO

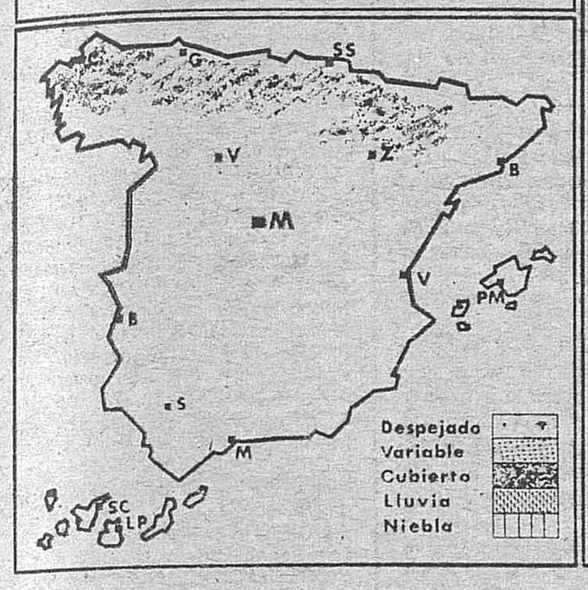

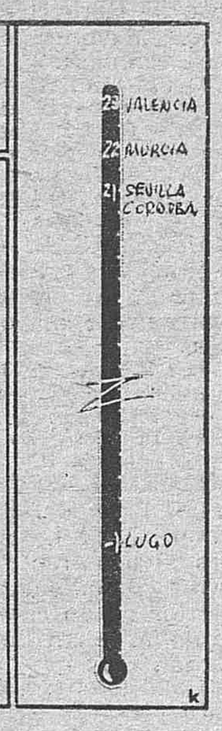

TEMPERATURAS SUAVES

MADRID, 9. (Pyresa.)—Durante las últimas veinticuatro horas, las precipitaciones de consideración correspondieron a Canarias, donde llegaron a registrarse 34 litros en la isla de Las Palmas, 27 en el observatorio de Izaña (gran parte, en forma de nieve y 25 en el aeropuerto de Tenerife. También se registraron precipitaciones, pero de carácter débil o inapreciable, en la cuenca del Duero, alto Ebro y norte de Cataluña.

Las temperaturas, salvo algunas mínimas del interior, pueden considerarse que fueron suaves, y se alcanzaron 23 grados en Valencia, 22 en Murcia y 21 en Sevilla y Córdoba.

En los mapas previstos para mañana al mediodía se observa la permanencia del anticiclón próximo a las Azores, y extendiéndose a la Península Ibérica, donde va desapareciendo la inestabilidad en los altos niveles, por lo que, igualmente, la tendencia es a la disminución de los intervalos nubosos y de predominio de tiempo soleado. Las temperaturas mínimas pueden sufrir un descenso en las regiones del interior.

TEMPERATURAS EXTREMAS

EN ESPAÑA:

La Coruña, 6 y 14.
Lugo, —1 y 10.
Orense, 1 y 15.
Oviedo, 3 y 16.
Bilbao, 2 y 18.
León, 0 y 13.
Burgos, 2 y 12.
Zamora, 2 y 14
Soria, 3 y 11.
Madrid, 2 y 16.
Cuenca, 5 y 14.
Toledo, 7 y 16.
Badajoz, 9 y 19.
Ciudad Real, 2 y 16
Logroño, 6 y 17.
Zaragoza, 4 y 17.
Barcelona, 9 y 17.
Valencia, 10 y 23.
Alicante, 10 y 19.
Murcia, 10 y 22.
Sevilla, 8 y 21.
Córdoba, 9 y 21.
Granada, 5 y 20.
Málaga, 12 y 19.
Palma de Mallorca, 5 y 16
S. C. Tenerife, 15 y 19.
Las Palmas G. C., 16 y 19.

EN EUROPA:

Oslo, 1 y 2.
Londres, 7 y 11.
Asterdam, 5 y 9.
Berna, —3 y 10.
Bruselas, 5 y 10.
Copenhague, 0 y 3.
París, 6 y 10.
Lisboa, 10 y 16.
Berlín, 0 y 8.
Hamburgo, 3 y 7.
Bonn, 5 y 7.
Roma, 5 y 15.

LA CONTAMINACION

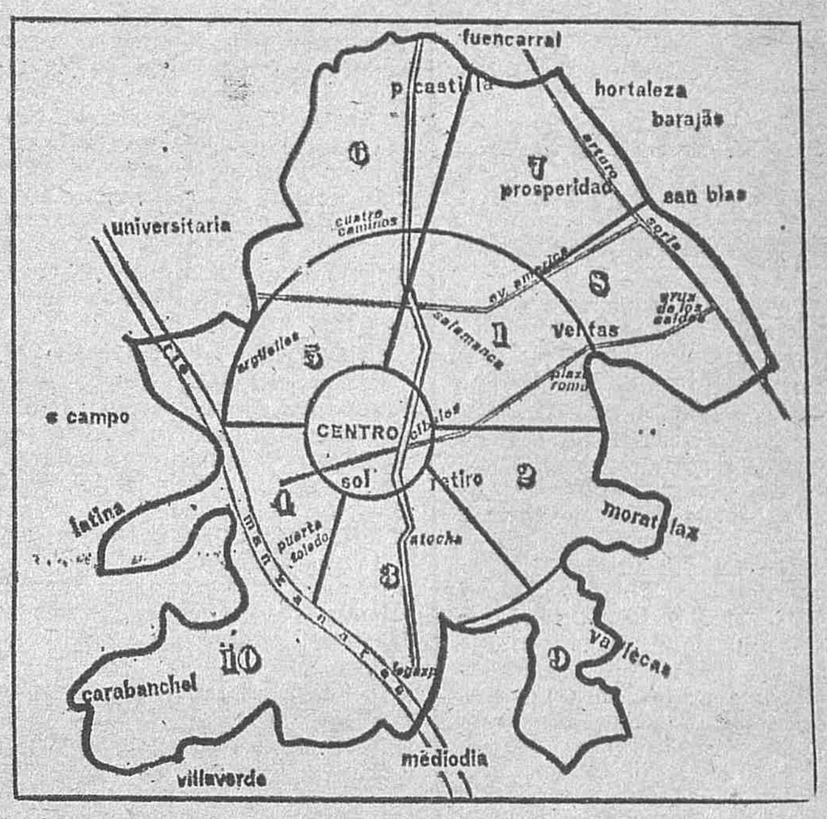

Aunque las concentraciones medias de veinticuatro horas se han mantenido dentro de unos límites tolerables, debido a las nieblas que soportamos en la mañana de ayer y que han impedido la normal insolación de las capas bajas de nuestra atmósfera, se han registrado en alguna estación aislada valores medios de anhídrido sulfuroso para períodos de dos horas que superaban los admisibles.

Los índices más elevados de entre todos los detectados ayer correspondieron a las estaciones situadas en los puntos siguientes: glorieta de Quevedo, paseo de la Castellana, paseo de Calvo Sotelo, plaza de Salamanca y Puerta del Sol.

Contaminación en todas las zonas TOLERABLE.

Farmacias en servicio de urgencia abiertas día y noche

FARMACIAS QUE CONCLUIRAN SU SERVICIO DE URGENCIA A LAS 10,00 HORAS DE LA NOCHE

TETUAN-FUENCARRAL-PEÑA GRANDE Y BARRIO DEL PILAR.—Orense, 83 (junto a la plaza de Cuzco); Margaritas, 2 (semiesquina Francos Rodríguez, 50); av. Generalísimo, 163; San Martín de Porres, 41.

UNIVERSIDAD-MONCLOA.—Fernández de los Ríos, 40; Ferraz, 3 (esquina paseo Rosales).

CHAMBERI.—Ponzano, 69 y 71 (próx. Ríos Rosas).

CENTRO-LATINA.—Fuencarral, 36; Mayor, 44; Virgen del Puerto, 49.

CARABANCHEL-EXTREMADURA. — Solana de Opañel, 25 (esquina Arr. Opañel); Gallur, 45 (próx. Comisaría Cármenes); Camino Viejo de Leganés, 114; Illescas, 66 (semiesq. Valmojado-P.º Chico); Cebreros, 60 (barrio Surbatán).

ARGANZUELA-VILLAVERDE.—Paseo de la Esperanza, 3 (Metro Acacias); plaza J. Villarreal (junto mercado G. Osma); Amor Hermoso, 65 (ent. Mar. Usera, 55).

CHAMARTIN-HORTALEZA-CANILLAS.—General Mola, 205; López de Hoyos, 66 (esq. Gral. Mola); Añastro, 21 (entrada Arturo Soria, 248); Angel L. de la Herranz, bl. G-3 (Pinar del Rey).

VENTAS-SAN BLAS-CANILLEJAS.—Gerardo Cordón, 63 (barrio Elipa); José del Hierro, 25 (col. S. Vicente); avda. Guadalajara, 41 (San Blas). Canoa, 49 (junto a Galera, 23).

SALAMANCA.—Francisco Silvela, 36; Serrano, 112; Jorge Juan, 67 (esq. Lope de Rueda).

RETIRO-MEDIODIA.—Av. Menéndez Pelayo, 67 (Torre del Retiro); Doctor Esquerdo, 150; plaza del Angel, 14.

VALLECAS (PUENTE DE).—Pico Clavero, 6 (ent. Peña Prieta, 53, rascacielos); C.º B. Palomeras, 1 (frente M. de la Riva, 126); avenida de Entrevías, 206.

FARMACIAS EN SERVICIO DE URGENCIA A PARTIR DE LAS 10,00 DE LA NOCHE

TETUAN-FUENCARRAL-PEÑA GRANDE Y BARRIO DEL PILAR.—Orense, 83 (junto a la plaza de Cuzco); Bravo Murillo, 108 (Cuatro Caminos).

UNIVERSIDAD-MONCLOA.—Fernández de los Ríos, 40.

CENTRO-LATINA.—Fuencarral, 36; Almirante, 23.

CARABANCHEL-EXTREMADURA.—Solana de Opañel, 25 (esquina Arroyo Opañel); Illescas, 66 (semiesquina Valmojado, P.º Chico); Camichi, 18 (semiesquina Camino Laguna, 93); Ocaña, 75 (final Ntra. Sra. de la Luz).

ARGANZUELA-VILLAVERDE.—Paseo de la Esperanza, 3 (Metro Acacias); Embajadores, 18.

CHAMARTIN-HORTALEZA-CANILLAS. — General Mola, 205; Angel L. de la Herranz, bloque G-3 (Pinar del Rey); C. de Nápoles, local 54 (P. D. Canillas).

VENTAS-SAN BLAS-CANILLEJAS.—Gerardo Cordón, 63 (Barrio Elipa); Canoa, 49 (junto a Galera, 23); José Arcones Gil, número 108 (Metro estación García Noblejas).

SALAMANCA.—Francisco Silvela, 36; Lombía, 7 (esquina a Goya, 111).

RETIRO-MEDIODIA.—Doctor Esquerdo, 150; Bustamante, 12.

VALLECAS (PUENTE DE).—Pico Clavero, 6 (entrada Peña Prieta, 53, rascacielos); Sierra Alcubierre, 4 (iglesia Santo Angel).

Turno 14-A

CUPON PRO CIEGOS 593

ACTOS PARA HOY

A LAS 78,30 HORAS:
Sociedad Española de Parapsicología (Universidad Complutense, San Bernardo, 49). María Jesús Pertejo: «La telepatía en la relación madre hijo».

A LAS 19,30 HORAS:
Casa de Zamora (Tres Cruces, 12). Noches poéticas dedicadas a la primavera. Cena y baile.

A LAS 20,00 HORAS:
Galería Ishtar (García de Paredes, 35). Conferencia y recital poético «Francisco Ruiz Cumplido, visto por él mismo».
— Nueva Acrópolis (avenida de José Antonio, 22). Delia S. Guzmán: «Inmortalidad, resurrección, reencarnación».

Premios y concursos

«JUAN BOSCAN», DE POESIA

El Instituto Catalán de Cultura Hispánica convoca el XXX Premio de Poesía «Juan Boscán», dotado con 50.000 pesetas, para el mejor libro de poesía de tema libre, entre los que se presenten.

Pueden concurrir al Premio poetas de cualquier nacionalidad, siempre que los trabajos que se presenten estén escritos en castellano. Estos serán originales e inéditos, admitiéndose un solo trabajo por cada concursante. La extensión de los originales no pueden sobrepasar los 700 versos, ni ser menor de 400, dejando a la libre elección de los autores el asunto, métrica y forma de las composiciones.

El plazo de admisión de los originales termina el 30 de marzo de 1979, y el fallo del jurado se hará público en abril de 1979.

- TAXIS: 247 82 00.
- BOMBEROS: 232 32 32.
- POLICIA: 091.
- SERVICIO MEDICO DE URGENCIA DE LA SEGURIDAD SOCIAL: 734 55 00.
- URGENCIAS INTOXICACIONES: 232 33 66.
- CENTRO QUEMADOS CRUZ ROJA: 224 52 07.
- AMBULANCIAS: 252 32 64.
- INSTITUTO NACIONAL DE CARDIOLOGIA: 241 09 09.
- INFORMACION RENFE: 733 30 00 - 733 22 00.
- AEROPUERTO DE BARAJAS: 205 43 72.
- POLICIA MUNICIPAL: 092.
- TELEFONO DE LA ESPERANZA: 459 00 50.
- INFORMACION GENERAL Y SERVICIOS DESPERTADOR: 096.
- TELEBEN (telegramas por teléfono): 232 68 00 - 232 69 06 y 222 29 51.
- INFORMACION DEPORTIVA: 097.
- INFORMACION HORARIA: 093.
- GRUA MUNICIPAL: 092.

Ayuntamiento de Madrid

GACETILLAS

ORQUESTA NACIONAL TEATRO REAL

«Sinfonía», «Mi-parti» y «Concierto violonchelo y orquesta. Witold Lutolawski. Solista: Lluis Claret. Director: Lutolawski. Hoy, 19 horas. Mañana, 11,30. Localidades, taquillas calle Carlos III.

TEATROS NACIONALES

BELLAS ARTES. — (Centro Dramático Nacional. Teléfono 2324437.) Hoy, 7 tarde y 10,45 noche: Retrato de dama con perrito (de Luis Riaza). Dirigida por Miguel Narros. Con una escenografía de Andrea D'Odorico. Mayores dieciocho años. Trabajadores, estudiantes y tercera edad. Precios populares.

MARIA GUERRERO. — (Centro Dramático Nacional. Teléfono 4194769.) 7 y 10,45. ¡Mañana, último día! de Abre el ojo (de Rojas Zorrilla). Adaptación de Caballero Bonal. Con una escenografía de Cristina Borondo. Dirección: Fernando Fernán Gómez. Mayores catorce años. Del miércoles 14 al domingo 25 de marzo: El proceso. Una dramaturgia de Peter Weiss sobre la novela de Frank Kafka. Del martes 27 de marzo al domingo 8 de abril: Noche de guerra en el Museo del Prado (de Rafael Alberti). Trabajadores, estudiantes y tercera edad, precios populares.

TEATRO NACIONAL DE LA ZARZUELA. — Compañía Lírica titular. Dirección: Joaquín Deus. Homenaje al maestro Luna en su centenario. Hoy, 10,30 noche: El Niño Judío (de Pablo Luna). Con Josefina Meneses, Pedro Farrés, Rafael Castejón. Dirección musical: Manuel Moreno-Buendía. Dirección escénica: Luis Balaguer. Apta para todos los públicos.

TEATROS

ALCAZAR. — (Alcalá, 20. Metro Sevilla. 2212252.) 7 tarde y 10,45 noche: Compañía de Comedias Cómicas Zori-Santos: Los dos virgos. Mayores catorce años.

ALFIL. — (De la calle del Pez, número 10. Teléfono 2318152. Metro Noviciado.) Hoy, 7, 10,45: José Sazatornil «Saza» en ¡¡¡Qué campanada!!! Con María Kosty, Manuel Torremocha, Mara Ruano, Valentín Paredes. ¡¡¡La campanada de la risa!!! Mayores catorce años. ¡Ultimas semanas!

ARLEQUIN. — (San Bernardo, 5. Gran Vía. Teléfono 2473173. Metro y aparcamiento Santo Domingo.) Hoy, 7 y 10,30: Tony Soler-Eloy Herrera en Un cero a la izquierda (de Eloy Herrera). ¡Divertida! ¡Emocionante! ¡Segundo año en Madrid! ¡Más de 2.000 representaciones en España y Portugal! Mayores dieciocho años.

BEATRIZ. — (2264626.) Hoy, 7 y 10,45 noche: Gemma Cuervo, Carlos Estrada: Siempre no es toda la vida (de Santiago Moncada). Con la presentación teatral de Antonio Vico y Adriana Vega, y la colaboración especial de Amelia de la Torre y Guillermo Marín. Dirección: Angel García Moreno. Mayores catorce años. Domingo 11, último día.

CENTRO CULTURAL VILLA DE MADRID. — (Plaza Colón. Auditorio.) Hoy, 7 tarde y 10,45 noche: ¡Acontecimiento cómico! Antonio Garisa, Francisco Valladares, Alejandro Ulloa, Pilar Bayona, José María Escuer, Alfonso Gallardo y María Luisa Merlo en (Marcela). Representaciones en homenaje a Enrique Jardiel Poncela en su más divertida y famosa obra Angelina o el honor de un brigadier. Formidable reparto, nuevo montaje. Dirección: Gustavo Pérez Puig. Venta anticipada de localidades. Butaca, 200 pesetas. Autorizada para todos los públicos. ¡Dos últimos días!

CENTRO CULTURAL VILLA DE MADRID. — (Plaza Colón. Auditorio.) Hoy, 4,15 tarde: Ballet infantil de Rosa María Blanco. Espectáculo interpretado por niños y para niños. Butaca, 125 pesetas.

CALDERON. — Hoy, 7 tarde y 10,45 noche: José Ortiz presenta la compañía revistas Fernando Esteso con la supervedette Norma Duval en Ya tenemos risocracia (de F. Esteso y E. Bariego). Música: F. García Morcillo. Con las primeras figuras Enrique Menéndez, Moncho Ferrer, Lilia Zuazo, Lilian Lix, Ballet Bubbles Dancers. Coreografía: Nacho Arrieta, Aquilino de la Rosa. Mayores dieciocho años. Ultimas semanas.

COMEDIA. — (Príncipe, 14. Teléfono 2214931.) 7,30 y 10,45: Compañía Nuria Espert. Ciclo de Arte Dramático: Fedra (de Espriú). (Versión castellana). Escenografía: Fabiá Puigserver. Director: Lluis Pasqual. («Esta "Fedra" es poesía, música y teatro en equilibrada e intensa proporción.» A. Fernández Santos. «Diario 16».) Breve temporada. Mayores catorce años. Mañana, último día.

ESLAVA. — (2665440.) Hoy, 7 y 10,45: Compañía Paco Martínez Soria en su ¡Cuarenta aniversario! presenta: La educación de los padres (de Fernández del Villar). ¡Risa sana en una de las mejores interpretaciones de Paca Martínez Soria! ¡Autorizada para todos los públicos! ¡Carcajadas totales! ¡Vestidos integrales!

FIGARO. — (Teléfono 2391645. Doctor Cortezo, 5. Aparcamiento plaza Benavente. Metro Tirso de Molina.) Hoy, 7 tarde y 10,45 noche: Juanjo Menéndez y Jesús Puente en Violines y trompetas (de Santiago Moncada). Con Marta Puig y la primera actriz Licia Calderón. Dirección: García Moreno. Premio a la mejor compañía 1978. Mayores dieciocho años. Domingo, función única 7 tarde. Lunes, descanso.

INFANTA ISABEL. — (Teléfono 2214778. Metro Banco.) (Empresa Arturo Serrano. 53 años haciendo teatro.) ¡Acontecimiento! 7 y 10,45: Los japoneses no esperan. Con Fernando Delgado, Charo López y María Silva. ¡Un gran éxito de obra, intérpretes y dirección!

LARA. — (Teléfono 2211631. Metro Callao.) Hoy, 7 y 10,45: El prisionero del boulevard Haussmann (de Solly Wolodarsky). Con María Jesús Lara, Martín Ferrer, Ana Shievers. Mayores catorce años.

LATINA. — (Teléfono 2652835.) Gran compañía titular de revistas Colsada. ¡Grandioso éxito de la excepcional supervedette española Tania Doris, auténtica figura de la revista, y el cómico supersónico Luis Cuenca en la gran revista musical a gran espectáculo Apasionada. Colaboración: Eugenia Roca. Todos los días 7 y 10,30. Venta anticipada con cinco días. (Miércoles, descanso.) Mayores dieciocho años.

MARAVILLAS. — (Malasaña, número 6. Teléfono 4465730.) Hoy, 7 tarde y 10,45 noche: Compañía José Rubio con la comedia más divertida de todos los tiempos: Enseñar a un sinvergüenza (de Alfonso Paso). Con María Garralón, José Montijano, Mercedes Aguirre y colaboración Mario Delgado. ¡Hacia las 7.000 representaciones! Mayores dieciocho años.

MARQUINA. — Hoy, 7 tarde y 10,30 noche: T. E. C. (Teatro Estable Castellano.) Presenta: Tío Vania (de Anton Sejov). Versión: Enrique Llovet. Con Mari Paz Molinero, Irina Kouberskaya, Trinidad Rugero, José Pedro Carrión, Maruchi Fresno, José María Muñoz Actor invitado: Carlos Lemos. Dirección: William Layton. Autorizada mayores catorce años.

MARTIN. — Santa Brígida, 3. Teléfono 2316393.) Hoy, 7 y 10,30: Vuelve la compañía de Carlos Villafranca en la bomba cómica del año: Sólo para mujeres. Original de Teófilo **Calle.**

MONUMENTAL. — (Metro Antón Martín. Teléfono 2271214. Aparcamientos Atocha y plaza Santa Ana.) Todos los días, 7 tarde y 10,30 noche: ¡Sigue el éxito triunfal de la revelación musical! El diluvio que viene (de Garinet y Giovannini). El espectáculo más fantástico y prodigioso que se ha visto en Madrid. Producido y realizado por Ramón y Antonio Riba. Con Franz Joham, Lía Uyá, Lorenzo Valverde, Manuel Zarzo, Ira, Josefina Güell, José Guardiola (la voz de Dios). Coros y Ballet. Localidades venta anticipada con cinco días sin aumento. Lunes, descanso. Clasificada para todos los públicos. Miércoles 14 de marzo, noche, 10,30: Gran Festival conmemoración segundo aniversario con la participación de las máximas figuras del mundo del espectáculo.

MUÑOZ SECA. — (Plaza del Carmen. Teléfono 2219047.) Hoy, descanso. Mañana, 7, 10,45: ¡Exito aposeósico! Andrés Magdaleno presenta a Susana Estrada en el espectáculo musical Muñecas... (de Enrique Barrero y Alfonso Santisteban). Con Eva León, Miguel Angel Godó y gran compañía. Coreografía: Giorfio Aresu. Dirección y producción de Andrés Magdaleno. ¡El primer espectáculo clasificado «Especial S». (Prohibido menores dieciocho años. Localidades a la venta con cinco días.

PRINCIPE. — (Tres Cruces, número 10. Metro Sol y José Antonio. Parking plaza del Carmen. Teléfono 2218016.) Hoy, 7 tarde y 11 noche: Producciones A. G. presenta: Ismael Merlo, Carmen Bernardos, José María Caffarel en Lo que vio el mayordomo (de Joe Orton). Con Agustín Poveda Nicolás Mayo y Yolanda Ríos. Escenografía: Toni Cortés. Dirección: Ventura Pons. ¡¡Atención!! Hasta el domingo, cuatro únicos días de precios reducidos en funciones previas al gran estreno oficial, que tendrá lugar el lunes 12. Mayores dieciocho años.

REINA VICTORIA Carrera San Jerónimo, 22.—Analía Gadé en Asesinato entre amigos, de Bob Barry. Con Yolanda Farr, Alberto Fernández, Pepe Lara y Paco Marsó. Colaboración de Ramiro Oliveros. Dirección: Víctor A. Catena. (Lunes, descanso.)

SALA CADARSO. Cadarso, 18.—Teatro Libre presenta: El horroroso crimen de Pearanda del Campo, de Pío Baroja. Domingo, 12 mañana: Pequeño Teatro de Valencia, gran compañía clown La Inestable, presenta: Una historia tan..., de Menta.

VALLE INCLAN. — (Princesa, 1. 2411389.) 7 y 10,45: Rafael Mateo presenta a Conchita Montes y Angel Picazo en Encuentro en otoño (de Alesksei Arbuzov). Adaptación de Francisco Abril. Dirección: Angel García Moreno.

CINES

NUMERADA

ALBENIZ. Paz, 11.—La zorra. Martes, estreno: Supermán.

ALCALA-PALACE. Alcalá, 90.—El techo de cristal.

ALPHAVILLE 1. Princesa, 5.—El amigo americano.

ALPHAVILLE 3. Princesa, 5.—Mi tío.

AMAYA. General Martínez Campos, 9. El cielo puede esperar.

APOLO. — Cont. 4,45: Keoma. ¡Un filme de Elzo G. Castellari! Con Franco Nero y Olga Karlatus.

AVENIDA. — 6,45, 10,15: Fuerza 10 de Navarone. Interpretada por Robert Shaw y Harrison Ford. Director: Guy Hamilton. ¡Una misión más arriesgada que silencia los cañones! Mayores catorce años. Segunda semana.

BENLLIURE. — 4, 7 y 10: Muerte en el Nilo (de Agatha Christie). Technicolor. Mayores catorce años.

BILBAO. Fuencarral, 118.—Adiós, Emmanuelle.

BULEVAR. Alberto Aguilera, 56.—¡Que viva Italia!

CALIFORNIA. Andrés Mellado, 47.—Esa gente tan divertida.

CALLAO. — 4, 7, 10,15: El expreso de medianoche (Mignigth Express). Technicolor. Dieciocho años.

CAPITOL. Av. de José Antonio, 41.—Supermán.

CARLOS III. Goya, 5.—Mi pequeño amante.

CARTAGO. — 4,30, 7 y 10: Oscar, Kina y el Láser. La película más galardonada del Certamen Internacional de Gijón. Tolerada.

COLISEVM.—4,30, 7, 10,30: Paso decisivo (Shirley Mac Laine y Anne Bancraft). Filme prodigioso de Herbert Ross. Color de Luxe. Mayores catorce años Doce semanas.

CID CAMPEADOR. General Mola, 26 Fiebre de noche de verano.

CONDE DUQUE. Alberto Aguilera, 4. En nombre del papa rey.

CONSULADO. Atocha, 38.—Ojos.

EL ESPAÑOLETO. Fernández de los Ríos 67.—Interiores.

FUENCARRAL. — 7, 10,30: La insólita y gloriosa hazaña del cipote de Archidona. Color. Exclusivamente mayores dieciocho años.

GRAN VIA. Av. de José Antonio, 68. La insólita y gloriosa hazaña del cipote de Archidona.

LOPE DE VEGA. Av de José Antonio, 55.—Tiburón II.

MADRID-1.—«Sala Jorge Negrete». Plaza del Carmen, 3. Teléfono 2215694. (Aparcamiento automóviles frente al cine para mayor comodidad.) 4,30, 7 y 10: Interior de un convento. Un filme de Walerian Borowczyk. Clasificada «S».

MADRID (Sala 1: Jorge Negrete). Plaza del Carmen, 4.—Siempre hay tiempo para amar.

MADRID (Sala 3: Agustín Lara).—Madame Rosa.

MOLA. General Mola, 86.—Lunes a viernes, 4,30: De profesión, polígamo. Lunes a viernes, 7 y 10; sábado y domingo, 4,30, 7 y 10: La venganza de la Pantera Rosa.

NOVEDADES.—4,30, 7 y 10,30: ¡Votad al señor alcalde! Louis de Funes, Annnie Girardot. Color. Tolerada.

OXFORD 1. Princesa, 5.—Los cloladores del amanecer.

OXFORD 2. Princesa, 5.—Bananas mecánicas.

PALACIO DE LA MUSICA. — 3,45, 6,45 y 10: Jesús de Nazaret (I parte). Un filme de Franco Zeffirelli con un excepcional reparto. Technicolor. Tolerada. Pases película: 3,55, 7,10 y 10,25. Rogamos puntualidad.

PALACIO DE LA PRENSA. Plaza del Callao, 4.—El periscopio.

PALAFOX. Luchana, 15.—Nadia Comaneci en España (corto) y Juego peligroso.

PAZ. Fuencarral, 125.—El virgo de Visanteta.

PRINCESA. Princesa, 63.—Mi pequeño amante.

PROYECCIONES. Fuencarral, 136.—La escopeta nacional.

REAL CINEMA. Plaza Isabel II, 7.—El diputado.

RIALTO.—4,15, 7, 10,15: Patos salvajes. Richard Burton, Roger Moore, Richard Harris, Hardy Kruger y Stewart Ganger. Se ruega puntualidad por la larga duración de la película. Mayores dieciséis años.

RICHMOND. Goya, 25.—El virgo de Visanteta.

ROXY «A». Fuencarral, 123.—Zombi.

ROXY «B». Fuencarral, 123.—Libertad condicional.

SALAMANCA.—(Tel. 2260823.) 4,15, 6,45 y 10,30: ¡Votad al señor alcalde! Louis de Funes, Annie Girardot. Color. Tolerada.

VELAZQUEZ. Velázquez, 85.—El periscopio.

VERGARA. Goya, 67.—Madrid al desnudo.

CONTINUA

ALBA. Duque de Alba, 4.—Esposa de día, amante de noche, y El griego de oro.

ALEXANDRA. San Bernardo, 29.—El viaje erótico de Andrea.

ALUCHE. Maqueda, 30.—El abogado de paja.

ALVI. Joaquín García Morato, 132.—Noches pornográficas.

ARAGON. Alcalá, 334.—Laura y Fiebre del sábado noche.

ARGENTINA. Gran San Blas.—Valentino y El Decamerón.

ARNICHES. — (Cedaceros, 7. Teléfono 2224991. Metro Sevilla.) Continua 11 horas. Un filme de Julien Duvivier: Don Camilo. Con Fernandel y Gino Cervi. Humana y divertida; prohibida en su momento porque un rada. Pases: 11, 1,00, 3,15, 5,35, de un alcalde comunista. Tole- Numeradas: 7,50 y 10,10.

ASTORIA. Paseo de Extremadura, 9.—El furor del dragón y Engendro mecánico.

AZUL. Av. de José Antonio, 76.—Sonata de otoño.

BAHIA. — Cont. 4,30: Ninfomanía. Con Dagmar Lassander. Pases película: 4,30, 6, 7,30, 9,05, 10,35.

BECQUER. Antonio Vicent, 34.—Lunes y martes: El hombre del clan y Los profesionales. Jueves a sábado: Los sospechosos y Libertad provisional. Domingo: La isla del adiós y Cebo de barro.

BELLAS ARTES. Marqués re Casa Riera, 2.—Toque de queda.

BENAVENTE. Plaza de Vázquez de Mella, 3.—Correspondencia (corto) y Tabú. Sábados y domingos, 10,30 y 12,30: El Gato con Botas.

BRISTOL. Melquiades Biencinto, 8.—Sonámbulos y En el calor de la noche.

CANADA. Vía Carpetana, 147.—El árabe y Engendro mecánico.

CANCILLER. Alcalde López Casero, 15. Mi querida comisario.

CANDILEJAS. Plaza Luca de Tena, 7. Cabo de vara y Mi querida cimisario.

CAPRI. Narciso Serra, 8.—Carne y Engendro mecánico.

CARLTON. Ayala, 95.—Dinero maldito. Martes, estreno: Supermán.

CARRETAS. Carretas, 13.—Lunes a miércoles: Madres solteras y El dulce cuerpo de Deborah. Jueves a domingo: La gran burguesía y Eva, ¿qué hace ese hombre en tu cama?

CERVANTES. Corredera Baja, 39.—Lo matas tú o lo mato yo y El árabe.

CINE ESTUDIO GRIFFITH. San Pol de Mar, 1.—Lunes, 6 y 10: Erase una vez en Hollywood. 8,10: Hollywood, Hollywood. 8,15: Erase una vez en Hollywood. Miércoles, 6 y 9,35: El desprecio. 7,55: Made In Usa. Jueves, 6 y 9,35: Made In USA. 7,40: El desprecio. Viernes, 6 y 10,20: «Z». 8,15: La guerra ha terminado. 6,05 y 10,25: «Z». Domingo, 4 y 8,20: «Z». 6,15 y 10,25: La guerra ha terminado.

CIUDAD LINEAL. López de Hoyos, número 207.—Sonámbulos y En el calor de la noche. ?

COIMBRA. Avenida de Oporto, 41.—Las Vegas Lady y El enjambre.

CONCEPCION. Plaza Virgen del Romero.—Noches pornográficas.

CONDADO. Bravo Murillo, 121.—La cruz del diablo y El griego de oro.

COPACABANA. Almendrales, 37.—Las Vegas Lady y El enjambre.

COVADONGA. López de Hoyos, 161.—Martes a domingo: Guernica (corto) y El acorazado Potemkin y Octubre.

DRUGSTORE CINEMA. Fuencarral, 99. El último pecado de la burguesía.

DUPLEX. Sala 1. General Oraa, 57.—Tabú.

DUPLEX. Sala 2. General Oraa, 57.—Libertad, dulce palabra.

EL PILAR. Barrio del Pilar.—Sillas de montar calientes y El regreso de la Pantera Rosa.

EMPERADOR. — Cont. 4,30: Una vez no basta y Buscando al señor Goobar. Mayores dieciocho años.

ESPAÑA. General Ricardos, 4.—Ruta suicida y Engendro mecánico.

ESPAÑA. Sebastián Alvaro, 12.—Lunes y martes: Coma y Solos en la madrugada. Jueves a domingo: El patrullero 777 y Yeti (El abominable hombre de las nieves). Domingo, matinal 12: El patrullero 777.

ESPRONCEDA. Alonso Cano, 28.—El Gato con Botas y Espartaco y los diez gladiadores. 10 noche: El último tango en París.

EUROPA. Bravo Murillo, 160.—Pecado venial y Sale el dragón, entra el tigre.

EXCELSIOR. Av. de la Albufera, 43.—Engendro mecánico y Diario erótico de un leñador.

EXTREMADURA. Paseo Extremadura, número 153.—A Dios rogando y con los puños dando y Cita de oro.

FALLA. Colegiata, 9.—Cabo de vara y Mi querida comisario.

FANTASIO. José Ortega y Gasset, 63. Piraña.

FATIMA. Avenida Nuestra Señora de Fátima, 15.—Valentino y El Decamerón.

Felipe II. Fuente del Berro, 25.—La pensión del amor libre.

FLORIDA. General Ricardos, 103.—Cita de oro.

GALAXIA. María Teresa Sáenz de Heredia (La Elipa).—Lunes y martes: Operación Relámpago y Bermudas, la cueva de los tiburones. Jueves y viernes: El comando del dragón y La pequeña. Sábado y domingo: Alegrías de un viudo y Vota a Gundisalvo.

GALILEO. Galileo, 100.—Y si tú no quieres.

GARDEN. Plaza del Corregidor Alonso de Avila, s/n.—Ojos.

GARARRE. Av. del Generalísimo, 6. ¿Por qué no?

GOYA. Monte Oliveti, 5.—Dos amigos y La chica del adiós.

GRANADA. Menéndez Pelayo, 131.—Club privado y Trampa sexual.

IDEAL. Doctor Cortezo, 4.—Lo matas tú o lo mato yo y El árabe.

IMPERIAL. — Continua 10: Peter Pan. Walt Disney Productions. Technicolor. Tolerada. Pases película: 10, 11,49, 1,38, 3,27, 5.16, 7,05, 8,54 y 10,38.

INFANTAS. Infantas, 21.—Suecia, Infierno y paraíso.

INFANTE. Paseo de Santa María de la Cabeza, 12.—Cita de oro.

JORGE JUAN. Jorge Juan, 98.—Valentino y El Decamerón.

JUAN DE AUSTRIA. General Mola, número 291.—El sexo que viene.

KURSAL. Vía Carpetana, 145.—Sonámbulos y En el calor de la noche.

LAS VEGAS. Hermanos García Noblejas, 17.—Mátalos, jefe, te ayudo, y Spérmula.

LENX. Paseo de la Florida, 13.—El Don ha muerto y La maldición de Damien.

LEPANTO. Alcalá, 376.—El blanco, el amarillo y el negro, y Dos hombres y un destino.

LICEO. Antonio López (esquina a Marcelo Usera).—Ojos.

LIDO. Bravo Murillo, 200.—Cabo de vara y Mi querida comisario.

LISBOA. Paseo de Extremadura, 152. Sonámbulos y En el calor de la noche.

LOPEZ DE HOYOS. López de Hoyos, número 71.—La maldición de Damien.

LOS ANGELES. General Ricardos, 188. Cita de oro.

Ayuntamiento de Madrid

LUCHANA. Luchana, 38.—Bonnie y Clyde. Martes, estreno: Supermán.
MADRID (Sala 2: Luis Buñuel). Plaza del Carmen, 4.—El lugar sin límites.
MAGALLANES. Magallanes, 11.—Pánico a 40.000 pies y El enjambre.
MARVI. Cartagena, 89.—Cabo de vara y Mi querida comisario.
METROPOLITANO. Av. Reina Victoria, número 12.—Cuentos prohibidos y nada vestidos.
MINICINE 1. Fuencarral, 126 y 128.—El trío infernal.
MINICINE 2. Fuencarral, 126 y 128.—La zorra.
MINICINE 3. Fuencarral, 126 y 128.—Calientes dieciséis años.
MONTECARLO. Embajadores, 152.—Diez negritos y Buffalo Bill y los indios.
MONTERA. Montera, 42.—Mujeres de frío y fuego.
MORASOL. Pradillo, 6.—Lunes a jueves: Pánico en la ciudad y Lo verde empieza en los Pirineos. Jueves a domingo: Taxi Driver y El señor está servido.
MORATALAZ. Glorieta Pablo Garnica, s/n.—Pánico a 40.000 pies y El enjambre.
MUNDIAL. Alcalá, 382.—El monosabio y La maldición de Damien.
MURILLO. Bravo Murillo, 307.—Hermanos de sangre y Jill.
NARVAEZ. Narváez, 38.—Mi querida comisario.
NIZA. Marcelo Usera, 86.—Valentino y El Decamerón.
ODEON. Encomienda, 16.—Sonámbulos y En el calor de la noche.
OLIMPIA. Valencia, 3.—La última nieve de primavera y Hombres salvajes, bestias salvajes.
OPORTO. Avenida Oporto, 6.—Sonámbulos y En el calor de la noche.
PALACE. Plaza de las Cortes, 7.—Estado de sitio.
PALOMA. Sánchez Preciado, 16.—Lunes a miércoles: Romeo y Julieta y El Corsario Escarlata. Jueves a domingo: Pánico en el estadio y Las mil y una noches.
PARIS. Carlos Martín Alvarez, 1.—El luchador y Spérmula.
PAVON. Embajadores, 13. — Noches pornográficas.
PEÑALVER. Conde de Peñalver, 79.—Arriba España.
PEQUEÑO CINE ESTUDIO. Magallanes, número 1.—Una América diferente.
PLEYEL. Mayor, 6.—Las pícaras aventuras de Tom Jones y Abortar en Londres.
POMPEYA. Avenida José Antonio, 70. El regodeo.
POSTAS. Postas, 7.—El imperio del sexo.
PRINCIPE PIO. Paseo Onésimo Redondo, 16.—Ver Filmoteca.
PROGRESO. Plaza de Tirso de Molina, 1.—Los violadores del amanecer.
QUEVEDO. Bravo Murillo, 5.—La hiena y El griego de oro.
REGIO. Raimundo Fernández Villaverde, 8.—Ojos.
REX. Av. de José Antonio, 43.—El fascista, la beata y su hija desvirgada.
RIO. Melquiades Biencinto, 7.—Contrólese, soldado, y Rock n Roll.
ROMA. General Mola, 270.—Lunes a miércoles: El allijo y Mi primer pecado. Jueves a domingo: El heredero del billón de dólares y Alerta roja: «Neptuno», hundido.
ROSALES. Quintana, 22.—Alemania en otoño.
ROYAL. López de Hoyos, 142.—Cita de oro.
SAINZ DE BARANDA. Alcalde Sainz de Baranda, 26.—El diablo vrobablemente y Cuatro noches de un soñador.
SALABERRY. General Ricardos, 54.—Estimado señor juez y El griego de oro.
SAN BLAS. Hermanos García Noblejas, 79.—Sonámbulos y En el calor de la noche.
SAN CARLOS. Atocha, 125.—Valentino y El Decamerón.
SAN DIEGO. Av. de San Diego, 76.—Pánico a 40.000 pies y El enjambre.
SAN REMO. Alcalá, 200.—Pánico en la calle 110 y Clímax.
SAVOY. Marqués de Viana, 15.—Emmanuelle y los últimos caníbales y Cita de oro.
SIMANCAS. Castillo Madrigal de las Altas Torres.—Complicidadsexual y Engendro mecánico. Domingo, matinal 12: El maratón de la Pantera Rosa.
TEXAS. José del Hierro, 37.—Carrie y Engendro mecánico.
TIVOLI. Alcalá, 80.—Galáctica.
TORRE DE MADRID. Princesa, 1.—Pecando en familia.

TRABAJO

PROPONEMOS trabajo casero: Manual, direcciones; 30.000 mensuales, Publirrenta, Alboraya (Valencia).

TELEFONOS DE «ARRIBA»:
215 06 40
215 22 40

UNIVERSAL. Plaza de Roma, 17.—¡Dios mío, cómo he caído tan bajo! y Guapa, rica y especial.
URQUIJO. Marqués de Urquijo, 23.—¿Quiere ser el amante de mi mujer?
USERA. G. Jiménez, 15.—Violación a una apache y Engendro mecánico.
VALLEHERMOSO. Donoso Cortés, 22.—Pánico en la calle 110 y Spérmula.
VENECIA. Pedro Laborde, 8.—El regreso a las minas del rey Salomón y Sale el dragón, entra el tigre.
VERSALLES. Bravo Murillo, 309.—Ojos.
VICTORIA. Francisco Silvela, 48.—Ojos.
VISTA ALEGRE. Camino Viejo de Leganés, 100.—Cobwoy de medianoche y Camada negra.
VOZ. Alcalá, 184.—Valentino y El Decamerón.

Versión original subtitulada

GAYARRE. — Cont. 4,30: Porque no. Un filme de Coline Serreau, con Sami Frey. Premios: Chicago. George Sadon. Espiga de Oro de Valladolid. Pases: 4,30, 6,25, 8,25, 10,20.

INFANTAS. — Cont. 4: Ninfomanía. Con Dagmar Lassander. Pases película: 4,05, 5,40, 7,15, 8,55, 10,30.

PALACE. — Continua 4,45: Estado de sitio. Un filme de Costa gravas. Con Ives Montand y Renato Salvatore. Música: Mikis Theodorakis. Pases película: 5,05, 7,30, 10.

PEÑALVER. — Cont. 5: Arriba España. ¡Un filme de José María Berzosa. ¡Un tremendo filme partidista, crítico, ejemplar y actualísimo! Pases película: 5,15, 7,35, 10.

POMPEYA. — Cont. 11 mañana. Numerada 21,55: El regodeo. Nino Manfredi y Mónica Vitti. Pases película: 11,10, 13,15, 15,30, 17,25, 19,30, 22,15.

ROSALES. — Continua 5: The shooting (El tiroteo). ¡Un filme de Monte Hellman. Con Jack Nicholson. Pases película: 5,20, 7,05, 8,50, 10,35.

SAINZ DE BARANDA. — Continua 4,50: Homenaje a Bresson: Cuatro noches de un soñador. Pases: 4,30, 7,45, 10,40: El diablo probablemente. Pases: 6,10, 9,05.

FILMOTECA NACIONAL

FILMOTECA NACIONAL DE ESPAÑA. — (Cine Príncipe Pío. Paseo Onósimo Redondo, 16. Teléfono 2478427.) 16,00: Como plaga de langosta (de John Schlesinger). Int.: Donald Sutherland. V. esp. 18,00: Marathon Man (de John Schlesinger). Int.: Dustin Hoffman, Laurence Oliver. V. esp. 20,15: Perros de paja (de Sam Packinpah). Int.: Dustin Hoffman. V. esp. 22,15: Domingo, maldito domingo (de John Schlesinger). Int.: Peter Finch, Glenda Jackson. V. O. subt. esp.

FILMOTECA NACIONAL. — MUSEO ESPAÑOL DE ARTE CONTEMPORANEO. (Juan de Herrera, 2. Teléfono 4497150.) 12,00: Domingo, maldito domingo (de John Schlesinger). Int.: Peter Finch, Glenda Jackson. V. O. subt. esp. 16,00: Pat Garret y Billy the Kid (de Sam Peckinpah). Int.: James Coburm, Kriss Kristoferson, Bob Dylan. V. esp.
Hoy,:aosos0.burm n u nounnu

VARIOS

CANODROMO MADRILEÑO

CANODROMO MADRILEÑO.— Carreras de galgos. (Vía Carpetana, número 57. Autobuses 17 y 25.) Entrada libre. Laborables, 6,30 tarde. Sábados y festivos, 6 tarde. Totalizador. Circuito TV.

FRONTON MADRID. — (Doctor Cortezo, 10. Teléf. 2391037.) 5,30 tarde, partidos y quinielas trios a raqueta y pala.

CAFE-TEATROS

BIOMBO CHINO. Isabel la Católica. Todas las noches, tres espectáculos. 23, apertura baile; 24, Cita de estrellas; 1,15, Tony Leblanc en La casada cosa quiere; 3, sexy-show.

BOITE DEL PINTOR. Goya, 79.—Todas las noches, 23,30 y 1,30: Camaleón Story o el chaquetero de la Moncloa (Historias de este país, antes llamado Espáa), de Fernando Vizcaíno Casas. Con Pepe Ruiz, Salomé Guerrero y Carla Celis. Ballet Boite El Pintor. Coreografía: Portillo. Música y dirección musical: García Segura. Director: Eugenio García Toledano.

EL ELEFANTE BLANCO. Avda. de José Antonio, 80.—Todos los días, 23,30 y 1,30: Las insaciables. Con Pepe Alvarez, Salomé Ribó y Emi Alcalá. 18 años. Discote tarde y noche.

KING KABARET LITERARIO. José Antonio, 34.—Todos los días, tarde y noche, recitales Ana María Drack.

STEFANIS. Bravo Murillo, 28.—Todos los días, 23,30 y 1: Una mujer en casa, original de Yale. Con Luis Corominas, Paco Peña, Cristina Lay, Rosi Marco, Hanna Maleska y Ana Veronessi.

TEDESCO. CAFE-TEATRO. Arenal, 15. Todas las noches, 23,45 y 1,45 noche, presenta Ven a disfrutar de esta orgía, de Fernando Gracia. Con la actuación de Los Amambays, antes y después del espectáculo.

XAIRO MUSIC-HALL. Paz, 11.—Producciones Montero presenta, 11,45: Cárcel de mujeres, de Fernando Gracia; 1,30: Bambino y su grupo. Colaboración: Falco y Gaspar Utrera. Bailes, tarde y noche.

STEFANIS. Bravo Murillo, 28. — 12, 11,30 y 13, presenta: Una mujer en casa, original de Yale, con Luis Corominas, Paco Peña, Cristina Lay, Rosi Marco, Hanna Maleska y Ana Veronesi.

PUBS

ACUARIO. Taberna inglesa. Juan Ramón Jiménez, 26.—Abierto de 11 de la mañana a 3 de la madrugada. Jardín-terraza.

ALHAMBRA PUB. Manuela Malasaña, número 16.—Abierto de 18 hasta madrugada. Especialidad cocktail Alhambra, café brasileño.

BARDOS. Campoamor, 12.—Abierto de 3,30 a 1,30.

BIANCO. Paseo de La Habana, 3 y 11. Abierto tarde hasta las 2 madrugada. Pub con ambiente.

BOGART BAR. Blasco de Garay, 47.—Abierto de 11,30 de la mañana a 1,30: sábados, hasta las 2. Especialidad en Bogart whisky.

CHIKY PUB. Mayor, 24.—Abierto de 8 horas a 2,30 ininterrumpido; sábados y festivos, hasta las 3 Pub restaurante.

CHURUMBEL. Ventura Rodríguez, 10.—Ajedrez, backgamon.

DIRECTOR PUB. Fernández de los Ríos, 87.—Abierto hasta las 2,30; sábados, hasta las 3. A partir de las 22, show musical a cargo de Román Iturburúa, pianista-cantante de repertorio internacional.

DUBLIN. Princesa, 29.—Abierto hasta las 2,30; sábados y festivos, hasta las 3. Amenizado con piano y órgano.

EUROBAR 26.—General Martínez Campos, 26.—Abierto de 10 mañana 3 madrugada. Pub musical. Actuaciones al piano.

HARRY'S. Gutiérrez Solana, 2.—Abierto 12 mañana a 2 de la madrugada.

JUANITA CALAMIDAD. Lope de Vega, 30.—Abierto de 19 a 2,30: sábados, hasta las 3. Buena música.

LA FALUA PUB. Hermanos Guardiola, 10 (Aranjuez).—Abierto desde las 12 de la mañana. Ambiente selecto, buena música. Actuación al piano de Alberto Lebrato.

LIBRERIA EL PUB. López de Hoyos, número 27.—Abierto de 10 mañana a 11,30 noche. Exposición de pintura. Todos los miércoles, tertulia.

LORD BYRON. Recoletos, 18.—Abierto de 8 a 1. Sábados, tardes, y domingos, cerrado. Merlendas: chocolate con picatostes. Ambiente romántico.

LOS PINCELES PUB. Martín de los Heros, 7.—Abierto de 18 a 2 madrugada. Ambiente selecto y buena música. Cerrado los lunes.

Música sudamericana

BALI-HAI. Flor Alta, 8.—Abierto de 18,45 a 21,45 y de 23 a 3. Sábados, hasta las 4. Restaurante de 21,45 a 24. Bebidas hawaianas. Orquesta tropical y moderna. Baile, tarde y noche.

BARRANQUILLA, LA. Marqués de Villamejor, 8.—Abierto de 19 a 22,30 y de 23,30 a 3. Precio según consumisión. Actuación del Dúo Jazmín y el espectáculo de María y Federico.

BARRIO LATINO 1. Segovia (bajo Viaducto).—Abierto de 19 a 4. Actuacionse de Combo Barrio Latino, con Barrete y la actuación de Trío Mensú y Rosita Solán.

BARRIO LATINO 2. Tetuán, 27.—Abierto de 19 a 4. Combo Barrio Latino, con Rafa López, Trío Mensú y Rosita Solán.

DONALBERTO. Manuel Silvela, 6. — Actuaciones de Nicolás Caballero, Rolando Ojeda, Carlos Luengo y Paco Feria. Consumición mínima, 150 pesetas. Abierto de 19 a 2,30.

PACHAMAMA. Guzmán el Bueno, 44. Abierto, laborables, de 3 a 4. Festivos y vísperas, de 19 a 22 y de 23 a 3,30. Actuación de Nicolás Caballero, Nino Alfonso, Miguel Angel Sánchez, Lalo, Mario y Juan Antonio Muriel. Todos los viernes, recitales por la tarde.

PEÑA TRES, LA. Alcalá, 79.—Abierto de 19 a 22 y de 23 a 2,30. Sábados, 4: Carlos Garrido, Eduardo Arbace, Los Aransayas y Federico y Norberto. Precios, según consumición.

PEÑA CUATRO, LA. Blasco de Garay, número 80.—Abierto de 19 a 22 y de 23 a 3,30. Sábados, 4. Macondo, Eduardo Arbace, Carlos Garrido, Federico y Norberto y Los Aransayas.

RAVEL. Orense, 28.—Abierto de 19 a 2,30. Sábados y vísperas festivos, 3. Con la actuaci3n de Guillermo Fauss, Rolando Ojeda.

SAKUSKIYA. Ayala, 21.—Abierto de 20 a 2,30. Piano Pub. Pino Pugliese, cantantes, José Antonio y Ricardo Ayala. Precio, 200 pesetas. Consumisión mínima.

SAMBRASIL. Avda. Brasil, 5.—Ebierto, tarde, de 19 a 22. Noche, 23,30 a 4. Con la cantante Samantha.

SUDAMERICA BOITE. Paseo de la Habana, 73.—Abierto de 19 a 22 y de 23 a 3,30. Vísperas, hasta 4. Actuación de Combo Sudamérica. El mariachi Salsa Mandinga, con su cantante Rebeca y Los Fabulosos.

TOLDERIA. Caños Viejos, 3.—Cerrado, lunes. Isabel Lorenzo, Grupo Toldería, Nicolás Caballero y la actuación de Olga Manzano, Manuel Picón y Rafael Amor. Abierto de 22,30 a 3,30.

VERDE Y BLANCO. Cardenal Cisneros, 16. — Abierto de 19 a 3,30. Noche: Palmira, Alberto Silva, Dúo Maya. Tardes, sábados y domingos, Juan Luis Santigosa y los Mayas.

VIHUELA. O'Donnell, 6.—Abierto todos los días, de 19 a 3 de la madrugada. Jueves, viernes y sábado, a las 11 noche, y domingo, 7,30 tarde, cuatro únicos recitales de Manuel Gerena. A partir de la 1 de la madrugada, danzas y canciones de Sudamórica con Nydia y Juan y Omar Berruti.

TABLAOS FLAMENCOS

ARCO DE CUCHILLEROS. Arco de Cuchilleros, 6.—Abierto de 22 a 2. Actuación de Marisa y Juan Antonio. Cuadro flamenco de la casa. Precio, 500 pesetas.

CAFE DE CHINITAS. Torija, 7. — Abierto de 21,30 a 3. Con La Chunga, Serranito, El Fati, Tony Maya, Tere Maya, La Polilla. Cierra los domingos. Calidad.

CORRAL DE LA MORERIA. Morería, número 17.—Abierto de 21 a 3,3-. Cuadro flamenco de la casa, con Lucero Tena, El Tupé y la Cañeta de Málaga.

CORRAL DE LA PACHECA. Juan Ramón Jiménez, 26.—Abierto de 21 a 3. Cuadro flamenco de la casa, con Tony «el Pelao» y su show flamenco.

LAS BRUJAS. Norte, 15.—Abierto de 23 a 3. Chato de Isla, Dolores de Córdoba, Carmen Mureno.

TORRES BERMEJAS. Mesonero Romanos, 15.—Abierto de 21,15 a 2,30. Estampa flamenca del «Romancero gitano», de García Lorca, con Marcos Alvar, José Merced, Manoli Cordero, etcétera. Actuaciones, además, de Falquillo, Margarita y Eugenio de Badajoz.

JAZZ

LA AURORA. Andrés Borrego, 8. — Abierto de 18 a 2,30 de la madrugada. Música en directo. Pases: 8,30, 23 y 23,30.

BALBOA JAZZ. Núñez de Balboa, 37. Abierto de 19 a 22 y de 23 a 3. Domingos, martes, miércoles: Filippo Carletti, órgano y voz; Regoli, batería. Jueves, viernes y sábados: Los Dixielanders. Jazz tradicional. Todas las tardes, Bossa Nova, con Cristina y José Luis. Día 15 de marzo, actuación de Kal Winding (trombonista).

BOMBARDINO, EL. Altamirano, 16.—Abierto 12 maana a 1,30 noche; 7,30 a 10,30. Jazz. Horacio e Icasto. Lunes, cerrado.

DALLAS. Orense, 34. — Abierto de 19 a 3. Consumisión mínima, 300 pesetas. Cuarteto Víctor Luque.

EL BIRIMBAU. Concepci n Jerónima, número 23.—Abierto de 18 a 2 madrugada. Actuación del grupo Dir-Tam.

NUMBER 1. Béjar, 1.—Todos los días, tarde y noche. Abierto de 17 a 2,30. Sábados, hasta las 3.

WHISKY JAZZ CLUB. Diego de León, número 7.—Abierto de 19 a 22 y de 23 a 3. El gran guitarrista brasileño Jaime Marqués, con Tito Duarte, saxo y percusión; Quique Cano y Manolo Heredia, batería. Todas las noches, a partir de las 23. Excetpo martes. Jazz tradicional.

35
DIARIOS PARA
35
MILLONES DE ESPAÑOLES

MEDIOS DE COMUNICACION SOCIAL DEL ESTADO

Ayuntamiento de Madrid

últimas noticias

Una hora antes había sido trasladado desde el hospital

VILLOT MURIO EN EL VATICANO

◆ **Adolfo Suárez y Marcelino Oreja enviaron sendos telegramas de pésame**

CIUDAD DEL VATICANO (Efe). El cardenal Jean Villot, secretario de Estado de la Santa Sede, murió anoche, a las 21,25, viernes, en su departamento del Vaticano.

Una hora antes, el purpurado había sido trasladado al Vaticano desde el hospital romano Gemelli, donde estuvo internado desde el pasado lunes.

La muerte del cardenal secretario de Estado, que contaba setenta y tres años, tuvo su origen, al parecer, en una gripe mal curada.

Hace algunos días, debido a los efectos de la gripe, sufrió una infección broncopulmonar bilateral, con fiebre alta, acompañada de insuficiencia renal y hepática, con «melenas» y colapso circulatorio.

Con este cuadro clínico fue internado en el policlínico romano Gemelli el pasado 5 de marzo, con fiebre alta.

Su salud se agravó el miércoles, y el jueves padeció una hemorragia producida por una úlcera intestinal.

Los médicos del Gemelli contuvieron la hemorragia, con medicaciones, pero prosiguió la insuficiencia renal y hepática.

El Papa Juan Pablo II, que se encuentra efectuando un retiro espiritual, visitó al cardenal, con quien se entretuvo durante diez minutos.

El Pontífice pidió a los médicos que le atendían que hicieran lo posible por curar bien y pronto a «su» enfermo.

Durante toda la jornada de ayer siguió siendo muy grave el estado de salud del secretario de Estado y, a las 20,00 horas locales, con gran secreto, fue trasladado en una ambulancia al Vaticano «para morir en su propia cama».

Le asistieron durante los últimos momentos el sustituto de la Secretaría de Estado, monseñor Giuseppe Caprio; el asesor del mismo departamento, monseñor Giovanni Coppa, y su amigo y secretario personal, monseñor Charles Duguare, así como tres religiosas.

El Papa, apenas informado de su muerte, se recogió en oración en su capilla privada dentro del palacio apostólico.

Los funerales del purpurado francés, que se celebrarán en el Vaticano, serán anunciados hoy sábado.

Pésame de Suárez y Oreja

Con motivo de la muerte del cardenal Jean Villot, el Presidente del Gobierno, Adolfo Suárez, ha enviado un mensaje de condolencia al cardenal Confalonier, decano del Sacro Colegio Cardenalicio, en el que se expresa su pesar por el fallecimiento del eximio cardenal.

Asimismo, en dicho mensaje se ponen de relieve los señalados servicios que Jean Villot ha prestado a las relaciones entre la Santa Sede y España.

Por su parte, el Ministro de Asuntos Exteriores, Marcelino Oreja Aguirre, ha transmitido al Nuncio de Su Santidad el pésame del Gobierno español.

Dentro del contexto de la EFTA

ESPAÑA Y PORTUGAL DISCUTEN REDUCCIONES ADUANERAS

LISBOA. (Efe.) — Reducciones aduaneras paulatinas referidas al intercambio de productos industriales y agrarios fueron discutidas en las conversaciones luso-españolas en el contexto de la EFTA (Asociación Europea de Libre Comercio), concluidas ayer tarde en Lisboa.

Fue objeto especial del encuentro la composición de las listas de productos presentada por cada parte y relativa al calendario de reducciones arancelarias graduales.

En versión de Carlos Laurenco, presidente del secretariado portugués para la Cooperación Económica y Técnica Exterior, se elaboraron tres listas referidas a productos industriales, y la que contempla mayores reducciones aduaneras —de hasta un 60 por 100 en tres años— incluye textiles, productos químicos, hierro y acero y material óptico.

Portugal-CEE: Indispensable pero condicionado

LISBOA. (Efe.)—La contribución de Portugal a la Comunidad Económica Europea (CEE) «constituye un elemento indispensable», dijo ayer Lorenzo Natali, vicepresidente de la Comisión Europea, durante un almuerzo que le ofreció el ministro de Negocios Extranjeros de Portugal.

Sin embargo, «a la hora de la verdad», Natali puntualizó que «mientras tanto, la contribución portuguesa sólo podrá alcanzar plena eficacia cuando se consiga resolver en conjunto los problemas fundamentales en que se debate su economía».

«En nuestras negociaciones —insistió— es importante especificar las condiciones que permitirán la integración armoniosa de la economía lusitana en la economía comunitaria.»

Esas condiciones «serán alcanzadas en un período de transición que no podrá ser corto», pero que, por otro lado, «no podrá ser indeterminado o que implique prórrogas permanentes».

Podría haber tenido una lipotimia

EL SHA, ENFERMO

NUEVA YORK. (Pyresa.)—De acuerdo con una serie de informaciones sin confirmar que circulan por Nueva York, el Emperador de Irán, Mohamed Reza Pahlevi, que se encuentra exilado en Marruecos, sufrió ayer tarde una lipotimia, de carácter nervioso.

Sin embargo, no se descarta que el mal padecido por el Sha sea un ataque al corazón.

El primogénito del Sha, príncipe Reza, ante la noticia de la enfermedad de su padre, ha decidido acudir a la cabecera del enfermo. El heredero del trono iraní, como se sabe, reside en el Estado de Tejas, donde realiza cursos de piloto.

Schmidt pide una reunión Carter-Breznev

BONN. (Efe.)—El canciller federal, Helmut Schmidt, señaló ayer la necesidad de un próximo encuentro entre el Presidente norteamericano, Jimmy Carter, y el Jefe de Estado Soviético, Leonidas Breznev.

En el debate parlamentario sobre desarme, que desde el jueves tiene lugar en el Bundestag alemán, el canciller dijo que ante la crisis actual del proceso de distensión era urgente una reunión de ambos estadistas para un intercambio personal de impresiones.

Tras un funeral por el general Muñoz Vázquez

QUEMADAS BANDERAS DE UCD Y PSOE

MADRID. (Logos.)—Coreando los gritos de «ETA, asesina» y «Gobierno, asesino», un grupo de jóvenes ha quemado una bandera del PSOE, otra de las Juventudes Socialistas y otra de UCD, a la salida de una misa por el alma del general intendente del Ejército, don Agustín Muñoz Vázquez, asesinado el pasado día 5 en esta capital. La ceremonia religiosa se verificó en la parroquia de Santa Teresa y San José, sita en la plaza de España.

A la salida de la misa, oficiada por el capellán de Intendencia, don Matías Pérez Merino, y a la que asistieron unas 500 personas, entre las que se encontraba el líder ultraderechista Blas Piñar, familiares del general asesinado y altos cargos militares, han entonado el «Cara al Sol» y dado gritos de «Arriba España» y «General Muñoz Vázquez, presente.»

PARA LAS ELECCIONES MUNICIPALES

DESIGNADO EL COMITE DE RADIO Y TELEVISION

※ **Petición al Instituto Nacional de Estadística sobre la publicación de los resultados electorales**

MADRID. (De nuestra Redacción.)—La Junta Electoral Central, reunida ayer tarde en el Palacio de la Cortes, bajo la presidencia de Angel Escudero del Corral, ha designado al Comité de Radio y Televisión para las elecciones municipales. El Comité estará presidido, como en ocasiones anteriores, por el catedrático José Luis Varela.

Por la Administración, forman parte del Comité: Luis Ezcurra, Luis López Ballesteros, Roberto Vieger, Rafael Ramos Losada, Juan Buhigas, Rogelio Baón, Juan José Bellod, Oscar Núñez Mayo, José María Fernández Pascual y Mauro Muñiz Rodríguez.

Por parte de los partidos políticos: Ignacio Vert, Fernando Bofill, Luis Luis Apostúa y Manuel Bueno, de UCD; Jaime Bonéu, de CD; Jesús Alfaro Matos, del PCE; José Folguera y Emiliano Escolat, de ORT, y Guillermo Galeote y Feliciano Sofín Murillo, del PSOE.

La Junta estudió una petición del Colegio de Doctores y Licenciados en Ciencias Políticas y Sociológicas, en el sentido de que los resultados de las elecciones sean publicados en los boletines provinciales para que sirvan de estudios sociológicos. La Junta ha estimado que no puede obligar a ello a las Juntas Provinciales; pero ha dirigido una carta al Instituto Nacional de Estadística, con el objeto de que puedan conseguirse fácilmnete los resultados.

Las Juntas Electorales Provinciales serán las encargadas de estimar qué lugares son considerados como públicos durante la campaña electoral, según otro acuerdo de la Junta. Esta competencia correspondió en las pasadas elecciones a los Gobiernos Civiles. En las poblaciones pequeñas donde existía una emisora estatal deberá constituirse un Comité de Radio y Televisión.

Finalmente, la Junta ha considerado como válidas tanto las papeletas que incluyan los nombres de representantes de partidos políticos como aquellas en las que incluso junto a los nombres no figure ningún grupo político.

El PCE comienza su campaña el lunes

El próximo lunes, día 12, el Partido Comunista de España comenzará la campaña electoral para las elecciones municipales, con la presentación del libro «Cambiar Madrid», prologado por Ramón Tamames y realizado por un equipo de colaboradores, la mayoría de ellos militantes del PCE, aunque no todos, según este partido.

Al acto de presentación del libro, que tendrá lugar a las ocho de la tarde del día 12, en un hotel, asistirán el candidato comunista a la alcaldía de Madrid, así como el secretario general del partido, Santiago Carrillo, y el del comité provincial de Madrid, Simón Sánchez Montero.

Por otro lado, El PCE ha comenzado ya su campaña electoral en la calle. Vallas con el título «Por fin, Ayuntamientos democráticos» han aparecido ya en las calles de Madrid. Se han editado también 300 000 carteles, de los cuales 150 son personales del candidato a la alcaldía madrileña y el resto se dedican a temas generales de la provincia de Madrid.

Con su cuento «Miguel y yo»

LOPEZ ALVAREZ, PREMIO 'HUCHA DE ORO'

MADRID. (De nuestra Redacción.) — Antonio López Alvarez ha sido el ganador del premio «Hucha de Oro» —dotado con 200.000 pesetas—, por su cuento «Miguel y yo».

Además de la «Hucha de Oro», en esta XIII edición del concurso, ha habido un segundo y un tercer premios, de 50.00 y 35.000 pesetas, respectivamente, que han correspondido al argentino Adolfo L. Pérez Zelaschi, por su cuento «Juan», y Rafael Sánchez Medem, por el cuento «J. R. tropieza en el paseo de las Palmeras».

Antonio López Alvarez es natural de Torrejoncillo (Cáceres), tiene treinta y cuatro años, es profesor de Educación General Básica en San Pelayo de Navia (Vigo) y era la primera vez que presentaba un cuento a concurso literario.

JIMENEZ QUILEZ, DIRECTOR GENERAL DE EDICA

MADRID. (Europa Press.) — Don Manuel Jiménez Quílez ha sido nombrado director general de la Editorial Católica, que comprende los diarios «Ya», de Madrid; «La Verdad», de Murcia; «El Ideal Gallego», de La Coruña, y «Hoy», de Badajoz, además de la BAC (Biblioteca de Autores Cristianos). El señor Jiménez Quílez pasa a ser el segundo puesto ejecutivo de esta empresa editorial.

Por otra parte, don Carmelo Ugarte ha sido nombrado director-gerente de la misma empresa, en la que desempeñaba el cargo de gerente.

Ayuntamiento de Madrid

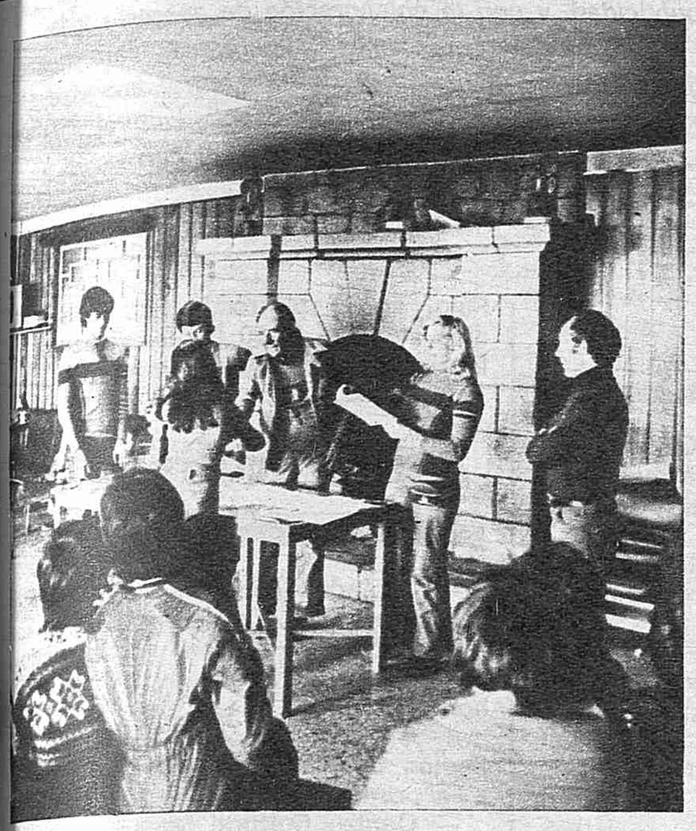

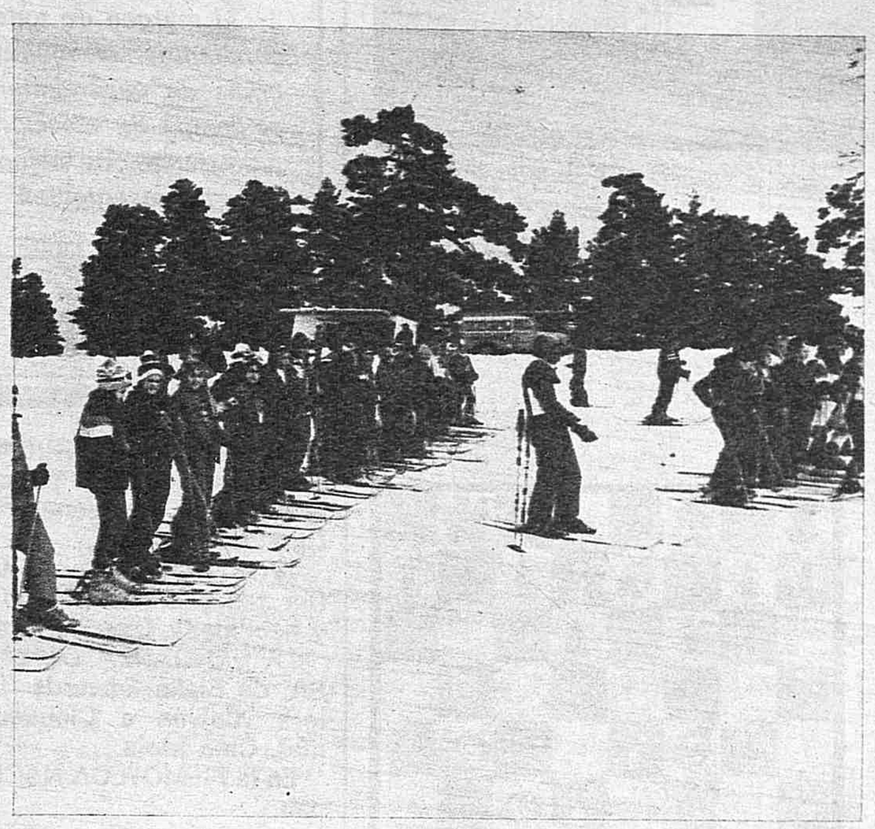

POCA NIEVE, MUCHA ILUSION

Pese a la ya habitual carencia de nieve en el Guadarrama, los profesores de la Escuela Española de Esquí siguen impartiendo sus enseñanzas a la chiquillería deportista esquiadora. Se realizan cursillos de una semana al final de la que se efectúan unos exámenes que otorgan una simbólica Estrella de nieve a aquellos que superan el mínimo de conocimientos en la práctica de este deporte. Se les concede un diploma y se les impone la Estrella. Los chavales se quedan tan contentos y se sienten esquiadores. Es el principio de una práctica que cada día cuenta con más adeptos en España.

También, y para los más avanzados, se hacen exámenes de categoría superior, «Aguilas» de bronce, plata y oro, y para los expertos un examen de competición que otorga la Flecha de competición.

La nieve es poca y la ilusión mucha. Por eso traemos al «Fotodeporte» de hoy estas imágenes de nieve para que se mantenga la ilusión en esas pistas nevadas que vemos tan de cuando en cuando.

J. R.

(Fotos Pastor)

Ayuntamiento de Madrid

Tiempo Libre

problema de ajedrez

SISTEMA CAPABLANCA EN LA ORTODOXA

1. P4D, P4D; 2. P4AD, P3R; 3. C3AD, C3AR; 4. A5C, A2R; 5. P3R, 0-0; 6. C3A, CD2D; 7. T1A, P3A; 8. A3D, P×P; 9. A×P, C4D; 10. A×A, C×C; las negras cometen un fuerte error. Ver diagrama. Juegan blancas y mediante breve maniobra obtienen pieza de ventaja. ¿Cómo lograría usted alcanzar el objetivo citado?

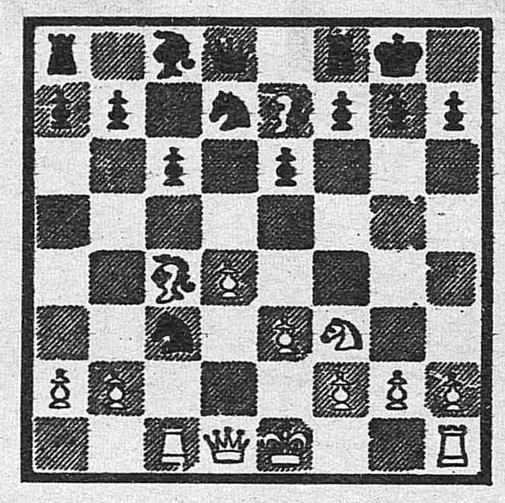

SOLUCION DEL ANTERIOR

1. A5T, C×T; 2. C6R, (?); 3. alfil o caballo juegan y dan mate.

salto de caballo

N. 2.392

Empezando por la casilla número 1 y terminando en la 25, procediendo como los caballos del ajedrez, encontrará el lector un pensamiento.

NOS	ES	DE	MI	PU
MOS	CA	LOS	25 ZOS.	MON
NU	GAR	TROS	ÑOS	SA
LA	TI	RE	JAS	BRA
MAN	A	DE	VES	1 AL

SOLUCION

«Al remangarnos los puños de la camisa vestimos de monjas a nuestros brazos.» (RAMON.)

recomendamos

Al margen de toda publicidad, y con la colaboración de asesores independientes, ofrecemos a nuestros lectores unas sugerencias para sus horas de esparcimiento. Queremos que, dentro de la natural brevedad, el campo de elección sea muy variado, desde la exigencia cultural a la pura diversión, siempre, claro está, en términos de general corrección y gustos presentables.

Cine

EL AMIGO AMERICANO, de Wim Wenders (una gran película que es un homenaje a un género: el policíaco). Cine Alphaville 1.

¿POR QUE NO?, de Coline Serreau (un tema difícil tratado con simpatía y habilidad). Cine Gayarre.

LA VENGANZA DE LA PANERA ROSA, de Blake Edwards (Edwards y Sellers vuelven a Clouseau: divertidísima). Cine Mola.

En la FILMOTECA NACIONAL: Peckinpah.

Teatro

Angel Picazo y Conchita Montes son los intérpretes de la obra teatral «Encuentro en otoño»

ENCUENTRO EN OTOÑO, de Alexis Arbusov. Con Conchita Montes y Angel Picazo. En el teatro Valle Inclán, todos los días, 19,00 y 22,45 horas.

EL NUEVO RETABLO DE LAS MARAVILLAS, por el grupo Tábano. En la Sala El Gayo Vallecano; jueves y viernes, 20,30 horas; sábado, 19,30 y 22,30; domingo, 17,30 y 19,30 horas.

EL HORROROSO CRIMEN DE PEÑARANDA DEL CAMPO, de Pío Baroja, por el grupo Teatro Libre. En la Sala Cadarso; miércoles, jueves y viernes, 20,30 horas; sábado, 19,30 y 22,30; domingo, 19,30 horas.

VIOLINES Y TROMPETAS, de Santiago Moncada. Con Juanjo Menéndez, Jesús Puente, Licia Calderón y Marta Puig. En el teatro Fígaro, todos los días, 19,00 y 22,30 horas; vísperas de festivos, 19,00 y 22,45 horas; domingo, 19,00 horas.

Actos culturales

— Sociedad Española de Parapsicología. Belén, 15. Conferencia sobre «La telepatía en la relación madre hijo». Lugar: San Bernardo, 49. A las 18,30 horas.

— Casa de Zamora. Tres Cruces, 12. Sesión de Noches Poéticas dedicadas a la primavera. A las 19,30 horas.

— Centro Cultural Manuel Pacheco. Ciclo de poesía extremeña contemporánea «Fco. Ruiz Cumplido, visto por él mismo». Conferencia y recital poético. En la Galería Ishtar. García Paredes, 35. A las 20,00 horas.

— Nueva Acrópolis. Avenida de José Antonio, 22. Conferencia con el título «Inmortalidad, resurrección, reencarnación», a cargo de la profesora Delia S. Guzmán. 20,00 horas.

Museos

CONVENTO DE LAS DESCALZAS REALES. Plaza de las Descalzas Reales. Teléf. 2220687. Abierto de 10,00 a 13,30 horas y de 16,00 a 18,00 horas. Viernes, sábado y domingo, de 10,30 a 13,30 horas. Precio, 25 pesetas. Fundación del siglo XVI.

PANTEON DE GOYA. Glorieta de San Antonio de la Florida. Tel. 2477921. Abierto de 11,00 a 13,30 horas y de 16,00 a 18,00 horas. Domingo, de 10,00 a 13,00 horas. Cerrado, miércoles. Precio, 25 pesetas. Frescos de Goya.

Cine-Club

— Colegio Mayor «Elías Ahujas». Paseo de Juan XXIII, sin número. 23,00 horas, y domingo, 19,00 horas, «Teléfono».

— Colegio Mayor «Juan Luis Vives». Francisco Suárez, 7. Sábado y domin-

crucigrama

N. 2.393

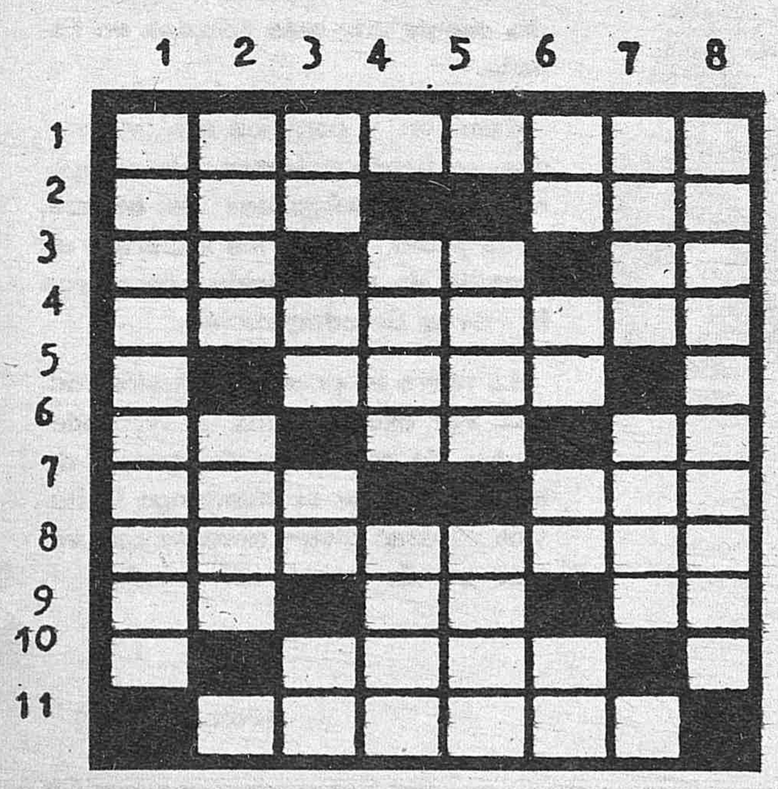

HORIZONTALES.—1: Louis J. ———— ————, pintor y físico francés (1787-1851), autor de un procedimiento fotográfico.—2: Canción canaria. Isla griega.—3: Al revés, nombre de mujer. Al revés, localidad vasca. Preposición latina.—4: Confín de un Estado.—5: Oxígeno. Producto de ciertos insectos. Norte.—6: Divinidad egipcia. Torio. Al revés, nota musical.—7: Nombre de consonante. Movimiento del agua del mar.—8: Enlazar dos notas iguales en diferente tiempo del compás.—9: Al revés, nota musical. Al revés, sodio. Al revés, en los coches de Toledo.—10: Punto cardinal. Puerto indio donde iba Salomón. Vocal.—11: Rudolf ————, ingeniero e inventor alemán (1856-1913), autor del motor de petróleo.

VERTICALES. — 1: Sudor, secreción.—2: Coger. Bebida alcohólica. Quinientos. — 3: Galio. Sílaba sagrada de los hinduistas. Preposición. Escuché.—4: Vocal. Al revés, tinaja. Semilla del café. — 5: Punto cardinal. ———— aquí que... Cangas de ————, 6: Al revés, cromo. Artículo. Al revés, río italiano. Nota musical.—7: Desmenuzar con los dientes. Nombre de varios reyes noruegos. Cincuenta.—8: Insignia, enseña de corporaciones o cofradías.

SOLUCION

HORIZONTALES. — 1: Daguerre.—2: Isa. Cos.—3: al. de. El.—4: Frontera.—5: O. Miel. N.—6: Ra. Hete. oD.—7: Ene. Ola.—8: Sincopar.—9: Is. dN. oT.—10: S. Ofir. E.—11: Diesel.

VERTICALES.—1: Diaforesis.—2: Asir. Anís. D.—3: Ga. Om. En. Oi.—4: U. anIT. Café.—5: E. atoH. Onís.—6: rC. El. oP. Re.—7: Roer. Oido; L.—8: Estandarte.

Ayuntamiento de Madrid

recomendamos

go, 19,00 horas, «La ciudad quemada», de A. Ribas.

— Colegio Mayor «Santa María del Espíritu Santo». Paseo de Juan XXIII, sin número. Sábado y domingo, 19,30 y 23,00 horas, «Portero de noche», de L. Cavanni.

— Escuela de Magisterio «María Díaz Giménez». Islas Filipinas, 3. 18,30 horas, «Psicosis», de Alfred Hitchcock.

Televisión

Hoy, en «Sábado cine», Richard Burton en la película «Ana de los mil días»

Hoy, en la Primera Cadena, podrán ver a las 16,00 horas, en el espacio Primera Sesión, «La hija de Neptuno», interpretada por Esther Williams, Red Skeelton y Keenan Wynn. A las 20,00 horas, un nuevo telefilme de Los Angeles de Charlye titulado «La sesión». En Sábado Cine será emitida la película «Ana de los mil días», interpretada por Richard Burton, Genevive Bujold e Irene Papas. En la Segunda Cadena, «Gigantes y cabezudos», para los aficionados a la zarzuela, a las 16,30 horas. Para los aficionados al rugby. Torneo de las 5 Naciones, Inglaterra-Francia, 18,00 horas. La Clave, 19,30 horas, tratará el tema de la fuga de cerebros y emitirá la película «Calabuch».

Buen comer

Buen marisco, lo que se dice buen marisco, puede comerse en LA TOJA, restaurante típicamente gallego con sopera y ambiente popular. Está en la calle Siete de Julio (entrando por calle Mayor). Además de los mariscos, recomendamos la lamprea del río Miño, la merluza a la gallega, tortilla «La Toja», pote, empanada, chuleta de ternera de Moaña y como postre la tarta de la casa. Los vinos gallegos son Ribeiro, Condal y Rosal. El queso, como todas las especialidades galaicas, siempre es de gran calidad.

Estar a gusto

Siempre en la semana hay un rato para dejar a un lado los problemas de cada uno y pasarlo a gusto, para eso le recomendamos discoteca PIKO'S (Capitán Haya, 37). Seremos atendidos por el gran profesional en estas lides que es Campuzano, todo afecto y amabilidad; a la hora de la bebida atenderemos la recomendación de «Paquillo», gran experto en combinados y bebida de todas las clases.

Todo esto en un plan familiar y agradable; a la salida, siempre el cordial saludo y hasta pronto de los simpáticos Campuzano y Domínguez.

Tablaos

En Madrid existen muchos lugares dedicados al flamenco. Hoy les recomendamos unos cuantos

ARCO DE CUCHILLEROS. Arco de Cuchilleros, 6. Abierto de 22,00 a 2,00. Actuación de Marisa y Juan Antonio. Cuadro flamenco de la casa. Precio, 500 pesetas.

CAFE DE CHINITAS. Torija, 7. Abierto de 21,30 a 3,00. Con La Chunga. Serranito, El Fati, Tony Maya, Tere Maya, La Polilla. Cierra los domingos. Calidad.

CORRAL DE LA MORERIA. Morería, número 17. Abierto de 21,00 a 3,30. Cuadro flamenco de la casa, con Lucero Tena, El Tupé y la Cañeta de Málaga.

CORRAL DE LA PACHECA. Juan Ramón Jiménez, 26. Abierto de 21,00 a 3,00. Cuadro flamenco de la casa, con Tony «el Pelao» y su show flamenco.

LAS BRUJAS. Norte, 15. Abierto de 23,00 a 3,00. Chato de Isla, Dolores de Córdoba, Carmen Mureno.

TORRES BERMEJAS. Mesonero Romanos, 15. Abierto de 21,15 a 2,30. Estampa flamenca del «Romancero gitano», de García Lorca, con Marcos Alvar. José Merçed, Manoli Cordero, etcétera. Actuaciones, además de Falquillo, Margarita y Eugenio de Badajoz.

Discos

Rod Stewart ha llegado por fin a situarse como uno de los mejores cantantes del mundo. Su último álbum, «Bondes have more fun», así lo confirma

Hoy recomendamos para los aficionados a la música joven una serie de discos interesantes: «New boots and panties», Ian Dury (Stiff). «Blondes have more fun», Rod Stewart (W & B). «Jazz», Queen (EMI). Give me ennought rope», The Clash (CBS). «Babilone by bus», Bob Marley and The Wailers (Island). «Armed forces», Elvis Costello (Radar). «A single man», Elton John (Rocket). «Hot Streets», Chicago (CBS). «The bride stripped bare», Bryan Ferry (Polydor). «Wavelenght», Van Morrison (W & B).

Parques

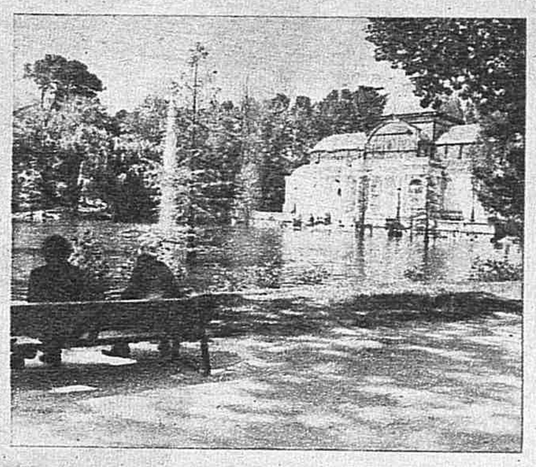

El Retiro, tan cerca y tan nuestro, es, sin embargo, un parque desconocido para muchos madrileños. Si tiene algo de tiempo libre, descúbralo

EL RETIRO, pese a ser uno de los parques más conocidos por los habitantes de la ciudad, tiene rincones deliciosos de los que solamente disfrutan los muy asiduos al mismo. Recordemos que el parque más céntrico de Madrid ocupa una superficie de 1.200.000 metros cuadrados. Cerrado con verja, tiene accesos por dieciocho puertas situadas en distintas calles.

programas TV

Sábado 10 de marzo

PRIMER PROGRAMA

11,45 CARTA DE AJUSTE.
12,00 APERTURA Y PRESENTACION.
1,00 TORNEO.
Hermanas Carmelitas de San Baudilio (Barcelona) contra Club Baloncesto de Cádiz.
2,00 TIEMPO LIBRE.
Presentación: Aurora Claramunt y Fernando Rodríguez Madero.
2,30 EL CANTO DE UN DURO.
3,00 NOTICIAS.
3,30 EL BOSQUE DE TALLAC.
«Las avispas».
4,00 PRIMERA SESION.
5,45 APLAUSO.
7,30 ERASE UNA VEZ... EL HOMBRE.
8,00 LOS ANGELES DE CHARLIE.
9,00 INFORME SEMANAL.
10,00 NOTICIAS.
Segunda edición.
10,30 SABADO CINE.
«Ana de los mil días».
0,15 ULTIMAS NOTICIAS.
BUENAS NOCHES.
DESPEDIDA Y CIERRE.

SEGUNDO PROGRAMA

3,00 CARTA DE AJUSTE.
3,30 PRESENTACION Y AVANCES.
El perro de Flandes.
«En Amberes» («In Antwep»).
4,00 NOVELA (cap. V).
«El conde de Montecristo», de Alejandro Dumas.
4,30 ZARZUELA.
6,00 RETRANSMISION DEPORTIVA.
8,00 LA CLAVE.
«Fuga de cerebros».
Película: «Calabuch», 1956.
Dirección: Luis G. Berlanga.
Intérpretes: E. Gwenn, V. Cortese, A. Fabrizi, J. Isbert, J. L. Ozores, J. Calvo, N. Perchicot.

Domingo 11 de marzo

PRIMER PROGRAMA

9,15 CARTA DE AJUSTE.
9,30 APERTURA Y PRESENTACION.
9,31 HABLAMOS.
10,00 EL DIA DEL SEÑOR.
10,45 CONCIERTO.
11,45 GENTE JOVEN.
12,30 SOBRE EL TERRENO.
2,00 SIETE DIAS.
3,00 NOTICIAS DEL DOMINGO.
Primera edición.
3,30 FANTASTICO.
7,00 625 LINEAS.
8,00 FUTBOL.
Encuentro Primera División.
10,00 NOTICIAS DEL DOMINGO.
Segunda edición.
10,30 GRANDES RELATOS.
«Raíces» (episodio número 8).
11,30 300 MILLONES.
00,30 ULTIMAS NOTICIAS.
BUENAS NOCHES.
DESPEDIDA Y CIERRE.

SEGUNDO PROGRAMA

3,00 CARTA DE AJUSTE.
3,31 CURRO JIMENEZ.
«El bosque de las Brujas».
4,30 DESTINO: AMERICA.
«Ve al Oeste escandinavo».
5,30 LAS CALLES DE SAN FRANCISCO.
«Sostente firme».
6,30 PANORAMA MUSICAL.
7,00 CONCIERTO.
8,00 FILMOTECA TV.
«Danza para los amantes muertos».
9,50 LA DANZA.
10,30 A FONDO.
BUENAS NOCHES.
DESPEDIDA Y CIERRE.

Ayuntamiento de Madrid

El cardenal Villot murió anoche

UN VICEPAPA QUE NO EJERCIO

El cardenal Jean Villot, secretario de Estado del Vaticano, murió anoche en el hospital romano en el que estaba internado. Fue uno de los «papables» en los Cónclaves del verano y otoño últimos, por lo que la Iglesia ha estado a punto de tener que buscar un tercer Papa en seis meses. Ha sido el cardenal secretario de Estado más poderoso que se recuerda; más por las enormes áreas que estaban confiadas a su cargo que por su protagonismo

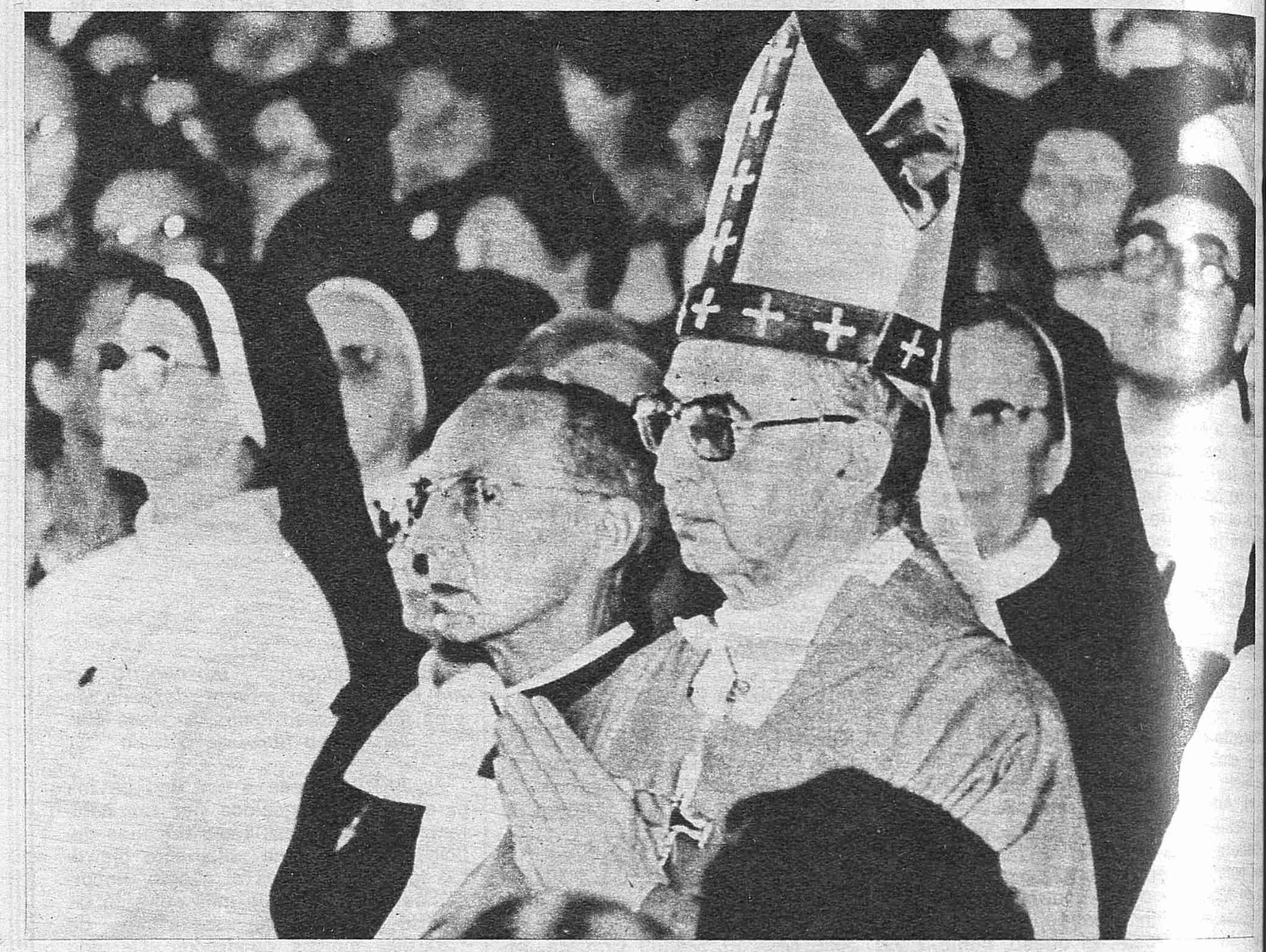

Secretario de Estado con tres Papas

Cuando en 1969, recién planteada la reforma de la Curia, Pablo VI llama para la Secretaría de Estado al cardenal Jean Villot, rompía una tradición mantenida desde que, en 1903, otro cardenal «extranjero», el español Merry del Val, ocupaba este cargo reservado para los italianos.

Alto, con ojos grandes y asombrados detrás de amplias gafas, y nariz fuerte, el cardenal Villot había nacido en 1905 y era un hombre que huía sistemáticamente de cualquier retórica y de la ostentación curial. Era ecuánime frente a la realidad de la existencia, pero jovial. Y pronto impuso un respeto palpable en la Curia. Pablo VI, que no ocultaba su simpatía por la cultura francesa —este idioma era el que mejor dominaba— rendía así tributo al Episcopado galo..., al tiempo que desencadenaba las inevitables críticas de sectores concretos italianos.

Desde la Secretaría de Estado, el cardenal Villot sirvió al Papa Montini con una lealtad conmovedora: allí estaba aquella tarde dominguera del verano pasado cuando moría el Papa, en Castelgandolfo.

Para el Papa Luciani, Villot fue algo más que un servidor leal, su paño de lágrimas. Ya hemos contado aquella escalofriante pregunta que le hace el Papa la víspera de su muerte

—Pero usted no me abandonará, ¿verdad?

A los cardenales llegados de todo el mundo, Villot informó detalladamente sobre la repentina muerte de Luciani. Ese informe, que provocó reacciones contrarias en algunos cardenales. («Estas cosas no tienen porque ser contadas», se quejó un cardenal curial), cerraba definitivamente las puertas a su candidatura papal, ya tocada de ala por su gestión en la Curia. La lealtad a Pablo VI, incluso su silencio ante el enérgico activismo desplegado por el sustituto Benelli, le habían granjeado muchas antipatías. Luego estaba el asunto Lefebvre, el arzobispo francés mirado con cierta simpatía por grupos eclesiásticos curiales, y al que Villot opuso el freno que le pedía el Papa.

El Papa polaco, contra todo pronóstico, confirmó a Villot en la Secretaría de Estado. Eran así dos «extranjeros», dos no italianos al frente de la Iglesia, «demasiado» para muchos. Pero Wojtyla quería premiar de manera ostensible la lealtad de Villot a los dos Papas que había servido.

El Vicepapa

La llegada de Villot a Roma, en 1969, desde el arzobispado de Lyon, parecía que indicaba que el Papa Montini iba a orientar la Iglesia desde una perspectiva meramente eclesiástica. Si esta era la voluntad pontificia, la Secretaría de Estado era el puesto desde el que se podía realizar, y Villot el hombre. El cardenal Villot había pasado la mitad de su vida entre la enseñanza y la pastoral, y conocía bien a los obispos desde el secretariado del Episcopado francés, donde trabajó diez años.

Pero Pablo VI no había dejado de ser el mismo, y se vio en seguida que la diplomacia continuaba siendo su instrumento natural y privilegiado para la dirección de la historia, y para la dirección de la Iglesia.

Villot presidía una Secretaría de Estado cuyos poderes eran exorbitantes, incluso anticonstitucionales, ya que usurpaban en la práctica la tarea propia del Sínodo de los Obispos. Al reformar la Curia, Pablo VI había convertido la Secretaría de Estado en una supercuria, con secciones propias especializadas, colocándola en el vértice de las nueve congregaciones, enorme poder de dirección y control, y contacto inmediato con el Papa.

Pero el hombre-clave para este superpoder no fue Villot, sino el sustituto, Benelli. Las relaciones Villot-Benelli desembocaron a veces en puntos muertos, que eran superados una vez que el cardenal francés advertía las tendencias concretas y pro-benellianas de Pablo VI. Benelli, con su energía y vitalidad, despojaba casi de funciones a Villot. Sin embargo, y remontados los baches que antes he citado, las relaciones Villot-Benelli se mantendrían tanto más cordiales subjetivamente cuanto más lejanas estaban objetivamente. Nadie ha podido contar jamás, en los mentideros de la Curia, un mal gesto o un desplante, mucho menos un comentario ácido de Villot sobre Benelli.

El Vicepapa no era, pues, tal, debido, tal vez, a la complicada maraña de influencias e intereses que pueden tejerse en un ambiente burocrático-palaciego-curial como es la estructura vaticana. Pío X estuvo poderosamente influido por su secretario privado, Bressan; Pío XII, por la monja alemana sor Pasqualina, y Juan XXIII, por Loris Capovilla. También Pablo VI tenía «el hombre cuya mano no se ve», y estaba fuertemente influenciado por su secretario privado, Pasquale Macchi, y por el sustituto, Benelli.

Cuando la Curia rozaba los límites de lo soportable a cuenta de Benelli, que llegó a prohibir que saliese del Vaticano un solo documento que no llevase su visto bueno, Pablo VI lo envió, por fin, de arzobispo a Florencia, en mayo de 1977. Pero aquellas «relaciones marginales», que actuaban de diafragma entre el Papa y su secretario de Estado, permanecieron a cuenta del secretario privado, Macchi.

«No temo a Pedro, sino a los secretarios de Pedro»

Con el sucesor de Pablo VI, Villot pudo actuar con más libertad. Pero aquello quedó reducido a una experiencia dolorosa y breve. El Papa Wojtyla, al mantenerlo en el cargo, reanudaba una relación más directa, condenada también a ser breve: tarde o temprano, el Papa polaco tendría que nombrar para el puesto de Vicepapa, de secretario de Estado, a un italiano. (Ya comienzan a circular nombres: el primero, Casaroli, autor de la «ospolitik» del Vaticano.)

La Secretaría de Estado no sólo ha visto potenciadas sus funciones y sus poderes recientemente, sino su propio personal. En los últimos diez años, los funcionarios han pasado de 77 a 114, y los representantes diplomáticos de la Santa Sede, de 80 a 116.

Esto hace que la Secretaría de Estado participe ya hasta en asambleas, que, por lo menos a simple vista, no persiguen objetivos directa o indirectamente religiosos: en la Conferencia sobre los Desiertos, de Nairobi, hubo monseñores de la Secretaría de Estado; como en las reuniones para el derecho marítimo y la pesca. «El sucesor del Pescador de Galilea no sabe ya qué peces coger», comentó con ironía cierto autor.

Sin embargo, el forcejeo por «liberar» al Papa continúa. La necesidad universal de contar con un punto evangélico de referencia unitaria para las comunidades cristianas, y para las Iglesias locales, insiste en tratar de arrancar el ministerio de Pedro de la prisión de sus secretarios. «No temo a Pedro —reza un refrán—, sino a los secretarios de Pedro.»

En cualquier caso, puede afirmarse que Villot, además de no ejercer como Vicepapa, tampoco fue carcelero.

Antonio CASTRO ZAFRA

Ayuntamiento de Madrid