Arriba

EMBAJADOR EN EL VATICANO Monseñor Grano, jefe de Protocolo de la Secretaría de Estado, saluda en Ciampino al señor Castiella, nuevo embajador de España ante la Santa Sede. El señor Castiella, a quien acompañaba su señora, fué recibido también por el ministro del Perú.—(Foto Cifra.)

LA GUADALUPANA, EN VALLADOLID El arzobispo de Méjico, doctor don Luis María Martínez, ha entregado una imagen de la Virgen de Guadalupe, Patrona de la Nueva España, al Santuario de la Gran Promesa, en Valladolid. El ilustre prelado y el arzobispo de la ciudad castellana presidieron los actos. (Foto Cifra.)

URNAS PARA INGLATERRA De estos artefactos cuidadosamente embalados habrá salido ya la decisión de los destinos ingleses. Estos empleados manejan el artilugio de la democracia con un exquisito cuidado, que no les exime de esa confianza tradicional en los sacristanes del sufragio.—(Foto A. P.)

ALGO DE ESPAÑA Nuestra Patria se mantiene en la vanguardia del interés universal, muchas veces a través de pequeños detalles, no por diminutos menos significativos. La mujer y la hija del general Mac Arthur, el vencedor del Pacífico, felicitan en Nueva York al bailarín español Greco.—(Foto A. P.)

Ayuntamiento de Madrid

Las salas de teatro abarrotadas con... **CELIA GAMEZ**

La gran mayoría de aparatos de radio difundiendo las emisiones de

RADIO INTERCONTINENTAL

Potencia: 10.000 vatios Longitud de onda: 327,2 metros 917 kilociclos

Para la propaganda de sus productos en esta emisora diríjanse a

INTERCONTINENTAL

Diego de León, 50 MADRID Teléfono 35 34 02

Ayuntamiento de Madrid

Una gran potencia en potencia: EL PAKISTAN

La arquitectura española recibe encargos oficiales del nuevo Estado

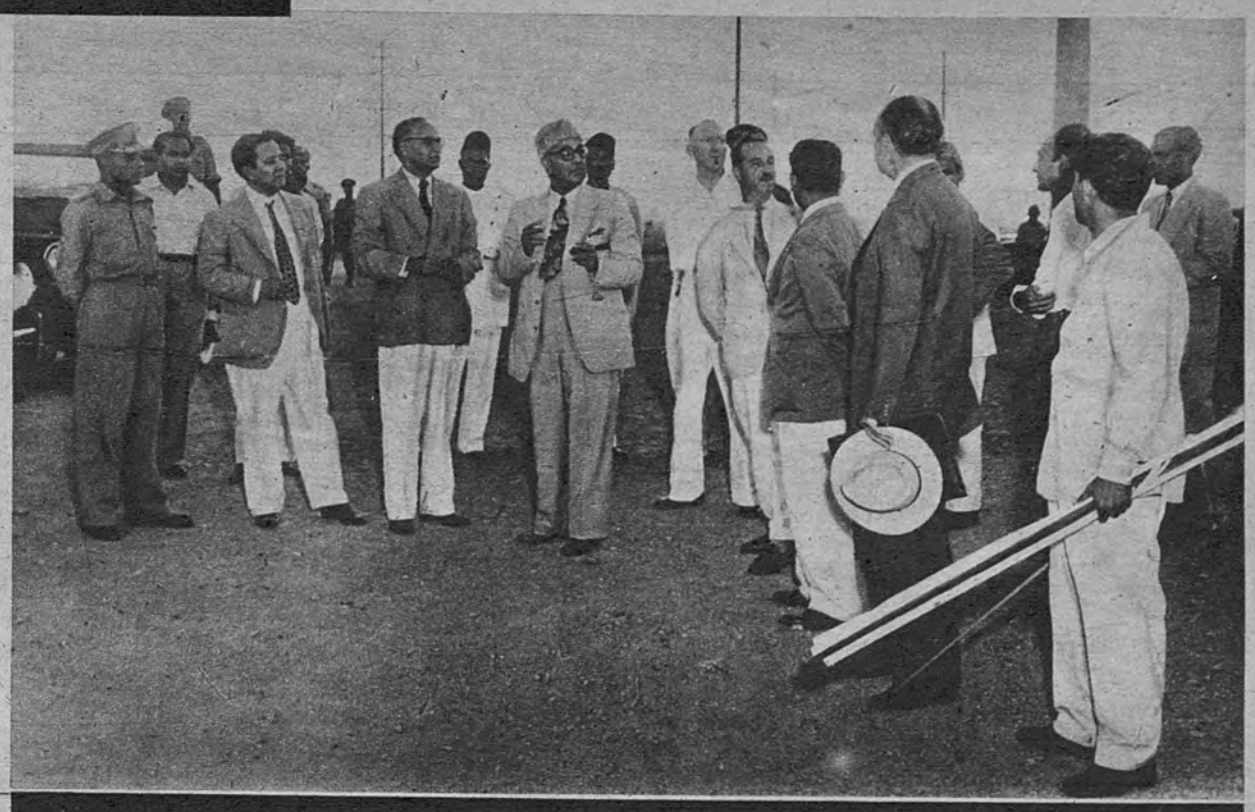

Liaquat Alí Khan, el primer ministro asesinado, visita, acompañado por el técnico español, el emplazamiento de los edificios oficiales en proyecto

¡ATENCION al Pakistán!, me dice José María Muguruza de regreso de Karachi, en donde permaneció dos meses estudiando por encargo del joven Estado la posibilidad de que nuestra Dirección General de Arquitectura, cuyo titular, Francisco Prieto Moreno, es por cierto, un granadino fiel al código estético de su paisano Angel Ganivet, asuma la proposición de construir los edificios representativos de la capital federal: el Parlamento (Cámaras alta y baja), trece plantas más correspondientes a otros tantos ministerios y las residencias de los ministros. Desde 1947, el Pakistán constituye una novedad en el atlas. Está formado por dos porciones, las cuales distan entre sí a través de la India ortodoxa, bramánica, por 1.300 kilómetros; una, la occidental, en el valle del Indus, cuyos núcleos urbanos más importantes son Karachi (capital) y Lahore; la otra, oriental, queda al otro lado del Ganges y su población principal es Dacca.

El arquitecto Muguruza es un viajero que sabe ver y observar más allá, mucho más allá del área de su especialidad y su visita al Medio Oriente, que en cualquier otro tiempo le habría brindado las mismas impresiones de misterio y color, acaba de coincidir con novedades y coyunturas de positivo valor internacional. ¡Atención al Pakistán! repite, porque con sus ochenta y cinco millones de habitantes, con sus ochocientos mil kilómetros cuadrados, con su homogeneidad religiosa, con su extraordinaria riqueza agrícola, amén del petróleo que promete una de sus provincias, con la prosperidad de su balanza comercial, ya que se trata del primer exportador de yute y de uno de los principales de algodón, con la fertilidad de un suelo que asegura no sólo cosechas suficientes de grano, sino abastecimientos abundantes para toda la población, con el espíritu comercial de sus gentes y con la ambición reformadora de una aristocracia del poder, la sangre, el dinero y la cultura, que aspira a que sea su patria quien anime, dirija y encauce, desde Marruecos hasta Indonesia el movimiento de unidad política del Islam; el Pakistán, insiste, será dentro de pocos lustros una gran potencia cuyos espacios o zonas de influencia tendrán forzosamente que respetar los imperios que se reparten la hegemonía del mundo.

—¿Cómo se entiende que aquella cancillería pensara en Madrid tan alejado del Medio Oriente por tantos conceptos al abordar la construcción de la gran Karachi?

—A primera vista, en efecto, el caso es extraño y nada, hace años o siquiera hace meses, pudo prefigurar este viaje mío, en calidad de comisionado de la Dirección General de Arquitectura. Con decirle que la colonia española no pasa en aquellas latitudes de media docena de personas... Ahora bien: los hombres de Estado del Pakistán están poseídos por un espíritu de tradición, emoción y destino histórico. ¿Qué podría, por consiguiente, decir a su sensibilidad de pueblo milenario que se mira con nostalgia en sus propios monumentos representativos (la gran mezquita de Delhi y las tumbas y mezquitas de Agra), los cuales permanecen en tierra hindú y bramánica, o sea extranjera, qué podría decirles lo inglés, lo francés, lo italiano? Los pakistaníes consideran que los ocho siglos de dominación sarracena dieron a nuestra cultura y manera de ser rasgos parecidos a los de ellos y se reconocen en Granada la mora y en otras creaciones, tradiciones y vestigios subsistentes en el suelo peninsular. Creen que los imperios contemporáneos no aciertan a comprenderlos en la misma medida casi en que tampoco supieron comprendernos a nosotros. Aspiran, en fin, a reproducir la equivalencia del gran califato hispanoarábigo y a que Karachi sea una réplica futura de la Córdoba del siglo X.

—Pero esa potencia, esa nueva unidad nacional, política y administrativa cuyo porvenir conjetura usted con tanto optimismo tiene también dificultades y problemas...

—Naturalmente. Es forzoso que así ocurra ya que cuenta con muy pocos años de existencia y ha nacido en un mundo convulso, febril y desgarrado. Pero si alguien hablara de crisis en Pakistán o de fiebre popular y política en Pakistán, que nadie piense en fenómenos de esterilidad, división o decadencias orgánicas, sino por el contrario en síntomas y prodromos de crecimiento. En lo exterior se trata de Cachemira, provincia habitada principalmente por musulmanes, pero que Nueva Delhi retiene bajo su soberanía a pesar de las reivindicaciones del Pakistán. En el interior, las contrariedades del nuevo Estado son de carácter técnico, pues se resiente por falta de fábricas textiles, negocio en el que, por cierto, intervienen ya iniciativas e industrias españolas, y sobre todo por la escasez de mano de obra especializada en muchísimos aspectos de la producción. Esté usted seguro de que con su ímpetu constructivo, con su riqueza intrínseca, con su abundancia, con una vitalidad biológica que le permite asimilar rápidamente la enorme cantidad de refugiados que abandonan la India para poblar el hogar de sus correligionarios y con su próspera balanza comercial, el Pakistán constituye excelente mercado para el capataz y el obrero especialista de cualquier país, incluso, o preferentemente, el nuestro. Además, la clase directora es muy cultivada e inteligente. Conviven allí dos especies de jerarquías sociales: una cuyo prototipo es el hombre flaco, circunspecto, refinado, más aún que el europeo, refinado acaso hasta el espiritualismo, en el que incluso las manos hablan el lenguaje de la inteligencia. Ejemplo: el ministro secretario del Gobierno, Mohamed A'i. Su señorial cortesía no pudo celarme del todo la magnífica pasión de su temperamento. Me parecía estar jugando en un espléndido campo de golf debajo del cual la lava fermentara. El otro, es el ejemplar fuerte, sanguíneo, proselitista, orador de arenga, tal cual fué Mahoma. A este otro specimen pertenecía el malogrado primer ministro Liaquat Alí Khan con quien estuve dos veces, por los días en que inesperadamente murió asesinado a manos, según parece, de un fanático que reprochaba al gran gobernante cierto espíritu de conciliación en las difíciles negociaciones que con respecto a Cachemira mantenía con el Pandit Nehru.

—De todos modos el Pakistán permanece ciegamente fiel al ritual corámico.

—En todo lo que hay en el Corán de sinceramente y benéficamente religioso, sí. En lo que es superstición o prejuicio, o rutina, que no tiene nada que ver con la autenticidad del Islam, ni con lo fundamental en la doctrina de Mahoma, no. La poligamia, por ejemplo, está mal vista aunque en muchos hogares haya todavía dos mujeres. Ahora mismo, los partidarios de la abolición del velo (purdah), están sumando puntos sobre los partidarios de este anacronismo. Ya se ven mujeres por doquier a cara descubierta, según comprobará usted por la adjunta fotografía. Algunas, inclusive, empiezan a desempeñar importante papel social, como la esposa del estadista asesinado que hace en Karachi lo que nuestra Pilar Primo de Rivera aquí.

LANZAROTE

El arquitecto José María Muguruza da en Karachi una conferencia sobre «España musulmana y España moderna»

Ayuntamiento de Madrid

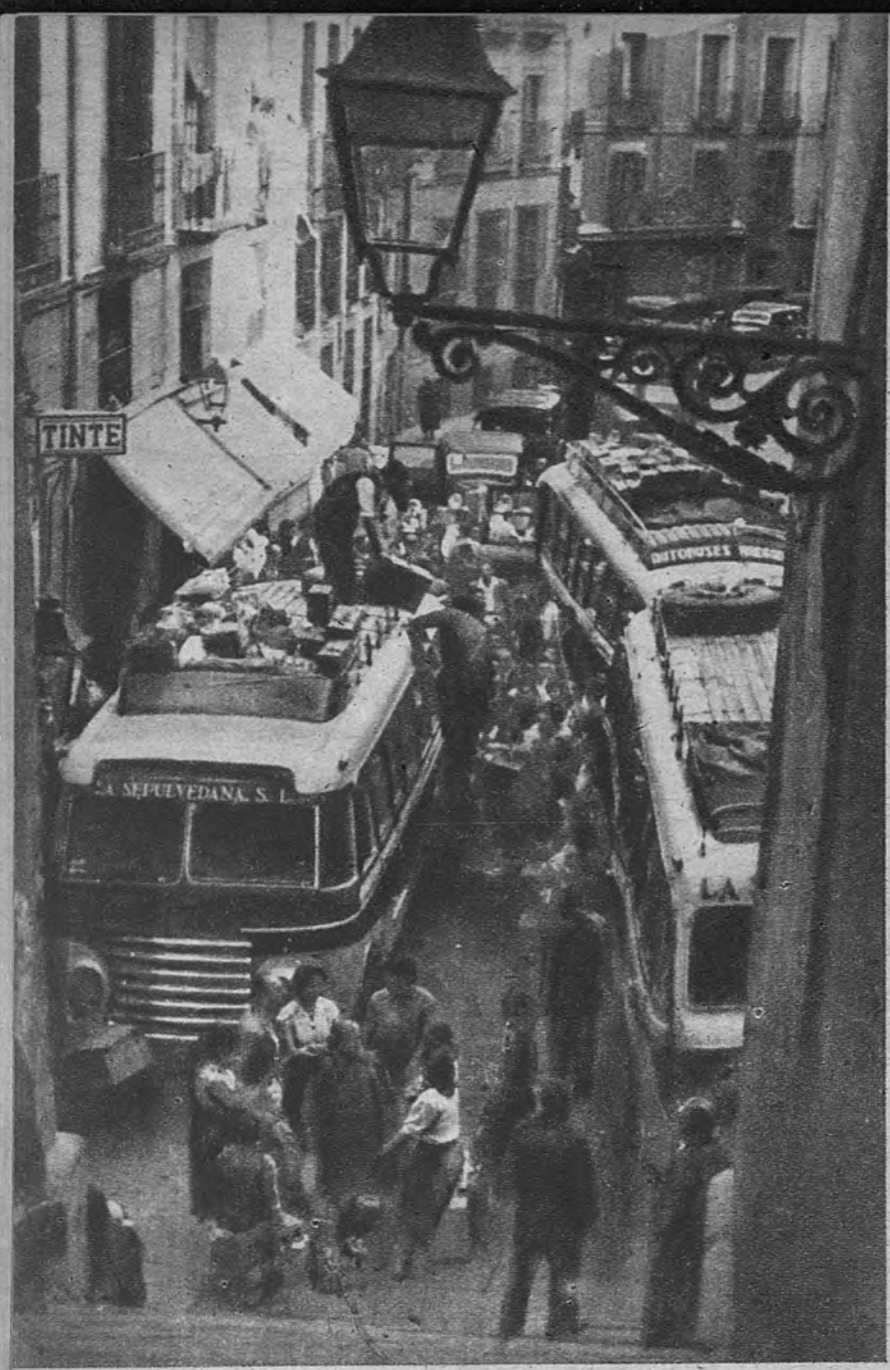

HA LLEGADO EL COCHE.—La apacible calle del Madrid antiguo se convierte en un hervidero con la llegada de los coches de línea. Es la Cava de San Miguel vista desde el Arco de Cuchilleros. Ha comenzado el desembarco de las mercancías

LA CALLE DE SEGOVIA.—En la calle de Segovia, al pie de Puerta Cerrada, existe otra estación de llegada de coches de línea. Los personajes son los mismos y las mercancías que vienen en unos y en otros coches son idénticas.

LAS MODERNAS DILIGENCIAS.—Los coches de postas y las diligencias que llegan a Madrid no tienen otra diferencia con las de antaño que el sistema motor. La tracción de sangre se ha mudado en tracción de gasolina que mueve los poderosos motores

De Segovia ha venido un coche de línea cargado de...

A cuatro pasos de la Puerta del Sol siguen teniendo sus finales las viejas líneas de viajeros

CUANDO nuestras abuelas celebraban sus reuniones, jugaban a un juego de prendas que empezaba diciendo: «De La Habana ha venido un barco cargado de...» El juego tenía su porqué. Efectivamente, de La Habana venían muchas cosas. Hoy las cosas suelen venir de la provincia de Segovia; pero como nuestras mujeres tienen menos imaginación que nuestras abuelas—y menos tiempo también—, no juegan a las prendas ni dicen, por lo tanto: «De Segovia ha venido un coche de línea cargado de...»

De Segovia, de Toledo, de Cáceres y de otras capitales de las provincias españolas nos llega a diario a Madrid todo aquello que puede colmar nuestra ilusión. Es decir, garbanzos, judías, pollos y paletos. Los garbanzos y los pollos, ya sabemos todos para lo que sirven. Los paletos tienen dos finalidades.

Antes de definir estas finalidades, queremos dejar bien sentado que la palabra paleto, en este caso, no tiene ningún sentido peyorativo. Por nuestra parte, además, hemos sentido siempre una considerable admiración por ese habitante de provincias al que determinadas circunstancias que no es necesario explicar adornan y bautizan de «paleto». Admiración que, también conviene dejar constancia, es mucho más por él que por los pollos que bajo su brazo le definen.

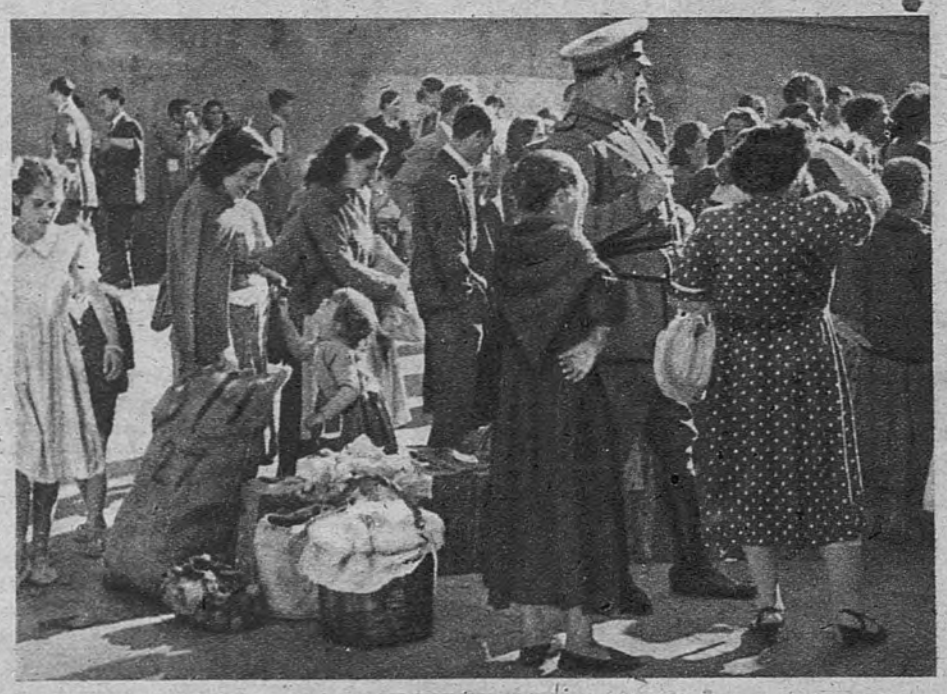

PREPARANDO EL NUEVO RUMBO.—Desde la llegada al estacionamiento final se abren muchos caminos, uno para cada pasajero y para cada bulto de mercancía. Incluso hay quien no tiene un rumbo demasiado definido y lo ultima sobre el terreno

Si el paleto trae siempre un pollo, o dos pollos, debajo de su brazo, la primera de las dos finalidades o utilidades del paleto queda descrita.

La otra finalidad del paleto quedaría mejor descrita diciendo que es de la paleta. Y las amas de casa, que tanto bregan con el servicio, bien que nos entienden.

Así que bien podríamos jugar a prendas diciendo que «De Segovia ha venido un coche de línea cargado de»...

No es nueva, ni mucho menos, la institución de estos coches de línea. Lo que ocurre es que están modernizados. Son las viejas diligencias, que se han motorizado; pero las líneas son las mismas, las procedencias idénticas y los puntos de destino los de antaño. Han variado solamente los artefactos de locomoción.

En el mismo corazón de Madrid, a cuatro pasos de la Puerta del Sol, siguen vigentes las viejas posadas, con sus patios y sus mozos; funcionan los mesones, aunque las Maritornes se han cortado los cabellos y las faldas.

Los coches de postas y las diligencias, ahora con neumáticos y chófer, siguen trayendo a Madrid paletos, garbanzos y pollos.

J. M. T.

Ayuntamiento de Madrid

MAC CARTHY

Senador norteamericano, que ha afirmado que el programa de la defensa europea es "una estafa" y que Eisenhower tiene "las manos atadas".

Arriba

Núm. 5.916.—II época.—Madrid, viernes 26 de octubre de 1951

SERVICIO METEOROLOGICO

Ayer ha habido abundante nubosidad en el golfo de Vizcaya

TIEMPO PROBABLE.—Una masa de aire templado y húmedo penetrará en la Península desde el suroeste, con ligero aumento de la temperatura. Lluvias ligeras en Galicia que, al mediodía, se extenderán a la cuenca del Duero, algún punto del Centro y Extremadura. Buen tiempo en el sureste de España.

FUNDADO POR JOSE ANTONIO PRIMO DE RIVERA.—ORGANO DE FALANGE ESPAÑOLA TRADICIONALISTA Y DE LAS J. O. N. S. LARRA, 14. — T.° 23-26-10. — 70 CENTIMOS

A las cinco de esta madrugada los resultados de las elecciones inglesas son: laboristas, 175 puestos; conservadores, 145

Falta por realizar aún el escrutinio para 302 actas

Los socialistas han perdido ya doce de sus antiguos distritos

LONDRES (De nuestro corresponsal.) — Son las tres y cuarto de la madrugada; Londres sigue festejando las elecciones. Pero mientras en la sede conservadora todos los rostros reflejan alegría, en Transport House, central socialista, el desaliento empieza a apoderarse de los más optimistas. Sobre 625 escaños—o mejor dicho, 624, pues un candidato laborista murió durante la campaña, y la elección tendrá lugar más tarde en esa circunscripción—, se conocen ya los resultados de unos 300 colegios electorales. Los laboristas van todavía en cabeza, con 168 victorias, lo que es natural, pues los primeros resultados se refieren a centros industriales. Pero el margen es mínimo, apenas unos veinte puntos, mientras que hace dieciocho meses su ventaja a estas horas era de unos sesenta escaños. Y lo que es aún más grave para ellos, es que los laboristas han perdido ya en doce circunscripciones contra los conservadores, y en una contra los liberales. Es decir, que han perdido ya más de la escasa mayoría de que disponían en el último Parlamento. Nada permite suponer que puedan arrancar algún que otro escaño a los conservadores. Al contrario, en casi todas las circunscripciones donde han logrado mantenerse hasta ahora, su mayoría es hoy bastante menor que en 1950. La Gran Bretaña parece orientarse, pues, decididamente hacia la derecha. Todo indica que los conservadores no han ganado sólo estas elecciones, sino también, y sobre todo, que su mayoría será ampliamente confortable.

Mr. Attlee acaba de ser elegido de nuevo. Así también algunos ex ministros socialistas, y, en particular modo, Mr. Bevan y la casi totalidad de su grupo "rebelde". A la hora de telefonear no se sabe aún cuál ha sido la suerte de los personajes más importantes del partido conservador, tales como Mr. Churchill y Mr. Eden. No puede caber duda, sin embargo, de que ambos serán elegidos.

Guy BUENO

LONDRES.—A las ocho de la mañana de ayer (hora española) dieron comienzo las elecciones generales en Gran Bretaña. Millones de electores acudieron desde esa hora a los colegios electorales para depositar su voto.

Sólo se han presentado 1.362 candidatos, que es la cifra menor en muchos años para los 625 escaños de la Cámara de los Comunes (cuatro de ellos están ya decididos porque en las respectivas circunscripciones sólo se presentan candidatos conservadores, y otro no tendrá representante en la Cámara hasta dentro de unos días, por haber fallecido el candidato laborista). En total, los laboristas tienen 613 candidatos y los conservadores 612, mientras que los liberales, que presentaron 475 candidatos el año pasado, sólo presentan 105 esta vez. Los comunistas, que aspiraron a 100 puestos en las elecciones de 1950, han anunciado esta vez 10 candidatos. Además, se presentan nueve independientes, nueve nacionalistas y cuatro independientes laboristas.

Entre los cuatro candidatos conservadores que se consideran ya elegidos al no tener contrincante figura sir Hugh O'Neil, de la circunscripción de Norts Antrim. Será el miembro más antiguo de la Cámara y ocupará el escaño, por tanto, como "padre del Parlamento". Es diputado ininterrumpidamente desde 1915. Es unionista de Ulster, lo mismo que los otros tres candidatos.

En todos los colegios hay grandes letreros en los que se advierte a los electores que hacerse pasar por otra persona puede costar dos años de prisión y votar dos veces una multa de 100 libras esterlinas. (Efe.)

Gran afluencia de votantes

LONDRES.—La fuerte votación se

(Continúa en la página octava)

ULTIMOS RESULTADOS

LONDRES (5 de la madrugada). — La situación a las cuatro y quince de la madrugada es la siguiente:

Laboristas, **175** diputados; conservadores, **145**; liberales, 2.

Desde la publicación de los anteriores datos, el partido conservador ha tenido la primera pérdida en estas elecciones: se trata de uno de los distritos del norte de Irlanda, donde el laborista Beatti ha derrotado al conservador Teevam por la mínima mayoría de **25** votos. El primero obtuvo **33.174**, contra 33.149 que consiguió el segundo.

Según estos datos, los laboristas pierden en este momento doce puestos y ganan uno; los conservadores ganan once y pierden uno, y los liberales ganan uno y no pierden ninguno. (Efe.)

El próximo día 29 se conmemorará la fecha fundacional de la Falange

También se celebrarán los actos conmemorativos del Día de los Caídos

Como en años anteriores, y en actos organizados por la Jefatura Provincial del Movimiento, el próximo día 29 se conmemorará el Día de los Caídos y el aniversario de aquel 29 de octubre de 1933 en que José Antonio Primo de Rivera fundaba Falange Española en el teatro de la Comedia de la capital.

A las diez y media de la mañana, y ante la Cruz de los Caídos levantada en el paseo de Rosales al pie de las ruinas del Cuartel de la Montaña, se oficiará una solemne misa de difuntos aplicada por el eterno descanso de las almas de los muertos por Dios, por España y su Revolución Nacionalsindicalista. Terminada la ceremonia religiosa, el Jefe Provincial del Movimiento depositará ante la Cruz una corona de laurel y el Jefe del Frente de Juventudes del Distrito Universitario leerá la Oración de los Caídos.

A las doce de la mañana, en el teatro de la Comedia, que estará ornamentado como en aquella ocasión, se evocará el Acto Fundacional, repitiéndose las palabras y el discurso que en tal fecha histórica se pronunciaron.

Quedará después montada una guardia durante todo el día y en señal de respeto se suspenderán las sesiones en dicho teatro.

A las seis de la tarde una Falange de la Vieja Guardia se trasladará al Monasterio del Escorial, donde el Secretario General del Movimiento depositará las cinco rosas simbólicas sobre la tumba del Fundador.

A los actos han sido invitadas las jerarquías del Estado y del Movimiento y por la presente nota esa invitación se hace extensiva a todos los camaradas.

HA EMPEORADO LA SITUACION EN LA ZONA DEL CANAL DE SUEZ

En Egipto la vida es normal por primera vez desde los recientes choques

LA VALETTA (Malta). — Las últimas noticias recibidas de la zona del canal de Suez indican que ha empeorado la situación. Los obreros portuarios de Port-Said se han negado a trabajar para los ingleses. Ayer por la noche se produjo el primer incidente desde el sábado pasado, a 10 kilómetros al sur de Port-Said. Una patrulla inglesa que iba en un «jeep» disparó contra un camión egipcio que no se detuvo. El chófer fué alcanzado y murió en el acto y otra persona ha resultado herida. Los dos son de nacionalidad egipcia. (Efe.)

Normalidad en El Cairo

EL CAIRO.—La vida es normal en la capital egipcia por primera vez desde los recientes choques producidos en la zona del canal de Suez entre egipcios y británicos. No obstante, las autoridades mantienen las medidas de precaución en El Cairo para impedir que se repitan manifestaciones ante la Embajada británica. Hay patrullas de policías con porras y casco de acero. Como se recordará, el Gobierno decretó el estado de alarma en la capital para impedir que se produjeran disturbios. (Efe.)

Manifestaciones antibritánicas en Basora

BASORA. — Importantes manifestaciones antibritánicas se han producido en Basora, donde varios centenares de personas desfilaron por el centro de la ciudad profiriendo gritos contra Inglaterra, al mismo tiempo que pedían el apoyo del Iraq a Egipto. La Policía intervino para dispersar a los manifestantes. Varios resultaron heridos y otros fueron detenidos. (Efe.)

Mc Dernott niega que su país haya ofrecido su mediación

WASHINGTON.—El portavoz del departamento de Estado, Michael Mac Dermott, ha negado que los Estados Unidos se hayan ofrecido para mediar en la disputa anglo-egipcia. (Efe.)

También lo niega el ministro egipcio de Asuntos Exteriores

EL CAIRO. — El ministro de Asuntos Exteriores, Salah el Din, niega veracidad a ciertas informaciones publicadas aquí en el sentido de que los Estados Unidos tratarán de mediar en la disputa angloegipcia. "Nada sé—dijo el ministro—de tal mediación."

Un portavoz militar británico manifiesta que los funcionarios de Aduanas egipcios se negaron, en virtud de instrucciones del ministerio del Interior, a despachar los envíos destinados a las autoridades británicas de la zona del Canal. (Efe.)

El Sudán tendrá Gobierno autónomo el año próximo

JARTUM (Sudán).—El Gobierno sudanés ha anunciado al país que a fines del próximo año dispondrá de un Gobierno autónomo.

El secretario civil del Gobierno del Condominio, sir James Robertson, se dirigió a los legisladores para anunciarles que a comienzos del año próximo se celebrarán elecciones.

Egipto aceptaría un plebiscito vigilado por la O. N. U. en el Sudán

NUEVA YORK.—Egipto aceptará la vigilancia por las Naciones Unidas de cualquier plebiscito en el cual se trate de decidir el futuro del Sudán, pero solamente después de que las fuerzas británicas hayan abandonado aquel territorio.

Jordania apoya a Egipto

AMMAN (Jordania). — El jefe del Gobierno de Jordania ha manifestado que su país apoya a Egipto en sus reivindicaciones nacionales, aunque no ha decidido si se unirá al plan de las potencias occidentales para la defensa conjunta del Oriente Medio contra una posible agresión comunista.

LA UNIVERSAL

1911 40 años 1951

Sirviendo a la MODA PELETERA

Aproveche usted, señora, esta larga experiencia en Peletería fina. Se la brindamos gustosos al presentarle nuestra colección de última hora

Peletería "Colom"

HEROES DEL 10 DE AGOSTO, 4

(Antes Olózaga.)

MEDIAS NYLON

NOSOTROS...

MEDIAS MEJORES. PRECIOS MAS BAJOS

El Danubio Azul

SOLO MEDIAS

AVDA. JOSE ANTONIO, 54, y PRECIADOS, 9. MADRID

(A provincias, enviamos Catálogo gratis)

Ayuntamiento de Madrid

Curso especial para hispanoamericanos en la Escuela de Periodismo

Tendrá seis meses de duración y podrá asistir treinta alumnos

La Escuela Oficial de Periodismo, con el deseo de fomentar y estimular la camaradería y la fraternidad entre todos los periodistas de la Hispanidad, contribuyendo así eficazmente a un mejor conocimiento profesional, ha organizado, con la colaboración del Instituto de Cultura Hispánica, un curso especial intensivo de seis meses de duración, al que podrán concurrir treinta alumnos, seleccionados entre quienes lo soliciten y estén comprendidos en algunas de las condiciones siguientes:

Primera. Ser de nacionalidad hispanoamericana.

Segunda. Ser becario del Instituto de Cultura Hispánica, de la Dirección General de Relaciones Culturales o cualquiera otra entidad oficial o cultural hispanoamericana.

Tercera. Ser redactor, colaborador o corresponsal de un periódico diario o revista de información general.

Cuarta. Haber realizado estudios en alguna Escuela de Periodismo con el debido aprovechamiento y efectos legales.

Quinta. Estar en posesión de algún título docente o acreditar estar suficientemente capacitado culturalmente para el ejercicio del periodismo.

Las solicitudes se cursarán a la Escuela Oficial de Periodismo (Zurbano, 51), directamente, o bien al Instituto de Cultura Hispánica, desde la fecha de esta convocatoria hasta el 30 de noviembre de 1951. La selección de aspirantes se hará teniendo en cuenta las condiciones anteriormente establecidas.

El plan de estudios comprende un curso semestral, dividido en dos períodos intensivos de enseñanzas teóricas y prácticas, terminadas las cuales los alumnos que las hayan seguido con aprovechamiento recibirán el diploma correspondiente expedido por la Escuela Oficial de Periodismo.

El curso dará comienzo el día 3 de enero de 1952 y terminará el 30 de junio siguiente.

Los alumnos que por cualquier causa no fueran aprobados, podrán repetir el curso, únicamente en el caso que así lo acuerde el Claustro de Profesores, a la vista de los expedientes de quienes pudieran hallarse en este caso. En cuanto a los alumnos becarios, se verá también el informe del organismo correspondiente.

Trabajos periodísticos para el Día Mudial del Urbanismo

Con relación al Día Mundial del Urbanismo, que se celebrará el 8 de noviembre, la Federación de Urbanismo y de la Vivienda concederá varios premios en metálico a los artículos que dedicados al referido tema se publiquen en la Prensa de Madrid del 1 al 8 de noviembre. Los autores de los trabajos deberán remitir un ejemplar del diario correspondiente al presidente de la Federación, plaza del Cordón, número 1, hasta las 13 horas del día 10 de noviembre, con indicación de nombre y domicilio del remitente. El Jurado procederá a la entrega de un primer premio de 3.000 pesetas, dos premios de 2.000 y tres de 1.000 pesetas cada uno.

La Asociación Nacional de Bibliotecarios, Archiveros y Arqueólogos visita al señor director de Archivos y Bibliotecas

En la mañana de ayer visitó al señor director general de Archivos y Bibliotecas la Asociación Nacional de Profesionales Facultativos y Auxiliares de los Archivos, Bibliotecas y Museos Estatales, Provinciales y Municipales.

El presidente, señor Tortajada, por acuerdo unánime de la Junta Directiva, felicitó al señor director por su reciente nombramiento y le ofreció la leal colaboración de la Asociación. Expuso en síntesis las preocupaciones actuales de índole internacional y nacional planteadas en los Congresos últimamente celebrados, así como los problemas de más inmediata solución que tienen nuestros Archivos y Bibliotecas. Con grandes rasgos configuró el próximo Congreso Hispano-Americano que en octubre próximo se ha de celebrar en Barcelona, para el cual solicitó el patrocinio del Ministerio.

El director general contestó con palabras de congratulación por la visita y ofreció su apoyo para la celebración del Congreso aludido, así como también pidió a la Asociación el estudio concreto de temas conducentes al mejor éxito del Congreso y de los problemas técnicos de organización y servicios planteados, interesándose de modo especial por la formación de los futuros archiveros-bibliotecarios.

LOS MARQUESES DE VILLAVERDE, A TOLEDO

ACOMPAÑARON A DOS MEDICOS EXTRANJEROS EN LA VISITA A LA CIUDAD

TOLEDO. — Los marqueses de Villaverde han visitado esta ciudad acompañados de los cirujanos señores Carcassone y Vernejoule, de Marsella, y los doctores Doglioli y Di Paola, italianos, con sus respectivas esposas. Recorrieron la catedral, la Casa y Museo del Greco, la sinagoga del Tránsito, el templo de Santo Tomé y las ruinas del Alcázar. Fueron cumplimentados por el Gobernador Civil de la provincia, señor Marín, defensor de la fortaleza toledana, que les explicó las circunstancias en que se desarrolló el asedio del glorioso baluarte, y por el Alcalde de la ciudad. El Gobernador Civil les obsequió con recuerdos de Toledo y posteriormente regresaron a Madrid. (Cifra.)

Estudie por correspondencia:

Cursos Comerciales:

Correspondencia Comercial, Ortografía, Contabilidad, Aritmética, Cálculo Mercantil, Inglés, Taquigrafía

Cursos Técnicos:

Relojería, Carpintería - Ebanistería, Juguetería, Electricidad

Regalamos a nuestros alumnos magníficos aparatos de radio

ACADEMIA BRUJULA

APARTADO 817-BILBAO

Solicite gratis y sin compromiso nuestro folleto GUIA DE LA ENSEÑANZA

Un pequeño donativo tuyo puede salvar la vida de muchas niñas madrileñas que asistirán así a los Preventorios y Albergues, si lo entregas en la Cuestación de Ayuda Juvenil que organiza la Sección Femenina de F. E. T.

DIEZ AÑOS DE LUCHA CONTRA EL PARO.-(I)

Más de tres mil millones de pesetas se han invertido en la campaña

La Comisaría Nacional del Paro, dependiente del Ministerio de Trabajo, ha hecho público el resumen de diez años de tarea en un amplio volumen, en el que se reseñan, provincia a provincia, los esfuerzos y trabajos realizados para enjugar en España el paro obrero, problema permanente desde hace muchos años, varias veces atacado, pero jamás, hasta ahora, resuelto.

Mucho más elocuente que todo comentario—que pudiera parecer amigable o parcial—es el prólogo de la publicación que nos ocupa, en el que de una manera tajante y falangista se expresa la tarea realizada, no con afán ponderativo, sino como un simple rendimiento de cuentas, obligatorio ante quien dió las órdenes precisas para poner en marcha la máquina de la Comisaría.

Estas son sus palabras:

"La Revolución española se ha enfrentado con el problema universal del paro en su versión nacional en unas difíciles circunstancias: expoliado nuestro Tesoro y trasladadas a Rusia las fuertes reservas áureas de España; destruídas por la guerra de Liberación muchas fuentes de riqueza; arrasadas las poblaciones rurales y los campos; bloqueada nuestra economía en cumplimiento incomprensible de las consignas del enemigo comunista derrotado en nuestro suelo, pero obedecido en ciertas Cancillerías... El Gobierno, dentro de su pobreza y de la escasez de los recursos a su alcance, ha querido corresponder a las virtudes próceres del pueblo español, y frente a la plaga del paro—especialmente en las zonas agrícolas más afectadas—ha puesto en práctica varias fórmulas de amparo a un trabajador que no hubiera tolerado nunca en su digna altivez tender hacia la limosna una mano hecha para más altas actitudes."

Obedeciendo las órdenes del Caudillo, la Comisaría General del Paro, dependiente del Ministerio de Trabajo, con característica de Dirección General, ha distribuído desde su fundación 3.180 millones de pesetas para enjugar el paro obrero. Con este dinero, que no es reembolsable, el Estado ha podido neutralizar el paro, dando trabajo a toda suerte de productores y dejando al propio tiempo tras de sí una estela de obras necesarias, que en todo caso van encaminadas a procurar el bienestar del pueblo español o a elevar la cultura del trabajador, principal sujeto de nuestra Revolución.

¿Cómo han sido distribuídos esos 3.180 millones de pesetas? Día a día y región a región vemos explicando en sendos reportajes el riego de dinero vertido en toda España, con absoluto equilibrio y en proporción directa a las necesidades de cada provincia.

Vemos, por ejemplo, a vuelapluma en el resumen numérico que nos hemos trazado para llenar la exposición total de la labor de la Comisaría del Paro durante estos diez años, que provincias tradicionalmente afectadas por el paro, especialmente agrícola, como Badajoz, han recibido un beneficio directo de cerca de veintisiete millones de pesetas, mientras otras, industriales, pero cuya propia capacidad absorbe en su mayor parte a los parados—Barcelona—, sobrepasa escasamente los dos millones y medio. He aquí un buen ejemplo de la equidad con que se ha realizado la distribución, sin atender a las llamadas de las grandes urbes, si no fuere precisa la atención, y enfocando el apoyo hacia la auténtica necesidad.

Obra, pues, tanto de remedio material como de verdadera justicia social a lo largo de la historia, que hará patente la labor anónima y gigante de la Comisaría Nacional del Paro, regida por la ecuanimidad de Ramón Laporta, a las órdenes del Ministro de Trabajo, José Antonio Girón de Velasco, y bajo la directriz trazada con mano maestra por el propio Caudillo, para quien la figura del trabajador constituye la máxima preocupación.

El lector verá en días sucesivos, explicada en cifras ciertas, esta enorme tarea. Y juzgará.

El Ayuntamiento de Barcelona municipalizará el servicio de Metropolitano

BARCELONA. — La Comisión Municipal Permanente ha acordado iniciar el expediente de municipalización del servicio de transporte subterráneo de viajeros, nombrando una Comisión que debe preparar la Memoria sobre la misma y sus características y estudiar incluso la extensión de tal régimen a los de superficie.

Con respecto a dicho acuerdo, el Alcalde hizo unas manifestaciones a los periodistas, en las que dijo que la creciente intensidad de la circulación en Barcelona va creando y agravando día a día un problema de tráfico que necesita solución. Añadió que la intensidad del tránsito en nuestras vías está llegando al máximo de la capacidad de muchas de ellas y lo ha alcanzado ya en algunas de las más céntricas e importantes. Por ello resulta necesario acudir a la circulación o tráfico subterráneo. En Barcelona, hasta el presente, se ha implantado esta clase de tráfico con verdadera parquedad, y su explotación no se cuida como requiere un servicio público de esta clase, a pesar de que la afluencia de viajeros que se sirven de estas líneas va en aumento. Debe, por tanto, siguió diciendo, emprenderse la municipalización del servicio, y para ello se constituye una Comisión que estudiará las condiciones de la municipalización, sobre la procedencia de adquirir o no servicios análogos anejos o complementarios, como también la forma de prestar el servicio municipalizado. Terminó haciendo constar que por parte de los altos Poderes Públicos se dará realidad en breve a la extensión de toda la ciudad. (Cifra.)

Audiencia diplomática del Ministro de Asuntos Exteriores

En su despacho del palacio de Santa Cruz el Ministro de Asuntos Exteriores, señor Martín Artajo, ha recibido en audiencia diplomática a las siguientes personalidades extranjeras:

Embajador de Venezuela, don Augusto Mijares, acompañado del consejero de la Embajada, señor Gastón de Tobar, y del agregado de Inmigración, don Héctor Guillermo Villalobos; embajador de Panamá, don Francisco J. Morales; ministro de Jordania, señor Isa Bandak, acompañado del secretario de la Legación, señor Dia Bey Rifaf; embajador del Perú en la O. N. U., don Víctor Andrés Belaúnde; encargado de Negocios de Líbano, señor Assad Salamé; míster Barclay Acheson, editor de las ediciones internacionales del "Reader's Digest", y don Jorge Barroso, vicepresidente de la empresa editorial del "Diario de la Marina", de La Habana.

ESCRIBA CORRECTAMENTE

Estudiando y consultando al escribir las palabras dudosas, en la nueva edición de "ORTOGRAFIA PRACTICA", que puede adquirir, o solicitar su envío contra reembolso de 35 pesetas, en "EDITORIAL RIPOLLES". Bravo Murillo, 29. MADRID

Continúan las sesiones del II Congreso Nacional de Cirugía

El profesor López Ibor pronunció una interesante conferencia

En la mañana del día de ayer continuaron las sesiones científicas, ocupando la presidencia el doctor González-Bueno, acompañado de los doctores Hidalgo Huertas y De la Viesca García.

Se reanudaron las intervenciones de numerosos congresistas a la segunda ponencia sobre el tema "Traumatismos craneales", rectificando a continuación el ponente doctor Gómez Durán.

A las doce de la mañana, el profesor J. J. López Ibor pronunció su conferencia "Sobre el futuro del traumatizado del cráneo", siendo extraordinariamente aplaudido por su magnífica y profunda disertación.

A la una de la tarde se dió lectura por los ponentes doctores García Morán y Val-Carreres Ortiz de la tercera ponencia sobre el tema "¿Cuándo y cómo debe operarse un estómago que sangra?".

En los diferentes centros hospitalarios se llevaron a cabo intervenciones quirúrgicas diversas por los doctores Martín Lagos, Nisfal Luengo, Núñez Pérez y Parache.

Durante la tarde, los congresistas se trasladaron al Valle de los Caídos, que visitaron detenidamente, siendo obsequiados a su regreso por el Congreso con una merienda-cena.

* * *

En el día de hoy continuarán durante la mañana las intervenciones sobre la tercera ponencia, y por la tarde se dará lectura y se cambiarán impresiones sobre la cuarta, cuyo tema es "Valoración de las incapacidades en los accidentes del trabajo", a cargo de los ponentes doctores García-Fornel y Sánchez-Bordona.

Hay anunciadas intervenciones quirúrgicas a cargo del profesor Di Paola, de la Universidad de Roma, que practicará una toracoplastia opr vía axilar, ayudado por el doctor Martínez Bordiú, en la Escuela de Tisiología (Ciudad Universitaria).

Los doctores Obrador Alcalde y Perera Prots practicarán sesión operatoria y demostraciones clínicas y encefalográficas, en el Instituto de Neurocirugía el primero e intervenciones de pneumotórax extrapleural, en el Centro de Colapsoterapia, el segundo.

II Congreso Nacional de Cirugía

MADRID

24-28 octubre 1951

Invitamos a honrarnos con su visita en "LA CASA DEL MEDICO", S. A., comprobando el mayor surtido en instrumental quirúrgico sueco, francés, alemán y nacional, con nuestra marca garantizada. Descuento especial a los señores congresistas

LA CASA DEL MEDICO, S. A.

ATOCHA, 113

(frente Facultad) — MADRID

Teléfonos 271351 y 279839

Ayuntamiento de Madrid

LA LEY DE ENSEÑANZA MEDIA SERA REFORMADA EN SU TOTALIDAD

Examen intermedio, descongestión del plan y probable reducción de años de estudios

DECLARACIONES DEL MINISTRO DE EDUCACION NACIONAL

BARCELONA.—El Ministro de Educación Nacional, señor Ruiz Giménez, a las nueve de la mañana, recibió a los representantes de la Prensa y Radio y de las agencias de información, con los que conversó durante una hora y a los que concedió interesantes declaraciones sobre temas de su Ministerio:

—Tengo que agradecer, en primer lugar—dijo—, la amabilidad y la diligencia con que todos ustedes nos han seguido durante nuestra estancia en Barcelona. Yo, como soy hombre que deseo el diálogo, tenía intención de conversar con ustedes, pero el trabajo excesivo a que me he visto obligado no me ha permitido hacerlo hasta hoy. Además, he querido hacerlo así para que cada uno de ustedes dé el matiz que desee a estas manifestaciones mías.

Uno de los periodistas inquirió su opinión sobre el proyecto de reforma del examen de Estado.

—Concretamente — contestó el señor Ruiz Giménez — lo que llamamos el examen de Estado no es más que el aspecto parcial del problema, más hondo en su totalidad. Creemos debe procederse a una reforma de la ley de Enseñanza Media, aunque respetando todos los principios esenciales que hay en la misma, pero revisando todo lo que sea necesario. Nada que afecte a su contenido dogmático en materia de enseñanza va a ser tocado. Parece que todos estamos conformes en que el actual sistema supone una carga para los alumnos y aun para sus familiares, y además carece de una cierta eficiencia para la capacitación e ingreso en las enseñanzas superiores. Creo que es preciso descongestionar el plan, descargándole en lo excepcional y dejándole en lo que tenga valor humano. Considero también preciso un previo examen intermedio. En nuestro futuro proyecto de ley esta prueba será muy conveniente para los alumnos que no deseen cursar carreras universitarias y que tengan la intención de concurrir a estudios técnicos, comerciales, etc. Probablemente —siguió diciendo el Ministro— reduciremos la extensión a seis años, con un examen intermedio. Tampoco se olvidará la formación suficiente para aquellos que quieran ingresar en las disciplinas de Letras y Ciencias.

—¿Se respetará a la enseñanza privada sus derechos actuales?

—Sí, todos los que le concede la ley de 1938; pero es importante e indispensable el mejoramiento técnico de algunos centros. Si bien los hay de excelente calidad, que nadie se atreverá a discutir, hay otros que no. Además, como he dicho algunas veces, se tenderá a una mayor eficacia en la inspección de estudios en esta materia. En lo que respecta a los Colegios religiosos nos atendremos a lo acordado en el convenio con la Santa Sede.

Al preguntar al Ministro sobre los problemas de la enseñanza técnica, el señor Ruiz-Giménez opina que debe irse a la creación de una Facultad o Escuela Politécnica coordinada, al objeto de procurar una selección rigurosa y, al propio tiempo, evitar la desorientación y desviación que actualmente se registran en este sector de la enseñanza. El Estado desea encauzar y fomentar las vocaciones, y, por otro lado, le interesa que la especialización técnica llegue a las futuras generaciones de emigrantes en proyección a Hispanoamérica. Señala a este propósito la necesidad de cubrir las exigencias que plantea la falta de profesorado español en países de nuestro habla, como, por ejemplo, Filipinas, con cuyo Presidente se espera llegar a un acuerdo que facilite el cumplimiento de la ley de Enseñanza Universitaria obligatoria del castellano en aquel archipiélago, de tanta raigambre hispánica.

Anunció luego el Ministro la creación en Barcelona de la Facultad de Ciencias Económicas, que de aquí a pocas semanas se verá cumplimentado con un decreto ministerial.

A continuación fué interrogado el señor Ruiz-Giménez acerca de la enseñanza del llamado sistema laboral. Dijo el Ministro que es ésta una de las mejores aspiraciones del Caudillo, y su finalidad ha de elevar el nivel medio de los obreros españoles, o sea, que dejando la dirección de la acción a los Institutos de Enseñanza Media que existen podrían existir Institutos Laborales que podrían conceder el título de bachiller laboral, con enseñanzas de cultura general que sirvieran de prólogo a especializaciones técnicas. "En Cataluña es intención del Ministerio crear varios de ellos; tanto en la modalidad agrícola, como en la marítima, y se espera una visita del director general, señor Rodríguez de Valcárcel, con este objeto. Dentro de esta misma enseñanza se va también a la creación de Institutos Superiores, con el título de Universidades Laborales, como la recién creada en Asturias por el Ministerio de Trabajo; pero es deseo de este Ministerio que exista una coordinación práctica entre estos Centros y las Universidades clásicas, al objeto de no crear un problema clasista."

Confirmó el Ministro que su Departamento tiene una voluntad de exigencia para la dedicación de los catedráticos a su magisterio, debido a la especial responsabilidad de sus servicios. Las recientes disposiciones prevén una mas rigurosa selección del profesorado y su dedicación absoluta a la cátedra. Se ha previsto, asimismo, un nuevo sistema de excedencias y de traslados al objeto de que las cátedras se puedan atender permanentemente.

Sobre su estancia en Barcelona dice el señor Ruiz-Giménez que ha visitado todos los institutos culturales y docentes, y se ha percatado de la desproporción de los mismos con las necesidades y la importancia cultural de esta ciudad dentro del panorama total de España. Su plan es ir a la realización inmediata de un programa mínimo que comprenda la terminación de la Facultad de Farmacia, la edificación de una nueva Facultad de Ciencias en la misma zona y de tres Colegios Mayores: uno masculino, otro femenino y otro para residencia de estudiantes hispanoamericanos; un bloque de viviendas para el profesorado, instalaciones deportivas, etc., para todo lo cual se han celebrado interesantes cambios de impresiones con el Municipio y con el Club de Fútbol Barcelona, relacionados con los terrenos que éste posee en Pedralbes. "También se tendrá en cuenta—añadió el señor Ruiz-Giménez—la necesidad de una modernización de la Facultad de Medicina y, sobre todo, la regularización del Hospital Clínico. Asimismo, en lo que se refiere a instituciones del Consejo Superior de Investigaciones Científicas, se desea completar las actividades de la Delegación del mismo en Barcelona y, entre otros proyectos, figura la formación de un Instituto de Derecho Privado Catalán, fomentar los estudios arqueológicos que tan buenos frutos han dado aquí, y especialmente cuidar los impresionantes Museos barceloneses que me han causado gratísima impresión."

Una de las últimas preguntas de interés fué la relacionada con el precio de los libros de texto, y el Ministro dijo que también es preocupación del Ministerio enfrentarse con este problema, y que una de las soluciones es la de procurar concursos anuales que, por una parte, premien las mejores obras y, por otra, permitan la edición, por cuenta del Ministerio, a precios reducidos, con ventaja para el interés del alumno.

Al despedirse de los periodistas el Ministro de Educación Nacional resaltó la excelencia de la participación catalana en la Exposición de la Bienal Hispanoamericana de Arte, considerándola como la mejor, tanto en su aspecto de pintura como en el de escultura.

El Ministro visita varios centros docentes

BARCELONA. — Después de una conferencia de Prensa, el Ministro de Educación Nacional ha visitado el Instituto de Segunda Enseñanza, la Escuela Técnica Laboral de la Hermandad de Ingenieros Industriales, cuyas dependencias recorrió acompañado del Capitán General de la cuarta región, don Juan Bautista Sánchez González, y el grupo escolar de la barriada del Guinardó. Después recibió diversas audiencias en la Universidad.

El Ministro dedicó la mañana a visitar los Institutos de Primera Enseñanza masculinos y femeninos de Barcelona. Por la tarde, en el expreso, el Ministro regresó a Madrid. (Cifra.)

Emplazamiento del nuevo núcleo universitario

BARCELONA. — A última hora de la tarde se celebró en el Ayuntamiento una reunión presidida por el director general de Enseñanza Universitaria, camarada Pérez Villanueva, con asistencia del teniente de alcalde de Urbanización y Ensanche, señor Julià de Capmany; rector de la Universidad, doctor Buscaróns; secretario administrativo de la Junta de Obras de la Universidad, doctor Bonet, y técnicos municipales.

El señor Pérez Villanueva manifestó que en las conversaciones sostenidas por el Ministro con la Junta de Obras de la Universidad, las autoridades académicas y los representantes del Ayuntamiento, se llegó a un acuerdo sustancial en cuanto al emplazamiento del nuevo núcleo universitario de Barcelona, en terrenos de la avenida del Generalísimo Franco, contiguos a la nueva Facultad de Farmacia. Para ello el Ayuntamiento, de acuerdo con la Comisión de Urbanismo, ha ofrecido al Ministerio de Educación Nacional y a la Universidad el máximo de facilidades. (Cifra.)

El Secretario Nacional del Frente de Juventudes visita Murcia y Almería

Le acompañan en su viaje el Capellán Nacional y el Ayudante de las Falanges Juveniles de Franco

MURCIA.—Ayer llegó a esta capital el Secretario Nacional del Frente de Juventudes, camarada Pérez Viñeta, a quien acompañaban el Capellán Nacional, doctor López Gallego, el Ayudante Nacional de las Falanges Juveniles de Franco, camarada Martí, y otras jerarquías, que fueron saludadas en la Jefatura del Distrito Universitario por el Jefe del Frente de Juventudes y Mandos provinciales.

En el salón de actos de la Delegación, el Ayudante Nacional transmitió a los Mandos juveniles las normas dictadas por el Delegado Nacional para el desarrollo de las actividades en el presente año, entregando el camarada Pérez Viñeta los nombramientos a los camaradas designados para constituir el Consejo de Jefes de Centuria, a los cuales dirigió unas palabras.

Posteriormente, dichas jerarquías nacionales visitaron las instalaciones de la Estación-Escuela Radio Juventud de Murcia, a través de cuyos micrófonos el camarada Pérez Viñeta dirigió un saludo a las Falanges Juveniles de esta provincia, recorriendo más tarde las instalaciones del Colegio Mayor "Julio Ruiz de Alda", cuya inauguración oficial realizarán próximamente estas personalidades.

Las jerarquías nacionales mencionadas visitaron después los Hogares de Centuria inaugurados al comenzar el curso, y tras saludar al Gobernador Civil y Jefe Provincial del Movimiento, camarada Cristóbal Gracia, reanudaron su viaje con dirección a Huércal Overa (Almería) para inaugurar un Hogar Rural antes de continuar a esta última capital.

Exposición artística en el Frente de Juventudes de Jaén

JAEN.—Más de dos mil personas han desfilado el primer día por la Exposición Provincial de Bellas Artes instalada por la Delegación Provincial del Frente de Juventudes, y en la que se exhiben 160 obras de camaradas de la capital y provincia, que han enviado óleos, dibujos, caricaturas y esculturas.

El Gobernador Civil y Jefe Provincial del Movimiento inauguró dicha Exposición, acompañado por las primeras autoridades y jerarquías, felicitando a los expositores y a los Mandos del Frente de Juventudes por el éxito del certamen.

TOS
CATARROS - GRIPE
PASTILLAS
OLFEX
ACTIVISIMAS
INSUSTITUIBLES
EN FARMACIAS C. S. N.º 13548

Los quince millones del "gordo", a Madrid y Barcelona

El premio mayor del sorteo de ayer salió con la última bola

El sorteo extraordinario de la Cruz Roja ha dejado en nuestra capital un buen pellizco del "gordo", que en esta ocasión repartimos con Barcelona. Pero además esa media docena de millones de pesetas que la fortuna ha deparado a los madrileños ha tenido un buen destino, ya que fué a parar en gran proporción a manos de gentes humildes y necesitadas. Por otra parte, este sorteo ha proporcionado de venta ochenta y siete millones y medio de pesetas.

La primera emoción de esta lotería extraordinaria la tuvimos en la misma sala de sorteos, al ver que finalizaba casi el acto sin que saliera el "gordo". En medio de un gran nerviosismo se llegó a la última bola, que fué la que correspondió al premio de los siete millones y medio de pesetas, y que correspondió al número 17.014, con dos series, o sea, un total de quince millones. Una de esas series se vendió en Madrid, en la administración de la calle de Espoz y Mina; la otra fué despachada en Barcelona.

Otros seis millones del segundo premio han ido también a la Ciudad Condal. Y el tercero fué vendido íntegramente en la administración número 38 de Madrid, situada en la plaza del Callao.

En Madrid fué vendida una serie del "gordo" en la administración de loterías de la calle de Espoz y Mina, 10, como ya indicamos, y de la que es propietaria doña Fermina Méndez, teniendo encargada del despacho a doña María Jiménez. Allí nos informaron de que un décimo del número 17.014 fué enviado a Vigo, donde lo tiene abonado don Abel Alvarez. Otro décimo lo recogió don Jesús González Alonso, quien también lo tenía abonado, y que había estado como empleado en el establecimiento "Lanas Quintín".

Uno de los agraciados en el sorteo de ayer, y al que han correspondido 750.000 pesetas, ha sido el empleado de la Sociedad de Autores Jesús González Alonso, el cual no quería creer en los primeros momentos que había resultado premiado el número que jugaba, a pesar de que se lo decían insistentemente sus compañeros de oficina. Dejó de pensar que se trataba de una broma cuando fueron a visitarle los periodistas.

Jesús González Alonso manifestó que hacía tiempo había ido a buscar un número, concretamente el 17.013, para abonarse a él. Este número era precisamente el que correspondía a su carnet de afiliado a la Vieja Guardia. Al no encontrar el 17.013 le ofrecieron el 17.014, al que se abonó. Manifestó el agraciado que tiene en la actualidad treinta y seis años, que está casado y tiene seis hijos, el mayor de los cuales de diez años. Ha expresado, como es natural, su enorme alegría, sobre todo porque con el dinero que el premio le ha proporcionado podrá dar a sus hijos la educación a que él había aspirado siempre. Manifestó que era muy aficionado a la lotería, a la que jugaba siempre, y que por eso mismo no había dado ninguna participación.

Jefatura de Obras Públicas de Madrid

SOLICITUD DE SERVICIOS DE TRANSPORTES MECANICOS POR CARRETERA

INFORMACION PUBLICA

El "Boletín Oficial" de la provincia número 255, de 25 de octubre de 1951, publica anuncio convocando a información pública sobre el servicio de VIAJEROS de VALDEMORILLO a EL ESCORIAL (ESTACION), solicitado por don Juan Entero Gamella, a los fines del artículo 11 del vigente Reglamento de Transportes y ejercicio de los posibles derechos de tanteo.

En dicho anuncio se convoca, expresamente, a la Excma. Diputación Provincial, Ayuntamientos de VALDEMORILLO, EL ESCORIAL y Sindicato Provincial de Transportes.

Madrid, 21 de julio de 1951.—El Ingeniero Jefe, **C. Salvatierra.**

Ayuntamiento de Madrid

LAS ELECCIONES INGLESAS

(Viene de primera página.)

ha mantenido durante toda la jornada y se señala una participación electoral superior a la del 84 por 100 de febrero de 1950, que señaló una marca en la historia política de Gran Bretaña.

La mayor parte de los periódicos pronostican la victoria de los conservadores por un margen del 3 ½ al 4 por 100, que se traduciría en una mayoría de 53 votos en los Comunes. (Efe.)

Esta tarde se conocerá al vencedor

LONDRES. — A última hora de la tarde de hoy, viernes, se sabrá si es Churchill o Attlee el que se instalará en Downing Street, 10. Si Attlee resulta vencedor, no será obligado a modificar inmediatamente su Gobierno. No obstante, se planteará la cuestión del retorno al Gabinete del avanzado Aneurin Bevan.

Por el contrario, si es Churchill el triunfador, después de siete años de permanecer en la oposición, es posible que el jefe de los conservadores pida al Rey algunos días antes de entregarle la lista definitiva de su Gobierno. En los círculos competentes de Londres se asegura que Churchill confiará la cartera de Asuntos Exteriores a Anthony Eden; la de Asuntos de la Commonwealth, a Harold Mac Millan; la de Producción, a Oliver Lyttleton, y la de Hacienda, a sir John Anderson. Churchill también proyecta llamar a personalidades independientes del partido conservador, como sir Andrew Duncan, que se encargaría del ministerio de Comercio; a sir Arthur Salter, que sería ministro de Asuntos Económicos o ministro de Abastecimientos o de Comercio Exterior. También se cree que Churchill llamaría a sir Walter Monckton, ex ministro de Información, para desempeñar el cargo de fiscal general. También se cita a Lloyd George. Para otros cargos se dan los siguientes nombres: Harold Butler, para Educación; el comodoro Harvey, para Aire; general Head, para Guerra, y J. R. Thomas para el Almirantazgo. En lo que respecta a la cartera de Defensa Nacional, se guarda una reserva absoluta. Parece que tiene grandes posibilidades lord Cherwell, que fué consejero personal de Churchill durante la guerra. Igualmente se habla de lord Woolton para un gran ministerio combinado de Abastecimiento y Agricultura. (Efe.)

Apuestas rápidas y furiosas

LONDRES.—Las apuestas van 9 a 2 a favor de los conservadores, según el corredor de apuestas Douglas Start. Muchas personas han apostado hasta 3.000 libras esterlinas. Según Start, las apuestas son "rápidas y furiosas", y mucho mejor que el año pasado. (Efe.)

Comienza el escrutinio

LONDRES. — A las diez de la noche (hora española) han cerrado los colegios electorales, comenzando seguidamente el escrutinio de votos en las 320 circunscripciones de las 625 existentes. (Efe.)

El primer resultado, favorable a un laborista

LONDRES. — A las 11,30 en punto de la noche, hora española, se ha conocido el primer resultado de las elecciones generales: es el correspondiente al distrito de Watford, por el que ha sido reelegido el laborista de izquierdas Freeman, por 22.386 votos contra 21.880, que ha conseguido el conservador Ripley. Por esta circunscripción se presentaba un candidato liberal, que ha conseguido 2.468 votos. La diferencia que sobre el candidato conservador ha logrado el laborista es de 506 votos, lo que supone una disminución de 951 con respecto a las elecciones de febrero de 1950, ya que entonces la mayoría laborista fué de 1.457 votos. (Efe.)

Los conservadores apoyan a los liberales, frente al laborismo

LONDRES. — De la importancia que en las elecciones tiene el voto liberal dan una impresión muy concreta los dos siguientes datos: En el distrito del este de Bolton, los conservadores se retiraron en favor del candidato liberal, al que apoyaron en contra del candidato laborista; el triunfante ha sido el liberal, que ha arrebatado el puesto al laborista. En el distrito occidental de Middlesborough, uno de los núcleos más importantes de la industria pesada en acero de Inglaterra, los liberales no presentaron candidatura, y la mayor parte de sus electores se han inclinado a favor del candidato conservador, el cual ha arrebatado el acta a los laboristas por una mayoría considerable. En este último distrito, los laboristas habían ganado hace año y medio por una mayoría de 3.833 votos. (Efe.)

Silverman, antiamericano, de la izquierda laborista, reelegido

LONDRES. — Sydney Silverman, diputado de la izquierda laborista y uno de los miembros de la Cámara de los Comunes más distinguidos por su violenta actitud antinorteamericana, ha sido reelegido. Obtuvo sobre su contrincante una mayoría de 4.405 votos, lo que supone una mejoría de 163 sobre las elecciones de 1950, ya que la ventaja entonces sobre el partido conservador fué de 4.242 votos. (Efe.)

Attlee, reelegido por una reducida mayoría

LONDRES. (Urgente.) — A las tres de la madrugada se anuncia que el jefe del Gobierno, Clement Attlee, ha sido reelegido por su distrito, aun cuando con una mayoría bastante reducida.

Un portavoz del partido conservador ha declarado que "si la actual tendencia continúa, su partido obtendrá la victoria". (Efe.)

Bevan confirma su acta

LONDRES. — Aneurin Bevan, jefe del ala izquierdista del laborismo, ha sido reelegido en el distrito minero galés de Ebbw Vale, frente a su contrincante conservador, casi con la misma mayoría que en las elecciones anteriores. (Efe.)

En Reading, los laboristas pierden un puesto

3 LONDRES. — Los laboristas han perdido uno de los dos puestos de Reading, cuyos resultados se consideran tradicionalmente como indicadores del resultado final. En Reading han sido elegidos representantes del partido vencedor en todas las elecciones generales desde hace cien años.

En el distrito Sur de Reading ha mantenido su puesto el bevanista Mikardo, aunque su mayoría se ha visto reducida de 2.254 votos a 1.009. En el distrito Norte, Ronald W. G. Mackay, laborista y uno de los principales defensores de la Federación Europea, perdió su puesto, que obtuvo el conservador F. M. Bennet, con una mayoría de 302 votos. (Efe.)

Ministros y personalidades elegidos

LONDRES.—Entre los ministros y personalidades elegidos hasta ahora figuran George Isaacs, ministro de Pensiones; George Tomlinson, ministro de Educación; Philip Noel-Baker, ministro de Combustible y Energía; señora Edith Summerskill, ministro de Seguros Nacionales; Patrick Gordon Walker, ministro de Relaciones con el Commonwealth; Hilary Marquand, ministro de Sanidad; Kenneth Younger, ministro de Estado; Richard Stokes, lord del Sello Privado, que llevó recientemente las negociaciones con Irán en la disputa anglo-iraniana de petróleo; sir Hartley Shawcross, fiscal jefe británico en el juicio de Nuremberg y ministro de Comercio; George Strauss, ministro de Abastecimientos; Chuter Ede, secretario del Interior y jefe de la mayoría en los Comunes; Arthur George Bottomley, ministro de Comercio de Ultramar.

Del grupo bevanista han sido elegidos, además de Freeman, los dirigentes Ian Mikardo y señora Bárbara Castle.

Entre los dirigentes conservadores figuran reelegidos hasta ahora Duncan Sandys, hijo político de Churchill, y sir David Maxwell, que fué fiscal principal adjunto en el proceso de Nuremberg. (Efe.)

Resultados comparativos

LONDRES.—Es posible que, para deducir una consecuencia orientadora de la marcha de las elecciones inglesas a las dos y media de la madrugada, nada sea mejor que establecer una relación comparativa con respecto a los resultados registrados a la misma hora en las anteriores elecciones del 23 de febrero de 1950. En aquella fecha iban totalizados los resultados de 89 circunscripciones, en 60 de las cuales habían triunfado los candidatos laboristas, y en las 29 restantes, los conservadores, con una diferencia, a favor de los primeros, de 31 puestos.

A esa misma hora de hoy los laboristas, que totalizan ya 137 diputados a su favor, sólo llevan una diferencia sobre los demás partidos de 27 diputados. Ello representa una pérdida neta de diez circunscripciones, de las cuales ocho han sido cedidas a los conservadores y dos a los liberales.

La importancia particular de estos datos la pone de manera especial de relieve el hecho de que, en la actual Cámara de los Comunes, los laboristas cuentan con una mayoría de sólo ocho diputados con relación a las fuerzas conservadoras y liberales unidas. Ello quiere decir que los laboristas, con su pérdida de doce circunscripciones, han perdido dos puestos más de los que totalizaban como mayoría sobre los dos siguientes partidos. Con arreglo a estos datos, y siempre teniendo en cuenta que los actuales escrutinios corresponden a circunscripciones urbanas de predominio laborista, será muy difícil que el laborismo consiga ya mayoría suficiente para mantenerse en el Poder.

Noche de verbena en Londres

Las calles y los locales públicos están totalmente invadidos por la gente

LONDRES (Por teléfono. De nuestro corresponsal.) — **Londres está esta noche irrecognoscible. Esto parece una especie de fiesta supernacional, de Día de la Victoria elevado al cubo. Centenares de miles de personas se han dado cita en el centro de la ciudad. Millares están congregados en Trafalgar Square y en Picadilly Circus, donde en unas enormes pantallas colocadas en lo alto de las fachadas aparecen los resultados de las elecciones a medida que son retransmitidos desde las diversas circunscripciones. Cada victoria conservadora o laborista es acogida con un tremendo grito de júbilo o con un imponente silbido (según los gustos de uno u otro grupo), mientras estallan los globitos de goma que unos vendedores venden como panecillos calientes. Los marineros y los soldados persiguen a las muchachas con sombreros de papel y, en general, las gentes se divierten como en día de verbena. Lo más parecido a esto que puedo recordar es la Puerta del Sol madrileña en día de Año Nuevo. El centro de la ciudad no parece sólo un fantástico hormiguero ajetreado, sino que ofrece el espectáculo de una congestión de tráfico único en los anales de la Historia. Algo así como si a la misma hora se hubiesen dado cita en Londres todos los automóviles del Universo.**

Y lo curioso, lo francamente sorprendente de esta manifestación de excitación popular, de alegría desenfrenada—que de toda evidencia nada tiene que ver con la lucha electoral—, es que durante todo el día las elecciones propiamente dichas se han desarrollado con una enorme participación del electorado y en una calma absoluta. He dado la vuelta a la ciudad, he salido hasta los barrios periféricos donde las casas empiezan a ser grises y feas, las calles estrechas, el aspecto miserable. E incluso en estos barrios populares nada, absolutamente nada, indicaba que hoy se ponía en juego el Gobierno de míster Attlee. Muchos cartelitos, eso sí. La mayoría—en una proporción de por lo menos seis contra uno—azules; es decir, conservadores. Tan sólo en el barrio de artistas de Chelsea vi a un grupo de hombres con barbas y mujeres despeinadas manifestando algo de eso que hemos dado en llamar "clima electoral". Interrogados, me dieron esta enorme "existencialista" explicación de su alegría: festejaban el setenta cumpleaños de Picasso.

En Abbey House, sede conservadora, un grupito de hombres y mujeres escuchan en silencio los anuncios hechos por la radio. Algunas mujeres hacen punto. La atmósfera es de absoluta confianza. Un amigo, destacado conservador, me aseguró que la victoria sería del orden de 150 escaños de mayoría.

En Transport House, central socialista, la sala de fiestas está a oscuras. De vez en cuando se interrumpe un gramófono y un proyector dibuja sobre una pantalla improvisada los últimos resultados. También aquí la consigna es: optimismo, confianza. Pero algo menos. Los laboristas están, ¿cómo diré?, escamados. Saben que es muy difícil ganar tres veces seguidas. Sólo sucedió una vez en la historia parlamentaria moderna de este país. Cierto, esperan el milagro; pero saben que tan sólo un milagro puede salvarlos. ¿Y quién cree hoy día en milagros, sobre todo cuando se es socialista? La verdad es que muy milagrosa sería su victoria. Sobre todo desde que a última hora la Prensa liberal, y el muy influyente "Manchester Guardian", se ha desposado con la causa de los "tories". El "Manchester Guardian" parece querer justificar su algo sorprendente actitud con la no menos sorprendente tesis de que los laboristas ya no son bastante socialistas y que, por lo tanto, unos añitos en la oposición devolvería a sus mejillas paliduchas ese color rojo que—según ellos—es símbolo de salud y de prosperidad. Con otras palabras, el órgano liberal viene a decir: Vota conservador para que los socialistas vuelvan al Gobierno mañana más rojos. ¿Curioso? ¡Qué duda cabe! Pero aquí todo es curioso, diferente, de otra manera que en el Continente.

Por de pronto, las elecciones generales son pretexto de jolgorio y alegría general. Todos los hoteles y restaurantes de Londres han sido tomados por asalto. Todas sus mesas fueron reservadas hace días. Y mientras se baila, se bebe y se come, un altavoz o una pantalla van comunicando: "Brighton. Conservadores, 39.167; socialistas, 13.410. Mayoría conservadora, 15.757, sin cambio... Liverpool. Laboristas, 22.906; conservadores, 19.569. Mayoría laborista, 3.337, sin cambio..."

Hasta ahora, la una de la madrugada, los laboristas tienen ganados 48 puestos y los conservadores, 37; pero—y esto es muy importante—los "tories" ya tienen dos escaños nuevos.

Más tarde espero poder comunicar datos más completos, y acaso, ¿quién sabe?, incluso un pronóstico definitivo.

Guy BUENO

"FIGURAS Y MELODIAS"

LA POPULARISIMA EMISION ARTISTICA DE

PUBLICIDAD GISBERT

presentada por el popular escritor

RAMOS DE CASTRO

ofrecerá hoy viernes, día 26, a las tres y media de la tarde, por la onda de

RADIO MADRID

otro de sus programas excepcionales, con

IRENE DAINA

RAFAEL L. SOMOZA

FUENSANTA LORENTE

MIGUEL ARTEAGA

primeras figuras de la gran compañía de revistas que actúa en el TEATRO MADRID, con

CARMEN ESBRI, CONCHITA ARTEAGA, TERESA ALLER

tiples y vicetiples del mismo elenco, todos ellos intérpretes del éxito delirante de

"UNA NOCHE FUERA DE CASA"

libro del popular y graciosísimo autor ADOLFO TORRADO y música del eminente maestro ERNESTO ROSILLO que dirigirá la orquesta, interviniendo también ambos autores en el programa

Las personas que quieran asistir a esta emisión artística podrán recoger las invitaciones en PUBLICIDAD GISBERT, de Arenal, 1

DEGAULLE LLEGA A CASABLANCA

CASABLANCA.—Acompañado de su esposa, el general De Gaulle ha llegado a Marruecos francés en avión. Su visita es privada. (Efe.)

HA FALLECIDO LA REINA AMELIA DE PORTUGAL

Sus restos recibirán sepultura en el panteón real de Lisboa

VERSALLES. — La Reina Amelia de Portugal ha fallecido. La egregia señora llevaba gravemente enferma tres semanas, a consecuencia de una angina de pecho.

Murió en la mañana de ayer, después de pasar la noche tranquila. Recibió los últimos sacramentos del párroco de Le Chesnay, pueblo donde se encuentra su castillo.

El primero que ha recibido la noticia de la muerte ha sido el vizconde d'Assaca, chambelán portugués, que llegó hace dos semanas. Inmediatamente fué informada la Embajada de Portugal en Paris y los parientes más allegados, entre ellos el conde de Paris. (Efe.)

Luto nacional en Portugal

LISBOA.—El Gobierno ha ordenado que la bandera ondee a media asta en los edificios públicos durante tres dias, con motivo del fallecimiento de la Reina Doña Amelia, y que los restos mortales de la augusta dama sean oportunamente trasladados al panteón de los Reyes en Lisboa. Entonces se celebrarán funerales nacionales, que serán ordenados por decreto.

Los acuerdos anteriores fueron comunicados a la Prensa por nota de la Presidencia del Consejo. (Efe.)

Sentimiento popular

LISBOA. — Ha causado una gran impresión en Lisboa la noticia de la muerte de la Reina Amelia de Portugal, ocurrida en la mañana de ayer en las proximidades de Versalles. La noticia fué divulgada por la emisora nacional portuguesa. (Efe.)

Será enterrada en Lisboa

VERSALLES. — Las personas allegadas a la Reina Amelia de Portugal declaran que sus restos mortales serán trasladados a Portugal y enterrados cerca de la tumba de su hijo y de su esposo. (Efe.)

Comentarios de los periódicos portugueses

LISBOA. — Los periódicos de la tarde dedican planas enteras a la muerte de la Reina Doña Amelia de Portugal. El "Diario de Noticias" publicó una edición especial al mediodia. Por su parte, "Diario de Lisboa" dice: "Ha terminado el calvario de aquella que fué Reina de Portugal y que, en el exilio, con su bondad, dignidad y lealtad, honró las virtudes de su tierra. Estamos seguros de que todos nosotros sabremos corresponder en la hora del dolor a esta muerte que vino tras larga agonía, en la que el corazón dejó de funcionar cuando en su memoria se apagó el nombre de Portugal."

Se sabe que la Reina Doña Amelia conservó su lucidez hasta el último momento, siendo impresionante el ver cómo se despidió de todos los que la rodeaban.

En Portugal han sido aplazados varios actos oficiales que debian celebrarse en los dos próximos dias. (Efe.)

Pésames a la infanta doña Luisa de Orleáns

SEVILLA—Su Alteza Real la infanta doña Luisa de Orleáns recibió la noticia del fallecimiento de su augusta hermana, la Reina Amelia de Portugal, en un telegrama que le envió la duquesa de Guisa, la que, a su vez, habia sido informada por su hijo, el Conde de Paris. La infanta doña Luisa está sumamente afectada por la muerte de su hermana mayor. El Cardenal Segura le ha enviado su pésame, así como las autoridades, y llegan telegramas de condolencia de diferentes puntos de España, Francia y otras naciones. En la residencia de la augusta dama han sido colocados pliegos de firmas que se llenan rápidamente, ya que la Reina fallecida, durante su estancia en Sevilla, se granjeó generales simpatías. (Cifra.)

DATOS BIOGRAFICOS

La Reina de Portugal María Amelia Luisa Elena, hija del príncipe Luis Felipe de Orleans, conde de Paris, nació en Twickenham (Inglaterra) el 28 de septiembre de 1865. En 1886 casó con el príncipe heredero de Portugal, que después subió al Trono con el nombre de Carlos I.

La Reina Amelia fué acogida en Portugal con gran entusiasmo. Su gran belleza y su bondadoso carácter le granjearon pronto la estimación de la alta sociedad portuguesa. Recorrió con su esposo casi todas las Cortes de Europa, y durante el viaje del Monarca a Inglaterra, Francia y España fué nombrada Regente del Reino. De su matrimonio con Don Carlos nacieron dos hijos: el príncipe Luis Felipe, duque de Brangaza, muerto con su padre en 1908, y Don Manuel, duque de Beja, que después reinó con el nombre de Manuel II.

Casi todo el reinado de Doña Amelia transcurrió en medio de grandes convulsiones políticas y constantes alteraciones del orden público, que culminaron en el vergonzoso atentado ocurrido en Lisboa en 1908, donde perdieron la vida el Monarca y su hijo primogénito, Don Luis Felipe. Un grupo, apostado en una esquina del Terreiro do Paço, hizo una descarga contra el coche regio que conducía a la familia real. Los primeros disparos provocaron la muerte del Monarca y del príncipe heredero. Cuando el regicida volvió su arma hacia Don Manuel, la Reina Amelia tiró el ramo de flores que tenía en la mano a la cara del asesino y así logró salvar la vida de su último hijo. La reacción producida por la muerte violenta del Rey dió un ligero impulso a la estabilización de la Monarquía. Liquidada la etapa reconstructora de Joao Franco, en 1910 estalló la revolución republicana, que acabó con el efímero reinado de Don Manuel II, que a la sazón se encontraba en Lisboa, mientras Doña Amelia se hallaba en el castillo de la Pena de Cintra. Los Reyes pasaron a Gibraltar en un yate y días después marcharon a Londres. La Reina Amelia fijó primeramente su residencia en Inglaterra, y más tarde se trasladó a Versalles, donde en un castillo de su propiedad ha transcurrido el resto de su vida.

En 1940, cuando el Ejército alemán penetró en Francia, la Reina permaneció en Versalles. Al terminar la segunda guerra mundial Doña Amelia fué invitada oficialmente por el Gobierno portugués para que visitara Lisboa. La Reina aceptó la invitación y en mayo de 1945, después de treinta y cinco años de ausencia, se trasladó a Lisboa, donde fué recibida con los honores correspondientes a su realeza. Permaneció seis semanas en el país y recibió innumerables pruebas de afecto popular. En 1950 expresó públicamente su agradecimiento por el acuerdo de la Asamblea Nacional portuguesa de poner fin a la expatriación forzosa de los miembros de la familia de Braganza, pero declaró que pensaba terminar sus días en Francia. Hace año y medio, estando ya muy enferma, la Reina envió a su chambelán a Lisboa para preparar su tumba cerca de su esposo y su hijo.

La difunta Reina gozaba de grandes simpatías en Portugal, pues durante su reinado promovió numerosas obras de carácter benéfico y asistencial para las clases humildes, entre las que destaca la creación del Patronato Nacional Antituberculoso. Era también muy aficionada a la literatura y al dibujo. En los primeros tiempos de su reinado publicó, con el seudónimo de "Chilosa", una novela descriptiva de la sociedad aristocrática portuguesa. En 1928 publicó en Londres un álbum de dibujos sobre temas de arte y arqueología, en el que aparecen los más importantes monumentos portugueses.

La vida de la Reina Amelia tuvo siempre sino trágico: Vió morir asesinados simultáneamente a su marido y a su primogénito; era nieta de un Rey destronado: Luis Felipe; madre de un Monarca que acabó sus días en el exilio: Don Manuel, y descendiente de un Rey decapitado: Luis XVI.

Si usted padece

ECZEMA • HERPES
VARICES • ULCERAS
REUMA • CONGESTION
ARTERIOESCLEROSIS

purifique su sangre con Depurativo Richelet.

Por ser un enérgico eliminador de venenos úricos está indicado para librar la piel de enfermedades, calmar dolores reumáticos y corregir las dolencias del artritismo. También vitaliza los organismos envejecidos prematuramente, con sus Sales Halógenas de Magnesio que tienen la propiedad de aumentar las fuerzas y el bienestar.

DEPURATIVO RICHELET
INTEGRAL

70 C. S. 10.067

EL PAPA ADVIERTE A LA BANCA SU MISION EN EL ORDEN SOCIAL

Su Santidad fustiga al capital inactivo y al que se emplea baldíamente en lujos y placeres

CASTELGANDOLFO.—Su Santidad Pío XII ha señalado ayer, en un discurso en francés, a 700 técnicos bancarios que, en representación de 49 países, acaban de celebrar en Roma una conferencia internacional sobre el crédito, las grandes posibilidades de la útil colaboración entre el capital y el trabajo.

Su Santidad dijo, entre otras cosas, que las crisis de trabajo se resuelven más fácilmente mediante una adecuada colaboración en el ciclo económico, y agregó que por dicho medio hallarán más fácilmente ocupación los trabajadores, aumentará la producción y se irá poco a poco y con firmeza hacia un mejor equilibrio económico. "De esa forma—continuó—se atenuarán muchos inconvenientes y males que son la deplorable consecuencia de la falta de trabajo, y se logrará una vida social y doméstica más sana y más moral".

Prosiguió diciendo que mucho capital se desperdicia en lujos y placeres egoístas o irritantes, o bien se destina al atesoramiento, quedando sin utilidad. Advirtió que siempre habrá egoístas y personas entregadas al placer por el dinero, así como timoratos de corta visión que acumulen por temor al mañana; pero que esas gentes deben llegar a comprender que su dinero podría utilizarse en forma mucho más útil, y que su número podría, sin duda, reducirse considerablemente si se cuidase de que todos los capitales, grandes o pequeños, hallaran colocación adecuadamente útil para todos. Afirmó el Padre Santo que los Bancos pueden hacer mucho para remediar aquello, transformando a los depositantes de fondos en accionistas y obligacionistas de organismos diversos cuya creación y prosperidad serían beneficiosos para las dos partes.

El Papa terminó oponiéndose a quienes condenan indistintamente todas las empresas dedicadas a negocios. Dijo que esa hostilidad únicamente estaría justificada cuando el solo objetivo de las empresas fuese la ilimitada acumulación de dividendos sucesivos; pero si emplean el capital en forma prudente y sana, su labor social resulta necesaria y de enorme utilidad, afirmó. (Efe.)

El almirante Carney subraya la situación estratégica de la Península Ibérica

Inauguración de un Centro de Estudios Hispánicos en Lovaina

NAPOLES. — El almirante Robert Carney, comandante en jefe de las fuerzas aliadas en el sur de Europa, ha declarado que la situación estratégica de la Península Ibérica hace de ella una deseable posición para fortificar el campo aliado. (Efe.)

Inauguración de un Centro de Estudios Hispánicos

BRUSELAS.—Un Centro de Estudios Hispánicos ha sido inaugurado en Lovaina durante un solemne acto en que pronunciaron discursos el rector magnífico de la Universidad, monseñor Van Waeyenbergh; el canónigo Pierra Groult, organizador de dicho Centro de Estudios, y el profesor de la Sorbona M. Ricard, que vino expresamente para asistir a esta ceremonia. El rector de la Universidad ofreció una comida en la casa rectoral, a la que asistieron el embajador de España en Bruselas y la condesa de Casa Miranda, personalidades académicas y el catedrático español P. Zaragüeta.

El "Elcano" zarpa de Alejandría

ALEJANDRIA.—Ha zarpado de este puerto el "Juan Sebastián Elcano". Durante una semana los marinos del buque-escuela español han sido objeto de extraordinarias atenciones por parte de las autoridades y han recogido también numerosas muestras de simpatía de la población egipcia y de la colonia española. (Efe.)

Exaltación de la obra de España en América

MONTEVIDEO. — Las delegadas uruguayas que asistieron al Congreso Femenino Hispanoamericano celebrado recientemente en Madrid han fundado un Círculo Cultural Femenino. Con motivo de su inauguración se celebró un acto, al que asistió el ministro de España, marqués de Saavedra, y en el que pronunciaron discursos elogiosos para la obra de España en América la señorita Carmen Pittaluga y los señores Gallinal, Fraga, Antuña y Gilmet, diputado herrerista. (Efe.)

Delegación Nacional del Frente de Juventudes

Necesitando esta Delegación Nacional adquirir

1.° 100.000 chapas cinturón
2.° 10.000 mts. de sarga blanca
25.000 " " lienzo crudo
70.000 " " sarga gris
200.000 " " tela azul
10.000 " " paña

y confeccionar

3.° 100.000 cinturones,

se anuncia concurso correspondiente, que se celebrará en Madrid, edificio de la Delegación Nacional del Frente de Juventudes, calle Marqués del Riscal, 16, el día 13 de noviembre de 1951, a las 17 horas, con arreglo a los pliegos de condiciones técnicas y legales redactadas a este efecto, los cuales se encuentran a disposición de los concursantes que lo deseen en el tablón de anuncios y Departamento de Contratación de esta Delegación Nacional, debiendo presentarse las proposiciones en pliegos cerrados (una por cada concurso) ante la Junta Central de Compras.—El importe del anuncio, por cuenta del adjudicatario o adjudicatarios.

Madrid, 25 de octubre de 1951.—**El Secretario de la Junta Central de Compras.**

Ayuntamiento de Madrid

Francia se opone a la discusión del tema de Marruecos en la O. N. U.

El Gobierno galo argumenta que se trata de un problema de carácter interno

LONDRES. — Un portavoz del Foreign Office ha declarado que el Gobierno francés ha participado al inglés que se opondrá a cualquier intento de incluir en el orden del día de la próxima Asamblea General de la O. N. U. la "cuestión" del Marruecos francés. El portavoz añadió que dicho asunto tiene un carácter estrictamente interno, en opinión del Gobierno británico, y que corresponde al Gobierno francés resolverlo directamente con el Sultán. (Efe.)

Lie esboza el programa de la sesión

PARIS. — El secretario general de la O. N. U., Trygve Lie, ha expresado a los periodistas la esperanza de que al final de la inminente Asamblea General de la O. N. U. "no queden Coreas en ninguna parte del mundo". Afirmó que Stalin sería bien venido si acudiese a la citada Asamblea, que comienza el día 6.

Lie esbozó el siguiente programa de la sesión:

1) Esfuerzo para crear un sistema de seguridad colectiva que dé resultado contra una agresión armada.

2) Esfuerzos por encontrar la forma de terminar con la carrera de armamentos, lo mismo atómicos que corrientes.

3) Cuestiones de Corea, Libia, Eritrea, Palestina, China y Marruecos.

4) Problema de la ayuda técnica y financiera a Asia, Africa e Iberoamérica.

5) Cuestiones anglopersa y de Cachemira, que están en el orden del día del Consejo de Seguridad.

Dijo que, aunque ningún miembro las ha suscitado, también podrán tratarse las cuestiones del Canal de Suez, el Sudán y las elecciones en toda Alemania. Indicó que en el Consejo de Seguridad se halla pendiente una queja de Egipto contra Gran Bretaña por la presencia de tropas británicas en Egipto y el Sudán desde 1947. Advirtió que muchos de esos problemas los tendrá la O. N. U. durante años, y, por último, expresó la esperanza de que se suavice la tirantez entre Oriente y Occidente y de que se reanuden los esfuerzos por encontrar una base sólida de coexistencia pacífica. (Efe.)

La admisión de Italia

PARIS.—En el caso en que en el Consejo de Seguridad hubiese veto contra la admisión de Italia en la O. N. U., Francia Gran Bretaña y Estados Unidos no se conformarían y llevarían el asunto a la Asamblea General, ha declarado Schuman. (Efe.)

La Delegación norteamericana la constituyen 81 personas

WASHINGTON. — Ochenta y un miembros componen la Delegación norteamericana en la Asamblea General de la O. N. U. La Delegación está presidida por Acheson.

Además de Acheson forman en la Delegación Warren Austin—que presidirá cuando el secretario de Estado marche a Roma a últimos de noviembre—, Franklin D. Roosevelt, Michael Mansfield y Philip Jessup.

Los tanques aliados han vuelto a asomarse a Kumsong

TRESCIENTOS AVIONES ALIADOS MACHACARON LAS COMUNICACIONES ROJAS

CON EL VIII EJERCITO.— Los tanques aliados han llegado a las afueras de Kumsong y han bombardeado las posiciones rojas, al mismo tiempo que la infantería consiguió avances limitados al sureste de la ciudad. Un tanque que atacó a un fortín y que hizo 85 bajas fué atacado a su vez por fuego de mortero, pero pudo regresar a sus líneas sin sufrir daño alguno.

La artillería aliada bombardeó concentraciones rojas al norte de la ciudad sitiada, causando unas 50 bajas al enemigo durante el fuego de barrera.

Las fuerzas comunistas, firmemente atrincheradas en terrenos altos, resistieron otros tres ataques de las fuerzas aliadas. A lo largo del resto del frente la acción se limitó a actividad de patrullas contra resistencia ligera o moderada y a ligeros ataques rojos de tanteo. (Efe.)

La Dieta nipona aprueba la ratificación del Tratado de San Francisco

TOKIO. — La Comisión especial de la Dieta japonesa ha aprobado la ratificación del tratado de paz de San Francisco y del pacto de seguridad nipoestadounidense. La votación fué de 42 a favor y seis en contra. Se espera que a pesar de la oposición socialista el Pleno de la Dieta ratifique el viernes los dos documentos, que en tal caso pasarán a la Cámara Alta. (Efe.)

Continúa sus sesiones la Conferencia Diplomática de La Haya

LA HAYA. — Continúa sus trabajos la Conferencia Diplomática de La Haya sobre Derecho Internacional Privado. Se ha subdividido en cuatro Comisiones, a las que pertenece la Delegación española.

Hasta ahora han sido últimados, para ser sometidos al Pleno de la Conferencia, los proyectos de convenios de venta internacional de bienes, muebles y reenvío, dentro del criterio mantenido por la Delegación española, salvo algunas modificaciones no esenciales.

También se han formado Subcomisiones restringidas para las siguientes cuestiones concretas: estatuto de la conferencia permanente: relaciones con el Consejo de Europa y organismos internacionales no oficiales. En esta Subcomisión ha sido incluído el marqués de Santa Cruz, presidente de la Delegación española y vicepresidente de la Conferencia. Otra de las Subcomisiones se encarga del examen de las modificaciones de los convenios vigentes y de los aprobados en la Conferencia de 1928. De ella forman parte el profesor Trías y el señor Viturno. Otra de estas Subcomisiones trata de los estatutos de las sociedades, y en ella actúa el profesor Castro.

Los delegados que asisten a la Conferencia han sido recibidos en audiencia especial por Su Majestad la Reina Juliana de Holanda en el Palacio Real de Soesdyk. (Efe.)

TRUMAN DESOYE LAS CRITICAS DE LAS SECTAS PROTESTANTES

Anuncia que llevará adelante el envío de un embajador al Vaticano

WASHINGTON.—Truman ha declarado a los periodistas que está enterado de las críticas que se han hecho al nombramiento del general Clark para el cargo de embajador de Estados Unidos en el Vaticano. Agregó que, a pesar de todo, es preciso seguir adelante y aclarar las discrepancias acerca de la designación, que ha sido hecha—agregó—para impulsar la causa de la paz mundial. Dijo que había estudiado el asunto largamente, en especial desde que Myron Taylor renunció a su cargo de enviado personal del Presidente ante el Vaticano. En su estudio comprobó que todos los grandes países están representados en el Vaticano y pensó que las relaciones diplomáticas por parte de los Estados Unidos ayudarían a la causa de la paz. Negó que el nombramiento se oponga a la doctrina de separación de la Iglesia y el Estado. (Efe.)

Mc Carran apoya a Truman

LOS ANGELES.—El senador Pat Mac Carran ha prestado su apoyo al propósito de Truman de enviar un embajador al Vaticano. Manifestó que apoyará la designación del general Clark de un modo pleno e incondicional.

Clark ha manifestado que «está tratando de conservar la calma ante el furor protestante que ha despertado su nombramiento». (Efe.)

Un importante diario apoyará a Eisenhower

NUEVA YORK.—El "New York Herald Tribune" apoyará al general Eisenhower en las elecciones presidenciales de 1952, según ha anunciado la esposa de Ogden Reid, presidente de dicho periódico. (Efe.)

Un proyecto francés de Federación Europea

PARIS.—Schuman ha declarado que Francia presentará en la próxima reunión del Consejo de Europa un proyecto de Federación Europea, y que acaso sea él mismo el designado para exponer y defender la idea. "Parece ser —agregó—que hay iniciativas de Italia y de Bélgica en el mismo sentido." (Efe.)

El residente francés visita la zona de Tadla

RABAT.— El residente general Francia en Marruecos, general Guillaume, ha visitado la región de Tadla, pacificada no hace muchos lustros. En Beni Hollal pronunció un discurso, en que hizo resaltar el cambio favorable con la pacificación y cómo las tribus nómadas son hoy los mejores amigos de Francia. Afirmó que ahora laborará por la unidad de los europeos, musulmanes e israelitas del Marruecos francés. (Efe.)

Detención de dirigentes huelguísticos en Montevideo

MONTEVIDEO.—El Gobierno ha ordenado la detención de los dirigentes de la huelga que ha paralizado el puerto, interrumpido el servicio de tansportes urbanos y ha tenido a la ciudad sin carne ni gas durante diez días. A los huelguistas portuarios se les ha dado orden para que regresan hoy al trabajo, y el Gobierno tiene planes para que funcione el puerto si los obreros no acuden a sus tareas.

Por su parte, las Compañías navieras han notificado a las autoridades marítimas que no aceptarán fletes para Montevideo en el extranjero, a no ser que se terminen las huelgas que tienen paralizado el vimiento de barcos. (Efe.)

Enmienda constitucional aprobada por el Senado uruguayo

MONTEVIDEO.—La enmienda constitucional que convierte la Presidencia de la República en un Consejo de nueve hombres, ha sido aprobada por el Senado por 26 votos contra tres.

Han comenzado las conversaciones para el armisticio en Corea

El jefe de la Delegación aliada manifestó que la reunión de ayer fué muy amistosa

TOKIO. — Los representantes aliados y comunistas han comenzado de nuevo sus conversaciones para lograr el alto el fuego en Corea. El vicealmirante Joy y el general coreano Nam Il entraron en la tienda de campaña instalada en Panmunjon por opuestas entradas, con sus Delegaciones respectivas. La reunión se celebra alrededor de una mesa cubierta por un tapete verde. Globos de colores brillantes se elevan alrededor de la zona neutral, y durante la noche última se instaló en Munsan un poderoso reflector. (Efe.)

La primera reunión plenaria fué muy amistosa

TOKIO.—El vicealmirante Joy, delegado de las Naciones Unidas en las conversaciones de Panmunjon, ha manifestado que la conversación durante la 27 reunión ha sido muy amistosa. Al tratar del segundo punto del orden del día —fijación de la línea de demarcación para el alto el fuego— propuso Joy que, como anteriormente, el Subcomité conjunto estudie las recomendaciones mutuamente aceptables que haya de proponer al Pleno, y sin perjuicio de que cualquiera de las partes pueda pedir la celebración de Pleno en cualquier momento.

La primera reunión del Subcomité se celebrará esta tarde a las catorce (hora local). (Efe.)

Propuesta aliada en el Subcomité

PANMUNJON.—Un portavoz de las Naciones Unidas ha manifestado que los miembros de la Subcomisión conjunta de la Conferencia Militar de Armisticio, en su primera reunión de ayer tarde han propuesto una zona concreta de cuatro kilómetros de demarcación y desmilitarización, basada generalmente en las actuales posiciones del frente. El ajuste de la actual línea de contacto se hacía con la retirada de las fuerzas de las Naciones Unidas en la parte oriental y la retirada de las fuerzas comunistas en el sector occidental. (Efe.)

Hoy vuelve a reunirse el Subcomité

TOKIO.—La Subcomisión de armisticio volverá a reunirse el viernes a las once de la mañana (hora local) en las proximidades de Panmunjon. No ha habido reacción inmediata de los rojos al insistir los delegados de las Naciones Unidas en que la zona de separación de los dos bandos se establezca a lo largo del frente y no sobre el paralelo 38. No obstante, el general Nuckols, portavoz oficial de las Naciones Unidas, ha manifestado que se tienen esperanzas de que se hagan progresos.

Las conversaciones terminarán en fracaso, dice el nuevo embajador de Taipeh

FUSAN.—Wang Tung Yuan, nuevo embajador de la China nacionalista en Corea del Sur, después de haber hecho entrega de sus cartas credenciales al Presidente Syngman Rhee, ha declarado en una conferencia de Prensa que "las conversaciones de Panmunjon terminarán en un fracaso". Expresó su confianza en que la China nacionalista pueda reconquistar el continente chino si recibe ayuda del mundo libre. (Efe.)

Se estima posible un arreglo anglopersa

WASHINGTON. — Los funcionarios persas que acompañan en su visita al doctor Mussadeq se muestran esperanzados y optimistas sobre posibles nuevas negociaciones para resolver el pleito angloiraniano del petróleo. Mussadeq ha dado orden a su auxiliar, Hassibi, de que venga a los Estados Unidos por vía aérea. Hassibi ha salido ya de Teherán en compañía de varios técnicos. (Efe.)

Acheson no hace comentarios

WASHINGTON. — Después de celebrada la conferencia entre Acheson y Mussadeq, aquél se negó a hacer comentarios sobre la reunión.

El portavoz del departamento, Mc. Dermott manifestó: "Estamos haciendo nuestro máximo esfuerzo para poner de acuerdo a las dos partes." (Efe.)

Acuerdo comercial rusopersa

TEHERAN.—Se anuncia oficialmente que se ha firmado un acuerdo comercial entre el Irán y la Unión Soviética, en el que se prevé la compra por los persas de 6.000 toneladas de azúcar a cambio de algodón. (Efe.)

Teherán expulsa al último funcionario inglés que quedó en el Irán

TEHERAN.—El representante en el Irán de la Anglo-Iranian Oil Company, Richard Seddon, último funcionario de la nacionalizada Empresa que permanecía en Persia, ha sido invitado por el Gobierno—anuncia un portavoz de éste—a abandonar el país lo antes posible. (Efe.)

El jefe de la Flota aliada del Atlántico habrá de ser un norteamericano

LA FLOTA INGLESA TENDRA QUE DEFENDER LAS ISLAS BRITANICAS, DICE EL SECRETARIO DE MARINA NORTEAMERICANO

WASHINGTON. — La VI Flota norteamericana en el Mediterráneo está preparada para utilizar bombas atómicas si es necesario, ha dicho el secretario de Marina, Dan Kimball. No señaló si la Flota dispone en estos momentos de bombas atómicas, pero manifestó que esta Flota es adecuada para hacer frente al estallido de las hostilidades.

El jefe de la Flota aliada del Atlántico tendrá que ser un norteamericano, ha dicho a los periodistas Dan Kimball. Añadió que la razón para ello es que la fuerza naval norteamericana representa casi el noventa por ciento de toda la Flota combinada atlántica, y que, además, toda la Flota atlántica norteamericana habrá de estar a sus órdenes.

Kimball agregó que la Flota metropolitana inglesa habrá de defender las islas británicas.

Agregó que la zona del canal de Suez debe mantenerse abierta. "Por el momento—dijo—, esto es labor de los ingleses. Yo creo que lo mantendrán abierto. Siempre lo han tenido." (Efe.)

Si los ingleses dejan Suez, desarticulan la defensa anticomunista

NAPOLES. — El almirante Robert Carney, jefe del Mando meridional de las fuerzas del Pacto Atlántico, ha declarado a un prupo de periodistas norteamericanos que la defensa anticomunista quedaría totalmente desarticulada en el caso de que los británicos se vieran forzados a abandonar Suez. Agregó, sin embargo, que confía en que los británicos podrán mantenerse en aquella estratégica región. (Efe.)

El programa de "defensa europea es una estafa", afirma Mac Carthy

MILWAUKEE. — El senador Mac Carthy ha manifestado que el programa de la defensa europea "es una estafa", pero que ello no es culpa del general Eisenhower. Luego añadió: "Yo saco la consecuencia de que las manos de Eisenhower están atadas como lo estaban las de Mac Arthur en Asia." Dijo, por último, que los Estados Unidos deberían enviar armas, pero dejar a Europa que utilizase a sus propios hombres para defenderse. (Efe.)

Ayuntamiento de Madrid

Grave crisis de carbón en Alemania occidental

Se debe a los cupos forzosos de exportación impuestos por los aliados

FRANCFORT (De nuestro corresponsal.) La última visita al «Kaufhof» —[illegible] «Sepu» gigantesco y cilíndrico, en el centro de Francfort—nos ha deparado una desagradable sorpresa: han subido las cuartillas y, además, algunas de cierta clase se encuentran con dificultad. En otras palabras: Alemania está atravesando una crisis de papel.

Naturalmente, esta crisis no es como la de antes de la reforma monetaria, cuando era necesario aprovechar los sobres usados, despegándolos y volviéndolos a pegar del revés. Todavía los ingleses de ocupación, que siguen el régimen de «austeridad» impuesto por el laborismo gobernante en su país, apuran indefinidamente un mismo sobre, adhiriéndole al dorso una etiqueta para cada dirección; pero a tal extremo no han llegado, a pesar de todo, los alemanes. Sin embargo, repetimos que existe una crisis de papel, y, aunque este hecho pueda resultar beneficioso para los traperos, que hacen su agosto revendiendo las revistas usadas a precios fabulosos, y para los chicos espabilados, que nunca han ido tanto al cine costa de los archivos paternos, es indudable que plantea una cuestión grave y onerosa.

Veámos lo que le ocurre a la Prensa, por ejemplo. Un periódico importante, de los muchos que aquí tiran dos ediciones diarias con 200.000 ejemplares cada una, consume al mes 300 toneladas de papel. De ellas no le suministran normalmente, por cupo, más que 200, al precio oficial de 750 marcos la tonelada. Las 100 restantes tiene que importarlas del extranjero si le conceden divisas, o bien proporcionárselas en el país por un procedimiento que, aun cuando no deba llamarse mercado negro, se le parece bastante. El mercado negro hace mucho tiempo que desapareció de Alemania; pero, para algunos menesteres ha dejado un sucesor: el "mercado gris". En este caso el "mercado gris" consiste en que los fabricantes se ofrecen a servir papel fuera de cupo, a condición de que los periódicos les entreguen carbón. Doscientas toneladas de carbón contra diez toneladas de papel; ésta es la relación. Y, de todos modos, el papel sale así a 1.400 marcos la tonelada, casi el doble del precio legal.

Pero el carbón es ya de por sí un gravísimo problema para Alemania, el más agudo de todos los que tiene planteados en la actualidad. Es un problema artificioso y crónico que pesa sobre todo el mundo como si fuese la última deuda de guerra y que pone un escalofrío en las casas, donde la cartilla de combustible—restablecida después de haber pasado a la Historia—recuerda los trágicos inviernos de hambre y miseria. El carbón es lo único que vuelve a estar racionado —veinte "Zentner", o sea una tonelada por familia y temporada—, y para el alemán esto, a los seis años largos de terminada la guerra es algo catastrófico e incomprensible. Algo así como si al español le racionaran, de pronto, el sol.

La causa de este absurdo radica en las exportaciones forzosas de carbón a Francia, Bélgica y otros países como "reparaciones de guerra". La Comisión de control del Ruhr, formada por los vencedores occidentales más el "Benelux", acordó fijar en 6.200.000 toneladas la cuota de exportación para el tercer trimestre de este año, y esa cifra es sencillamente abrumadora para Alemania. El vicecanciller Blücher, representante del Gobierno de Bonn en dicha Comisión, en una serie de declaraciones y amenazas de dimisión comentadas en primera plana por todos los diarios como un gran escándalo, ha censurado agriamente a las autoridades ocupantes, demostrando que el citado acuerdo desdeña las necesidades alemanas, pone en peligro su producción industrial, es capaz de provocar un aumento del paro obrero y aterra, en fin, a la población civil, que contempla sus semivacías estufas pensando con justificado espanto en las temperaturas de 15 grados bajo cero que se le avecinan. Los alemanes esperaban que la cuota de exportación forzosa sería reducida a cinco millones de toneladas trimestrales, que es lo más que pueden ceder sin riesgo de calamidades. Pero las cifras señaladas por la Comisión del Ruhr, lejos de disminuir, han aumentado considerablemente desde hace un año. En 1950 las exportaciones trimestrales de carbón alemán a las naciones aliadas representaron el 25,6 por 100 del volumen europeo total, mientras que en 1951 se han elevado al 49 por 100; es decir, casi el doble, a pesar de que los envíos a Polonia han descendido del 30,5 al 19 por 100, y los correspondientes a Inglaterra, del 24 al 7,9 por 100.

El escándalo, empero, no ha servido para nada. Los millones de toneladas del negro mineral seguirán saliendo a la fuerza —¡qué remedio!—del país, por mucho que se rasguen las vestiduras el vicecanciller Blücher y los periódicos que le secundan con rara unanimidad. La suerte del carbón de Alemania está tan decidida como lo estuvo en su día la de los siete últimos condenados a la horca en Landsberg. Y la única solución para cubrir el déficit—absurdo sobre absurdo—es que los alemanes importen—también a la fuerza—carbón americano más caro que el que ven partir en largos trenes diarios desde las minas del Ruhr.

José Luis NAVARRO

Un millón de vehículos rueda diariamente por París

El pavoroso problema de circulación será resuelto mediante carreteras subterráneas

PARIS. (Servicio especial.) — Los cronistas especializados de la capital francesa se muestran muy satisfechos porque durante la última quincena era posible recorrer en automóvil el trayecto que separa la Opera de la plaza del Etoile (unos tres kilómetros aproximadamente) en menos de tres cuartos de hora. Aseguramos que, según se están poniendo las cosas, constituye un verdadero récord de velocidad.

Por París circulaban estos días 410.000 vehículos de cuatro ruedas. Si a la cifra le añadimos otro medio millón de bicicletas y las 200.000 motos de todos los modelos imaginables, veremos que se eleva a un millón la cifra de aparatos rodando por las calzadas. La capital, como ustedes saben, cuentan nada más que con 3.000 calles, lo que asigna, en una fácil estadística, 333 vehículos por cada una de ellas.

Si lógicamente admitimos que la tercera parte de semejante universo motorizado "necesita" pasar, aunque sólo sea una vez, por el centro de la urbe, veremos que cada veinticuatro horas el punto convergente de las grandes avenidas está por lo menos cuatro paradisíacamente paralizado por un descomunal embotellamiento de autos, camiones, carros, ciclos, motos y autobuses.

Para resolver este pavoroso problema se ha estudiado una cifra abrumadora de proyectos: desde derribar edificios para construir partes de estacionamiento hasta perforar manzanas enteras para crear nuevos pasos de coches. Todo fué desechado por la imposibilidad de una realización inmediata. La idea de prohibir a los automóviles particulares la circulación por el centro de la ciudad encontró tantos enemigos como opositores.

Es indudable que la solución no pertenece a una medida de carácter parcial, porque los obstáculos a vencer son excesivos. Las capitales están urbanísticamente trazadas para una civilización "moderna" al concepto ochocentista y actualmente vivimos ensayando el mundo del año 2000.

Dos siglos de adelantos y de prácticas exigen un equipo de colaboradores muy completo, de que la Humanidad carece. El motor, por ejemplo, como la velocidad y la producción, han aumentado la órbita de sus conquistas, mientras la arquitectura, el urbanismo y la concepción del tráfico parecen estacionados en principios que ya eran arcaicos en la juventud de nuestros abuelos. Para que París (la ciudad "moderna" más hermosa del mundo) se ponga a la altura de su circulación el trazado de Háusman debería ser sustituido por un plan de Le Corbusier, y cuanto tiene de inimitable, que revive las horas del Segundo Imperio, transformado en escombros para edificar en su lugar urbe donde el aeromodelismo a doscientos por hora marchara sin obstáculos.

Innecesario añadir que, por fortuna, esta metamorfosis no es posible. Para satisfacción de los que amamos la belleza tradicional, el director general del Tráfico tendrá que adaptarse a las circunstancias y revolucionar el sistema sin demasiadas novedades. Entre una ciudad con un millón de automóviles a cien por hora y otra con un millón de peatones a diez por hora, casi todos preferimos la segunda. Y es tal la mayoría de la segunda tesis que las autoridades iniciaron la construcción de un vasto plan de carreteras subterráneas que permitan a los coches correr y a los hombres pasear. Los motores, naturalmente, por bajo tierra, para que devuelvan al ciudadano el placer de los espacios libres.

Nota internacional

PARIS, BERLIN, TRIESTE

Es posible que a estas alturas mucha gente esté pendiente de las elecciones inglesas, como baza definitiva en ese juego de cartas entre Oriente y Occidente en que la Europa ciertamente civilizada ha arrojado sus últimas reservas. Es posible; pero, en todo caso, es falso. Lo que decidirá los destinos europeos no depende de las votaciones de la reumática Britania; hace tiempo que subrayamos esta postura antiinglesa, con relación a Europa, de las islas brumosas. En este amanecer —la hora tan democrática de los lecheros—es posible que sepamos los primeros resultados parciales a través del prisma brumoso de un primer distrito que, de un modo infalible, no se equivoca jamás. Pero, ¿Europa es esto? Seamos sinceros. Golpeemos, si ello es posible, en la conciencia de los hombres que a estas alturas identifican, no sabemos por qué, los destinos de Inglaterra con los destinos de Europa. Muchos problemas tiene planteados Europa, la Europa de nuestros días; pero no incurriremos en la confusión, tan inglesa y tan propia de los sospechosos fieles de Inglaterra, de confundir Europa con Britania. Nos dispensa de ello la propia e insular postura que desde hace tiempo adoptaron los mejores exponentes de la civilización sajona. Una cosa anticipamos sobre el regocijo de uno o de otro lado de las elecciones británicas. Y es que a nosotros como españoles —y hasta, si se quiere, con permiso de Estrasburgo—nos tiene sin cuidado lo que suceda en las urnas británicas. Hoy, como en 1945—¿recuerdan la represión antiespañola—, no es Inglaterra lo que nos interesa, sino el destino universal de lo que hemos convenido en llamar civilización occidental. Tampoco excesivamente, puesto que esta civilización occidental no ha advertido que han sido los españoles los que la han rescatado del peligro bolchevista. Pero si esa civilización de Occidente debe pasar por París, Berlín y Trieste, sí nos importa.

En París deben comenzar en noviembre las reuniones de la O. N. U., a las que anticipadamente hay que otorgar la importancia que se merecen por los gravísimos problemas a discutir en ellas: problemas que son los del arreglo universal del mundo, que se han ido difiriendo hasta llegar a esta fecha fatal y otoñal. En Berlín, en sus oscuras batallas de barrio a barrio y de nota diplomática a nota diplomática, porque no se puede olvidar que en la suerte de Europa juegan su carta más trascendental los sesenta millones de seres humanos cuya suerte no conocemos del todo. Y en Trieste, porque jamás podremos olvidar que, por encima de todas las razones políticas que se quieran, por complejas que aparezcan las relaciones del mundo occidental con el mundo oriental a través del débil tabique de Isonzo, es ahí, y sólo ahí, donde de veras se está resolviendo el destino occidental.

Para mañana les prometemos un comentario sobre las elecciones británicas, que nos tememos esperarán con angustiado interés los lectores de esta sección. Y por nosotros ese interés es bastante reducido.

PINTURA ESPAÑOLA EN BUENOS AIRES

Exito de una Exposición de artistas españoles residentes en París

BUENOS AIRES (De nuestro corresponsal.) *Este grupo de pintores de París, denominados al principio "Los 5", y que ahora son siete (les ocurre lo que a los tres mosqueteros, que eran cuatro), han llegado a las Galerías Velázquez de Buenos Aires convocados por ese hado propicio para nuestra pintura que es Luis Alvarez, su propietario. Ellos van a poner cierre florido y multicolor a una temporada tan densa en Exposiciones y muestras pictóricas como ha sido la que va a terminar. No es nuestro propósito, ni nos sentimos con arrestos para ello, enjuiciar esta Exposición llena de color, de originalidad y de brío pictórico. Doctores tiene la Santa Madre Iglesia. Nosotros nos limitaremos a calibrar el valor de los cuadros por los cientos de miles de francos que por algunos se han ofrecido en París, o los miles de pesos que hay en Buenos Aires detrás del diminuto cartel que reza "adquirido".*

Oscar Domínguez, Pedro Flores, Grau Sala, José Palmeiro, Ginés Parra, Joaquín Peinado y Hernando Viñes son los nombres del grupo de los siete de París, los españoles que están poniendo gracia y dando tono y tino a las más recientes y definitorias expresiones parisinas.

Cada uno de ellos es un embajador—"malgré lui"—de nuestro arte en Francia, y todos juntos forman un equipo fornido que ha dado guerra allá y ahora viene a darla aquí.

Las expresiones más atrevidamente modernas tienen exponente en las telas de "los 7". Hay alguno obstinadamente picassiano; otros discurren por los aledaños ismicos sin romper del todo amarras con lo clásico, aunque sea a través de algo tan sutil como el neorrealismo. Pero, a nuestro juicio, lo más destacado e importante de todo es eso: que vengan en equipo por el mundo adelante, y que, como equipo español gregariamente reunido, aglutinado después del vendaval de nuestra lucha intestina, encuentran en la tarea febrilmente acometida la paleografía de un mensaje fraterno que nosotros queremos ver y que en España ha de saberse descifrar a poco que se pare en ello.

Este bueno de Luis Alvarez, del que sólo nos disgusta ese nombre de "marchante" que suele darse a los empresarios de arte pictórico, tuvo un gesto muy español: el de regalar, por su cuenta, siete telas del "grupo de los 7" a este Museo Nacional de Bellas Artes para que la pintura española que hoy priva en la capital francesa no esté ausente de Buenos Aires.

"No los he regalado a España —nos dice—porque no quiero madrugarles a ellos algo que cualquier día harán por propio impulso."

Aguántense o no el impulso—decimos nosotros—, el caso es que estos siete mosqueteros de la pintura moderna española se baten a punta de pincel y originalidad con temas españoles, nervio español y actitudes españolas. Y eso es, después de todo, lo que importa.

Iñigo DE SANTIAGO

AGUA CALIENTE A TODAS HORAS

con nuestro calentador instantáneo de agua fluyente, adaptable a cualquier grifo. Comodidad-Higiene-Economía. A reembolso, 400 ptas.

APARTADO 12.358 — MADRID

Ayuntamiento de Madrid

El sufragio universal al alcance de todas las fortunas

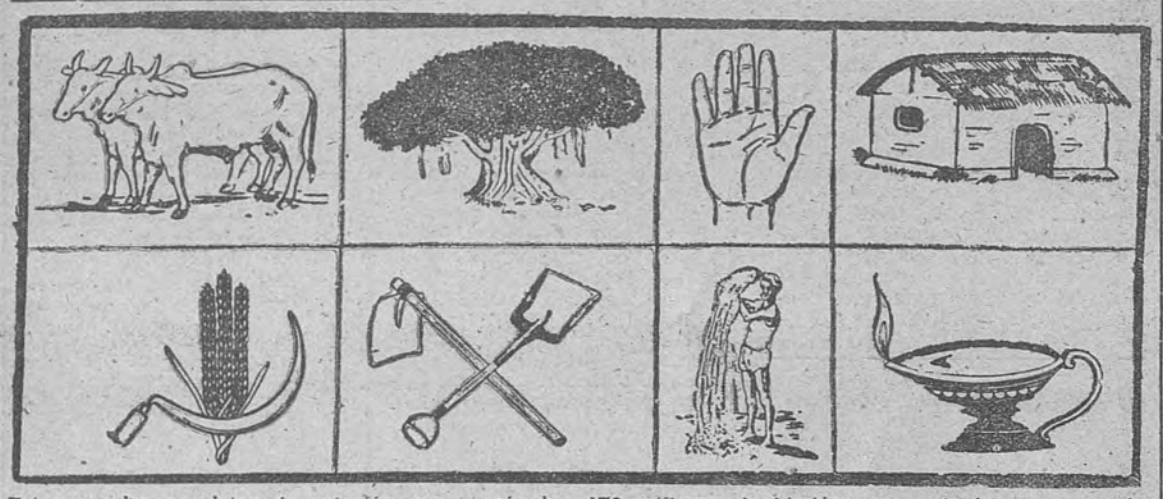

Estas son las papeletas de votación que usarán los 170 millones de hindúes que votarán por vez primera en la península indostánica. Dado el enorme porcentaje de electores analfabetos, los partidos han puesto en las candidaturas su símbolo representati vo, para que los sufragistas no se llamen a engaño

La India, por si no lo saben ustedes, ha entrado en periodo electoral. Según advierte con evidente exageración el pie de la agencia, éstas son las papeletas electorales entre las que pueden elegir 170 millones de indios que acudirán por primera vez a los comicios, como decía don Emilio Castelar, el pico de oro de la democracia española.

Los partidos indostánicos son catorce; pero, en fin, los ocho más importantes, están gráficamente reseñados ante la vista de ustedes: no sabemos por qué, pero dos bueyes representan a los del partido del Congreso; un árbol bajo el que dormir, a los socialistas; una mano, al bloque progresivo, símbolo no muy acertado, porque esa mano parece la de un guardia en actitud de parar la circulación; una cabaña, a los kizanistas; unas espigas y una hoz camullan con todos los respetos la garra de Moscú; una pala—lo que quieren dejar—y una cuchara —lo que quieren coger—simbolizan a los socialistas revolucionarios, que en eso de no dar golpe y comer mucho son los verdaderos campeones; un agricultor que parece ducharse con trigo, o así, a los krishakaristas, y, finalmente, una lamparita con la candela espabilada, al partido Jan Shang. No hay, pues, listas electorales. Cada uno de los numerosísimos analfabetos indios votará mediante un acuerdo visual entre sus vagas ideas políticas y sus más o menos certeras ideas estéticas. Todos los analfabetos de la India se reunirán en los comicios, si es que una vaca sagrada no se cruza en su camino, para elegir a unos cuantos de los pocos compatriotas a quienes los ingleses, en un descuido que ha pagado bien caro Mr. Attlee, el pobre, enseñaron a leer. La herencia de la dominación británica es ésa: confusión, analfabetismo y su poco de chungueo liberal. Si la libertad y la independencia de un país milenario pueden confundirse con el astronómico disparate de hacer que decidan sobre la política enormes masas incultas, ese milenario país corre el peligro de caer en las garras de cualquier oportuna fórmula de esclavitud. Bien cerca asoma la gaita una antigua aspiración imperial, que en el rencor y la ignorancia de muchos pueblos halló el sustento de su ambiciosa política nacional. Las espigas y la hoz de esa candidatura tan sencillamente dibujada, darán mucho que hacer, con votos o sin ellos, a la ingenuidad de un pueblo que salta hacia el sufragio universal como quien salta a la comba. Los pocos que saben leer han caído en el fetichismo occidentalista, que no en vano les dió además, herramientas polémicas y raíz ideológica. Sucede, sin embargo, que el sufragio universal y directo es siempre peligroso, incluso en países de elevado tono medio. Ahí está Inglaterra, que con toda su tradición liberal y política a cuestas, eligió a los laboristas como remedio de sus males, para después recoger tormentas a lo largo de toda su antigua ruta de grandezas. Todo lo cual nos hace suponer que si el sufragio universal es un error en los pueblos atrasados, tampoco es muy recomendable en los pueblos cultos. Por cierto, ¿cómo llegó al Poder Hitler? En fin, que esto del sufragio, en el mejor de los casos, es un tremendo lío; respetable, cuando sirve al interés de sus encendidos panegiristas; condenable, cuando eleva al Poder a un hombre cuya doctrina consiste en despreciar el artilugio democrático. Entretanto, que los indios elijan su dibujito. Así se empieza, como por broma...

Alfombras de calidad

Nudo, alpujarra, terciopelo, en todos los tamaños, dibujos exclusivos.

Nuestra Exposición de Alfombras (la más importante en su género) presenta el surtido más extenso de todo cuanto se fabrica

También ofrecemos alfombras para escaleras y pasillos, forrado de habitaciones, etc., etc.

Fabricamos alfombras de encargo

ALMACENES RODRIGUEZ

Av. José Antonio, 19 MADRID

Sucursal: Goya, 20

Oleadas de incendios forestales en Australia

Centenares de ovejas han perecido carbonizadas

SIDNEY.—Han estallado numerosos incendios forestales en las regiones norte y noroeste de Nueva Gales del Sur, donde han quedado destruídos prados y grandes extensiones de bosques. Centenares de ovejas han resultado carbonizadas, y hasta ahora los daños se calculan en más de un millón de libras.

Millares de voluntarios, entre los que figuran mujeres y niños, participan en las operaciones de extinción de estos incendios. (Efe.)

TEMBLORES DE TIERRA

TAIPEH.—Se han vuelto a sentir en Formosa varias sacudidas sísmicas de pequeña magnitud. (Efe.)

DOCE MUERTOS AL ESTRELLARSE UN AVION

VIENA. — Un avión comercial yugoslavo, que efectuaba un vuelo entre Belgrado y Skoplie, se ha estrellado en Klisyra (Macedonia), anunció hoy Radio Belgrado. Cinco miembros de la tripulación y siete pasajeros resultaron muertos a consecuencia de aquel accidente, agrega la emisora. Ha sido enviada al lugar del suceso una Comisión especial para determinar las causas de la catástrofe. (Efe.)

MUERE AL INCENDIARSE EL AVION

LA VALETTA (Malta).—El teniente coronel W. E. Cotton, piloto del portaaviones "Océan" resultó muerto cuando el aparato que tripulaba se estrelló, envuelto en llamas, en las proximidades del aeródromo naval de esta ciudad. (Efe.)

BOMBEROS MULTADOS POR EXCESO DE VELOCIDAD

HAMILTON. — Las brigadas de voluntarios bomberos de esta ciudad han dimitido en masa, en protesta por haber sido multados tres de ellos con diez libras, por exceso de velocidad, cuando se dirigían a un simulacro de incendio en la base aérea de Kindly. (Efe.)

Una mujer herida en caída casual

En la calle de Núñez de Balboa esquina a la de Hermosilla cayó casualmente al suelo, quedando privada de conocimiento, Manuela Vargas Granados, domiciliada en la calle de Hermosilla, núm. 71, vendedora ambulante de caramelos. Fué trasladada a la Casa de Socorro de Buenavista, donde el médico de guardia le apreció herida contusa en la región occipitoparietal y conmoción cerebral, reservándose el pronóstico. Pasó al Hospital Provincial, sin haber recobrado el conocimiento.

2.000 PESETAS MENSUALES

ganará fabricando para nosotros propio domicilio productos químicos

Apartado 280.—MADRID

Violento incendio en un tinglado de la Barceloneta

El fuego destruyó gran cantidad de mercancías procedentes de Guinea

BARCELONA.—En el tinglado número 2 de la Barceloneta se declaró un incendio, en el que el fuego destruyó quinientos sacos de productos de la Guinea que había descargado el vapor "Tom". El fuego fué sofocado por los bomberos, sin que haya habido que lamentar desgracias personales.

Contrabando de café descubierto

LEON.—En la carretera de Galicia, cerca de Carucedo, fué descubierto un contrabando de café, con un total de 638 kilos. Iba transportado en un camión, matrícula B.-31680, que conducía el vecino de dicha capital Antonio Costa Batalla.

También fué detenido otro vehículo en Priaranza de Bierzo, que transportaba 645 litros de aceite. Los ocupantes, José Rodríguez Portillo y Santiago Muñoz López, fueron detenidos.

Un pleito por nueve céntimos

BARCELONA.—El Juzgado municipal número 5 ha fallado un curioso pleito de nueve céntimos de peseta de tres censos, vencidos en 1948, 1949 y 1950 y no devengados por el propietario de la finca que se levanta en terrenos del demandante. En este pleito han trabajado un procurador, un abogado, la Oficina de Repartos del Juzgado, un secretario, el oficial, un auxiliar y un agente judicial. Se pagaron por derechos arancelarios 1,60 pesetas, se utilizaron seis pliegos de papel sellado, con sus correspondientes pólizas de Mutualidades; se celebraron dos sesiones de juicio, se escribieron 13.230 palabras y se estamparon veintisiete firmas. El fallo ha sido favorable al demandante.

Dos heridos en accidente de trabajo

BARCELONA.—En la estación de La Sagreda, a consecuencia de un accidente de trabajo resultaron gravemente heridos los obreros Diego Hernández Pagán y Carlos Planas Port.

Una apendicitis descubre un robo

BARCELONA.—Ingresó en el Hospital Clínico, víctima de un ataque de apendicitis, Juan José Hernández Castilla, que se confesó autor del robo de diez mil pesetas cometido en una casa de semillas de Madrid, instalada en la calle de García Morato.

Muere al caer desde un tejado a un sótano

SAN SEBASTIAN.—Cuando jugaba en la terraza de su domicilio, en el pueblo de Plasencia de Armas, el niño Roberto Leturiondo, se subió al tejado de una casa contigua, con la mala fortuna de caer por una claraboya al sótano. Fué recogido en gravísimo estado, falleciendo a los pocos momentos.

S.A.C. Preckler GAS

¡SIN COMPETENCIA!

cocinas horno garantizadas, mínimo consumo, hornillos, plancheros, planchas para gambas y tortitas. Modelos para todos los gustos. Piezas de repuesto

¡TRANQUILICESE, SEÑORA! Para nosotros no hay nada difícil en asuntos de gas, y... aun después de comprar, será siempre ATENDIDA

A. A. C. PRECKLER. INFANTAS, 19

Ayuntamiento de Madrid

TEATROS

NOTICIARIO RELAMPAGO

Esta noche el afortunado teatro Infanta Isabel vestirá sus mejores galas con motivo de celebrar las 400 representaciones de éxito creciente de "Su amante esposa", maravillosa creación de la magnífica actriz Isabelita Garcés. Con tal motivo se celebrará una función extraordinaria, con asistencia de su glorioso autor, don Jacinto Benavente, que una vez más recogerá desde el escenario los calurosos aplausos de su querido público madrileño

HOY, SENSACIONAL INAUGURACION DE LA TEMPORADA CIRCENSE EN PRICE

Don Juan Carcellé, siempre atento en ofrecer a su querido público madrileño los más sensacionales espectáculos circenses, inaugura hoy su temporada oficial del circo de Price presentando su nuevo programa oriental de circo y fieras. Figuran en este espectáculo de fama internacional el fantástico capitán Doksansky, con sus leones y fieras exóticas; los famosos caballistas franceses madame Bzugr y monsieur Yves de la Court, con su colección a la alta escuela y un grupo de caballos en libertad. Los magníficos excéntricos los Pierrottis, de gran originalidad y humor; un número de graciosos chimpancés, una gran troupe búlgara de vertiginosos saltadores, perchistas, ciclistas cómicos, contórsionistas, una audaz trapecista inglesa, y el rey de las ranas y los payasos españoles hermanos Pajares completan con otros números este primer programa. Así, pues, esta noche el circo de Price vestirá sus mejores galas para esta solemne inauguración de su temporada oficial.

CONCHITA LEONARDO, la destacada vedete española, parece seguro formará compañía de revistas, emprendiendo una extensa jira por el Marruecos francés y español.

CIRCO PRICE

B. L. M.

AL DISTINGUIDO PUBLICO Y TIENE EL HONOR DE OFRECERLE LA

INAUGURACION

DE LA TEMPORADA OFICIAL 1951-1952 DE

Circo ecuestre internacional

CIRCO Y FIERAS

¡SINGULAR PROGRAMA de auténtico GRAN CIRCO!

HOY VIERNES, 26 NOCHE, 10,45

Esta noche el teatro Calderón registrará un auténtico acontecimiento artístico con motivo del sensacional homenaje que Los Ases Líricos rinden en memoria del inolvidable maestro Caballero. Con tal motivo la laureada compañía de Los Ases Líricos pondrá en escena "La viejecita" y "Gigantes y cabezudos", dos maravillosas zarzuelas, predilectas de nuestro público. Como final se celebrará un extraordinario fin de fiesta, con "Las dos princesas", por Purita Jiménez y Lolita Durán; "El cabo primero", por Angelita Naves; "El dúo de la Africana", por Emilia Serrano y Florencio Calpe, y "Chateaux Margueaux", por Purita Jiménez. Una gran función, que ha de constituir un nuevo éxito en la brillante temporada realizada en el Calderón por Los Ases Líricos

LUIS MARIANO, el famoso galán cantante del cine y la radio, es muy posible acepte un ventajoso contrato para presentarse en Madrid en uno de nuestros primeros coliseos con el estreno de un espectáculo de alta categoría artística.

CAPILLA

Teatro CALDERON

HOY, viernes, noche, HOMENAJE al inmortal MAESTRO

CABALLERO

representándose por los

ASES LIRICOS

"La viejecita"

Y

"Gigantes y cabezudos"

y GRAN FIN DE FIESTA

con los siguientes números de obras del maestro Caballero:

"LAS DOS PRINCESAS" (dúo del acto tercero), por Purita Giménez y Lolita Durá

"EL CABO PRIMERO" (romanza), por Angelita Naves

"EL DUO DE LA AFRICANA" (dúo del acto segundo), por Emilia Serrano y Florencio Calpe

"CHATEAUX MARGUEAUX" (romanza), por Purita Giménez

INFORMACION ECONOMICA

BOLSA DE MADRID

Después de las notas de animación de los pasados días, notas de animación que se encontraban centradas en unos pocos valores, nuevamente la Bolsa vuelve a perder tono, cediendo en su animación y produciéndose en los cambios de los valores más favorecidos por la especulación los naturales efectos de la realización de beneficios. Así tenemos que las Rif, que parecía habían encontrado en el cambio de 410 una especie de punto de estabilización, han vuelto a ceder ayer. Se hicieron a 407 y más tarde a 408, porque aleteaba en el ambiente algo de dinero al final. Las Fefasas tampoco están más animadas; pero en ellas, por lo menos, se mantiene el cambio anterior, aunque sea con presencia del papel. También las acciones del Banesto, que habían avanzado tan rápidamente el día anterior, de 480 a 495, aflojan ligeramente, volviendo al cambio de 490. Fuera de esto, del alza a 307 de las Cervezas El Aguila, y del cambio de 220 (+ 1), que consiguen los Hornos, por el mercado, no encontramos más que cambios peores, siendo esa la norma que es más general en el ambiente, el apagamiento, cediendo las Campsas que habían comenzado a mejorar, parándose las Hidro Nitros en el 150 conseguido, perdiendo cuatro enteros las Auxiliares, que habían ganado seis en la jornada anterior.

Efectivamente, la impresión general no es más alegre que la del día anterior, apreciándose la existencia de algo más de papel y no presentándose los elementos compradores, tan decididos a tomar posiciones de inversión

En el departamento bancario, la posición es de sostenimiento, con la única mejora del Hipotecario, apreciándose la existencia de papel del Banco Exterior, de viejas y de nuevas. En el corro eléctrico actúan con mayor flojedad las Españolas y las Iberdueros, apreciándose igualmente más papel en Telefónicas, que bajan de 179 a 176. Unicamente hubo algo más de firmeza en Chorro, cuyas acciones pasaron de 150 a 154, y los mismos cupones de suscripción reaccionaron, consiguiendo cuatro pesetas de avance, a 55. No están los valores de arbitraje mejor que en la jornada anterior, porque la baja, en más o menos proporción, es general, cediendo hasta 263 la Felguera; a 275, Explosivos, y a 492, las Sniaces. Unicamente Ponferrada reaccionó hasta 322, y los Petrolillos dejaron de cotizar, porque el papel pedía más de lo que pagaba el dinero. Hidro Nitro se conservó en el 158 por 100. Unquinesa ha conseguido una plusvalía bastante acusada, avanzando de 237 a 247 y quedando a eso solicitadas En los restantes departamentos, la posición en el mejor de los casos no pasa de sostenida, habiendo también algunas bajas, hasta en los inmobiliarios. Nicas ha marcado en el día un nuevo avance de cuatro duros.

BOLSA DE BILBAO. — Escaso movimiento en el mercado de títulos de dividendo y alguna mayor animación que de costumbre en renta fija, con tendencia sostenida.

BOLSA DE BARCELONA. — Sesión de bastante indecisión. En el corro de acciones hubo fluctuaciones diversas, ya que, si bien los valores locales de Cros y Fomento experimentaron un alza bastante crecida, en cambio, los de Filipinas descendieron algún entero. También se mostraron indecisos los valores de arbitraje a causa de la poca demanda.

COTIZACIONES

FONDOS PUBLICOS	Anterior	Día 25
4 % Inter...	84	84,25
4 %, Ext. ..	105,50	"
A 1908 4 %	90,25	90,25
3 % 1928, s/l	87	86.50
4 % act., s/l	99	99
4 % nov., s/l	99,40	99,40
Am. 3,50 %.	90,25	90,25
Id. 4 % ..	98,75	98,75
Tesoros 3 %	100,05	"
Tesoros 2,75.	100,25	"
Ayuntamiento de Madrid		
Villas 1914...	86	"
" 1918...	84	"
Mejoras U...	85,75	"
Subsuelo	98	"
Vs. 1929	81.50	"
" 1931 Int	86	86
" 1931 Ex.	86	86
" 1941	76,25	76.50
" 1946	82	82
Otros fondos		
I. N. Colon.	94	"
Hidr. E. 6 %	99	"
" " 5 %	96	"
Rec. Nac. ..	94,25	94.25
Renfe	93.50	93,50
Tánger - Fez	94	"
Marruec. 5 %	77,50	77,50
Cédulas		
Hip. 4 % llb	98,75	98,75
Hip. 4 % ...	82,75	"
" 4,50 A %	85,40	85,50
" 4,50 B %	84,90	85
" 4,50 C %	85,50	85,50
C. L 4 % In	94.50	94,25
" 4 % lote	100,25	100

ACCIONES Bancos	Anterior	Día 25
España	426	426
Exterior	216	"
Hipotecar ...	303	305
Créd. Local.	205	"
Esp. Crédito	495	490
Hisp. Am....	388	"
Central.	303	303
Rural	130	"
Electricidad		
U. El M. ...	133	133
Cooperativa.	226	225
Hid.. Esp....	259	257
Mengemor ..	126	126
Chorro	150	154
Sevillana	153	154
L. Duer. or.	201	200
Dro. nuevos.	187	"
C. E. A ...	78	"
Chades	317	"
" D ...	318	"
" E ...	318	"
Telef	179	176
Fenosa	125	126
Rif	410	408
Felguera ...	276	263
Ponferrada..	320	322
Campsa	163	162
Tabacos	710	703
Aznar	2155	"
Unión Fénix	1970	"
Inmob. M....	145	144
Urbanz. M..	525	525
Metro	178	177
Tranvías	65	"
A. Hornos ...	219	220
M. Petróleos	365	"
Explosivos .	276	275
Azucarera ..	125,75	125,75
Ebro	304	"
Agullas	302	307
P. Valderriv	210	210
Insa	96	"
Nvl. ord.	103	103
" pref.	121	121
Sniace	493	492

— NOTAS BREVES —

La distribución a los accionistas de las grandes y viejas Empresas de dividendos extraordinarios en función de la entrega a la par de nuevas acciones, aumentando el capital a cuenta de las reservas, se va generalizando. Insisten en la combinación Auxiliar de Ferrocarriles—pagando el dividendo en acciones, una por cada once—y se espera también que repitan este año tal reparto la Babcock-Wilcox y el Banco Español de Crédito.

—También parece que va a hacer una cosa parecida la Naviera Vascongada. Pero aquí con otra combinación: amortización de las acciones en cartera y aumento del capital social.

—El miércoles se reunió en Bilbao el Consejo en pleno de la Unión Española de Explosivos. En esta reunión se dice que se han tomado importantes acuerdos, los cuales no han podido ser dados todavía a la publicidad. Se espera sean conocidos dentro de unos pocos días, cuando los miembros del Consejo vayan regresando a Madrid.

—Continúan anunciándose estos días ampliaciones de capital. Son estas operaciones de escasa monta, de 20 millones para abajo—Faes, Aeronáutica Industrial, Papelera Española—, pero todas se ofrecen en excelentes condiciones para los accionistas, pues al tener que pagar sólo la par y en el peor caso un 12 por 100 de prima, como en la Papelera, el momio asegurado es considerable. Sobre todo en este caso, al tratarse de un valor prócer de las Bolsas. De esta forma, no hay duda, todas estas emisiones resultan éxitos.

—El impuesto de la renta sigue creciendo en sus rendimientos. En 1950 se liquidaron 326,6 millones de pesetas contra 293 en 1949, 230 en 1948 y 47 y 18 en 1939.

—Como de costumbre, dentro del total de riqueza imponible, que en 1950 ascendió a 168 por 100 millones, los principales renglones fueron: valores mobiliarios, 552 millones; trabajo personal, 336 millones; propiedad inmueble, 328 millones, y explotaciones agrícolas y ganaderas, 227 millones.

—Esta renta imponible, distribuída por provincias, sitúa a Barcelona en primer lugar con 419 millones; Madrid en segundo, con 300. Ocupan los puestos sucesivos Vizcaya con 136 millones, Valencia con 86, Sevilla con 73,9, Guipúzcoa con 70 y Zaragoza con 42. Las demás siguen con 30, 20, 10, etc. La provincia más pobre es Avila, que no llega ni al millón de riqueza imponible.

"La Papelera Española"

Compañía Anónima.—Bilbao

PUESTA EN CIRCULACION DE ACCIONES

Se pone en conocimiento de los señores accionistas que el Consejo de Administración de esta Compañía, haciendo uso de las facultades que le fueron concedidas por la Junta General Extraordinaria celebrada el 30 de abril de 1942, y previa la autorización que le ha sido otorgada por el Ministerio de Hacienda, acordó poner en circulación 39.901 acciones nuevas de las que tiene en cartera, concediendo el derecho de suscripción a los actuales accionistas, a razón de dos acciones nuevas por cada trece antiguas.

La suscripción se llevará a cabo dentro del plazo de los treinta días comprendidos entre el 1.º y el 30 del próximo mes de noviembre.

Para ello los señores accionistas deberán entregar con el boletín de suscripción el grupo o grupos de trece cupones número 80 que acrediten el derecho a la misma y satisfacer de una sola vez el importe de las nuevas acciones suscritas al tipo del 112 por 100, o sea de 560 pesetas cada una.

Los boletines de suscripción pueden ser recogidos en los Bancos autorizados para llevar a cabo esta operación, que son los siguientes:

Madrid: Banco de Bilbao y Banco Urquijo.

Bilbao: Banco de Bilbao, Banco de Comercio y Banco de Vizcaya.

San Sebastián: Banco de Bilbao, Banco Guipuzcoano, Banco de San Sebastián y Banco Urquijo.

Pamplona: Banco de Bilbao, La Vasconia y Crédito Navarro.

Los señores accionistas que no acudieran a la suscripción dentro del plazo marcado perderán el derecho a ella, quedando anulado el cupón número 80 para efectuar el pago de dividendos.

Bilbao, 25 de octubre de 1951.—El Presidente del Consejo de Administración, **Julio de Arteche y Villabaso, Conde de Arteche.**

Ayuntamiento de Madrid

PINTAN COPAS

NOTICIAS Y RUMORES

EL DISCUTIDO proyecto de urbanización de la plaza de Isaac Peral está ahora sometido a la resolución del Consejo de Ministros. Respetuosamente, las espadas de los detractores y defensores de aquella urbanización han quedado en alta. Parece que entre la Comisaría General para la Ordenación Urbana y el Ayuntamiento se ha logrado acuerdo.

Anuncia "El Alcázar" la presentación de una "candidatura deportiva" para las próximas elecciones municipales. Don Cesáreo Galíndez, por el Atlético, y don Santiago Bernabéu, por el Madrid, encabezarían esta candidatura. Parece que, en la efervescencia preelectoral, hay concejales con ánimo de repetir.

Se ha confirmado nuevamente la necesaria desaparición de la piscina de La Isla para el progreso de los actuales trabajos de la canalización del Manzanares. El Ministro de Obras Públicas y el Consejo de Canalización han ofrecido la mejor disposición a la Obra "Educación y Descanso". Parece que la nueva piscina se instalará en el puente de la Princesa.

La Comisión Municipal Permanente de Barcelona ha acordado iniciar el expediente de municipalización del transporte subterráneo y estudiar análogo régimen para los de superficie. Parece ser que el problema de los transportes urbanos tiene en la capital barcelonesa aun mayor gravedad que en Madrid.

La Empresa Municipal de Transportes ha presentado en la Casa de la Villa un estudio para establecer una línea de tranvías entre Ventas y Cuatro Caminos a través de la avenida de Francisco Silvela y plaza de Manuel Becerra. Parece que el estudio tiene visos de realización.

Tres entidades—entre ellas el I. N. I.—someten ahora a la consideración del Ayuntamiento nuevos modelos de trolebuses para el servicio de la ciudad. Parece que se ofrecen favorables condiciones de adquisición.

AGUINAGA

VIDA INTELECTUAL

Gonzalo Torrente inaugura un ciclo de conferencias en el Colegio Mayor "Santa María"

Ayer, a las siete y media de la tarde, pronunció Gonzalo Torrente Ballester la conferencia inaugural del ciclo que, para desarrollar en el presente curso, ha organizado el Colegio Mayor Universitario "Santa María", del S. E. U.

Se encontraban entre los asistentes, junto con el rector del Colegio y Secretario General del Sindicato Español Universitario, camarada Ignacio García, el Jefe Nacional del Sindicato, camarada Jorge Jordana; el director del Colegio Mayor "San Felipe y Santiago", camarada Luis Bescansa Aler; José María del Moral, así como otras jerarquías y autoridades.

Con la sala de Capitulos totalmente ocupada por los colegiales e invitados, inició su conferencia Torrente Ballester con la exposición de aquellos estímulos que le habían conducido a meditar sobre "El problema de la educación contemporánea", tema de la conferencia, siendo el más importante de aquéllos las palabras de un discurso pronunciado por José Antonio. Seguidamente hizo un estudio de la educación en distintos pueblos de Europa, dedicando palabras de elogio al elegante sentido español de la caballerosidad y señalando la influencia ejercida por la Revolución francesa para, finalmente, llegar a los años presentes, haciendo una llamada hacia el peligro que encierra un exceso de falsa "naturalidad", que fácilmente puede degenerar en un insolente cinismo. Dijo que podía considerarse a la educación como un juego o deporte, en el cual participaba la sociedad, después de establecer unas reglas previas; la limpieza en el juego y el ejercicio de esas reglas pueden determinar el grado de educación de quienes lo practican.

Cuando terminó, sus palabras fueron largamente aplaudidas por los asistentes.

Rubén Darío en la Cátedra "Ramiro de Maeztu"

Bajo la presidencia del embajador de Chile; vicesecretario general del Instituto de Cultura Hispánica, señor Hergueta, en representación del director, y secretario de la cátedra "Ramiro de Maeztu", pronunció ayer su conferencia en dicha cátedra el poeta y diplomático nicaragüense don Rubén Darío sobre el tema "La letanía de la estirpe hispana". Fué como él mismo lo manifestó, un mensaje lírico de salutación a España, adonde ha vuelto tras treinta y cinco años de ausencia.

"Me ocuparé—dijo—de señalar a España como crisol en el cual se fundieron las razas que ocupan una buena mitad del continente colombino; de España como fuente para América, de ese don divino que es la lengua; de España como tutora en los días en que las tierras del Almirante Colón habían menester de guías para que apareciesen las luces de una nueva aurora en cuanto a religión, moral y civilización."

En realidad, la conferencia lírica de don Rubén Darío constituyó, según él mismo lo ha afirmado, un motivo para expresar su sentimiento de amor a España, que fueron intensificándose más y más en el transcurso de una larguísima ausencia, y que allá en la América central o meridional lo llevaron un día a escribir dos poemas de alto vuelo, titulados "Hispania Mater", el uno, y "Letanía de la estirpe hispana" el otro, a los que dió lectura con grande unción y voz emocionada. A guisa de introducción a esta última parte de su conferencia manifestó que su conversación, su llegada a la cátedra "Ramiro de Maeztu", se debió al anhelo de proclamar en Madrid, donde están las raíces de su constante ímpetu de hispanidad, su inclinación a cantar a España, como tantos años antes lo hiciera su padre.

"El amor que me inspira el suelo de mis antecesores—declaró—es innato y también es plenamente consciente, del mismo modo que es heredado; los Darío (padre, hijo y nieto) no se apartarán jamás de su lira porque con ella irán pregonando afecto tal, por sierra y por mares, por continentes y por islas, como un ora-pro-nobis que no habrá de cesar sino con la muerte. Y ese estribillo vuelve a brotar en mis labios: "España es mía."

Inauguración de la vida académica del Instituto de España

Mañana sábado, a las siete de la tarde, celebrará Junta pública el Instituto de España en el salón de actos de la Real Academia de Ciencias Morales y Científicas (plaza de la Villa, 2) para solemnizar la inauguración de la vida académica en el curso 1951-1952.

Correrá el discurso académico a cargo del excelentísimo señor don Luis Redonet y López Dóriga, en representación de la Real Academia de Ciencias Morales y Políticas, y versará acerca del tema "Justicia y caridad, elementos básicos de toda buena organización social".

El señor vicesecretario, excelentísimo señor don Toribio Zúñiga, dará cuenta de las altas y bajas académicas ocurridas en el curso anterior.

En esta Junta prestarán el juramento reglamentario varios señores académicos numerarios.

AGENDA

26 DE OCTUBRE
VIERNES
El sol sale a las 6,37
Se pone a las 17,21

SE RECRUDECE LA TEMPERATURA

El termómetro continuó su descenso iniciado hace varios días, marcando ayer una temperatura mínima auténticamente invernal. Aunque el cielo se mantuvo despejado casi todo el día y lució el sol, el frío se dejó sentir fuertemente, sobre todo en las primeras horas de la mañana. Hubo nueve horas de sol a lo largo de la jornada.

Las temperaturas extremas fueron: Máxima, 11,5 grados a las quince horas, y mínima, 0,7 grados a las cinco horas.

Presión: 706, 705,1, 704,3, 703,3. Temperatura: 3,3, 1,6, 11,4, 9. Humedad: 74, 82, 47, 56 por 100. Cielo: Sin datos, despejado, despejado, casi despejado. Visibilidad: Sin datos, 8, 3, 10 kilómetros. Viento: E-2, W-2, SSE-1, WSW-1.

(Observaciones de las una, siete, trece y dieciocho horas, respectivamente.)

INDICE DEL DIA

A las 11 horas.—Círculo de Bellas Artes. — II Asamblea Internacional Veterinaria de Zootecnia. Inauguración de la Exposición de caricaturas del doctor Romero Escacena y recital de guitarra por Rosario. Huéspedes de Romero de Escacena.

A las 12.—Instituto de Patología Médica.—Conferencia del Dr. F. Vega Díaz sobre "Esclerosis coronaria y el infarto de miocardio en el anciano y su terapéutica".

A las 18. — Institución Municipal de Puericultura (plaza del Mundo Nuevo).—Inauguración de nuevas salas y vino de honor.

A las 18. — Círculo de la Unión Mercantil.—III Exposición Nacional de Publicidad. Conferencia del director artístico de El Corte Inglés, don Joaquín Torres, sobre "La publicidad y el escaparate".

A las 19.—Instituto de Edafología y Fisiología Vegetal del Consejo Superior de Investigaciones Científicas (Serrano, 121).—Conferencia del doctor J. Doeglas, del Laboratorio de Mineralogía y Geología de la Escuela Superior de Agricultura de Wageningen (Holanda), sobre "El transporte del material sedimentario".

A las 19,30.—Instituto Francés.—Inauguración del curso de conferencias con la que pronunciará M. Leplane sobre "Louis Jouvet, intérprete y creador de clásicos".

A las 19,30.—Instituto "Jerónimo Zurita", del Consejo Superior de Investigaciones Científicas (Medinaceli, 6).—Conferencia del doctor Percy Ernst Schramm profesor de la Universidad de Gotinga, sobre "Le developpement de Pidee imperiale en Allemagne pendant le moyen age".

A las 20. — Centro Gallego (San Quintín, 6. — Conferencia del capellán del Carmen y San Luis, don Amador Iglesias Soto, sobre "El matrimonio en el Derecho canónico y las bodas en Galicia".

A las 21.—Centro de Instrucción Comercial.—Conferencia de don Celestino Cetallos sobre un tema de ésquí.

"VERSOS A MEDIANOCHE"

Hoy viernes se celebrará la inauguración de "Versos a medianoche", primer recital, tercera época, en los salones de Preciados, 37, con arreglo al siguiente programa: Prólogo, por Alberto Insúa, y actuación de los poetas José Asenjo, Javier de Burgos, Fernando Criado, Manuel Fernández Sanz, Juan Guerrero Zamora, Manuel Martínez Remis y Angel Ortiz Cabañero. El acto dará comienzo a las once y media en punto de la noche.

EXPOSICION "MADRID 1900"

Está abierta en el Colegio Calasancio de los PP. Escolapios, de la calle de Padilla, núm. 60, la Exposición "Madrid 1900", que, patrocinada por la Asociación de Antiguos Alumnos, recoge el recuerdo de aquel Madrid que se fué: "La verbena de la Paloma", "Las de Caín", "La tonta de la pandereta", "Cien-Higos", "Garibaldi", "El crimen de Cuenca", etcétera, etc.

Las horas de visita son de siete a nueve de la tarde, todos los días.

ASAMBLEA DE BELENISTAS

La Asociación de Belenistas de Madrid celebrará Asamblea general en su domicilio social, Trafalgar, número 14, el próximo domingo, a las diez y media de la mañana, en primera convocatoria, y a las once, en segunda.

A quien corresponda

SANIDAD

TRABAJO desde hace diez años en un Dispensario antituberculoso o, mejor dicho, en distintos; ahora mi zona de acción es La Elipa, y antes lo fueron Delicias, Usera y Toledo, siempre en Dispensarios del P. N. A. Por ello me creo con el suficiente conocimiento del problema que voy a exponer. Es muy frecuente, desgraciadamente, el caso de que padres enfermos de tuberculosis pulmonar tengan hijos pequeños capaces de contagiarse. Es verdad que se disponen ya de los Preventorios infantiles del P. N. A. como Guadarrama, Sabinosa, Oza y otros; pero también es verdad que precisamente los niños que allí acuden son menos expuestos a contagio que sus hermanitos más pequeños, ya que ellos están ya en edad escolar y separados de la madre, portadora del germen. Esta es una parte del problema, porque, desgraciadamente, con bastante frecuencia si la madre está enferma y el niño es pequeño ésta se niega a ir a sanatorio (caso de tener la suerte de encontrar una plaza), ya que no puede tirar a los hijos a la calle.

Otra cosa: ¿No tenemos a todas horas actos en favor de "los pobrecitos gatos y perros", con una Sociedad Protectora de Animales? ¿Dónde está la Sociedad que proteja a los niños y a las niñas, que están constantemente expuestos en la calle a todas horas del día?

Este este un tremendo problema que saco a relucir por si alguien recoge mi idea.

¿No podía ponerse una buena contribución o impuesto a todo el que se permite el lujo de tener animales, y que esta cantidad fuese para velar por los niños? Tengo problemas como el presente todos los días en el Dispensario y sé que una carta no es lo suficiente, así como tampoco da una idea de su gravedad. Pero si se intentara algo podrían llamarnos a las instructoras sanitarias como ponentes.

TRINIDAD CARBAJAL
Instructora Sanitaria del Dispensario de La Elipa
Jorge Juan, 104.

FAROLAS

NO voy a referirme a los muchos faroles, farolas y focos murales que los madrileños vemos con muchísima frecuencia durante el día encendidos, pues en estos casos se ve que el encargado de apagarlos se ha puesto enfermo o ha tenido que hacer y no le ha dado tiempo, y encendidos se quedan durante el día para la noche siguiente.

Sólo quiero suplicar a quien corresponda qué es lo que sucede con dos hermosísimas farolas enclavadas en una de las más céntricas y bellas plazas de Madrid, plaza de Cánovas. Estas farolas tienen la misión de alumbrar a los coches que, veloces, cruzan por la noche dicha plaza, misión dura y llena de responsabilidad. Pues bien; a pesar de tan arduo trabajo, estas farolas se les pasan los días, las semanas y los meses y no se las da el menor descanso; es decir, que no se las apaga desde hace muchísimo tiempo durante el día.

Los madrileños que por nuestras ocupaciones tenemos que pasar diariamente por al lado de ellas, nos decimos que esto no puede ser negligencia ni abandono; puesto que en la plaza hay tres o cuatro guardias, que lo mismo que nosotros se compadecerían de ellas, y no dejará de pasar por allí alguna vez algún funcionario del departamento de encender y apagar luces. El caso es que la gente habla y murmura y yo quiero salir en defensa de estas farolas y que se esclarezca la verdad de los hechos, pues ya hay quien dice que están castigadas por ser ellas las culpables de que no funcionen sus compañeras del Prado y Recoletos y esté eso como boca de lobo; otros dicen que son unas presumidas y las gusta llamar la atención tanto de propios como de extraños, pues, como ya dije, están entre el Palace y el Ritz; finalmente, yo pido a quien corresponda se las levante el castigo y se las apague por lo menos un par de horas durante el día, y si por un casual es que el encargado de apagarlas se ha ido a Venezuela sin despedirse de nadie, yo prometo formalmente de apagarlas si me dicen dónde está el chismecito para hacerlo.

J. AZCUTIA
Los Madrazo, 24.

Concierto en el Círculo "Medina"

SE celebró en el Círculo Cultural "Medina" el anunciado concierto a cargo del gran pianista argentino Ariel Ramírez, sobre temas folklóricos de su país.

Presidió el acto el embajador de la República Argentina,

DON QUIJOTE EN LA PUERTA DEL SOL

CRIPTA DE DON QUIJOTE
(Antiguo Cafe de Levante
en la Puerta del Sol)
ALEGRES HONRAS
a un
quijotesco asturiano
Don Francisco de la Vega
(Pastor, Poeta, Cafetero y Patriota)
El sabado 27 a las once de la noche
(Local restringido. Prenotacion)

Ernesto Giménez Caballero nos envía esta convocatoria, compuesta con cierto aire lapidario, como si fuera un mármol conmemorativo para la fachada de los anales periodísticos del Madrid de hoy

EL SINDICO de Agencias de anuncios, tarifa 5.ª, clase 3.ª, participa que las listas quedarán expuestas durante 15 días hábiles a partir del 27 de octubre, en el Círculo de la Unión Mercantil. Las reclamaciones, ante la SEGUNDA JUNTA Gremial, Montalbán, 6.

Por medio de la Cuestación de Ayuda Juvenil, tu dinero se convertirá en medicinas, libros de texto, becas de estudio o taller, material de trabajo para aprendizas, plazas en un Albergue o Preventorio.

Ayuntamiento de Madrid

AGENDA

26 DE OCTUBRE
VIERNES
Santoral: Evaristo, papa; Felicísimo, mártir.

CULTOS

PRECEPTIVO DE LA MISA. — Simple. Color rojo. Misa "Si diligis", del común de sumos pontífices. Segunda oración, "A cunctis". Tercera, a elegir. Prefacio de los Apóstoles. (Pueden oficiarse misas votivas y de difuntos).

PARROQUIA DE EL SALVADOR Y SAN NICOLAS. Siete y media tarde, cuarto día de la novena a San Rafael, con sermón por don Rafael Sanz de Diego.

PARROQUIA DE SANTA MARIA LA REAL DE LA ALMUDENA.—Siete tarde, séptimo día de la novena a la Virgen de la Flor de Lis, con sermón por don Mariano Benedicto.

—TEMPLO DE SAN VICENTE DE PAUL.—Siete y media tarde, séptimo día de la novena a Cristo Rey.

IGLESIA DE JESUS. — Siete y media tarde, octavo día de la novena a Jesús de Medinaceli, con sermón por el padre Mauricio de Begoña.

PARROQUIA DE SAN MARTIN. Ocho tarde, segundo día del triduo a Cristo Rey, con sermón por don Cecilio Santiago Cornejo.

EJERCICIOS ESPIRITUALES

Comenzarán el próximo domingo, hasta el 4 de noviembre, en la casa de la Obra de Cooperación Parroquial de Cristo Rey, en Pozuelo de Alarcón. Informes e inscripciones en Santa Clara, 4.

PROVISION DE VACANTES EN LA BANDA MUNICIPAL

En el "Boletín Oficial del Estado" se inserta un anuncio del Ayuntamiento de Madrid por virtud del cual se convocan oposiciones para proveer 18 plazas de profesores de la Banda Municipal, con sujeción a las bases que se publican en el "Boletín" del Ayuntamiento del día 15.

Para tomar parte en las oposiciones se requiere cumplir le dad mínima de diecisiete años o la máxima de treinta y cinco dentro del año 1951. Las instancias se admitirán durante el plazo de dos meses.

SUSPENSION DEL RAPIDO MADRID-IRUN

El tren rápido diurno que circulaba diariamente entre Madrid-Irún, lo hará por última vez el día 3 de noviembre próximo. Asimismo el tren expreso que salía de Irún a las 16,45 horas, para llegar a Príncipe Pío a las 7,40, dejará de circular el siguiente día 4 de noviembre.

COBRANZA DEL IMPUESTO DE RADIOAUDICION

Acordada por la Tesorería de Hacienda de Madrid la cobranza del impuesto de radioaudición correspondiente al año actual, ha comenzado a realizarse a domicilio de los usuarios de radio por medio de los carteros de esta Administración principal.

Esta cobranza a domicilio se dará por terminada el día 10 del próximo diciembre, a partir de cuya fecha podrá hacerse efectivo este impuesto, en período voluntario, en las oficinas establecidas al efecto, en el pasaje de Montalbán-Alcalá, de diez a trece y de diecisiete a diecinueve treinta.

FARMACIAS DE GUARDIA

TURNO 2.º L.

Montera, 9; Pez, 25; Moreto, 15; Pacífico, 47; plaza del Angel, 15; Jorge Juan, 67; Goya, 131; Castelló, 68; Monte Esquinza, 25; Lista, número 87; Miguel Angel, 20; glorieta Ruiz de Alda, 3 (antes glorieta López de Hoyos). Ave María, 31; calle de las Delicias, 25; Marcelo Usera, 53; glorieta de Embajadores, 5; Cava Baja, 45; paseo de Extremadura, 27; Arrieta, 15; Benito Gutiérrez, 25; Bravo Murillo, 75; Fernández de los Ríos, 53; Castilla, número 12; Lope de Haro, 10; Barquillo, 7; Trafalgar, 37; San Mateo, 12; General Sanjurjo, 20 (antes Abascal); José Calvo Sotelo, 36 (Vicálvaro); Julián Marín, 35.

Cupón de los Ciegos
NUMERO PREMIADO AYER
268

Madrid Estación

EL OBISPO DE MALAGA, A MEJICO Y LA HABANA

EN avión de la Iberia ha salido para Méjico y La Habana el obispo de Málaga, don Angel Herrera Oria, que pronunciará unas conferencias en dichos países. Acudieron a despedirle el vicario general de la diócesis de Málaga y algunos sacerdotes del Instituto Social.

ANSELMO LICEAGA, A MEJICO

Ha salido para Méjico el matador de toros Anselmo Liceaga.

EL PROFESOR TOYNBEE, A SEVILLA

En avión de la Iberia salió para Sevilla el catedrático inglés doctor Toynbee, que fué despedido en el aeropuerto por Mr. Walter Starkie y letrados españoles.

EL P. MONTOTO, A ROMA

En avión salió ayer para Roma, terminada su estancia en España, el reverendo padre Manuel Montoto, dominico asturiano, secretario general de la Orden y secretario de Misiones.

Curso de enfermeras de la Sección Femenina

HA comenzado el curso de enfermeras que organiza la Sección Femenina.

Por la mañana se celebró en la capilla de Nuestra Señora de Lourdes (Fortuny, 21) una misa del Espíritu Santo. A continuación, el doctor Palenzuela, Jefe Provincial de los Servicios Sanitarios en la Escuela de Idiomas (Cuesta de Santo Domingo, 3), dirigió la palabra a las alumnas.

El Sindicato de la Piel celebró ayer la fiesta de San Crispín

Se han instituído tres premios anuales para productores

"El remendón", según un grabado del "Semanario Pintoresco Español", 1839

AYER, día 25, festividad de San Crispín, celebró el Sindicato de la Piel y las industrias derivadas de Madrid la fiesta anual de confraternidad.

A las diez y media tuvo lugar en la parroquia de San Pedro el Real (La Paloma) una misa en honor del Patrón. Ocupó la sagrada cátedra el reverendo padre licenciado don Félix Verdasco, teniente mayor de la parroquia de Santa María la Mayor. El templo estaba totalmente abarrotado de productores y agremiados de las diversas industrias y comercio de la piel. Ocuparon la presidencia jerarquías sindicales, ostentando la representación del Delegado Provincial de Sindicatos el Vicesecretario Provincial de Ordenación Económica.

Se interpretó una misa solemne a gran orquesta y coro, terminada la cual los aprendices del Taller Escuela Sindical de Zapatería entonaron el himno.

A las doce y media en el estadio municipal de Vallehermoso se celebró un partido de fútbol entre el equipo del Grupo de Empresa de Calzados "La Imperial" y una selección de productores encuadrados en el Sindicato Provincial, así como aprendices del Taller Escuela Sindical de Zapatería.

A las dos y media de la tarde tuvo lugar una comida de hermandad, durante la cual se hizo entrega de los premios a Empresas y productores, así como de los correspondientes al fallo del concurso de escaparates. Presidieron el Jefe Provincial del Sindicato de la Piel, camarada Escudero; Procuradores en Cortes, el Jefe de la Sección Social y otras jerarquías.

Con motivo de esta festividad la Sección Asistencial del Sindicato Provincial de Madrid ha establecido tres premios anuales de 1.000 pesetas cada uno para el productor de mayor antigüedad profesional al servicio de una Empresa, el trabajador que tenga mayor número de hijos vivos y el productor que más se haya destacado por su capacidad profesional.

En Madrid existen actualmente unas 500 tiendas de calzado.

Importante ciclo de conferencias organizadas por la "Mesa de Burgos"

El Círculo Catalán festejará a San Antonio Claret

LA Junta Rectora de la "Mesa de Burgos" en Madrid ha organizado un ciclo de conferencias, que dará comienzo mañana sábado, día 27, cuya duración será hasta terminar la primavera de 1952.

La primera de dichas conferencias correrá a cargo del ilustre catedrático de la Universidad Central y brillante escritor reverendo padre fray Justo Pérez de Urbel, quien desarrollará el tema: "Las corrientes europeas y la Corona de Castilla en la Edad Media".

El curso se celebrará en el domicilio social de la "Mesa de Burgos", avenida de José Antonio, 57 (edificio del teatro Lope de Vega).

El Círculo Catalán rendirá homenaje a San Antonio Claret

Mañana sábado, día 27, a las cinco de la tarde, se celebrará en el templo del Inmaculado Corazón de María (Ferraz, 74) un solemne acto religioso, patrocinado por la Comisión organizadora del Círculo Catalán en Madrid, para que la numerosa colonia rinda tributo fervoroso a las reliquias del Santo.

El Círculo Catalán convoca e invita a todos los compatricios residentes en la capital de la Nación a este acto religioso que es su primera manifestación pública.

Concierto en la Casa de Valencia

En la Casa de Valencia dió su anunciado concierto la banda "Santa Celicia de Cuartell de les Valls", admirable conjunto dirigido por el maestro don Andrés Moreno.

El público que llenaba el teatro de dicha Casa regional les aplaudió con entusiasmo.

Constitución de la Asociación Nacional de Profesores de Dibujo

En la Escuela Central de Bellas Artes de San Fernando se celebró una Asamblea para la constitución oficial de la Asociación Nacional de Profesores Titulares de Dibujo. En esta nueva entidad se agruparán catedráticos y profesores de la especialidad de los diversos centros oficiales.

Quedó designada la siguiente Junta directiva: presidente, don Julio Moisés; vicepresidente, don Vicente Laciana; secretario general, don Luis Antolín Antonio; secretario de actas, don Luis Guerra; tesorero, don Eduardo Muñoz Guéllar; contador, don Manuel de Gumuncio, y vocales, doña Dolores Escribano, don Fernando García de Aulu, don Fausto López Romero, don Florencio Fernández, don José Bretones y don Antonio Fernández Curro.

GRATITUD DEL PRINCIPE CHIGI AL ALCALDE

EL príncipe Chigi, gran maestre de la Soberana Orden de Malta al abandonar España ha enviado a la Alcaldía de Madrid el siguiente telegrama:

"Acepte expresión mi sincero agradecimiento y mis votos por prosperidad noble Villa de Madrid, tan vinculada en la Historia a las glorias nuestra Orden y por cuyo progreso tan acertadamente actúa vuecencia."

Más alubias a seis pesetas kilo

LA Delegación Provincial de la Comisaría General de Abastecimientos y Transportes nos envía la segunda relación de establecimientos de ultramarinos que despacharán al público alubias de importación al precio de seis pesetas kilo:

Distrito de Hospital.—Méndez Alvaro, 59; Seco, 33; Calvario, 7; Olivar 33; Baltasar Bachero, 26.

Distrito de Congreso.—Bocángel, 8; Eduardo Aunós, 26; Marqués de Zafra, 14; Porvenir, 12; Vicálvaro, 3; Abtao 22, Granada, 23; Juan de Urbieta, 12; avenida Menéndez y Pelayo, 18; Pacífico, 95.

Distrito de Inclusa.—Paseo de los Olmos, 5; Tribulete, 3; Labrador, 12; Martín de Vargas, 6; Rodas, 8.

Distrito de Latina.—Carretera de San Isidro, 2; Fortuna, 18; Guadarrama, 5; Jaime III, 17; Jaime Vera, 10; Paseo Extremadura, 123; Comandante Cirujeda, 18; General Ricardos, 30; General Ricardos, 86, y Paulina Ollaga, 26.

VIDA SOCIAL

Bodas

EN la iglesia de Jesús de Medinaceli se ha celebrado el enlace matrimonial de la señorita María Isabel Sáez Panadero con don José María Serrano Sánchez, estadístico técnico del Estado. Bendijo la unión el reverendo padre Serafín de la Mata.

La novia entró en el templo del brazo de su padre y padrino, don Evaristo Sáez García, seguida del novio, que daba el suyo a su tía y madrina, doña Inés Sánchez Nicolás.

Firmaron como testigos por parte de la novia don Anastasio Tortajada Ferrandis, director de Bibliotecas del Consejo Superior de Investigaciones Científicas; los doctores don Mariano García Navarro y don Jacinto Barreiro y don Enrique Schuster. Por parte del novio, el delegado de Estadística de Toledo, don Esteban Delgado Cidón; don Juan Aguiló y Cápera, don José García y García, capitán de Artillería, y don Víctor Asensi Velasco, teniente de Infantería.

Los nuevos señores de Serrano salieron para Barcelona, Valencia, Baleares y toda Andalucía.

En la Real Basílica de San Francisco el Grande se ha celebrado el enlace matrimonial de la señorita María del Carmen García Viñals con don Jerónimo Morales de la Fuente, comandante de Ingenieros Aeronáuticos. La novia lucía traje de raso natural, bordado en cristal y perlas, y se tocaba con velo de tul y corona de azahar. Entró en el templo del brazo de su padre y padrino, don Ricardo García de la Morena, depositario de la Diputación Provincial de Madrid, y el novio ofrecía el brazo a su madre y madrina, doña María de la Fuente de Morales.

Fueron testigos, por parte del novio, el general de Ingenieros Aeronáuticos señor don José Martín Montalbo y Currea, director general de Industria y Material; el coronel don Felipe Lafite Bavio, director general del "Intaef"; coroneles don Juan Martínez de Pisón y Nebot, don Rafael Araújo Acha, el comandante don Segismundo Sanz Aranjuez, todos ingenieros aeronáuticos, y su hermano don Enrique Morales de la Fuente; por parte de la novia, don Mariano Ossorio Arévalo, marqués de la Valdavia, Presidente de la Diputación Provincial de Madrid; el teniente coronel de Artillería don Juan Martínez Martínez Ortiz, profesor de la Escuela Politécnica del Ejército; sus tíos don Julián y don Simón Viñals y don Ricardo García Viñals, hermano de la desposada.

Los invitados fueron obsequiados con un "lunch" en un céntrico hotel.

Los nuevos señores de Morales salieron en viaje de novios para Andalucía y Marruecos español y francés.

En la iglesia parroquial de Santos Justo y Pástor se ha celebrado el enlace matrimonial de la señorita María del Carmen Martín Valiente con don Carlos León Vaquero. Actuaron como padrinos la hermana de la novia, señorita María de la Concepción Martín, y el padre del novio, don Pablo León.

Por parte de la novia firmaron como testigos su hermano, don Antonio Martín Valiente; su tío, don Antonio Martín Fernández, y don Gustavo Maraver Alonso. Y por parte del novio, su hermano, don Adolfo León, y sus tíos, don Ricardo y don Manuel Vaquero.

Los novios salieron de viaje para Cataluña y Palma de Mallorca.

Petición de mano

Por la señora de Zurdo y para su hermano Ignacio Arroyo ha sido pedida a doña Pilar Jáuregui, viuda de Hita, la mano de su hija María del Pilar.

La boda se celebrará en el próximo mes de diciembre.

Natalicio

Con toda felicidad ha dado a luz una niña, primer hijo de su matrimonio, doña Blanca Gutiérrez Picazo, esposa de don Miguel del Cerro Barris, que ha sido asistida por el doctor don Ricardo G. Becerro de Lengoa.

Ayuntamiento de Madrid

El próximo domingo, agasajo a Juan Posada

Un grupo de amigos y admiradores del extraordinario novillero Juan Posada va a hacerle objeto de un banquete como homenaje a su arte excepcional, patentizado ante el público de Madrid en la memorable faena del día 4 de este mes.

El almuerzo se celebrará el próximo domingo, día 28, en el Restaurante Sicilia Molinero, a las dos de la tarde, y las tarjetas pueden recogerse en Sicilia Molinero.

GRAFODRAMAS — *Por Luis J. Medrano*

CAPRICHO

La nueva estrella Ruth Roman, compañera de Gary Cooper en el technicolor Warner Bros "Dallas, ciudad fronteriza"

Antonio Vilar en una escena del gran film histórico "Alba de América", realizado por Juan de Orduña para Cifesa

Próximamente se estrenará "Cuatro días de permiso", película que interpreta Cornel Wilde

PROGRAMAS

CARTELERA

HOY, POR RADIO NACIONAL

retransmisión de la 400 representación de "Su amante esposa". Teatro Infanta Isabel.

"LA HEREDERA"

Cuatro últimos días de esta comedia de éxito mundial, por Blanca de Silos y Enrique Diosdadp. Teatro María Guerrero.

ESTRENO

ALBENIZ.—(Compañía lírica maestro Guerrero, subvencionada por el Estado). 6,45 y 10,45: La Lola se va a los puertos.

ALCAZAR. — (212252. Celia Gámez). 6,45 y 10,45: La hechicera en Palacio. (¡El superéxito!).

BEATRIZ.—(253108). 7: Yo soy el camino. Admirable interpretación de Ernesto Vilches y su notable compañía. 15 pesetas butaca. Función noche, únicamente sábados y domingos.

CALDERON.—(214333. Los Ases Líricos). 7: De Cascorro a Pasapoga. 10,45: Homenaje al inmortal maestro Caballero con La Viejecita, Gigantes y cabezudos y gran fin de fiesta con las principales figuras de la compañía, con números de varias obras del maestro Caballero.

CIRCO PRICE.—(Tf.º 216319). 10,45: Inauguración temporada oficial Circo Ecuestre Internacional, circo y fieras. Dirección: Circuitos Cárcellé. (Despáchase para cinco días).

COMEDIA. — (Conchita Montes). 7 y 11: Entre el no y el sí, de José María Pemán. (Gran éxito).

COMICO.—(Aurora Redondo, Valeriano León). 7 y 11: 112 y 113 representaciones de Ayer... será mañana (Soriano Andía).

ESPAÑOL.—(212121). 7,15 tarde: Ballets de Barcelona. Nuevo programa, con El lago de los cisnes, El diablo cojuelo y La Revoltosa, por Juan Magriñá, Rosita Segovia, Alberto Portillo y toda la compañía.

FONTALBA.—(Pepita Serrador). 7 y 11: ¿A qué hora volverás, querido? Exitazo cómico.

FUENCARRAL. — (Compañía titular revistas teatro Lope de Vega). 6,45 y 10,45: La cuarta de A. Polo (de Carlos Llopis y maestro Parada). 15 meses de éxito!

INFANTA ISABEL.—(Compañía titular. Premio Nacional. Dirección: Arturo Serrano). 7: Su amante esposa. 11: Función extraordinaria con asistencia de D. Jacinto Benavente con motivo de la 400 representación de Su amante esposa. Gran creación de Isabel Garcés.

LARA. — Compañía titular. 7 y 11 (éxito inmenso): El cóndor sin alas (de Luca de Tena). La compañía más grande en el teatro más chico.

LATINA.—(Compañía revistas). 7. 11: Locura de humor (grandioso éxito).

LOPE DE VEGA.—(222081). 7 y 11: Juanita Reina presenta su nuevo espectáculo La niña valiente (de Quintero, León y Quiroga).

MADRID.—(Tf.º 215694). 7. 11: Una noche fuera de casa (colosal revista de Torrado y Rosillo), Irene Daina, Somoza. ¡Exito arrollador!

MARIA GUERRERO. — (317694). 7 y 11: La heredera (por Blanca de Silos y Enrique Diosdado). ¡Exito extraordinario!

MARTIN.—7 y 11: Las cuatro copas (Lola Ramos, Trini Alonso, Antonio Casal, Angel de Andrés). Localidades con cinco días.

REINA VICTORIA.—7 y 11: Lili Murati en la divertidísima comedia Una doncella francesa.

ZARZUELA.—(Compañía revistas). 7, 11: Las alegres cazadoras (por Paquita Gallego), 10 vedettes, 35 bailarinas. Fastuosa presentación. ¡Divertidísima!

CINES

ACTUALIDADES. — 10: Oliver VIII (Laurel - Hardy), Jezabel (Henry Fonda, Bette Davis).

ALCANTARA. — Continua 4: Balarrasa, El halcón y la flecha.

APOLO.—Continua 5: El sol sale mañana y La hija de Neptuno. (Esther Williams-Red Skelton). Technicolor.

ARGUELLES. — Continua 5: Piratas del mar Caribe y La hija de Neptuno. (Esther Williams-Red Skelton). Technicolor.

AVENIDA.—7 y 11: La Señora de Fátima (Inés Orsini, Fernando Rey).

BARCELO.—7, 10,45: Mujercitas (June Allyson-Peter Lawford-Margaret O'Brien - Elizabeth Taylor). Primer reestreno. Technicolor. 2.ª semana.

BELLAS ARTES.—5: Morena y peligrosa (Bob Hope - Dorothy Lamour). Pases: 5, 7, 9, 11.

BILBAO.—5: Morena y peligrosa (Bob Hope-Dorothy Lamour). Pases, 5, 7, 9, 11.

CALATRAVAS.—Continua 11 mañana: ¡Almafuerte! (1.er reestreno).

CALLAO. — 7, 11: El Gran Galeoto (Rafael Durán, Ana Mariscal).

CAPITOL.—7, 11: ¡¡Cerco de fuego!! (Errol Flynn). Tolerada.

CARRETAS.—10 mañana: Los verdes años y Rostro Pálido.

COLISEVM. — 7, 11: Soborno (Ava Gardner, Robert Taylor, Charles Laughton). 5.ª semana.

CRISTAL.—(335107). Continua: Huracán, Pinky.

CHAMBERI.—5: Servicio mar, Renegados (Evelyn Keyes). Technicolor.

CHUECA.—Continua 5: El farol azul (Jack Warner, Jimmy Hanley).

FIGARO. — 4: Balarrasa (Fernán-Gómez). Capitanes intrépidos (Spencer Tracy). Toleradas.

GONG.—Continua 5: Mujercitas (June Allyson - Peter Lawford - Margaret O'Brien - Elizabeth Taylor). Primer reestreno. 2.ª semana.

GOYA.—7. 11: Mujercitas (June Allyson-Peter Lawford-Margaret O'Brien-Elizabeth Taylor). Primer reestreno. Technicolor. 2.ª semana.

GRAN VIA.—7 y 11: La canción de la Malibrán (María de los Angeles Morales). 3.ª semana.

IDEAL. — 4: Los hermanos Karamazoff, Vuelve a mí (G. Rogers, F. Astaire). Tecnicolor.

IMPERIAL.—10: Un destino de mujer (Loretta Young), Rebeca (Joan Fontaine).

INFANTAS.—5: Recluta Boum (Nils Poppe), Día Nueva York (Frank Sinatra). Tecnicolor.

IRIS.—Continua 5: Una vida marcada, Miguel Strogoff (El correo del Zar).

LUCHANA.—7. 11: El silencio es oro (Maurice Chevalier).

MARAVILLAS.—5: Tres parejas (Mischa Auer), Noche en la Opera (Hermanos Marx).

METROPOLITANO. — Continua 5: Río abajo y Mujercitas (June Allyson-Peter Lawford - Margaret O'Brien-Elizabeth Taylor).

MONTERA. — 10: Winchester 73, El padre de la novia.

MONUMENTAL CINEMA. — Continua 5: El doctor se casa y La hija de Neptuno (Esther Williams-Red Skelton). Technicolor.

NARES CINEMA. — (Hilarión Eslava, 38), 5: El padre de la novia, Belinda.

NARVAEZ.—5: El capitán pirata, Pánico en las calles.

ODEON.—5: Morena y peligrosa (Bob Hope-Doroty Lamour). Pases: 5, 7, 9, 11.

ORAA.—5: El hijo del pirata y Despacio, forastero.

PALACE.—Continua 5: Día tras día (Mario Berriatúa). Tolerada. 3.ª semana.

PALACIO DE LA MUSICA. — 7, 11: Tres secretos (Eleanor Parker-Patricia Neal). 3.ª semana.

PALACIO DE LA PRENSA. — 7, 11: Un rayo de luz (Linda Darnell, Richard Widmark). Director: Mankiewicz.

PAVON.—4: Valle prohibido y La rosa negra.

PAZ.—7, 10,45. ¡Almafuerte! (1.er reestreno).

PEZ. — 5: Honolulú (Robert Young), Catalina Grande (Douglas Fairbanks).

PLEYEL.—10: Pacto silencio, Rienda suelta (Barry Fitgeral, Shirley Temple).

POMPEYA.—7. 11: Día tras día (Mario Berriatúa, Marisa de Leza). Tolerada menores. 3.ª semana.

POSTAS.—10: Tres ladrones casa, Día Nueva York (Sinatra, Gene Kelly). Tecnicolor.

PROGRESO.—Continua 5: La brigada suicida (T-Men). (Dennis O'Keefe.) Pases: 5, 7, 9, 11.

PROYECCIONES. — (Reformado). 7, 11: La brigada suicida (T-Men). (Dennis O'Keefe). 2.ª semana.

QUEVEDO.—(231718). Selecto, confortable, económico. Continua: La última carga, Pinky.

REX.—Continua de 11 a 6, numeradas 7 y 11: Noches en Río (Basil Rathbone, Víctor Mc Laglen)

RIALTO.—7 y 11: En legítima defensa (Louis Jouvet). 3.ª semana.

SAN CARLOS.—5: Soy charro de Rancho Grande, Arenas sangrientas (Iwo Jima), John Wayne. 2.ª semana.

SAN MIGUEL.—7. 11: La edad peligrosa (Myrna Loy).

SOL.—10 mañana: Soy charro de Rancho Grande, Arenas sangrientas (Iwo Jima), John Wayne.

TIVOLI.—5: Combate boxeo Robinson-Turpin, La vida de Mac Arthur, El farol azul (Jack Warner).

VERGARA. — 5: Morena y peligrosa (Bob Hope-Dorothy Lamour). Pases: 5, 7, 9, 11.

VICTORIA.—5: Regresaron tres, Pánico en las calles.

VOY.—5: Yo soy tu padre (Sandrini), Sitiados (Paul Douglas).

X.—10: Tarass Boulba (D. Darrieux), Hablan las campanas (Loretta Young).

CARTELES

FRONTON RECOLETOS.—4,45: Ugalde-Ituarte III, Sarasola I - Chacón; Durán - Lejona, Gallarta IV - Somorrostro; Prat II-Zaldúa II, Irigoyen-Areso.

METROPOLITANO.—Baile diariamente en la mejor pista de Madrid con excelentes orquestas.

RADIO

NACIONAL

VIERNES 26

MATINAL (de 8 a 10). — Diarios hablados. La oración de la mañana. Lección de gimnasia. Colaboración literaria. Efemérides. Programas musicales.

MEDIODIA.—1: ¿De qué vas a hablar hoy? 1,30: Vida y literatura. 2: Ultima hora de la actualidad. 2,30: Diario hablado.

SOBREMESA. — 2,45: Programa para todos. 4: Música de ayer. 4,45: Reflejos en el aire. 5: Programa para todos.

TARDE.—6: Hora sinfónica: "Obertura trágica, op. 81", Brahms; "Patria", Bizet; "Petite suite", Debussy; "Rienzi", Wágner. 7: Diario hablado. 7,15: Programa musical. 7,45: Cada día un intérprete. 8: "En el mundo de las letras". 8,15: Programa musical.

NOCHE.—9: Llamad y se os abrirá. 9,30: Resumen crítico de la actualidad. 9,45: Diario hablado. 10,15: El idioma y la tradición. 10,30: Lluvia de estrellas. 11: Retransmisión desde el teatro Infanta Isabel de "Su amante esposa", de don Jacinto Benavente. En el segundo entreacto, Ultimo diario hablado. Al final cierre de la emisión.

MADRID

VIERNES 26

MATINAL.-10: Buenos días 10,15: La cesta de la compra. 10,45: Música mientras trabaja. 11: "Felipe Derblay". 11,30: Desfile de la moda y la belleza 11,45: Carta para usted. 12,15: Instantánea del día y deportes. 12,30: El programa perfecto. 12,45: Hablando de nuestras cosas.

MEDIODIA. — 1: Música, maestro. 1,20: Música para el aperitivo. 1,50: Espectáculos. 2: Sambas. 2,15: Conexión con Radio Nacional. 2,45: Cada día una melodía. 2,48: Un consejo diario. 2,50: Melodías para la sobremesa. 3: Los viernes de Celia Gámez. 3,15: Deportes. 3,30: Figuras y melodías. 4: Música para todos. 4,35: La escuela de las mujeres.

TARDE. — 5: "La cabaña del Tío Tom". 5,30: Música de las naciones. 6: Album de música familiar. 6,30: Almanaque musical. 7: Recital poético. 7,30: La música que usted desea. 8: Serenata española. 8,30: "Como tú me querías". 9: Aleluya, aleluya. 9,30: Radiamos sus discos. 9,45: Conexión con Radio Nacional.

NOCHE. — 10: Abran a la Policía. 10,20: Comentarios deportivos. 10,30: "Aventuras de Juan Lucas". 10,45: Hablando con la esfinge. 11: Melodías y flores. 11,35: Música del Nuevo Mundo. 12,15: Fila doble cero. 12,35: Cita con la danza. 12,57: Lectura de programas. 12,59: La hora de las estrellas. 1: Cierre.

INTERCONTINENTAL

VIERNES 26

SOBREMESA. — 13: Creaciones de la Orquesta Benny Goodman. 13,25: Canciones españolas. 13,40: Música variada. 14: La canción de Norteamérica. 14,15: Actualidades y diario hablado. 14,45: Emisión deportiva. 14,55: Canciones francesas. 15: Selección de revistas. 15,15: Oberturas. 15,30: Bailables. 15,40: Canciones regionales. 15,50: Bailables. 16,10: Cierre de la emisión.

TARDE.—19: Marchas coreadas. 19,15: Fragmentos de revistas. 19,30: Valses de Johan Strauss. 19,45: Ultimos éxitos de la pantalla. 20: Ritmos de Méjico. 20,15: Música selecta. 21,05: Música por banda. 21,20: La guaracha. 21,40: Bailables. 21,45: Diario hablado.

NOCHE. — 22: Melodías de operetas. 22,15: Fragmentos de zarzuelas. 22,30: Polcas de Strauss. 22,43: Concierto. 22,58: Oberturas. 23,10: Antonio Machín. 23,20: Música selecta. 23,40: El ritmo norteamericano. 23,55: Ritmos hispanoamericanos. 24,15: Canciones españolas. 24,30: Notas informativas. 24,32: Bailables. 1: Cierre de la emisión.

LA VOZ DE LA FALANGE

(7.380 kilociclos, onda de 40,6 metros)

VIERNES 26

TARDE.—20: Apertura. 20,05: Música y canciones por Los Bocheros. 20,30: "Capotillo". Música para el camarada. 21,25: Programas. 21,30: Fin.

NOCHE. — 23: Apertura. 23,05: Peticiones del oyente. 23,15: Hoja radiofónica, con Pasquín del día (editorial). Fiesta en el andamio. Nota internacional. Leyendo ARRIBA, notas, anuncios, comunicados, etc. 23,45: Peticiones del oyente. 0,15: Música de baile. 0,55: Programas. 1: Cierre.

RADIO AURORA

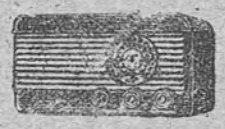

Garantizada audición todo el mundo. 1.617 pesetas en quince plazos. A provincias, catálogos gratis. **COMERCIAL FAGIDO. Alberto Aguilera, 50 Madrid**

RUTH ROMAN

Ruth Roman, un rostro nuevo en el firmamento de Hollywood. Su ascenso ha sido meteórico y en pocas películas ha logrado situarse en destacado lugar. En "Dallas, ciudad fronteriza", espléndido tecnicolor de Warner Bros, que se estrenará muy pronto, su compañero en el papel protagonista es Gary Cooper, secundados ambos por Steve Cochran, al que conocimos en "Al rojo vivo"; Raymond Massey, Bárbara Payton, Leif Erickson y el gran veterano Antonio Moreno. "Dallas, ciudad fronteriza", es una perfecta película de acción, amor y aventura, filmada en magníficos exteriores y con un argumento apasionante y subyugador.

Ayuntamiento de Madrid

DEPORTES

HOY SE DECIDIRÁ LA FORMACION DEL EQUIPO MADRIDISTA

ES PROBABLE QUE HAYA ALGUN CAMBIO EN LA DELANTERA

Aun no se ha decidido nada sobre el equipo que el Madrid presentará el domingo en su partido con la Real Sociedad. Anoche, en el domicilio social del Club de Chamartín, había ciertas dudas que no llegaron a concretarse, aunque todo parece indicar que sea el ataque el causante de estos titubeos.

El partido de Valladolid no dejó muy satisfecho a los que presenciaron el encuentro, y Scarone está dispuesto a prescindir si es preciso de quienes por falta de interés o baja forma no rindén lo suficiente.

Todo quedará resuelto en la mañana de hoy, ya que a las diez y media se celebrará un entrenamiento en Chamartín, del que saldrá la formación del equipo madridista.

Al parecer, existe el criterio de hacer cambios, si bien nada se ha concretado sobre si éstos serán de jugadores o simplemente de puestos entre los que ya figuran en la delantera.

Fangio batió el récord del circuito en el primer entrenamiento del Peña Rhin

El corredor argentino hizo un promedio de 165,964 kilómetros

En el kilómetro lanzado alcanzó los trescientos kilómetros de media

BARCELONA. — Con las instalaciones en completo orden y totalmente terminadas, a las 4,15 de la tarde dió comienzo la primera tanda de entrenamientos para el Gran Premio de España de Automovilismo-Peña Rhin, en el circuito de Pedralbes.

La impresión que da el conjunto es realmente maravillosa.

Se han entrenado en total catorce coches, entre ellos los del equipo completo Ferrari, con Ascari, González, Villoresi y Taruffi, y por Alfa Romeo, Fangio y Farina.

Iniciadas las vueltas, pronto se observó que Fangio estaba dispuesto a rebajar el récord de la vuelta al circuito, que estableció Ascari el año anterior, con «Ferrari», en 2-24-2/10, lo que representa una media de 157,897 kilómetros por hora, y así, se cronometraron sucesivamente los tiempos siguientes: 2-21-9/10, 2-19-9/10 y, finalmente, 2-18-3/10, lo que significa una media de 164,580 kilómetros por hora.

En el medio kilómetro lanzado ha sido también Fangio el más rápido, cubriéndolo a 300 kilómetros por hora.

A continuación de Fangio se colocó Ascari, con 2-20-7/10, y detrás, González, en 2-20-9/10, y Villoresi, con 2-21-1/10.

Los demás coches y corredores, hasta catorce, realizaron también buenos tiempos.

El balance de este primer entrenamiento no puede ser más prometedor, ya que ocho corredores han batido el récord del circuito, que poseía Ascari, como ya hemos dicho, desde el año anterior en 2-24-2/10. Ello demuestra el fuerte tren que ha imperado, dibujándose desde el primer momento reñida pugna entre los equipos Alfa Romeo y Ferrari, que se ha centuado a lo largo del entrenamiento.

Es bien cierto que Fangio ha logrado impresionar a los 30.000 espectadores congregados a lo largo del circuito por la rapidez que ha imprimido a su coche y por la facilidad con que se ajusta a las curvas, cubriendo una de las vueltas en 2-16-95/00; pero detrás de él marchaban González, igualmente argentino, del equipo Ferrari, que ha rodado magníficamente, logrando el tiempo de 2-17-56/00, lo que equivale a decir que diferencias tan insignificantes pueden cambiarse en cualquier momento.

En tercera posición, Villoresi, también con «Ferrari», ha cubierto la vuelta en 2-18-56/00, seguido de Ascari, sobre «Ferrari», a cinco centésimas, y Farina, con el segundo «Alfa Romeo», ha logrado 2-19-88/00.

Los otros pilotos de Alfa Romeo —el barón de Graffenried y Bonetto—han cubierto a 2-22-90/00 y 2-23-3/00.

Detrás de los citados figura como mejor clasificado Manzon, que con un «Simca-Gordini» rodó a 2-31-82/00, tiempo notable si tenemos en cuenta que se trata de un coche de menor potencia que aquéllos, pero también más ligero.

Igualmente puede considerarse como buen tiempo el logrado por los «Talbot», destacando Etancelin y Grignard.

En cuanto a los corredores nacionales, el mejor tiempo lo ha logrado Godia, sobre «Maseratti», en 2-44-55/00, que supera al del príncipe Bira, sobre «Osca», que hizo 2-45-99/00.

Con tiempos ya más discretos rodaron el belga Claes, con «Talbot», y Jover, español, con «Maseratti».

Para final, dirémos que el comentario general ha girado sobre el hecho de que si bien Fangio, con «Alfa Romeo», ocupó el primer puesto, con la vuelta más rápida, detrás se han clasificado tres coches «Ferrari», sus más calificados adversarios, mientras que el otro «Alfa Romeo» figura en cuarto lugar. (Mencheta.)

BARCELONA.—Han llegado para asistir a la gran carrera Peña Rhin los famosos corredores alemanes Lang y Caracciola, con el director deportivo de Mercedes-Benz, señor Neubauer. También ha llegado el secretario general del Real Automóvil Club de España, señor Suárez, que es portador del trofeo del Gran Premio de España, que debe adjudicarse al vencedor absoluto de la competición. El presidente del Real Automóvil Club, duque de Montellano, es esperado el sábado. (Alfil.)

TREINTA Y OCHO PERIODISTAS EXTRANJEROS

BARCELONA. — Hasta el momento actual se encuentran en esta ciudad treinta y ocho periodistas de Europa y América para informar a sus periódicos sobre las incidencias y resultados del Gran Premio. El mayor contingente lo forman los periodistas franceses e italianos, siguiéndoles los ingleses, suizos, alemanes y americanos.

Carlsson reaparecerá el domingo en Sevilla

Difícil es el partido que el domingo tiene el Atlético de Madrid; pero tan grande como pueda ser la dificultad es la moral de los jugadores rojiblancos, que piensan en este encuentro como el más calificado para valorar su espléndido momento. Saben positivamente que el Sevilla es uno de los favoritos y, por lo tanto, que los puntos que se consigan en Nervión superan en importancia a cuantos se hayan logrado hasta ahora en campos contrarios. Recordemos que el pasado año fué precisamente en Sevilla donde se decidió el título de Liga entre estos dos equipos.

Para este encuentro el Atlético de Madrid desplazará a la capital andaluza su equipo de gala: ese cuadro de jugadores que componen el mejor conjunto actualmente y que, después de siete partidos, se mantiene imbatido en la competición.

Carlsson, el magnífico interior rojiblanco, que el domingo pasado permaneció apartado del equipo por enfermedad, ya está completamente restablecido. Ayer jugó en Segovia, evidenciando su magnífica forma, con lo que Herrera ha dispuesto su incorporación al "once" que se desplace a Sevilla. En el resto del equipo no habrá variaciones, formando exactamente igual que contra el Real Santander, es decir: Montes; Mencía, Mujica, Lozano; Silva, Hernández; Juncosa, Ben Barek, Pérez Payá, Carlsson y Escudero.

El defensa Casas, suspendido por tres meses

En relación con las incidencias ocurridas en la séptima jornada del Campeonato Nacional de Liga, el Comité de Competición de la Real Federación Española de Fútbol ha impuesto, entre otras, las siguientes sanciones:

JUGADORES.—Suspender por tres meses al jugador de la U. D. Melilla José Casas Sansoli, por agresión a un juez de línea (artículos 105 y 99 k). Por tres partidos oficiales a Salvador Sagrera Pedrez, de la U. D. Melilla, por intento de agresión al mismo juez de línea (artículos 105 y 99 j). Con sanciones menores han sido castigados otros dos jugadores de Segunda y cuatro de Tercera División.

CLUBS.—Por incidentes promovidos por los públicos respectivos fueron multados en cuantía diversa los Clubs Real Valladolid, C. D. Alcoyano, Arenas S. D., C. F. Igualada y C. D. Iliturgi (art. 128).

JUECES DE LINEA.—Retirar la licencia a un juez de línea del partido Iliturgi-Rayo Vallecano por incumplimiento de sus deberes y manifiesta rebeldia contra el juez del encuentro.

RETIRADA DEL HERNAN CORTES.—Recibida oficialmente la retirada del C. D. Hernán Cortés, de Zaragoza, quien manifiesta no desea continuar jugando en la Tercera División, el Comité acordó aplicar los preceptos reglamentarios y anular todos los partidos que ha jugado este Club.

ATLETISMO

El notable corredor de fondo Eienne Gailli, herido en Corea

BRUSELAS.—El notable corredor de fondo Eienne Gailli, especializado en el maratón, ha sido herido en un pie en el frente de Corea. No se sab todavía si la herida le impedirá sus actividades deportivas.

Gailly, teniente de una brigada de paracaidistas, se entrenaba para los próximos Juegos Olímpicos de Helsinki entre sus servicios en el frente de Corea. (Alfil.)

ESGRIMA

El Campeonato de España se disputará en el próximo mes de abril

La Real Federación Española de Esgrima en su última reunión, celebrada el día 22 del actual, tomó, entre otros, los siguientes acuerdos:

Celebrar el Campeonato de España (Copa de Su Excelencia el Generalísimo) durante el mes de abril

Celebrar el II Campeonato Nacional Femenino y estudiar la posibilidad de organizar el I Campeonato Infantil.

CAMPEONATO DE ESPAÑA DE GALGOS EN PISTA

Ya se conocen los nombres de los doce clasificados para la final

Han terminado las pruebas regionales en las que los tres primeros clasificados de cada uno tomarán parte en el XIII Campeonato de España de galgos en pista (Copa de Su Excelencia el Generalísimo) que se celebrará en el canódromo Balear, de Palma de Mallorca, los días 28 y 30 del corriente, sobre la distancia de 455 metros.

Los clasificados son los siguientes: **Baleares:** "Rosa Negra" (campeón), "Cresco" (campeón), "Trampolín" (subcampeón) y "Destino II" (tercer clasificado). **Valencia:** "Pollo Perá" (campeón), "Ideal" (subcampeón) y "Nácar" (tercer clasificado). **Gran Canaria:** "Inocente" (campeón), "Trampolín" (subcampeón) y "Esfera" (tercer clasificado).

CONCURSO HIPICO DE PARIS

Goyoaga, tercero en el Premio de Campeones

PARIS. —Francisco Goyoaga (España) se ha clasificado en tercer lugar en el Premio de Campeones del concurso hípico internacional que se disputa en el Palacio de los Deportes.

El premio fué ganado por la señorita Yolande de Lassardiere (Francia); en segundo lugar se clasificó Georges Calmon (Francia), sobre "Camelia".

A la reunión, celebrada en gala nocturna, asistió el Presidente Auriol. (Alfil.)

ACLARACION A UNA ACLARACION

AYER apareció en el diario "Ya" una "aclaración" firmada por "Fielpeña", en la cual se cometían varias inexactitudes a las cuales conviene responder. Es absolutamente falso que yo haya lanzado un "violento ataque" contra dicho señor en mi crónica del martes pasado. Me he limitado a responder a una alusión directamente personal, escrita y firmada por "Fielpeña" en una publicación llamada "Murcia Sindical", en la que dicho señor ataca al Instituto de Opinión Pública, realizador de la encuesta nacional sobre fútbol recientemente publicada; ataca a la Federación Española de Fútbol y ataca al firmante, caracterizado como "determinado crítico deportivo hoy influyente" y... ataca más cosas. Si el señor "Fielpeña" no sabe lo que escribe, ello es asunto aparte.

Mi sorpresa es en realidad "mi" sorpresa y no la del redactor taurino de "Murcia Sindical", don Dionisio Peñafiel. A mí no me ha sorprendido jamás la firma de dicho señor al pie o a la cabeza de informaciones o comentarios deportivos. Lo que, en verdad, me ha sorprendido es su extemporánea alusión, su actitud hacia ese querido lugar que responde al nombre de "oficina" y su infinito despiste. Esto es; me ha sorprendido el hecho de que, en una publicación sindical, destinada a la defensa de los obreros y productores nacionales, se salga dicho señor con una defensa de los extranjeros. Me ha extrañado su disconformidad con las normas oficiales de la Delegación Nacional de Deportes—en cuyas oficinas sí que trabaja el señor Peñafiel—y, sobre todo, me ha ofendido—y conste que ofende también con ello a muchos otros—con su insidiosa mención a "la actual estructuración del fútbol".

Quede, pues, bien claro, que, lejos de atacar yo al repetido "Fielpeña", no he hecho sino defenderme de él. Quede bien claro, además, que el señor Peñafiel ha ocultado la realidad de los hechos y ha informado de mala fe, y quede bien claro, finalmente, que sus ataques voluntarios —al Instituto de la Opinión Pública, a la Federación de Fútbol y al firmante mismo—representan bien poca cosa al lado de sus insinuaciones sobre la "actual estructuración del fútbol", que en España dirigen apellidos de tan conocida ejecutoria como los de Moscardó y Valdés.

Por lo que se refiere a la vieja polémica sobre el asunto de los jugadores extranjeros, la cosa no tiene importancia alguna y este señor es muy libre de manifestar sus opiniones. Ahora bien; por cuanto atañe a las "patrias chicas"—cada uno tenemos la nuestra y sobre todas la Patria grande—, a las "opiniones sentimentales" y "a la ola de aparente defensa de lo español", no admitimos discusión alguna con personas que, tras tan chorreantes modestias, ocultan tan repelente obcecación, desentrenamiento y, en suma, falta de respeto a las ideas más que a las personas.

En cuanto al asunto del "trato", me complace recordar al señor Peñafiel que le he visto una sola vez en mi vida y le he leído otra sola vez en mi vida, ambas veces sin la menor vocación personal: la primera, como enviado de mi periódico a la Olimpiada de Londres, en la oficina de la Delegación Nacional de Deportes de donde él era empleado y, la segunda, en esta página de "Murcia Sindical" que me ha sido remitida anónimamente. Y celebraría haber puesto un verdadero punto final—ahora que logro el empate—a este asunto que no he iniciado y respecto del cual carezco del más mínimo interés.—S. S.

Siguiendo la tradición en premios multimillonarios, la famosa Lotería de Espoz y Mina, 11 (estanco), dió ayer día 25 el "gordo" en el 17.014, con

7.500.000 PESETAS

COMO EN AÑOS ANTERIORES, TIENE A LA VENTA LOS

75.000.000 DE NAVIDAD

LOTERIA DE ESPOZ Y MINA, 11 (ESTANCO)

Ayuntamiento de Madrid

ENTRETENIMIENTOS

Por CASTILLO

—¿Lo pasa bien con la chica?

(Solución en el próximo número)

SOLUCION AL GIROGRAMA NUMERO 134

1, Cortas. 2, Pollos. 3, Aparta. 4, Asarle. 5, Leonor. 6, Atasco. 7, Sacaos.

Verticales.—A. Poro. B, Coleos. C, Atasca. D, Apla.

¡OPOSITORES!

Para las numerosas plazas convocadas en los Cuerpos que indicamos a continuación os recomendamos los programas oficiales y las inmejorables contestaciones del **"INSTITUTO EDITORIAL REUS"**. He aquí las oposiciones anunciadas: **150 plazas para Agentes Judiciales.—10 para Auxiliares en la CAMPSA. — 150 para Aspirantes a Técnicos del Instituto de Moneda Extranjera. — 25 para Pericial de Aduanas.—18 para Oficiales de Aduanas. — Inspectores farmacéuticos Municipales** (número ilimitado de plazas).—**600 para Policía Armada. — 75 para el Banco Español de Crédito, 15 para el Banco de Vizcaya.—300 para Auxiliares de Telégrafos** — Clases orales y por correspondencia para **Taquimecanógrafos, Cultura general, Banca y Comercio.**—Próximas oposiciones para Notarías, Médicos de Asistencia Pública domiciliaria y Auxiliares y Oficiales en varios Ayuntamientos y Diputaciones. Solicite prospecto con detalles de la oposición que le interese al **"INSTITUTO EDITORIAL REUS", Preciados, 6 y 23, y Puerta del Sol, 12. Madrid.** Unico Centro que ha obtenido el **número UNO** en más de ochenta oposiciones y miles de plazas para sus alumnos.

CASA PASSAPERA FUERTES

Adela

Alta costura

De regreso de París, exhibirá a partir del lunes sus modelos para Otoño-Invierno. (Solicítese invitación)

GENOVA, 19 TELEF. 241370

DIRECCION GENERAL DE TIMBRE Y MONOPOLIOS

Lista de los números premiados en cada una de las dos series correspondientes al sorteo celebrado en Madrid el día 25 de Octubre de 1951, a beneficio de la Cruz Roja y del Patronato para la Lucha Antituberculosa.

Núms. — pesetas.

Unidad.
2.—10000

Decena.
14..t—10000
60.—10000
78.—10000
96.—10000

Centena.
114..t—10000
171.—10000
175.—10000
203.—10000
214..t—10000
314..t—10000
342.—10000
349.—10000
400.—10000
407.—10000
414..t—10000
514..t—10000
541.—10000
587.—10000
609.—10000
614..t—10000
685.—10000
692.—10000
704.—10000
714..t—10000
716.—10000
735.—10000
795.—10000
814..t—10000
815.—10000
846.—10000
890.—10000
914..t—10000
958.—10000
969.—10000

Mil.
1014..t—10000
1114..t—10000
1133.—10000
1153.—10000
1169.—10000
1181.—10000
1204.—10000
1214..t—10000
1236.—10000
1250.—10000
1300.—10000
1308.—10000
1314..t—10000
1346.—10000
1398.—10000
1414..t—10000
1443.—10000
1465.—10000
1503.—10000
1514..t—10000
1536.—10000
1576.—10000
1614..t—10000
1620.—10000
1654.—10000
1697.—10000
1709.—10000
1714..t—10000
1715.—10000
1814..t—10000
1825.—10000
1839.—10000
1914..t—10000
1941.—10000

Dos mil.
2005.—10000
2006.—10000
2014..t—10000
2073.—10000
2114..t—10000
2130.—10000
2214..t—10000
2216.—10000
2252.—10000
2266.—10000
2314..t—10000
2327.—10000
2414..t—10000
2486.—10000
2514..t—10000
2523.—10000
2569.—10000
2604.—10000
2614..t—10000
2685.—10000
2714..t—10000
2728.—10000
2808.—10000
2814..t—10000
2834.—10000
2914..t—10000
2955.—10000
2989.—10000

Tres mil.
3006.—10000
3014..t—10000
3073.—10000
3114..t—10000
3118.—10000
3122.—10000
3188.—10000
3214..t—10000
3269.—10000
3314..t—10000
3354.—10000
3414..t—10000
3434.—10000
3437.—10000
3514..t—10000
3548.—10000
3564.—10000
3587.—10000
3597.—10000
3614..t—10000
3714..t—10000
3753.—10000
3796.—10000
3802.—10000
3814..t—10000
3914..t—10000
3950.—10000
3960.—10000

Cuatro mil.
4014..t—10000
4030.—10000
4065.—10000
4090.—10000
4094.—10000
4114..t—10000
4138.—10000
4184.—10000
4214..t—10000
4314..t—10000
4322.—10000
4414..t—10000
4435.—10000
4514..t—10000
4554.—10000
4564.—10000
4568.—10000
4614..t—10000
4618.—10000
4704.—10000
4714..t—10000
4751.—10000
4814..t—10000
4820.—10000
4859.—10000
4883.—10000
4889.—10000
4914..t—10000

Cinco mil.
5014..t—10000
5039.—10000
5109.—10000
5114.—10000
5114..t—10000
5201.—10000
5214..t—10000
5216.—10000
5301.—10000
5314..t—10000
5319.—10000
5329.—10000
5333.—10000
5364.—10000
5414..t—10000
5450.—10000
5490.—10000
5514..t—10000
5545.—10000
5614..t—10000
5625.—10000
5660.—10000
5714..t—10000
5715.—10000
5786.—10000
5814..t—10000
5815.—10000
5914..t—10000
5927.—10000
5953.—30000

Seis mil.
6014..t—10000
6091.—10000
6114..t—10000
6214..t—10000
6221.—10000
6267.—10000
6269.—10000
6289.—10000
6314..t—10000
6317.—10000
6334.—10000
6344.—10000
6414..t—10000
6429.—10000
6456.—10000
6476.—10000
6514..t—10000
6527.—10000
6598.—10000
6614..t—10000
6632.—10000
6645.—10000
6714..t—10000
6774.—10000
6814..t—10000
6853.—10000
6874.—10000
6914..t—10000
6963.—10000

Siete mil.
7014..t—10000
7114..t—10000
7158.—10000
7214..t—10000
7249.—10000
7261.—10000
7314..t—10000
7351.—10000
7369.—10000
7390.—10000
7414..t—10000
7427.—10000
7514..t—10000
7520.—10000
7533.—10000
7567.—10000
7574.—10000
7588.—10000
7604.—10000
7614..t—10000
7714..t—10000
7720.—10000
7780.—10000
7808.—10000
7814..t—10000
7834.—10000
7845.—10000
7914..t—10000
7918.—10000

Ocho mil.
8014..t—10000
8114..t—10000
8214..t—10000
8282.—10000
8314..t—10000
8340.—10000
8414..t—10000
8469.—10000
8514.—10000
8514..t—10000
8580.—10000
8614..t—10000
8685.—10000
8714..t—10000
8781.—10000
8788.—10000
8789.—10000
8814..t—10000
8820.—10000
8914..t—10000
8963.—10000

Nueve mil.
9001.—10000
9014..t—10000
9048.—10000
9114..t—10000
9146.—10000
9149.—10000
9209.—10000
9214..t—10000
9236.—10000
9314.—10000
9314..t—10000
9318.—10000
9351.—10000
9414..t—10000
9444.—10000
9514..t—10000
9614..t—10000
9651.—10000
9675.—10000
9714..t—10000
9715.—10000
9814..t—10000
9914..t—10000
9918.—10000

Diez mil.
10008.—10000
10014..t—10000
10073.—10000
10109.—10000
10114..t—10000
10144.—10000
10178.—10000
10214..t—10000
10283.—10000
10314..t—10000
10324.—10000
10332.—10000
10350.—10000
10385.—10000
10392.—10000
10414..t—10000
10426.—10000
10454.—10000
10514..t—10000
10603.—10000
10614..t—10000
10621.—10000
10714..t—10000
10814..t—10000
10839.—10000
10853.—10000
10873.—10000
10914..t—10000
10940.—10000

Once mil.
11009.—10000
11014..t—10000
11048.—10000
11053.—30000
11114..t—10000
11148.—10000
11187.—10000
11214..t—10000
11241.—10000
11303.—10000
11309.—10000
11314..t—10000
11317.—10000
11351.—10000
11372.—10000
11386.—10000
11390.—10000
11414..t—10000
11514..t—10000
11535.—10000
11614..t—10000
11714..t—10000
11725.—10000
11742.—10000
11814..t—10000
11817.—30000
11875.—10000
11914..t—10000
11919.—10000

Doce mil.
12014..t—10000
12077.—10000
12114..t—10000
12150.—10000
12198.—10000
12214..t—10000
12265.—10000
12302.—10000
12314..t—10000
12360.—10000
12414..t—10000
12514..t—10000
12614..t—10000
12700.—10000
12714..t—10000
12767.—10000
12799.—10000
12814..t—10000
12837.—10000
12914..t—10000
12918.—10000

Trece mil.
13014..t—10000
13114..t—10000
13140.—10000
13144.—10000
13174.—10000
13211.—10000
13214..t—10000
13228.—10000
13311.—10000
13314..t—10000
13370.—10000
13414..t—10000
13495.—10000
13510.—10000
13514..t—10000
13526.—10000
13614..t—10000
13685.—10000
13714..t—10000
13731.—10000
13747.—10000
13765.—10000
13814..t—10000
13858.—10000
13876.—10000
13881.—10000
13914..t—10000

Catorce mil.
14006.—10000
14014..t—10000
14038.—10000
14114..t—10000
14201.—10000
14214..t—10000
14257.—10000
14307.—10000
14314..t—10000
14367.—10000
14388.—10000
14403.—10000
14409.—10000
14414..t—10000
14444.—10000
14457.—10000
14478.—10000
14514..t—10000
14525.—10000
14556.—10000
14558.—10000
14596.—10000
14614..t—10000
14690.—10000
14709.—10000
14714..t—10000
14751.—10000
14793.—10000
14802.—10000
14814..t—10000
14821.—10000
14841.—10000
14914..t—10000
14927.—10000

Quince mil.
15014..t—10000
15029.—10000
15045.—10000
15114.—30000
15114..t—10000
15130.—10000
15193.—10000
15214..t—10000
15285.—10000
15302.—10000
15314..t—10000
15317.—10000
15414..t—10000
15427.—10000
15454.—10000
15514.—10000
15514..t—10000
15614..t—10000
15617.—10000
15693.—10000
15714..t—10000
15775.—10000
15814..t—10000
15825.—10000
15866.—10000
15877.—10000
15914..t—10000
15917.—10000
15955.—10000

Diez y seis mil.
16014..t—10000
16046.—10000
16079.—10000
16114.—10000
16114..t—10000
16196.—10000
16214..t—10000
16218.—10000
16245.—10000
16275.—10000
16314..t—10000
16330.—10000
16414..t—10000
16452.—10000
16514..t—10000
16547.—10000
16614..t—10000
16621.—10000
16634.—10000
16714..t—10000
16723.—10000
16796.—10000
16814..t—10000
16822.—10000
16906.—10000
16914..t—10000
16940.—10000
16946.—10000

Diez y siete mil.
17001..c—10000
17002..c—10000
17003..c—10000
17004..c—10000
17005..c—10000
17006..c—10000
17007..c—10000
17008..c—10000
17009..c—10000
17010..c—10000
17011..c—10000
17012..c—10000
17013..c—10000
17013..a—75000

17014
Ptas. 7.500.000

17015..a—75000
17015..c—10000
17016..c—10000
17017..c—10000
17018.—10000
17018..c—10000
17019..c—10000
17020..c—10000
17021..c—10000
17022..c—10000
17023..c—10000
17024..c—10000
17025..c—10000
17026..c—10000
17027..c—10000
17028..c—10000
17029..c—10000
17030..c—10000
17031..c—10000
17032..c—10000
17033..c—10000
17034..c—10000
17035..c—10000
17036..c—10000
17037..c—10000
17038..c—10000
17039..c—10000
17040..c—10000
17041..c—10000
17042..c—10000
17043..c—10000
17044..c—10000
17045..c—10000
17046..c—10000
17047..c—10000
17048..c—10000
17049..c—10000
17050..c—10000
17051..c—10000
17052..c—10000
17053..c—10000
17054..c—10000
17055..c—10000
17056.—10000
17056..c—10000
17057..c—10000
17058..c—10000
17059..c—10000
17060..c—10000
17061..c—10000
17062..c—10000
17063..c—10000
17064..c—10000
17065..c—10000
17066..c—10000
17067..c—10000
17068..c—10000
17069..c—10000
17070..c—10000
17071..c—10000
17072..c—10000
17073..c—10000
17074..c—10000
17075..c—10000
17076..c—10000
17077..c—10000
17078..c—10000
17079..c—10000
17080..c—10000
17081..c—10000
17082.—10000
17082..c—10000
17083..c—10000
17084..c—10000
17085..c—10000
17086..c—10000
17087..c—10000
17088..c—10000
17089..c—10000
17090..c—10000
17091..c—10000
17092..c—10000
17093..c—10000
17094..c—10000
17095..c—10000
17096..c—10000
17097..c—10000
17098..c—10000
17099..c—10000
17100..c—10000
17104.—10000
17114..t—10000
17117.—10000
17144.—10000
17153.—10000
17209.—10000
17214..t—10000
17233.—10000
17305.—10000
17314..t—10000
17315.—10000
17348.—10000
17362.—10000
17369.—10000
17414..t—10000
17416.—10000
17439.—10000
17514..t—10000
17546.—10000
17572.—10000
17580.—10000
17614..t—10000
17677.—10000
17714..t—10000
17775.—10000
17809.—10000
17814..t—10000
17886.—10000
17889.—10000
17914..t—10000
17948.—10000
17990.—10000
17996.—10000

Diez y ocho mil.
18012.—10000
18014..t—10000
18018.—10000
18061.—10000
18095.—10000
18098.—10000
18114..t—10000
18117.—10000
18121.—10000
18133.—10000
18153.—10000
18176.—10000
18178.—10000
18181.—10000
18214..t—10000
18215.—10000
18314..t—10000
18326.—10000
18357.—10000
18414..t—10000
18514..t—10000
18544.—10000
18548.—10000
18612.—10000
18614..t—10000
18691.—10000
18714..t—10000
18780.—10000
18789.—10000
18794.—10000
18796.—10000
18814..t—10000
18835.—10000
18877.—10000
18914..t—10000
18961.—10000
18983.—10000

Diez y nueve mil.
19014..t—10000
19083.—10000
19114..t—10000
19127.—10000
19182.—10000
19214..t—10000
19260.—10000
19269.—10000
19313.—10000
19314..t—10000
19387.—10000
19414..t—10000
19420.—10000
19466.—10000
19514..t—10000
19515.—10000
19540.—10000
19614..t—10000
19683.—10000
19697.—10000
19714..t—10000
19801.—10000
19814..t—10000
19829.—10000
19855.—10000
19886.—10000
19889.—10000
19914..t—10000

Veinte mil.
20010.—10000
20014..t—10000
20030.—10000
20041.—10000
20114..t—10000
20214..t—10000
20236.—10000
20257.—10000
20314..t—10000
20353.—10000
20395.—10000
20410.—10000
20414..t—10000
20435.—10000
20475.—10000
20477.—10000
20514..t—10000
20614..t—10000
20627.—10000
20639.—10000
20714..t—10000
20723.—10000
20782.—10000
20814..t—10000
20901.—10000
20914..t—10000
20953.—10000
20964.—10000

Veintiún mil.
21014..t—10000
21028.—10000
21114..t—10000
21160.—10000
21182.—10000
21214..t—10000
21314..t—10000
21414..t—10000
21505.—10000
21514..t—10000
21614..t—10000
21694.—10000
21714..t—10000
21799.—10000
21814..t—10000
21857.—10000
21914..t—10000
21965.—10000

Veintidós mil.
22014..t—10000
22104.—10000
22114..t—10000
22179.—10000
22199.—10000
22214..t—10000
22310.—10000
22312.—10000
22314..t—10000
22373.—10000
22413.—10000
22414..t—10000
22470.—10000
22486.—10000
22514..t—10000
22607.—10000
22614..t—10000
22665.—10000
22674.—10000
22714..t—10000
22765.—10000
22814..t—10000
22843.—10000
22914..t—10000
22929.—10000
22956.—10000
22976.—10000

Veintitrés mil.
23014.—10000
23014..t—10000
23038.—10000
23074.—10000
23114..t—10000
23184.—10000
23214..t—10000
23218.—10000
23314..t—10000
23350.—10000
23370.—10000
23407.—10000
23414..t—10000
23514..t—10000
23555.—10000
23574.—10000
23614..t—10000
23714..t—10000
23745.—10000
23814..t—10000
23885.—10000
23914..t—10000
23915.—10000
23945.—10000
23956.—10000
23980.—10000

Veinticuatro mil.
24014..t—10000
24037.—10000
24046.—10000
24049.—10000
24059.—10000
24114..t—10000
24150.—10000
24173.—10000
24214..t—10000
24227.—10000
24234.—10000
24256.—10000
24296.—10000
24314..t—10000
24374.—10000
24413.—10000
24414..t—10000
24419.—10000
24430.—10000
24450.—10000
24464.—10000
24495.—10000
24514..t—10000
24525.—10000
24540.—10000
24606.—10000
24614..t—10000
24686.—10000
24713.—10000
24714..t—10000
24761.—10000
24814..t—10000
24832.—10000
24842.—10000
24893.—10000
24914..t—10000
24977.—10000
24999.—10000

Veinticinco mil.
25013.—10000
25014..t—10000
25025.—10000
25114..t—10000
25164.—10000
25182.—10000
25192.—10000
25214..t—10000
25255.—10000
25305.—10000
25313.—10000
25314..t—10000
25353.—10000
25361.—10000
25399.—10000
25413.—10000
25414..t—10000
25443.—10000
25451.—10000
25459.—10000
25514..t—10000
25614..t—10000
25664.—10000
25705.—10000
25708.—10000
25714..t—10000
25741.—10000
25773.—10000
25814..t—10000
25827.—10000
25836.—10000
25871.—10000
25897.—10000
25912.—10000
25914..t—10000
25933.—10000
25950.—10000
25983.—10000

Veintiséis mil.
26014..t—10000
26114..t—10000
26128.—10000
26144.—10000
26214..t—10000
26221.—10000
26233.—10000
26310.—10000
26314..t—10000
26387.—10000
26388.—10000
26414..t—10000
26453.—10000
26480.—10000
26514..t—10000
26550.—10000
26581.—10000
26614..t—10000
26709.—10000
26714..t—10000
26797.—30000
26814..t—10000
26852.—10000
26874.—10000
26879.—10000
26914..t—10000

Veintisiete mil.
27014..t—10000
27114..t—10000
27193.—10000
27214..t—10000
27276.—10000
27307.—10000
27314..t—10000
27325.—10000
27380.—10000
27406.—10000
27414..t—10000
27440.—10000
27454.—10000
27514..t—10000
27517.—10000
27550.—10000
27614..t—10000
27653.—10000
27654.—10000
27655.—10000
27674.—10000
27677.—10000
27678.—10000
27710.—10000
27714..t—10000
27758.—10000
27776.—10000
27814..t—10000
27828.—10000
27896.—10000
27914..t—10000
27937.—10000
27992.—10000

Veintiocho mil.
28014..t—10000
28051.—10000
28059.—10000
28114..t—10000
28171.—10000
28172.—10000
28214..t—10000
28274.—10000
28297.—10000
28314..t—10000
28414..t—10000
28444.—10000
28450.—10000
28472.—10000
28485.—10000
28490.—10000
28513.—10000
28514..t—10000
28525.—10000
28532.—10000
28534.—10000
28557.—10000
28583.—10000
28614..t—10000
28655.—10000
28703.—10000
28714..t—10000
28800.—10000
28810.—10000
28814..t—10000
28847.—10000
28856.—10000
28857.—10000
28914..t—10000
28923.—10000
28927.—10000
28978.—10000
28999.—10000

Veintinueve mil.
29014..t—10000
29114..t—10000
29146.—10000
29214..t—10000
29223.—10000
29260.—10000
29296.—10000
29314..t—10000
29332.—10000
29346.—10000
29386.—10000
29389.—10000
29414..t—10000
29483.—10000
29514..t—10000
29527.—10000
29614..t—10000
29628.—10000
29635.—10000
29697.—10000
29714..t—10000
29720.—10000
29725.—10000
29730.—10000
29751.—10000
29769.—10000
29814..t—10000
29835.—10000
29862.—10000
29886.—10000
29914..t—10000
29952.—10000
29982.—10000

Treinta mil.
30014..t—10000
30088.—10000
30098.—10000
30114..t—10000
30121.—10000
30203.—10000
30214..t—10000
30314..t—10000
30324.—10000
30370.—10000
30414..t—10000
30493.—10000
30514..t—10000
30533.—10000
30567.—10000
30599.—10000
30614.—10000
30614..t—10000
30714..t—10000
30792.—10000
30814..t—10000
30816.—10000
30846.—10000
30862.—10000
30875.—10000
30881.—10000
30914..t—10000
30958.—10000

Treinta y un mil.
31014..t—10000
31047.—10000
31061.—10000
31104.—30000
31114..t—10000
31167.—10000
31180.—10000
31205.—10000
31214..t—10000
31314..t—10000
31353.—10000
31414..t—10000
31448.—10000
31478.—10000
31514..t—10000
31552.—10000
31594.—10000
31603.—10000
31614..t—10000
31714..t—10000
31814..t—10000
31914..t—10000

Treinta y dos mil.
32014..t—10000
32020.—10000
32042.—10000
32048.—10000
32081.—10000
32114..t—10000
32133.—10000
32161.—10000
32211.—10000
32214..t—10000
32236.—30000
32251.—10000
32314..t—10000
32323.—10000
32334.—10000
32399.—10000
32414..t—10000
32419.—10000
32492.—10000
32514..t—10000
32535.—10000
32614..t—10000
32701.—10000
32714..t—10000
32774.—10000
32814..t—10000
32817.—10000
32858.—10000
32870.—10000
32872.—10000
32908.—10000
32914..t—10000
32974.—10000

Treinta y tres mil.
33014..t—10000
33077.—10000
33099.—10000
33110.—10000
33114..t—10000
33214..t—10000
33217.—10000
33248.—10000
33271.—10000
33308.—10000
33314..t—10000
33318.—10000
33323.—10000
33342.—10000
33380.—10000
33414..t—10000
33419.—10000
33514..t—10000
33537.—10000
33582.—10000

La Lotería del Callao sigue dando "gordos"

EL TERCERO COMPLETO EN EL NUMERO 46.524

Aproximaciones y centenas del PRIMERO, SEGUNDO Y TERCERO

MAS DE 6.500.000 DE PESETAS

Tiene a la venta los 75 millones de pesetas del "GORDO" DE NAVIDAD

Su fortuna está jugando en LA LOTERIA DEL CALLAO

ADMINISTRACION NUM. 38. -- AVDA. JOSE ANTONIO, NUM. 44. -- (Plaza del Callao)

(REMITE A PROVINCIAS, NO CONTRA REEMBOLSO)

Esta Administración tiene interina la núm. 5, de la que fué titular DOÑA MANUELA DE PABLO; expendiendo los números de dicha Administración

Ayuntamiento de Madrid

Núms.	pesetas.	Núms.	pesetas.	Núms.	pesetas.	Núms.	pesetas.	Núms.	pesetas.	Núms.	pesetas.	Núms.	pesetas.	Núms.	pesetas.	Núms.	pesetas.	Núms.	pesetas.	Núms.	pesetas.
33614	t 10000	36039	10000	38190	10000	40593	10000	42647	10000	44839	10000	46507	c 10000	46575	c 10000	48018	10000	50355	10000	52574	t 10000
33627	10000	36103	10000	38192	10000	40614	10000	42667	10000	44843	10000	46508	c 10000	46576	c 10000	48022	10000	50358	10000	52611	t 10000
33635	10000	36114	t 10000	38214	t 10000	40614	t 10000	42680	10000	44875	10000	46509	c 10000	46577	c 10000	48072	10000	50398	10000	52615	10000
33714	t 10000	36170	10000	38220	10000	40635	10000	42692	10000	44881	10000	46510	c 10000	46578	c 10000	48076	10000	50399	10000	52639	10000
33814	t 10000	36214	t 10000	38239	10000	40681	10000	42714	t 10000	44902	10000	46511	c 10000	46579	c 10000	48144	t 10000	50414	t 10000	52640	10000
33821	10000	36314	t 10000	38253	10000	40688	10000	42776	10000	44912	10000	46512	c 10000	46580	c 10000	48168	10000	50506	10000	52643	10000
33831	10000	36364	10000	38301	10000	40703	10000	42809	10000	44914	t 10000	46513	c 10000	46581	c 10000	48191	10000	50514	t 10000	52644	10000
33846	10000	36407	10000	38314	10000	40714	t 10000	42814	t 10000	44928	10000	46514	t 10000	46582	c 10000	48214	t 10000	50540	10000	52714	t 10000
33914	t 10000	36410	10000	38314	t 10000	40807	10000	42822	10000	44937	10000	46514	c 10000	46583	c 10000	48217	10000	50568	10000	52760	10000
33937	10000	36414	t 10000	38373	10000	40814	t 10000	42825	10000	44961	10000	46515	c 10000	46584	c 10000	48266	10000	50569	10000	52763	10000
		36427	10000	38377	10000	40834	10000	42859	10000	Cuarenta y cinco mil.		46516	c 10000	46585	c 10000	48276	10000	50581	10000	52801	c 10000
Treinta y cuatro mil.		36434	10000	38384	10000	40872	10000	42893	10000			46517	c 10000	46586	c 10000	48306	10000	50614	t 10000	52802	c 10000
		36446	10000	38397	10000	40914	t 10000	42914	t 10000			46518	c 10000	46587	c 10000	48314	t 10000	50650	10000	52803	c 10000
		36481	10000	38414	t 10000	40982	10000	42936	10000	45014	t 10000	46519	c 10000	46588	c 10000	48335	10000	50677	10000	52804	c 10000
34010	10000	36510	10000	38514	t 10000	40991	10000			45038	10000	46520	c 10000	46589	c 10000	48414	t 10000	50680	10000	52805	c 10000
34014	t 10000	36514	t 10000	38527	10000	Cuarenta y un mil.		Cuarenta y tres mil.		45109	10000	46521	c 10000	46590	c 10000	48423	10000	50682	10000	52806	c 10000
34089	10000	36520	10000	38532	10000					45111	10000	46522	c 10000	46591	c 10000	48433	10000	50702	10000	52807	c 10000
34114	t 10000	36614	t 10000	38614	t 10000			43014	t 10000	45114	t 10000	46523	c 10000	46592	c 10000	48438	10000	50714	t 10000	52808	c 10000
34168	10000	36649	10000	38625	10000	41074	t 10000	43015	10000	45129	10000	46523	a 24800	46593	c 10000	48446	10000	50745	10000	52809	c 10000
34214	t 10000	36709	10000	38714	t 10000	41080	10000	43068	10000	45202	10000			46594	c 10000	48514	t 10000	50788	10000	52810	c 10000
34232	10000	36714	t 10000	38717	10000	41114	t 10000	43080	10000	45213	10000	46524		46595	c 10000	48595	10000	50814	t 10000	52811	c 10000
34274	30000	36732	10000	38788	10000	41186	10000	43114	t 10000	45214	t 10000	Ptas. 1.500.000		46596	c 10000	48607	10000	50914	t 10000	52812	c 10000
34314	t 10000	36793	10000	38794	10000	41214	t 10000	43155	10000	45273	10000			46597	c 10000	48614	t 10000	50921	10000	52813	c 10000
34344	10000	36814	t 10000	38814	t 10000	41244	10000	43214	t 10000	45314	t 10000			46598	c 10000	48627	10000	50925	10000	52814	t 10000
34399	10000	36871	10000	38889	10000	41314	t 10000	43274	10000	45353	10000	46525	a 124800	46599	c 10000	48714	t 10000	50932	10000	52815	c 10000
34414	t 10000	36877	10000	38903	10000	41414	t 10000	43298	10000	45360	10000	46525	c 10000	46600	c 10000	48730	10000	50941	10000	52816	c 10000
34514	t 10000	36914	t 10000	38914	t 10000	41432	10000	43311	10000	45366	10000	46526	c 10000	46614	t 10000	48736	10000	50979	10000	52817	c 10000
34614	t 10000	36936	10000	38938	10000	41434	10000	43314	t 10000	45380	10000	46527	c 10000	46705	10000	48761	10000	50980	10000	52818	c 10000
34714	t 10000	36994	10000	38968	10000	41437	10000	43372	10000	45414	10000	46528	c 10000	46714	t 10000	48817	t 10000			52819	c 10000
34755	10000	Treinta y siete mil.		Treinta y nueve mil.		41466	10000	43414	t 10000	45414	t 10000	46529	c 10000	46775	10000	48900	10000	Cincuenta y un mil.		52820	c 10000
34814	t 10000					41493	10000	43485	10000	45437	10000	46530	c 10000	46814	t 10000	48914	t 10000			52821	c 10000
34886	10000					41514	t 10000	43488	10000	45442	10000	46531	10000	46847	10000	48922	10000			52822	c 10000
34898	10000	37014	t 10000	39014	t 10000	41529	10000	43514	t 10000	45514	t 10000	46531	c 10000	46861	10000	Cuarenta y nueve mil.		51014	t 10000	52823	c 10000
34914	t 10000	37019	10000	39080	10000	41563	10000	43556	10000	45548	10000	46532	c 10000	46883	10000			51085	10000	52824	c 10000
34919	10000	37019	10000	39114	t 10000	41583	10000	43573	10000	45561	10000	46533	c 10000	46914	t 10000			51114	t 10000	52825	c 10000
34994	10000	37114	t 10000	39142	10000	41598	10000	43614	t 10000	45579	10000	46534	c 10000	46933	10000	49014	t 10000	51126	10000	52826	c 10000
																				52831	c 10000
																				52832	c 10000
																				52833	c 10000
																				52834	c 10000
																				52835	c 10000
																				52837	c 10000
																				52838	c 10000
																				52839	c 10000
																				52840	c 10000
																				52841	c 10000
																				52841	a 50000
																				52842	
																				Ptas. 3.000.000	
																				52843	a 50000
																				52843	c 10000
																				52844	c 10000
																				52845	c 10000
																				52846	c 10000
																				52847	c 10000
																				52848	c 10000
																				52849	c 10000
																				52850	c 10000
																				52851	c 10000
																				52852	c 10000
																				52853	c 10000
																				52854	c 10000
																				52855	c 10000
																				52856	c 10000
																				52857	c 10000
																				52858	c 10000
																				52859	c 10000
																				52860	c 10000
																				52861	c 10000
																				52862	c 10000
																				52863	c 10000
																				52864	c 10000
																				52865	c 10000
																				52866	c 10000
																				52867	c 10000
																				52868	c 10000
																				52869	c 10000
																				52870	c 10000
																				52871	c 10000
																				52872	c 10000
																				52873	c 10000
																				52874	c 10000
																				52875	c 10000
																				52876	c 10000
																				52877	c 10000
																				52878	c 10000
																				52879	c 10000
																				52880	c 10000
																				52881	c 10000
																				52882	c 10000
																				52883	c 10000
																				52884	c 10000
																				52885	c 10000
																				52886	c 10000
																				52887	c 10000
																				52888	c 10000
																				52889	c 10000
																				52890	c 10000
																				52891	c 10000
																				52892	c 10000
																				52893	10000
																				52893	c 10000
																				52894	c 10000
																				52895	c 10000
																				52896	c 10000
																				52897	c 10000
																				52898	c 10000
																				52899	c 10000
																				52900	c 10000
																				52914	t 10000
																				52943	10000
																				52999	10000
																				Cincuenta y tres mil.	
																				53012	10000
																				53014	t 10000
																				53024	10000
																				53059	10000
																				53114	t 10000
																				53214	t 10000
																				53222	10000
																				53229	10000
																				53254	10000
																				53314	t 10000
																				53388	10000
																				53389	10000
																				53392	10000
																				53414	t 10000
																				53511	10000
																				53514	t 10000
																				53564	10000
																				53614	t 10000
																				53618	10000
																				53714	t 10000
																				53722	10000
																				53814	t 10000
																				53914	t 10000

NOTA Además de los números expresados en esta lista, han sido agraciados con el reintegro de 1.000 pesetas cada una, todos los billetes que terminen en 4, a excepción del que ha obtenido el premio mayor.

Treinta y cinco mil.		37123	10000	39214	t 10000	41614	t 10000	43627	10000	45614	t 10000	46535	c 10000			49112	10000	51120	10000	52824	c 10000
		37214	t 10000	39257	10000	41681	10000	43714	t 10000	45630	10000	46536	c 10000	Cuarenta y siete mil.		49114	t 10000	51214	t 10000	52825	c 10000
35014	t 10000	37273	10000	39262	10000	41701	10000	43745	10000	45714	t 10000	46537	c 10000			49128	10000	51216	10000	52826	c 10000
35028	10000	37287	10000	39300	10000	41714	t 10000	43814	t 10000	45726	10000	46538	c 10000	47014	t 10000	49179	10000	51233	10000	52827	c 10000
35069	10000	37298	10000	39314	t 10000	41739	10000	43838	10000	45760	10000	46539	c 10000	47071	10000	49214	t 10000	51314	t 10000	52828	c 10000
35114	t 10000	37314	t 10000	39414	t 10000	41814	t 10000	43842	10000	45775	10000	46540	c 10000	47114	t 10000	49314	t 10000	51328	10000	52829	c 10000
35179	10000	37333	10000	39471	10000	41826	10000	43865	10000	45788	10000	46541	c 10000	47179	10000	49319	10000	51338	10000	52830	c 10000
35182	10000	37357	10000	39514	t 10000	41836	10000	43885	10000	45814	t 10000	46542	c 10000	47183	10000	49341	10000	51404	10000	52831	c 10000
35208	10000	37359	10000	39601	10000	41847	10000	43914	t 10000	45873	10000	46543	c 10000	47214	t 10000	49351	10000	51414	t 10000	52832	c 10000
35213	10000	37391	10000	39614	t 10000	41850	10000	43991	10000	45898	10000	46544	c 10000	47281	10000	49414	t 10000	51419	10000	52833	c 10000
35214	t 10000	37408	10000	39609	10000	41874	10000			45914	t 10000	46545	c 10000	47302	10000	49443	30000	51449	10000	52834	c 10000
35302	10000	37410	10000	39714	t 10000	41894	10000	Cuarenta y cuatro mil.		45987	10000	46546	c 10000	47314	t 10000	49451	10000	51463	10000	52835	c 10000
35314	t 10000	37414	t 10000	39814	t 10000	41900	10000					46547	c 10000	47325	10000	49463	10000	51514	t 10000	52836	c 10000
35323	10000	37419	10000	39819	10000	41914	t 10000	44001	10000	Cuarenta y seis mil.		46548	c 10000	47333	10000	49514	t 10000	51614	t 10000	52837	c 10000
35348	10000	37450	10000	39822	120000	41917	10000	44014	t 10000			46549	c 10000	47350	10000	49568	10000	51714	10000	52838	c 10000
35361	10000	37476	10000	39914	t 10000	41937	10000	44016	10000			46550	c 10000	47380	10000	49614	t 10000	51714	t 10000	52839	c 10000
35414	t 10000	37498	10000	39935	10000	Cuarenta y dos mil.		44019	10000			46551	c 10000	47384	10000	49627	10000	51732	10000	52840	10000
35430	10000	37514	t 10000	39974	10000			44023	10000	46014	t 10000	46552	c 10000	47414	t 10000	49651	10000	51774	10000	52840	c 10000
35511	10000	37614	t 10000	Cuarenta mil.				44100	10000	46021	10000	46553	c 10000	47428	10000	49714	t 10000	51814	t 10000	52841	c 10000
35514	t 10000	37647	10000			42000	10000	44114	t 10000	46079	10000	46554	c 10000	47431	30000	49730	10000	51853	10000	52841	a 50000
35537	10000	37670	10000	40014	t 10000	42014	t 10000	44152	10000	46114	t 10000	46555	c 10000	47448	10000	49751	10000	51882	10000		
35552	10000	37708	10000	40036	10000	42114	t 10000	44166	10000	46160	10000	46556	c 10000	47492	10000	49752	10000	51913	10000		
35574	10000	37714	t 10000	40090	10000	42173	10000	44212	10000	46171	10000	46557	c 10000	47512	10000	49814	t 10000	51914	t 10000		
35614	t 10000	37720	10000	40103	10000	42182	10000	44214	t 10000	46214	t 10000	46558	c 10000	47514	t 10000	49825	10000	51976	10000		
35689	10000	37737	10000	40114	t 10000	42214	t 10000	44254	10000	46231	10000	46559	c 10000	47526	10000	49849	10000	Cincuenta y dos mil.			
35714	t 10000	37804	10000	40122	10000	42217	10000	44258	10000	46263	10000	46560	c 10000	47552	10000	49910	10000				
35789	10000	37814	t 10000	40139	10000	42235	10000	44314	t 10000	46314	t 10000	46561	c 10000	47573	10000	49914	t 10000				
35814	t 10000	37818	10000	40171	10000	42314	t 10000	44352	10000	46315	10000	46562	c 10000	47614	t 10000	49917	10000	52014	t 10000		
35853	10000	37819	10000	40214	t 10000	42331	10000	44414	t 10000	46321	10000	46563	c 10000	47635	10000	49933	10000	52022	10000		
35856	10000	37861	10000	40220	10000	42356	10000	44423	10000	46330	10000	46564	c 10000	47645	10000	49938	10000	52106	10000		
35877	10000	37914	t 10000	40246	10000	42360	10000	44429	10000	46413	10000	46565	c 10000	47714	t 10000	49947	10000	52109	10000		
35894	10000	Treinta y ocho mil.		40253	10000	42414	t 10000	44452	10000	46414	t 10000	46566	c 10000	47814	t 10000	49965	10000	52114	t 10000		
35914	t 10000			40279	10000	42467	10000	44514	t 10000	46417	10000	46567	c 10000	47914	t 10000			52202	10000		
35915	10000			40314	t 10000	42494	10000	44604	10000	46431	10000	46568	c 10000	47932	10000	Cincuenta mil.		52214	t 10000		
35935	10000	38014	t 10000	40323	10000	42497	10000	44614	t 10000	46501	c 10000	46569	c 10000	47933	10000			52215	10000		
35955	10000	38034	10000	40339	10000	42514	t 10000	44673	10000	46502	c 10000	46570	c 10000	47949	10000	50014	t 10000	52283	10000		
Treinta y seis mil.		38094	60000	40414	t 10000	42541	10000	44697	10000	46503	c 10000	46571	c 10000	Cuarenta y ocho mil.		50114	t 10000	52314	t 10000		
		38114	t 10000	40507	10000	42582	10000	44714	t 10000	46504	c 10000	46572	c 10000			50214	t 10000	52371	10000		
		38151	10000	40514	t 10000	42614	t 10000	44760	10000	46505	c 10000	46573	c 10000			50268	10000	52414	t 10000		
36014	t 10000	38152	10000	40549	10000	42623	10000	44814	t 10000	46506	c 10000	46574	c 10000	48014	t 10000	50314	t 10000	52466	10000		

EN ESTE SORTEO HAY UNA VERDADERA FORTUNA
SU SUERTE ESTA EN
"LA PAJARITA"
PUERTA DEL SOL, 6.—MADRID
ES LA LOTERIA DE LOS MILLONES

LA PAJARITA MADRID PUERTA DEL SOL NÚM. 6.

DOÑA MANOLITA
EL GORDO DE NAVIDAD
LLEVARA ESTE SELLO

DOÑA MANOLITA
Admón. de Loterías Núm. 67 Av. José Antonio, 31 MADRID
Teléfono Conferencias 22 76 39
Se remite a Provincias
No se envía contra reembolso
Doña Manolita
La Adm. que más premios da en España

¡OJO! NO CONFUNDIRSE ADMON. DE LOTERIAS NUM. 67

EL VERDADERO "GORDO" DE NAVIDAD
LO TIENE A LA VENTA
LA HERMANA DE DOÑA MANOLITA
PUERTA DEL SOL, 8
REMITE A PROVINCIAS
NO ENVIA CONTRA REEMBOLSO

Ayuntamiento de Madrid

SECCION DE ANUNCIOS TELEGRAFICOS

TARIFA: 70 CENTIMOS CADA PALABRA

AGENCIAS

IBERICA. Tramitación pasaportes. Reina. 39. 213638.

FUMEGA. Documentaciones, penales, pasaportes. Tudescos, 3. 311783.

CERTIFICACIONES España y extranjero, penales urgentes, legalizaciones, gestión y tramitación asuntos organismos oficiales. Suciras. Glorieta Quevedo, 7, segundo. Madrid. San Andrés, 132 La Coruña.

ALQUILERES

CASA. Jiménez, Preciados, 59 (entre Callao y Santo Domingo). Alquiler velos, vestidos novia, madrina, mantillas, peinas, sombreros señora, trajes smoking, chaquets.

MATRIMONIO navarro tomaría piso, compartiendo directamente. Escribid: Sr. Urquiola, Alas, Alcalá, 32.

NECESITO 2 habitaciones consultorio, tres horas tarde. Escribid: 2.416. Alas, Alcalá, 32.

DESEO piso, mínimo seis habitaciones. Escribid: 2.426, Alas, Alcalá, 32.

ALQUILASE hotel grande. Teléfono 333986.

NECESITAMOS alquilar nave 1.000 metros mínimo, entrada camiones. Argüelles. Bilbao. Teléfono 248542.

NECESITO nave industrial con o sin vivienda 150 metros cuadrados. Escribid: 2.332, Alas, Alcalá, 32.

DESEO piso o departamentos oficina, céntrico. Escriban condiciones, 2.535, Alas, Alcalá, 32.

ABOGADO desea piso. 318964.

PISO comercial, entresuelo, frente Hotel Palace. Razón, 223671.

PISO amueblado, exterior, renta antigua. Algeciras, 6. Ronda Segovia.

ALQUILARIAMOS dos habitaciones para oficinas, tardes, preferible céntrico. Dirigirse Federación Castellana Boxeo. Montera, 44.

ALQUILANSE 3 boardillas amplias, buena luz, propias estudio pintor, escenógrafo, laboratorio, oficinas, talleres, etc. Eloy Gonzalo, 18. Pregunten portería, o 254135. Tardes.

ALQUILANSE tres boardillas amplias, buena luz, varias aplicaciones, Eloy Gonzalo, 18, 254135.

NECESITO piso, seis o siete habitaciones y servicios, barrio Salamanca. Apartado 9.151, Madrid.

NECESITO local industrial, interior o exterior, cincuenta metros cuadrados, entrada pequeño vehículo. Suplicado escribir detalladamente Apartado 5.001.

SE alquilan locales para oficinas y tiendas. Paseo Aceiteros, 1, 3, 5. Dirigirse por escrito a H. N. A. Doctor Castelo, 44.

AUTOMOVILES

ESCUELA automovilista Enseñanza garantizada turismo, camión. Alfonso XII, 58.

ACADEMIA Americana Automovilista. Carnets. Dirigida por ingeniero. General Pardiñas, 89.

AUTOMOVILISTAS: Para vender su coche directamente, "Bolsa del Automóvil". Exposición gratis. Galileo, 69. Teléfono 244915.

SALMANTINA. Enseña conducir turismo, ómnibus, mecánica; carnet. Conde Peñalver, 24.

CALLAO. Enseña conducir ómnibus, turismo, motocicleta; carnet, economía. Infórmese Preciados, 23.

DIFERENCIAL J. 15 nuevo. 269841.

VENDO Salmson descapotable 1951. Escribid: 2.339, Alas, Alcalá, 32.

AUSTIN, 14 caballos. López de Hoyos, 274.

VENDO Austin, 7, carrozado rubia líneas, funcionamiento perfecto. Escolano. Cuatro Mártires, 12. Novelda.

VENTA de dos camiones Chevrolet del 42, 6 a 8 toneladas, eje, volquete, caja metálica, a toda prueba. Informes: teléfono 229183. Madrid.

BOLSILLOS

BOLSILLOS: Unica fábrica, Moreno, Cañizares, 12. Encargos, arreglos, teñidos.

CONSULTAS

BLENORRAGIA, sífilis, debilidad, impotencia, análisis. Operación fimosis. Clínica especializada. Duque Alba, 10. Doctor Hernández. 273564.

CLINICA antivenérea. Fuencarral, 6. Blenorragia, impotencia. Penicilina. fimosis. (9.256.)

CONSULTA antivenérea. Blenorragia, sífilis, tratamientos modernos. Fuencarral, 24. (12.571)

COMPRAS

NINGUN ARTICULO USADO PODRA VENDERSE, SEGUN LO DISPUESTO EN LA LEGISLACION VIGENTE, A MAYOR PRECIO DEL 80 POR 100 DEL SEÑALADO EN LA TASA

TRASTOS, ropas, menudencias, todo. 278332-270064.

ALHAJAS, objetos de oro y plata compra Andrés Yanes. Carrera San Jerónimo, 14

RADIOGRAMOLA lujosa y calidad compro. Villanueva, 4. 260502.

ARAÑAS, objetos, menudencias, condecoraciones. 280156.

COMPRARIAMOS molino de muelas y alimentadores carbón horno Hoffmann para fábrica ladrillos Ofertas detalladas, peso precio mínimo. Apartado 440. Madrid.

COMPRO cinc. 336827.

ENSEÑANZAS

BAILES modernos, método rapidísimo, salones individuales. Academia Miky Carmen, 25

SEÑORITA francesa, buena familia, lecciones por pensión completa Escribid: 2.014. Alas, Alcalá, 32.

CLASES primera enseñanza y francés. Teléfono 236983.

SEÑORITAS. Gran academia corte, confección. Damos título profesional. Avemaría, 6, primero.

PARISIENSE, lecciones, conversación. Cien pesetas. Maldonado, 67.

INGLES, francés, fonética, grupos. 352615.

PROFESORA joven, bailes sociedad. Gaztambide, 26

FILATELIA

PARTICULAR paga todo su valor colecciones sellos, lotes y archivos. Valero. Larra, 14.

FINCAS

CASA céntrica, directamente, 210.000. Escribid: 2.304, Alas, Alcalá, 32.

VENDEMOS pisos, llave en mano, propios consultas médicos. Bien situados, todas comodidades. Arzac y Peña. José Antonio, 31. Tel. 317143

VENDO piso, llave en mano. Amplio hall, cinco habitaciones, más servicios. Verlo: Monte Esquinza, 46, portero.

VENDO directamente hotel, sol, confort. Metro Alvarado. 334548.

MAGNIFICOS pisos libres de inquilinos para ocuparlos inmediatamente, en moderna casa, todo confort. Precio, doscientas veinticinco mil pesetas. Verlos: Concepción Arenal, cinco (semiesquina Gran Vía).

PISOS adecuados talleres manuales, sastres, modistas, oficinas, despachos, etc., con distribución interior a voluntad, vendemos llave en mano. Arzac y Peña. José Antonio, 31. Tel. 317143.

ATICO amueblado, buen barrio, desembolso 225.000. 256579.

COMPRO casa pueblo cercano Madrid. Escribir ofertas A. Puga. Menorca, 6. Madrid.

PISOS céntricos, exteriores, buenos, todo confort, libres, vendemos. Arzac y Peña. José Antonio, 31. Tel. 317143.

COMPRARIA rústica, producción, recreo, hasta 100 km., 500.000; otra, provincia Madrid-Toledo, hasta 2.000.000. Señor Santa. San Bernardo, 95.

VENDO pisos en Málaga. Teléfono 239630. De 2 a 6.

VENDO finca bien situada, nada de intermediarios. Calle de la Cabeza, 40. Manuel Martínez.

VENDEMOS magnífica casa céntrica, diez mil pies, diez plantas, todos cuartos exteriores, gran confort, toda libre de inquilinos, propia para hotel, residencia, clínica, etc. Buena oportunidad. Arzac y Peña. José Antonio, 31. Teléfono 317143.

FOTOGRAFIA

MATERIAL fotográfico. Lo más moderno en Establecimientos Díaz. Carmen, 15. "El Hogar del Aficionado".

HIPOTECAS

HIPOTECAS 24 horas. Merino. Fuencarral, 23.

HOTELES

CHALET Viso, recién terminado, ocasión, urgente. 331165.

HUESPEDES

SEÑORITA francesa, buena familia, lecciones por pensión completa. Escribid: 2.014. Alas, Alcalá, 32.

EXTRANJERO desea habitación dormir y desayuno, cerca Colón. A. Martínez. Escribid: 2.144, Alas, Alcalá, 32.

DOS estudiantes desean completa, una habitación, teléfono, calefacción, cerca Cortes. Escribid: 2.415, Alas, Alcalá, 32.

SEÑORA, hija desean habitación, uso cocina, baño, calefacción, próximo Salesas. Escribid: 2.422, Alas, Alcalá, 32.

HABITACIONES con calefacción, baño, terraza. Ferraz, 46, 6.º izquierda.

COMPLETA, económica, matrimonio, caballero. Colmenares, 8, primero izquierda.

MATRIMONIO solo desea habitación cocina, céntrica. Escribid: 2.506, Alas, Alcalá, 32.

EN familia distinguida, completa, matrimonio, caballeros. 237728.

DOS únicos, persona posición, todo extraordinario. 266706.

EXTERIOR, completa, familia, caballero. Barrio Salamanca. 354093.

MAQUINAS DE ESCRIBIR

MAQUINAS escribir Facilidades pago. Hernán Cortés, 7.

MOTOS

COMPRO moto Triumph inútil. Escribid: 2.429, Alas, Alcalá, 32.

VENDO Indian, 7,15, sidecar, perfectas condiciones. Cambiaría motocicleta menor. Dirijanse A. Escolano. Cuatro Mártires, 12. Novelda.

MOTORES

MOTORES Balilla documentados. 269841.

MUEBLES

MUEBLES Gamo, facilidades pago. Beneficencia, cuatro.

MUEBLES, tapicería lujo, precios mínimos, nuevos modelos. Exposición-fábrica. Ayala, 63. Cerezo.

PELETERIAS

ESTOLAS, capas, cuellos, chaquetones, últimos modelos. Precios sin competencia. Facilidades. Peletería Persa. Hortaleza, 63.

CAPAS, estolas, chaquetones, cuellos, con grandes facilidades, precios confiado. Peletería Nuestra Señora de Guadalupe. Núñez de Arce, 11.

PERDIDAS

PERDIDA reloj pulsera caballero oro. Longines, martes, tarde, taxi iglesia San Jerónimo a hotel Emperador. Gratificarán. Teléfono 247772.

RADIOS

RADIOS económicas, marcas seleccionadas. Martín Mayor. Goya, 77.

REPARACIONES domicilio, muy económicas. 282784

TRABAJO

OFICINA DE COLOCACION

La ley de 10 de febrero de 1943 sobre colocación determina que Empresas y patronos están obligados a solicitar de la Oficina de Colocación el personal que necesiten, y que los obreros en paro deben inscribirse en dicha Oficina, sancionándose el incumplimiento de tales obligaciones con multas de 5 a 1.000 pesetas.

En consecuencia, toda inserción de anuncio en esta Sección está condicionada a la previa autorización de la citada Oficina de Colocación (avenida José Antonio, 32, edificio Madrid-París).

DEMANDAS

DESEA colocación externa señora sola, 35 años, conocimientos cocina práctica, pensión, restaurante, facilitando referencias necesarias. Escribid: 2.148, Alas, Alcalá, 32.

PROFESOR mercantil, especialización contabilidad, tributación seguros sociales, correspondencia inglesa, se ofrece a empresa importante. Escribid: 2.247, Alas, Alcalá, 32. (1.854.)

BRITANICA, 26 años, católica, educaría los niños en familia, conocimiento inglés, francés, árabe, latín, música, español, cultura general. 224339.

SEÑORA respetable, con referencias, ofrécese llevar casa señora o caballero, o cuidar uno o dos niños. Razón: Jorge Juan, 14, bis, 1.º B.

PUNTOS medias recogería mi domicilio, dando comisión a establecimientos. Srta. Isabel. Embajadores, 56. Teléfono 270898. (3.544.)

JEFE contabilidad importante industria, joven, titulado, disponiendo tardes, ofrécese organización, desarrollo contabilidades, asuntos tributarios. Inmejorables referencias. Sr. Arias. 223831, 9 a 1. (3.459.)

FRANCESA, colocaríase interna, 800. Informadísima. 317253.

OFERTAS

DESEANSE agentes trabajando en grandes empresas; ampliarán sus ingresos. Descuentos comerciales Agor. Apartado 945. (3.520.)

DESEO señora sola, educada, 50 años, trabajos fáciles, en casa particular. Escribid: 2.402, Alas, Alcalá, 32.

SE necesitan oficialas de primera y ayudantas para confección obra fina. Peligros, 8, 4.º. (3.461.)

MUCHACHA para cocina bien informada. Teléfono 266296.

SE necesita chica para limpiezas de 8 a dos tarde, desayuno y doscientas pesetas mes. Teléfono 218785.

NECESITAMOS buenas forradoras de peletería y maquinistas permanentes o veladas. Peletería Safo. Montera, 35. (3.542)

SE necesita señorita francesa o inglesa para acompañar señorita española. Teléfono 218250.

MECANOGRAFO - TAQUIGRAFO necesítase, menos 30 años, cultura general, conocimientos franceses. Referencias. Máxima reserva. Escribir a D. Eduardo Mangas. Calle Lagasca, 138. (3.519.)

EMPRESA importante solicita agente comisión, muy introducido imprentas, papelerías. También joven culto, buena presencia, para mismo asunto. Reserva absoluta. Remitir fotografía, datos personales. Escribid: 2.545, Alas, Alcalá, 32. (3.538.)

TRASPASOS

LABORATORIO farmacéutico en Madrid, con hotel, vivienda, confort; nave industrial y especialidades, sin personal. Escribid: 1.950, Alas, Alcalá, 32.

LOCAL, seis huecos, sótano. Génova y General Castaños. Tarde, 4 a 6.

TIENDA, dos huecos, bien instalada, buena vivienda, alquiler bajísimo, cualquier industria, muy comercial. Chamberí. 300.000. Tel. 332999. 10-2.

TOMARIA traspaso taberna, sin intermediarios. Escribid: 2.536, Alas, Alcalá, 32.

CUARENTA mil, valor moderna instalación, cedo tienda, renta 825. Argüelles, tres escaparates, esquina. 229741.

TRASPASO tienda Menorca, 30. 45.000.

LOCAL, seis huecos, sótano. Génova y General Castaños. Tarde, 4 a 6

VARIOS

REGALITOS para niños, precios fijos, expuestos Montera, 7, Joyería infantil.

CONTABILIDADES, asesoramientos y certificados de balances. Hortaleza 110. Ramós.

REFORMAS carpintería albañilería, pintura. Facilidades. 337022.

BOMBONES, caramelos, cajitas regalo. Bombonería "Infantas". Teléfono 221649. Infantas, 42.

INTERESA experto radio disponga 12.000, tardes libres, para asunto construcción accesorios. Escribid: 2.233, Alas, Alcalá, 32.

INTERESAN cines y locales apropiados provincias Madrid, Avila, Toledo, Segovia. Escribid: Diego Ramírez, Santo Tomé, 4. Madrid.

VENTAS

NINGUN ARTICULO USADO PODRA VENDERSE, SEGUN LO DISPUESTO EN LA LEGISLACION VIGENTE, A MAYOR PRECIO DEL 80 POR 100 DEL SEÑALADO EN LA TASA

MAQUINAS escribir oficina, portables, plazos. Montera, 33 (Pasaje).

SEÑORAS. Encárguenos sus zapatos a medida. Especializados pies difíciles. Precios baratos. Lope de Rueda, 18, piso bajo A derecha.

GRANJEROS. Próxima temporada, polluelos Leghorn garantizados. Granja Arvi. Tel. 228866

VENDO mostrador bar. Joaquín María López, 72.

PATOS corredor, indio, lotes cinco hembras y macho. 317284.

VENDO magníficas 60 sillas, a 35 ptas., y lote muebles sevillanos. Floridablanca, 1. Tienda.

50.000 pies, zona industrial, junto Metro y avenida Castellana. Ocasión, 18,50 pie. 350.000 pies, zona posada, próximo Atocha, 14 ptas. pie. Sr. Santa. 248344.

VENDESE armadura completa tienda de portal. 254135. Tardes.

CAPA renard argenté. 259155.

VENDO dos motores de 1 H. P., acoplados ventiladores. Tel. 331816.

CACHORRO boxer. Costanilla de los Angeles, 2. Tarde.

EXCELENTE ocasión, visón legítimo. 266706.

VENDESE coche niño, moderno, grande, económico. Plaza Santa Bárbara, nº 1. Informa portero. Hotel del Carmen.

VENDO capa nueva zorros blancos, forrada seda natural, doce mil pesetas. Santiago, dieciocho. Vallecas. Flor González.

VENDO pianola americana Sigma en estado de seminueva. Publicidad Cartel. Moreno Nieto, 10 Badajoz.

Nuestro SERVICIO es GRATUITO

SU ANUNCIO APARECERA EN LOS PERIODICOS QUE USTED NOS ORDENE, SIN QUE TENGA QUE ABONARNOS CANTIDAD ALGUNA POR NUESTRA GESTION

ALA

ALCALA, 32. LOPEZ DE HOYOS, 39

Jefatura de Obras Públicas de Madrid

SOLICITUD DE SERVICIOS DE TRANSPORTES MECANICOS POR CARRETERA

INFORMACION PUBLICA

El "Boletín Oficial" de la provincia número 255, de 25 de octubre de 1951, publica anuncio convocando a información pública sobre el servicio de VIAJEROS de MADRID a PUERTO DE NAVACERRADA, solicitado por don Julio Alvarez Carbayo, a los fines del artículo 11 del vigente Reglamento de Transportes y ejercicio de los posibles derechos de tanteo.

En dicho anuncio se convoca, expresamente, a la Excma. Diputación Provincial, Ayuntamientos de MADRID, ARAVACA, LAS ROZAS, TORRELODONES, GALAPAGAR, VILLALBA, ALPEDRETE, COLLADO-MEDIANO, BECERRIL, NAVACERRADA y SINDICATO PROVINCIAL DE TRANSPORTES, y a los concesionarios o titulares de los siguientes servicios: MADRID-ZAMORA, de I. Garcia; SALAMANCA, de I. Garcia; LA GRANJA, de I. Garcia; LEON, de Renfe; AVILA, de Renfe; SEGOVIA, de Renfe; CERCEDILLA, de Renfe; EL ESPINAR, de Mariano Figueredo; ARAVACA, de Nicolás Martín; EL ESCORIAL, de Emiliano Garcia; POZUELO de ALARCON, de Luis Llorente; HOYO DE MANZANARES, de Angel Gómez; GALAPAGAR, de Julián Castro; MAJADAHONDA, de Jacinto Núñez; LA GRANJA, de viuda de Heredero; ALDEHUELA, de La Rápida; MORALZARZAL, de Castor Estévez.

Madrid, 24 de julio de 1951.—El Ingeniero Jefe, C. Salvatierra.

Jefatura de Obras Públicas de Madrid

SOLICITUD DE SERVICIOS DE TRANSPORTES MECANICOS POR CARRETERA

INFORMACION PUBLICA

El "Boletín Oficial" de la provincia número 255, de 25 de octubre de 1951, publica anuncio convocando a información pública sobre el servicio de VIAJEROS de ESTACION DE CERCEDILLA a COLONIA DE SAN ANTONIO, solicitado por don Julio Alvarez Carbayo, a los fines del artículo 11 del vigente Reglamento de Transportes y ejercicio de los posibles derechos de tanteo.

En dicho anuncio se convoca, expresamente, a la Excma. Diputación Provincial, Ayuntamiento de CERCEDILLA y Sindicato Provincial de Transportes.

Madrid, 30 de julio de 1951.—El Ingeniero Jefe, C. Salvatierra.

Ayuntamiento de Madrid

FIESTAS EN GERONA

LA CAPILLA DE SAN NARCISO

Vista exterior de la Colegiata de San Félix, donde se encuentra la capilla de San Narciso

COMO un anticipo de los días blandos y melancólicos del mes de noviembre, la ciudad de los Sitios se entrega de nuevo al júbilo de las tradicionales Ferias y Fiestas de su Santo Patrón, el obispo y mártir San Narciso.

El correr de los tiempos, la mundana despreocupación que caracteriza sus magníficos festejos populares, no han sido suficientes a aminorar el aspecto religioso que destaca en las Ferias de Gerona que, impregnadas de un sedimento de siglos, comienzan con el repicar de todas las campanas en el atardecer del 28 de octubre, y finalizan con la solemne función cívicorreligiosa que tiene lugar en la Colegiata de San Félix en sufragio de los defensores de la ciudad en los célebres Sitios de 1808 y 1809 y de los Caídos por Dios y por España en 1936. Y, por si todo ello fuera poco, la misa votiva, con panegírico del Santo, del día 29, en la grandiosa capilla de San Narciso.

La ciudad de Gerona, proyectando su abigarrada estructura urbana sobre el Oñar. Al fondo, la catedral

El Patrón de Gerona, aunque con la consideración y el carácter de tal, no era español. Sus biógrafos y comentaristas le suponen alemán, nacido en Augusta, el actual Ausburgo, pero dándose la particular circunstancia de que en Ausburgo le consideran español.

No se sabe a ciencia cierta el tiempo en que el esforzado varón ejerció su sagrado ministerio en Gerona, pero sí consta documentalmente que allí encontró, en los primeros años del siglo IV de nuestra Era, gloriosa muerte, acometido a cuchilladas por un grupo de gentiles que irrumpieron violentamente en la primitiva iglesia de Santa María, donde se encontraba celebrando el santo sacrificio de la misa.

El sermón de elogio que en el primer tercio del siglo XI pronunció en Gerona el Obispo de Vich, insigne Oliva, inicia la serie de místicos homenajes, de la que son jalones destacados la proclamación de San Narciso como Patrono y protector de la ciudad; el establecimiento de su festividad el 29 de octubre de cada año; el declarar al mártir generalísimo de los Ejércitos inmediatamente después de que los gerundenses hubieron rechazado a las tropas francesas que intentaron apoderarse de la ciudad en el primero de sus Sitios; la construcción de la grandiosa capilla aneja a la colegiata de San Félix, en el escenario de su martirio...

La capilla de San Félix es una obra monumental de estilo neoclásico, debida principalmente a la munificiencia y generosidad del obispo, don Tomás de Lorenzana y Butrón —1775-1796—que colocó la primera piedra el 14 de abril de 1782.

La planta arquitectónica de la capilla de San Narciso es extraordinariamente interesante y se halla constituída por dos elipses de dimensiones diversas, la mayor de las cuales constituye el lugar reservado a los fieles. En la menor, se halla emplazado el camarín y el altar donde, en suntuoso sepulcro de plata y mármol, se rendía culto al cuerpo incorrupto del Santo Patrón.

Por la parte interior del camarín, a través de un cristal, por espacio de innumerables años, los católicos gerundenses pudieron contemplar la figura yacente del Santo de su máxima devoción, que aparecía revestido de episcopales hábitos, momificado, incorrupto, como un impresionante testimonio de santidad. Hecho desaparecer sacrílegamente durante las jornadas revolucionarias de 1936, en el mismo histórico sepulcro se ha colocado recientemente una imagen yacente del Santo, original del escultor catalán señor Espeleta.

El recinto de la capilla de que venimos hablando se halla ennoblecido con los monumentos funerarios donde reposan los restos de las heroínas de Santa Bárbara y del defensor de Gerona, el heróico general don Mariano Alvarez de Castro.

Pero, lo que más llama la atención, es la fe que los gerundenses todos exteriorizan de continuo en el interior de esta capilla la más poética e interesante de la Colegiata de San Félix, con razón considerada como el compendio de las glorias y tradiciones de la ciudad del Ter.

José Rico de ESTASEN

(Información gráfica del autor)

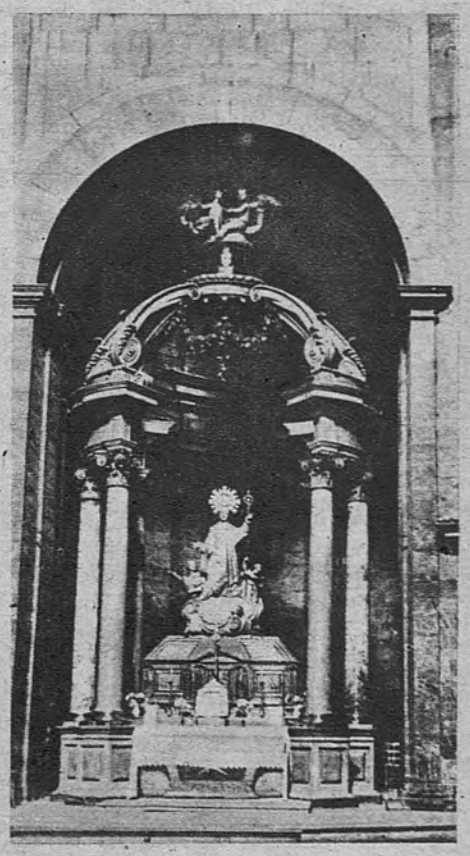

Capilla de San Narciso, en la Colegiata de San Félix (Gerona)
(Fotos Rico de Estasen.)

Un propulsor de la industria electrotécnica alemana visita España

El doctor ingeniero Wilhelm Lepper visita actualmente las importantes instituciones electrotécnicas españolas, invitado por el industrial don Francisco Benito Delgado. El doctor Lepper aparece en el centro de la foto, en la puerta del hotel en que se hospeda

Ayuntamiento de Madrid

El centro experimental de "Elgin Field"

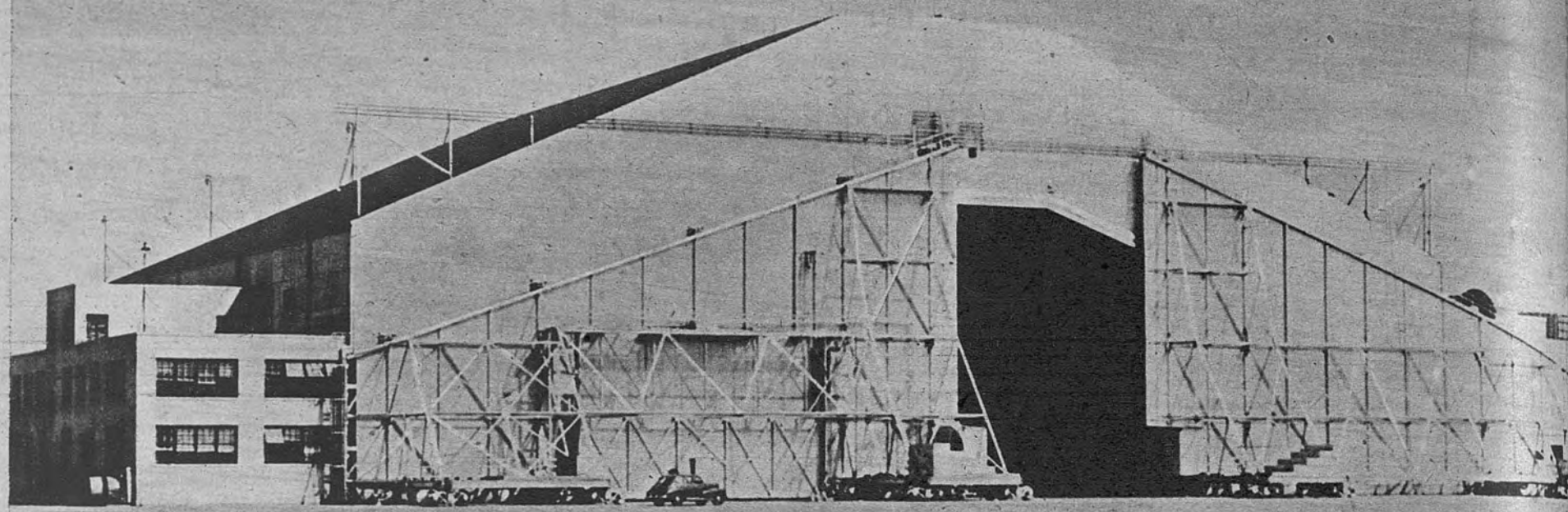

En él prueban los Estados Unidos, bajo las temperaturas más extremas, toda clase de material bélico

EL HANGAR DE «ELGIN FIELD».—En la región de Florida, tan vinculada a la época del descubrimiento y conquista del Nuevo Mundo, han establecido los Estados Unidos, en el interior de un hangar, un centro para probar toda clase de materiales y equipos bélicos

EN la actual carrera de armamentos, Norteamérica trata, por todos los medios, de aventajar a la Unión Soviética. A tal deseo responde, sin duda, el establecimiento, por parte de los Estados Unidos, en un lugar de Florida, y en el interior de un hangar conocido con el nombre de «Elgin Field», de un gigantesco laboratorio para probar toda clase de material bélico.

En él someten las fuerzas aéreas los más pesados aviones de bombardeo, y las fuerzas de tierra, tanques, vehículos y cañones, a temperaturas que oscilan entre los 70 grados bajo cero y los 65 sobre cero, a fin de conocer la influencia que sobre este material ejercen el frío y calor excesivos.

Como fácilmente se comprenderá, es materialmente imposible el acceso a este gigantesco laboratorio, muy vigilado y enclavado en una región que ofrece las mayores garantías de seguridad. En él, como en el campo de experimentaciones atómicas de Los Alamos, hasta el Presidente Truman tiene que exhibir un permiso especial de entrada.

Cuenta este centro, el más moderno de todos los instalados por el Estado Mayor norteamericano, aparte de otras dependencias, con una amplia nave—sus dimensiones son de 75 por 70 metros—y otras cinco más pequeñas, con sus correspondientes y complicadas instalaciones, donde se realizan las diferentes pruebas.

En la construcción de tal laboratorio se han invertido trece millones de dólares, dedicándose anualmente un millón más a gastos de sostenimiento. Pero el Pentágono da por bien empleado este dinero, ya que la pasada guerra evidenció elocuentemente la ventaja de probar de antemano todo el armamento destinado a los frentes.

Así, pues, las pruebas meticulosas y en el más riguroso secreto que se realizan en el interior de «Elgin Field» ahorran tiempo y dinero. Si los ensayos de las nuevas armas, equipo y material son satisfactorios, éstos se producen en serie. En caso contrario, con desechar el modelo probado está todo resuelto.

En dicho laboratorio experimental se provocan artificialmente vientos huracanados, violentas tempestades de granizo y fortísimas heladas. Los vehículos de todas clases se prueban sobre una pista circular y los helicópteros pueden elevarse y evolucionar sobre la cabeza de uno. En el centro de la nave principal, en un profundo foso, se ensayan bombas sin cargar, lanzadas desde aviones imaginarios.

Se ha comprobado, entre otros detalles curiosos, que el frío, lejos de estimular el apetito, como muchos creen, lo debilita. Ha podido observarse que el personal que ha tomado parte, provisto con los equipos especialmente diseñados para los combatientes, en las distintas pruebas realizadas ha comido con menos apetito y adelgazado.

Una muestra de la eficacia de este centro de experimentación bélica lo constituye, por ejemplo, el hecho de que, en tanto que la expedición del almirante Byrd a la Antártida, tardó cinco meses en efectuar 26 pruebas de material, en el hangar de «Elgin Field» se han hecho 40 en sus seis primeras semanas de funcionamiento.

Hasta el momento no tenemos constancia de que se haya registrado el menor incidente, salvo las naturales consecuencias de adaptación repentina a temperaturas y condiciones climatológicas que el organismo humano puede soportar gracias a equipos especiales. Aquí, a diferencia de lo que ocurre en la ciudad atómica de Los Alamos, es rarísima la persona que no se constipa.

J. B. M.

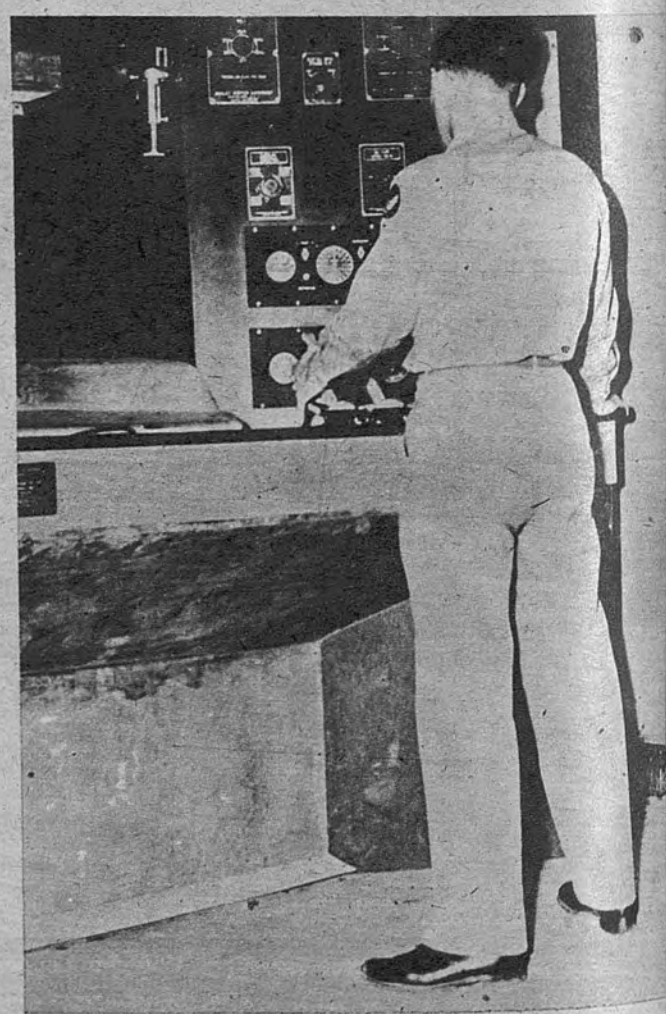

APARATOS DE CONTROL.—Un técnico inspecciona los complicados aparatos que habrán de controlar las pruebas de toda clase de material de guerra en las más variadas condiciones climáticas. En pocos minutos pueden pasarse de un frío glacial a un calor sofocante

Ayuntamiento de Madrid

EN PLENA ANTARTIDA.—Un tanque, último modelo, especialmente adaptado para la lucha en las regiones polares, junto con sus servidores, embutidos en sus abultados trajes especiales, soportan una temperatura, provocada artificialmente, de 70 grados bajo cero

PROBANDO UN «SIKORSKI».—He aquí un helicóptero durante una de las pruebas a que ha de someterse. A través de un largo tubo se le proyecta una intensa corriente de aire frío. El piloto puede incluso volar en medio de un violento temporal de nieve

LOS PERROS NO PASAN FRIO.—A estos perros no parece preocuparles ni poco ni mucho la temperatura ártica provocada en el hangar. Se trata de perros acostumbrados a la más bajas temperaturas y a soportar las cargas de pesados trineos durante muchas horas

EQUIPO ESPECIAL.—Uno de los servidores de uno de los aviones que va a ser probado, provisto de su traje y de guantes especiales para soportar las más bajas temperaturas, trata de calzarse estas botas, que, como puede verse, nada tienen que envidiar a las de un buzo

IMPASIBLE TRAS SU CAMARA.—Este fotógrafo está probando una máquina a una temperatura de cuarenta grados bajo cero. Parece, a juzgar por la mascarilla de hielo que oculta su rostro, que está tratando de captar sobre la placa el intenso frío que le rodea

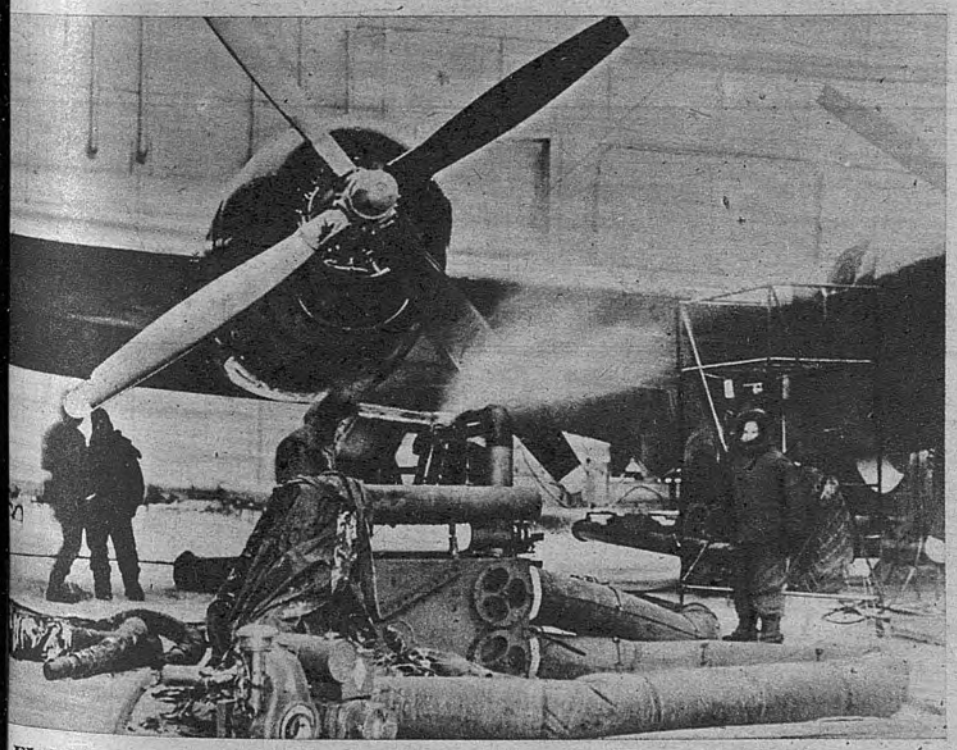

EL MOTOR DE UN «B.-29».—Antes de decidir su empleo sobre las regiones glaciares, este gigantesco avión, accionado por potentes motores, tiene que pasar por una serie de pruebas. Estas, como es lógico, son durísimas y afectan a todos los miembros de la tripulación

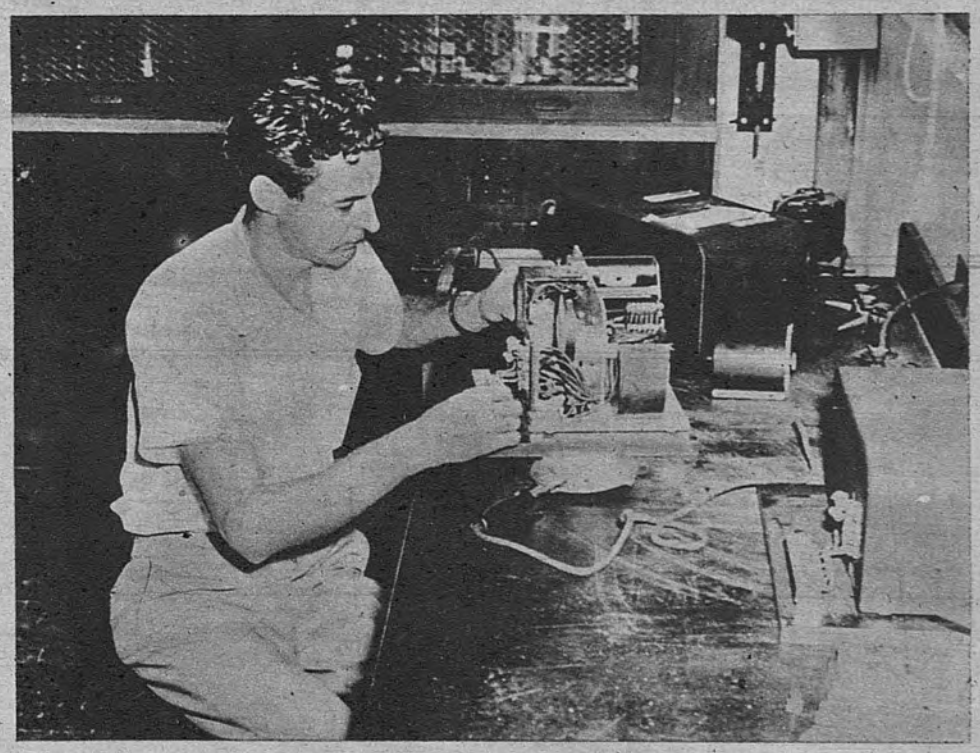

EXAMINANDO UN OSCILOGRAFO.—Uno de los funcionarios civiles del laboratorio bélico de «Elgin Field» entregado a la tarea de revisar un sensible oscilógrafo, en el que habrán de registrarse toda clase de cambios. Es esta una operación que precede a todas las pruebas

Ayuntamiento de Madrid

MODA MILITAR.—No todo ha de ser hacerle el caldo gordo a Dior. En los frentes de Corea se estila ahora este uniforme adoptado por las tropas de las Naciones Unidas. Está confeccionado en gabardina

TRANSATLANTICO ALEMAN.—Ante el perfil urbano de Hamburgo, el buque de pasajeros «Santa Catalina». Será utilizado por los alemanes para la línea regular con Suramérica. Desplaza 7.000 toneladas.—(Foto A. P.)

ACTUALIDAD GRAFICA

NORTEAMERICA, ANTE EL VATICANO.—El general Mark W. Clark, primer embajador de los Estados Unidos en la Santa Sede, contempla junto a su esposa e hija el retrato de su hijo William, herido en el frente de Corea

EL LIBRO ESPAÑOL, EN EL PARAGUAY.—Aspecto parcial de la Exposición del Libro Español que actualmente se celebra en Asunción como acto de homenaje a la Reina Isabel la Católica en su V centenario.—(Foto Cifra.)

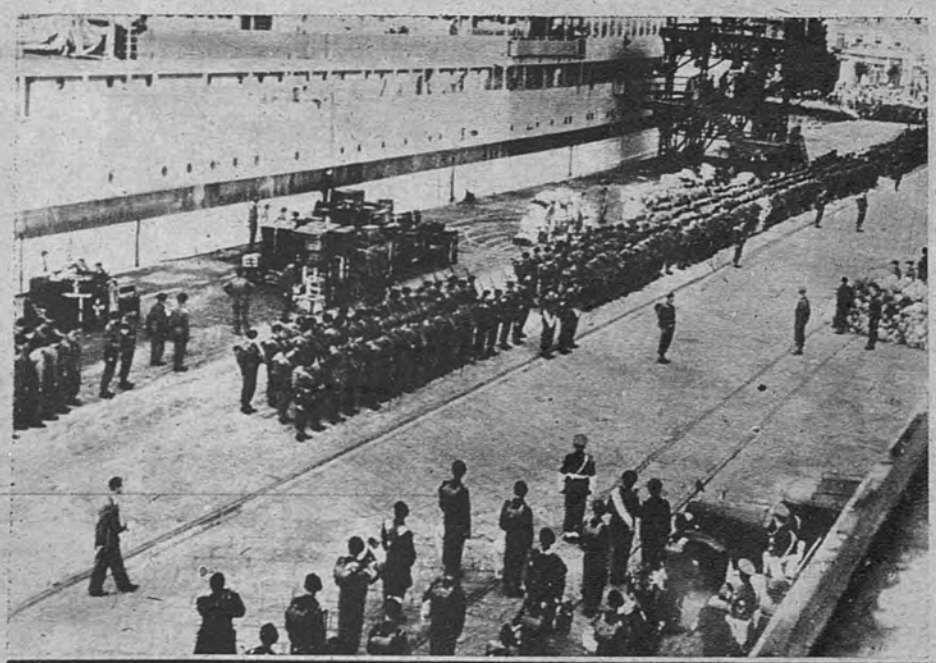

TROPAS INGLESAS, AL SUDAN.—Fuerzas inglesas del regimiento Sur de Lancashire, alineadas a lo largo del muelle de Trieste, ante el buque «Empire Test», dispuestas a embarcar con destino al Sudán.—(Cifra Gráfica.)

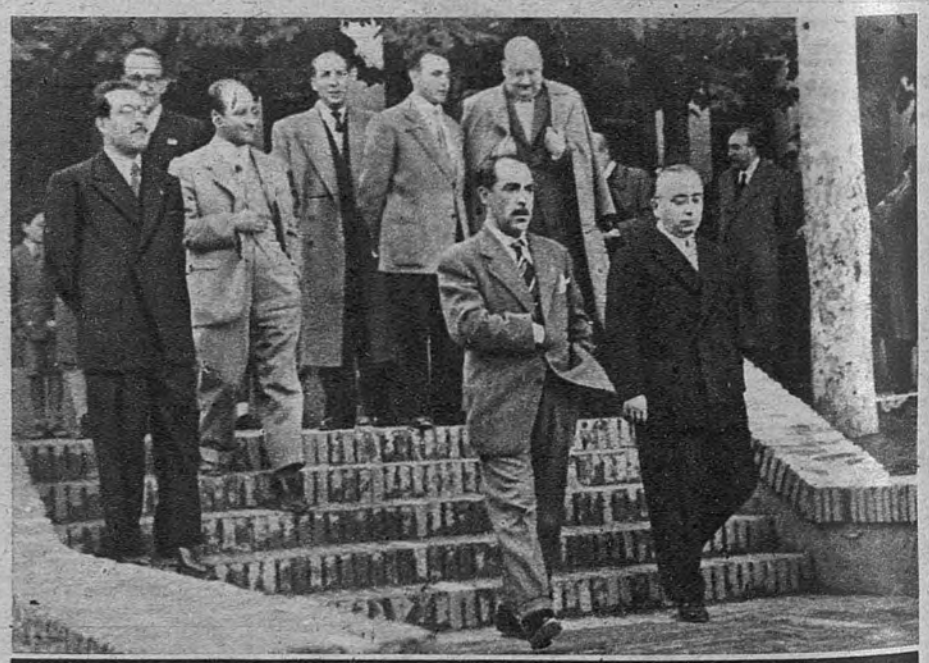

VALCARCEL, EN TARAZONA.—El director general de Enseñanza Laboral, camarada Valcárcel, durante su visita al Instituto de Enseñanza Media y Profesional de Tarazona con motivo de la inauguración del curso

Ayuntamiento de Madrid