Arriba

Madrid, martes 4 de enero de 1966

EPIDEMIA DE GLOSOPEDA EN EUROPA

La epidemia de glosopeda se está extendiendo por gran parte de Europa. Los brotes más virulentos se han registrado en Holanda, Suiza y la Unión Soviética, mientras que en Alemania, Austria y Bélgica son más benignos. Los primeros cálculos indican que las pérdidas, hasta ahora, en Suiza se elevan a 560 millones de pesetas, y en Holanda, a 300 millones de pesetas. Los ganaderos holandeses están sacrificando millares de reses. En Suiza la epidemia es la más grave de los últimos veinte años. Ucrania es la zona soviética donde más se siente la epidemia

NUEVA YORK, SIN TRANSPORTES

Treinta y cinco mil hombres, los que trabajan en los servicios públicos de transporte de Nueva York, han decidido comenzar el año no acudiendo al trabajo. Trenes, metros y autobuses han quedado en silencio, guardados en sus depósitos. Un policía vigila en la estación de Times Square. Para los supersticiosos, para el alcalde, que acaba de tomar posesión, este comienzo del año 1966 puede ser signo de malos augurios. Que así no sea. (Telefoto Cifra.)

Ayuntamiento de Madrid

A LOS 105 AÑOS

La Hermana Teresa Isert Gosa cumplió ciento cinco años el pasado día 1 de enero. Reside en Bilbao y pertenece a las Hijas de San José —Josefinas—. Rebasado el siglo de vida, la Hermana Teresa sonríe y toca el piano. (Europa)

REGALOS AL GUARDIA

En Granada se ha celebrado el Día del Guardia de Tráfico. Los automovi han cumplido con la tradicional costumbre de obsequiar a los Urbanos. L rámide de regalos en uno de los puntos de la calle de los Reyes Cat

AL SOL DE ALICANTE

Yates de medio mundo han recalado en el puerto de Alicante para pasar en las soleadas tierras mediterráneas, en la luminosa zona levantina, en la paz de Alicante, las fiestas de los días de Navidad y del Nuevo Año. (Foto Cifra)

UNO DE LOS PRIMEROS

En las primeras horas de la madrugada del día 1 este coche chocó con árbol cuando regresaba de la Ciudad Deportiva de Huelva de festejar trada del Año Nuevo. Balance: dos muertos y tres heridos graves. (Eu

ACCIDENTE EN REUS

Un autobús de la línea Reus-Tarragona se precipitó contra los pretiles te sobre la línea férrea, derribando varios, hasta quedar empotrad un poste. A pesar del aparatoso accidente, no hubo más que heri

VISITA A LA STANDARD

El Secretario General de la Organización Sindical, Espinosa Poveda, acompañado del Jefe del Sindicato Nacional del Metal y del Delegado Provincial de Sindicatos de Madrid, ha realizado una visita a la Empresa Standard Eléctrica

VIAJE A GUINEA

El Ministro de Información y Turismo, Fraga Iribarne, acompañado de los directores generales de Plazas y Provincias Africanas, Radio y TV, Empresas y Actividades Turísticas, al emprender viaje hacia Guinea Ecuatorial. (Cifra.)

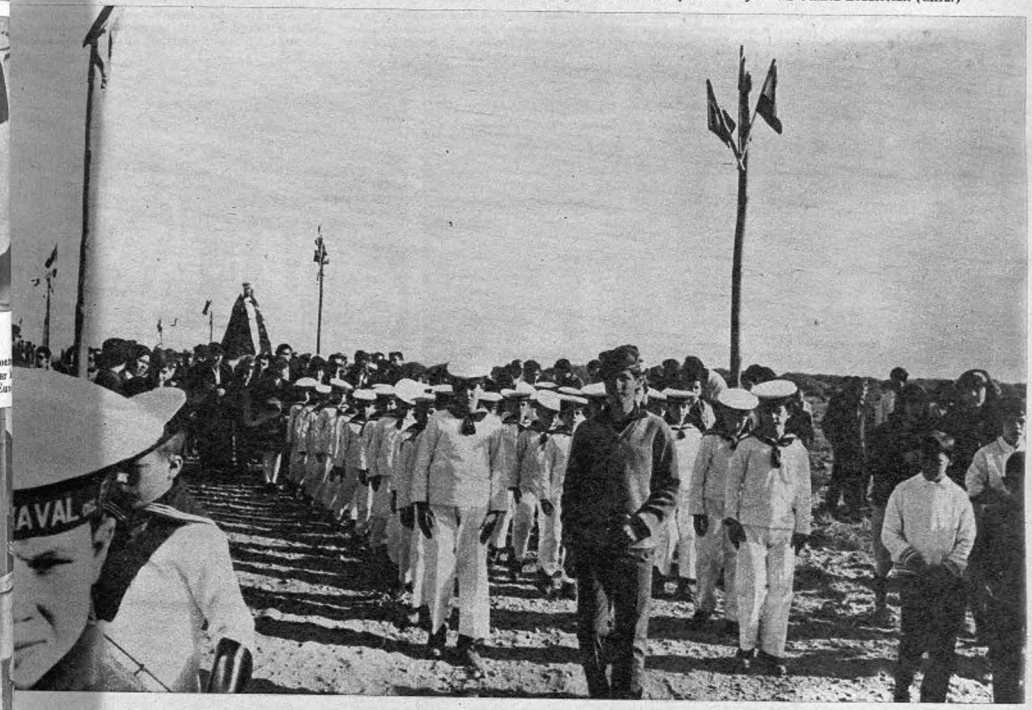

ROMERIA DE LA VIRGEN DEL MAR EN ALMERIA

Con el nacimiento del año Almería festeja a su Patrona, la Virgen del Mar. Más de veinte mil personas acudieron a la romería en la ermita de Torre Barcia, en la que la imagen fue escoltada por muchachos de las Falanges del Mar, del Frente de Juventudes. Almería, marinera y luminosa, abierta a la paz mediterránea, a los azules de unas aguas vecinas, tiene por Patrona a la Virgen, en una advocación que es gracia y afán de las gentes almerienses. (Foto Cifra.)

Ayuntamiento de Madrid

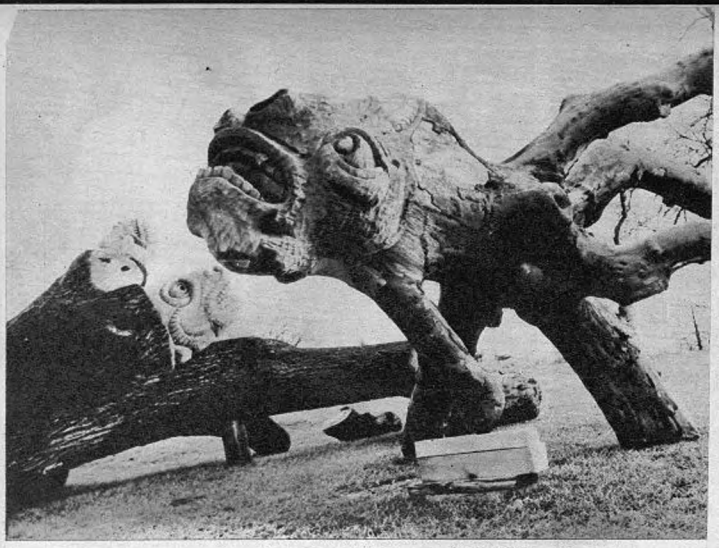

MONSTRUOS PACIFICOS

Hans Trauffer, artista suizo, ha realizado una obra paciente, amorosa en su capacidad creadora. Con los troncos de árboles del parque de atracciones de Berna, en Brienz, ha logrado monstruos pacíficos, dragones y cabezas de animales soñados. Para niños y grandes, un entretenimiento, un descanso, un placer

APRINGR

La señora Millicent Veeder vio que un coche se dejos, l evitar la colisión. Lo hizo, al mismo tiempo que jamás p de cangrejo o de astronauta. El coche, en esta en en una

DUOMO DE MILAN

Joseph Jones, de Chell Health, Stoke-on-Trent, a sus 86 años, ha trabajado durante 18 meses para reproducir la catedral de Milán. Al terminar la torre se dio cuenta de que no le cabía en su domicilio. Optó por cortar las patas a la mesa y seguir. (Foto Cifra.)

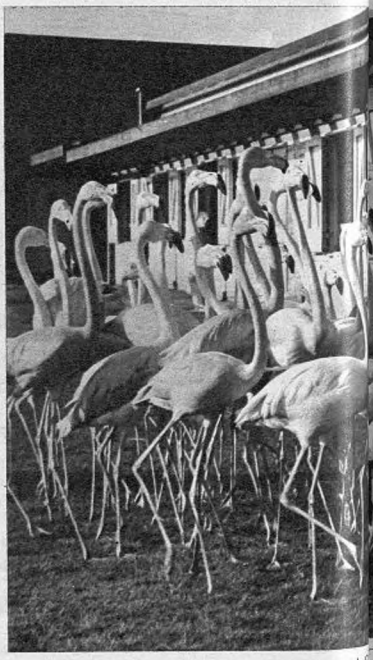

LOS,

Rosalind Payen y Sandra Starling, del Zoo infantil de W zonas a días a los nuevos flamencos que integran la familia del Zo difícil, a tonto del mundo; a los gatos, que constituyen la raza más ca de

Ayuntamiento de Madrid

APRINGREJO

an coche se
tiempo que
e, en esta c

lejos le dijeron que tenía que dar marcha atrás para jamás pudo sospechar que su vehículo tuviera vocación en una calle de Schenectady, Nueva York (AP-Europa)

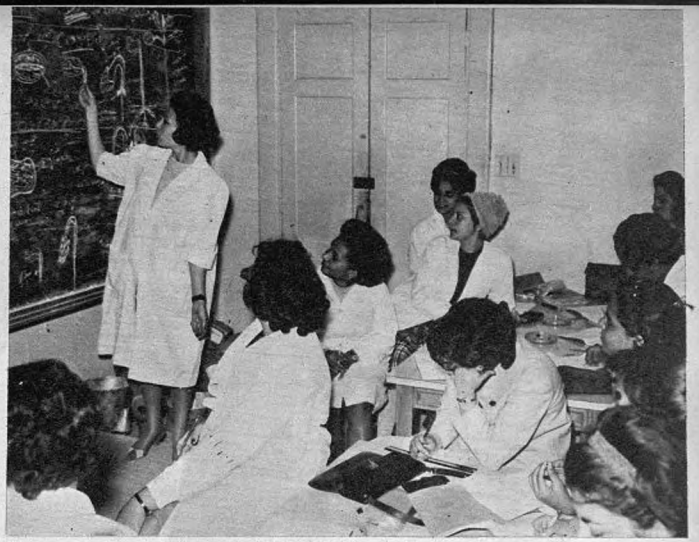

LOS DERECHOS DE LA MUJER

El programa del Presidente de la RAU, Gamal Abdel Nasser, de emancipación femenina, de los derechos de la mujer, ha logrado que numerosas estudiantes puedan matricularse en la carrera de Medicina de la Universidad del Al-Azhar, la más famosa del mundo árabe y hasta ahora cerrada a la mujer

OS, EN LISTA

fantil de
ilia del Z
a raza m

zonas rubias y celosas de su oficio, tienen un grave deber: pasar lista todos los
fícil, algo así como amaestrar a las gallinas, que sigue siendo el animal más
ea de cuantas hay en la tierra, con perdón de sus dueños. (AP-Europa Press.)

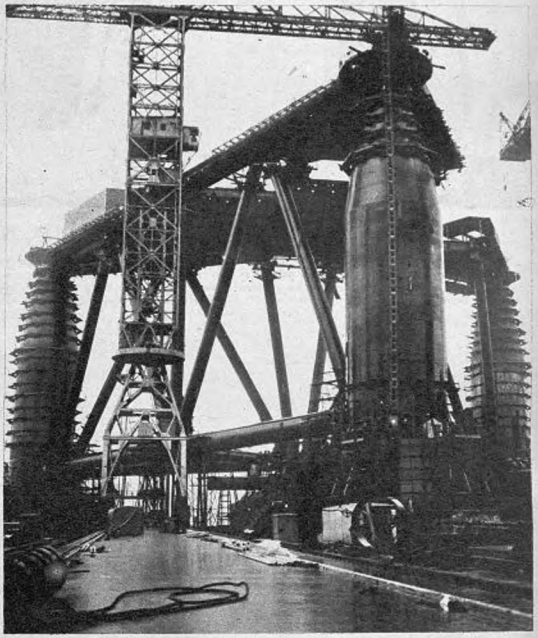

PERFORADORA SUBMARINA

La perforadora gigante submarina ocupará el lugar de la «Sea Gem», hundida recientemente en el mar del Norte. La nueva pesa 1.500 toneladas, cuesta tres millones y medio de libras esterlinas y puede horadar hasta siete kilómetros

Ayuntamiento de Madrid

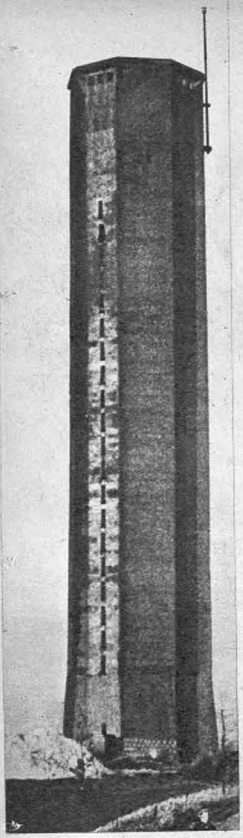

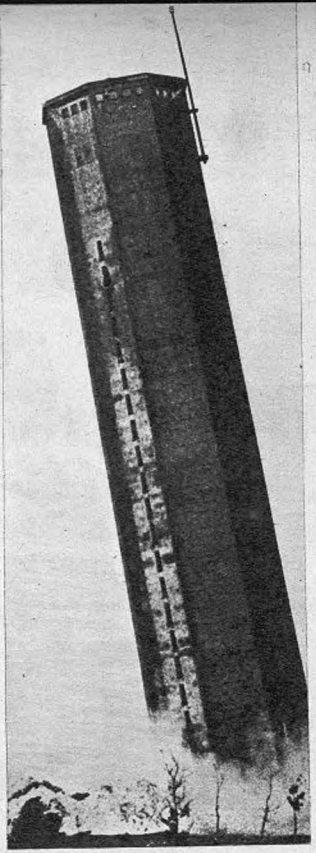

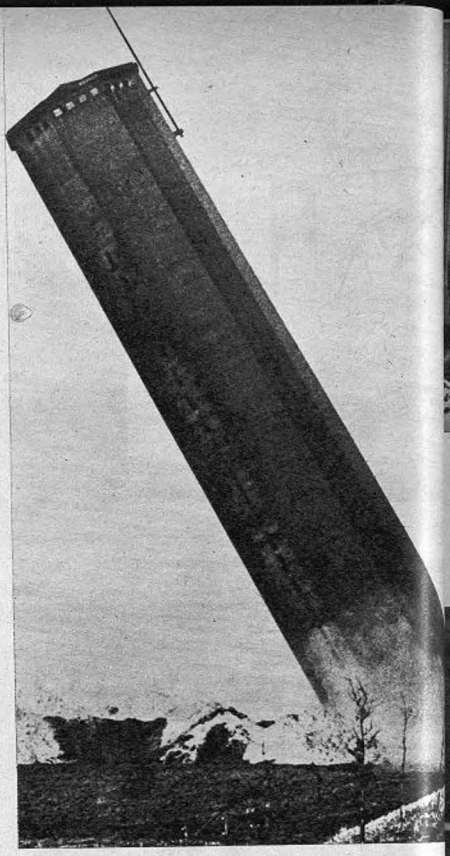

DE LA CHIMENEA CAIDA, NADIE PUEDE HACER LEÑA

Del árbol caído no es difícil hacer leña. De las torres no se dice algo parecido, ni siquiera el poder recoger cascotes. A lo más, entre los dichos populares se comenta eso de que torres más altas han caído. Hay más misericordia para con las torres que para con los árboles, menos encono para el árbol muerto que para las torres. Pero de las chimeneas nadie dijo jamás nada. Se las ve caer, se las ve acostarse entre humo, polvo y ruido en el definitivo sueño de la muerte. En Dalfsen, provincia de Overijsel, Holanda, se derribó con una carga de dinamita la chimenea que media 50 metros de altura. (Torremocha.)

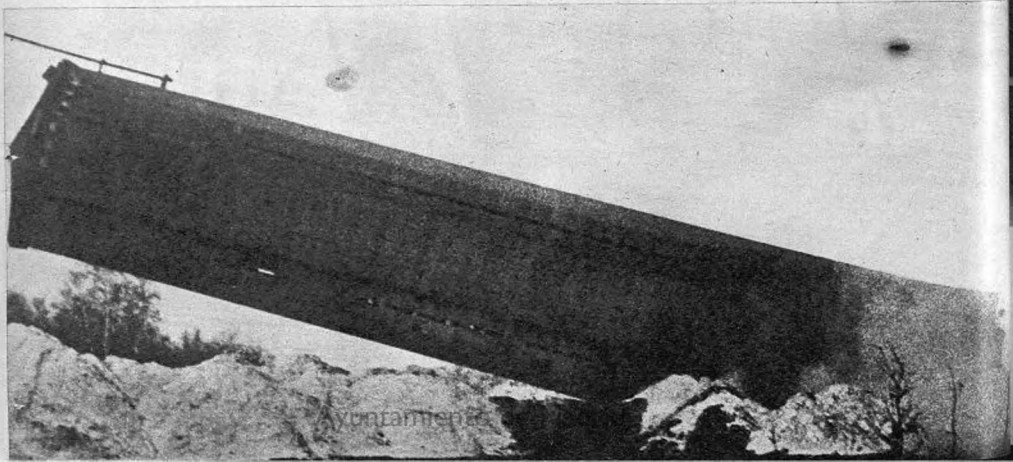

Ayuntamiento

UNA SONRISA, POR FAVOR

BUEN COMIENZO DE AÑO

París, además del jolgorio de costumbre, recibió el año eligiendo a la mujer más bonita de Francia. En la noche de San Silvestre se eligió en Vendome, entre 31 candidatas, a «Miss Francia», Michèle Boule, de 18 años, que había sido «Miss Cannes». Es profesora de belleza. Su sola presencia da lecciones.

LA FURIA FEMENINA

Virginia Dairymaid Londdale, 20 años, hija de un granjero, aprendió judo en el regimiento Lancashire, en Burnley, Lancs. La niña aprendió pronto y bien las lecciones de su maestro, y en una demostración a lo James Bond atenazó y tiró por la lona a los sargentos Cliff y Speigth. (Sunc)

Ayuntamiento de Madrid

"La base del patriotismo es la geografía. No amaremos nuestro país, no le amaremos bien, sino lo conocemos"
AZORIN: (Un pueblecito)

Extensa documentación geográfica sobre los múltiples aspectos naturales, económico-sociales y culturales de la vida española, con amplia información actualizada:

comunicaciones
industria-comercio
agricultura-ganadería
caza-pesca
espectáculos-deportes
monumentos-iglesias
colegios-universidades
fiestas
curiosidades etc.

DICCIONARIO GEOGRAFICO DE ESPAÑA

OBRA COMPLETA, ya editada, que consta de 17 volúmenes de unas 800 páginas cada uno, editados pulcramente, en formato de 16 x 22, con cubierta a dos colores.

EN TODAS LAS LIBRERIAS DE ESPAÑA o en Gaztambide, 59 • Tel. 243 00 01 • MADRID (15)

Arriba

Núm. 10.331.—II época.—Madrid, martes 4 de enero de 1966. —Dep. L.: M. 17.1958

es mejor

Salinas

por surtido y buen servicio, en persianas Gradulux o sencillas. Suelos plásticos Sintasol. Alfombras, etc.

SALINAS — Carranza, 5 — Teléfono 257 09 03

FUNDADO POR JOSE ANTONIO PRIMO DE RIVERA.—ORGANO DE F. E. T. Y DE LAS J. O. N. S.—AV. GENERALISIMO, 142.—MADRID (16). TELS. 235 06 40 y 235 22 40.—2,00 PTAS.

NUEVA YORK, PARALIZADO POR LA HUELGA DE LOS TRANSPORTES URBANOS

PROSIGUEN LAS NEGOCIACIONES ENTRE HUELGUISTAS Y AUTORIDADES, SIN QUE SE VISLUMBRE POR AHORA SOLUCION AL CONFLICTO

MILLARES DE NEOYORQUINOS PERMANECIERON AYER EN SUS HOGARES, SIGUIENDO EL CONSEJO DEL NUEVO ALCALDE DE LA CIUDAD

Las pérdidas se valoran ya en varios millones de dólares

NUEVA YORK. — La huelga de los servicios de autobuses y del Metropolitano en Nueva York sigue sin resolverse y no se vislumbra solución.

La huelga, iniciada por los 33.000 afiliados al Sindicato de Transportes de las Asociaciones AFL y CIO, ha paralizado todos los servicios subterráneos de transporte y todas las líneas de autobuses, a excepción de una.

Las negociaciones entre el Comité de Huelga y las autoridades de transportes han sido reanudadas, pero no se ve, de momento, solución alguna.

El nuevo alcalde de Nueva York, John V. Linsay, ha hecho un llamamiento invitando al público a que procure evitar la creación de atascos y embotellamientos del tráfico.

Millares de neoyorquinos han seguido el consejo de su alcalde, permaneciendo en sus hogares y evitando así embotellamientos y otros problemas del tráfico en las horas punta a causa de la huelga sin precedentes de los servicios del ferrocarril subterráneo y de los autobuses.

Si bien se han podido evitar con tal medida los caóticos congestionamientos del tráfico, los tres días de huelga dejan paralizado el sistema del ferrocarril subterráneo, con sus casi 2.000 kilómetros de trayecto, y por otra parte, costará millones de dólares al comercio en general por falta de actividad.

El Presidente Johnson ha sostenido una conferencia con el ministro de Trabajo, W. Willard Wirtz, pero posteriormente se ha informado que no se ha podido llegar a ninguna conclusión plausible respecto a la posible mediación federal en el conflicto. (Efe.)

(Página 14)

HUMPHREY INFORMO A JOHNSON DE SU MISION EN EXTREMO ORIENTE

HARRIMAN LLEGA A TEHERAN, DESPUES DE ENTREVISTARSE CON EL PRIMER MINISTRO INDIO

WILLIAMS, ENVIADO POR JOHNSON A LOS PAISES AFRICANOS, CONFERENCIO EN ADDIS ABEBA CON EL EMPERADOR ETIOPE Y EL SECRETARIO DE LA ORGANIZACION DE UNION AFRICANA

WASHINGTON. — Los Estados Unidos han hecho todo lo posible —excepto entregar al Vietnam del Sur— para terminar la guerra en aquel país, ha dicho el vicepresidente, Hubert Humphrey, a los aliados asiáticos de Norteamérica, durante su viaje por Extremo Oriente.

Humphrey —a su regreso a Washington— ha informado inmediatamente a Johnson de los resultados de su misión. Después de una entrevista privada con el vicepresidente, Johnson se reunió con Humphrey, el secretario de Estado, Dean Rusk; el de Defensa, Robert S. Mcnamara, y el asesor de la Casa Blanca, Mcgeorge Bundy.

En una conferencia de Prensa, Humphrey ha manifestado que había dicho a los dirigentes de Japón, Filipinas, China nacionalista y Corea del Sur que Norteamérica había puesto todo en la cesta de la paz... excepción hecha de la entrega del Vietnam del Sur.

Añadió que no había encontrado pruebas de que el Vietcong, ni sus amigos comunistas, desearan negociar y que había pedido a los gobernantes de los países que había visitado que hicieran uso de sus contactos e influencias para convencer a aquéllos que los Estados Unidos tratan sinceramente de conseguir la paz.

El vicepresidente precisó que había dicho a los jefes asiáticos que «la única escalada en que estamos comprometidos es la escalada de la ofensiva de paz y que aquéllos habían alabado la pausa actual de los bombardeos contra el Vietnam del Norte «porque daba mayor verosimilitud a nuestros esfuerzos en favor de la paz. (Efe.)

Harriman saldrá hoy hacia El Cairo

TEHERAN (Irán). —Averell Harriman, embajador extraordinario volante del Presidente de los Estados Unidos, Lyndon B. Johnson, ha llegado a Teherán, por vía aérea, con el objeto de presentar los puntos de vista del Gobierno norteamericano a los gobernantes iraníes.

Harriman, en el curso de la presente gira que realiza en misión diplomática, se ha entrevistado ya

(Continúa en la página 13.)

CHIPRE

CUALQUIER INTENTO TURCO-CHIPRIOTA PARA CREAR UN ESTADO INDEPENDIENTE SERA APLASTADO

SI LAS AMENAZAS TURCAS SE MATERIALIZAN SACRIFICAREMOS HASTA EL ULTIMO HOMBRE

Declaraciones del arzobispo Makarios

NICOSIA.—Cualquier intento de los turco-chipriotas para crear su propia Estado independiente en Chipre será aplastado, ha declarado ayer noche el Presidente Makarios en un acto celebrado en esta ciudad con motivo del Año Nuevo.

"Las amenazas de invasión por parte de Turquía— dijo— han llegado al punto de la histeria y el delirio después de la resolución de la Asamblea General de las Naciones Unidas negando el derecho a intervenir en favor de las comunidades chipriotas rivales.

Si estas amenazas se materializan, les haremos frente y lucharemos para rechazar al invasor, sacrificándonos hasta el último hombre en caso necesario", añadió Makarios.

"Y —dijo también— si los turco-chipriotas son animados por Ankara para proclamar un Estado, nosotros lo disolveremos."

JAEN

LA ESPOSA DEL JEFE DEL ESTADO INAUGURO UN CLUB DE ANCIANOS CREADO POR AUXILIO SOCIAL

EN MARTOS ENTREGO OCHENTA Y DOS VIVIENDAS DE RENTA LIMITADA

JAEN. — La esposa de Su Excelencia el Jefe del Estado, doña Carmen Polo de Franco, ha visitado el Parador Nacional de Turismo construído en el castillo de Santa Catalina, en esta capital.

Fue saludada por el Subsecretario de Turismo, don Antonio García y Rodríguez-Acosta, y por el Alcalde de la ciudad. Bendijo las instalaciones el obispo de la diócesis, don Félix Romero Mengíbar, y a continuación fueron visitadas las distintas dependencias que quedaron inauguradas oficialmente.

Después, doña Carmen Polo de Franco regresó a la capital, inaugurando el Club de Ancianos, creado por la Delegación Nacional de Auxilio Social. Recibió a la esposa del Caudillo el secretario general de la obra, señor Sánchez Zamorano, con diversas representaciones. El doctor Romero Mengíbar bendijo las instalaciones. El Club ha sido instalado en una casa adquirida y donada por el Gobernador Civil de la provincia, señor Pardo Gayoso. Tiene capacidad para cien ancianos y ancianas, mayores de setenta y cinco años, con cargo a Auxilio Social, que atenderá a los acogidos diariamente con desayunos, comidas y cenas, así como asistencia médica y espiritual y otros servicios totalmente gratuitos. Un grupo de ancianos a quienes se les servía una merienda en aquellos momentos acogieron con grandes aplausos y vítores la presencia de doña Carmen Polo de Franco, que conversó amplamente con ellos.

Desde el Club de Ancianos la esposa del Caudillo se dirigió a la santa iglesia catedral. Numerosas

(Continúa en la página 4.)

ULTIMA HORA

CAOS EN EL TRAFICO A CAUSA DE LA HUELGA

LOS PUENTES Y TUNELES SATURADOS DE TAXIS Y VEHICULOS PARTICULARES

NUEVA YORK.—Un enorme conflicto de tráfico se ha producido anoche cuando han iniciado el regreso a sus hogares situados en los alrededores de la ciudad millones de empleados y trabajadores al terminar el primer día hábil con huelga de Metro y autobuses.

Todos los puentes y túneles han quedado saturados de vehículos privados y taxis, ya que la mayoría de los que han acudido a su trabajo lo han hecho utilizando estos medios de transporte y han tenido que recurrir de nuevo a ellos para volver a sus casas.

En todas las vías principales de entrada y salida a la ciudad los vehículos automóviles marchan prácticamente juntos, según se informa. Los embotellamientos mayores se han producido en las carreteras que conducen a los suburbios de Brooklyn y Queens, dos de los de mayor población de Nueva York.

LA SITUACION

- *Han llegado a Tachkent el Presidente del Pakistán, Ayub Jan, y el primer ministro indio, Shastri, que hoy comenzarán las conversaciones para intentar resolver los problemas pendientes entre los dos países.*
- *Siguiendo su gira diplomática, el embajador volante Averell Harriman se entrevistó con el Presidente de la India, exponiendole la posición norteamericana en relación con el conflicto del Vietnam. Frente a los intentos de paz de Washington, el Presidente Ho Chi Minh ha respondido con un mensaje radiofónico declarando que su Gobierno está dispuesto a seguir luchando.*
- *El Presidente de Tanzania ha declarado que debe recurrirse a la fuerza para derribar al Gobierno blanco de Rhodesia en caso de que la Gran Bretaña no pueda conseguirlo por medio de sanciones económicas.*
- *La Unión Soviética ha decidido expulsar al secretario de la Embajada alemana occidental en Moscú, Alois Mertes.*
- *Y en Dahomey, el general Soglo ha decidido romper las relaciones diplomáticas con la China comunista, dando un plazo de setenta y dos horas a los diplomáticos chinos para que abandonen este país africano.*

Ayuntamiento de Madrid

CRITERIOS Y PUNTOS DE VISTA

GARANTIA DE LA CONTINUIDAD

El tradicional mensaje de Franco a los españoles con motivo del final de año expresa la confianza y el anhelo nacional puestos en el desarrollo económico, en el progreso social y seguridad cultural y en la evolución e institucionalización política del Régimen. También dedica una amplia consideración al acontecimiento del Concilio Vaticano II, a los problemas internacionales de nuestro momento, a la cuestión de Gibraltar y los lazos que nos unen con Iberoamérica, Portugal y pueblos africanos y al deseo español de entendimiento universal. Estos y otros puntos de su discurso merecen diversidad de comentarios que retengan pormenorizadamente en la pública atención el alcance y la comunicación de advertencias y esperanzas que en cada uno de ellos ha puesto el Jefe del Estado.

Pero primeramente lo que es imprescindible destacar en cada una de las partes de su contenido es la serenidad, el realismo, el sentido de responsabilidad, el claro concepto de transformación social que animan al Jefe del Estado español cara al futuro al iniciar la cima de sus treinta años de mandato a través de los cuales España ha dado por terminadas sus discordias internas, liquida su secular atraso, abre nuevos caminos a una fecunda convivencia, se mantiene independiente de los rutenes y las presiones exteriores sin dejar de participar en las preocupaciones y los problemas universales: «Nuestra política —dice—está basada en sencillas y claras razones de unidad y de armonía, y no necesita de adornos retóricos ni espectaculares razones para justificarse, tratamos de resolver con honradez y eficacia los problemas que se nos plantean, y nuestra mayor alegría es poder prevenirlos para, cuando sea posible, que no lleguen a plantearse.» Hacer desaparecer uno a uno todos los obstáculos para la mejor distribución de la renta, culminar la tarea de sacar del atraso al campo, poner a nuestro país en la órbita del adelanto y del progreso, liberándonos al mismo tiempo de las conmociones, las asechanzas, las subversiones e inestabilidades que rodean a estas invocaciones hoy en tantos lugares de la tierra.

Se trata ahora de garantizar la continuidad de esta obra, el espíritu del Movimiento para el día en que su Jefatura nos falte, e incorporando a la continuidad de esfuerzos ilusionados a los españoles que por su edad no vivieron el caos anterior, no participaron en la guerra y han nacido y crecido en esta paz ahíto en mucho tiempo de nuestra Historia. La eficacia, la promesa, la actualización gestora y doctrinal del Movimiento, la España puesta en ruta de prosperidad y transformación, necesita de esta paz y estos esfuerzos para el futuro. Necesita institucionalizar la continuación de un Régimen que lo hizo posible, y para ello el Jefe del Estado anuncia la aceleración del proceso mediante el asenso general, es decir, la plebiscitaria renovación de las leyes pertinentes y dentro de las mejores tradiciones nacionales. Está claro que toda iniciativa y resolución de carácter técnico, toda idea de autenticidad democrática, toda exigencia social y los propios planteamientos de la Iglesia Católica ante el mundo moderno caben, han cabido de lleno, activamente, en vanguardia incluso, en el Movimiento Nacional. Anticipándose a disposiciones, a leyes, a declaraciones solemnes, el pueblo español y sus instituciones actúan en su desarrollo actual con ese talante y con esa sencillez a que Franco aludía. Si algunos mecanismos y expresiones se han quedado atrás, no se ha quedado con ellos nada de lo que el Movimiento ha querido representar. Formular esto institucionalmente no es a ser otra cosa que denominar algo que ya está en marcha y ponerle al futuro los nombres que le corresponden.

Franco nos demuestra que ha llegado el momento de abrir los cauces necesarios, establecer las medidas oportunas para transferir, traducidas a otras formas, el conjunto de significaciones—salvo las especialísimas—que asume su persona, el impulso que él ha sabido dar a la España renacida, la misma sensatez y firmeza que él ha puesto en la conducta colectiva perfectamente reflejada en la cohesión nacional y en nuestra política exterior. Afortunadamente vamos a llegar a las puertas de estos cambios asistidos por el mandato, la lucidez y el firme pulso de Franco. Y Dios querrá que cuando tenga que producirse el trance sucesorio nada se conmueva —como venía siendo acostumbrado en nuestra Historia—, nada se distorsione en nuestra convivencia, sino que sea fruto con llevado de esta hazaña española que Franco encarna y dirige de sacar de nosotros mismos las mejores fuerzas y los más nobles impulsos para rectificar nuestros antiguos errores, debilidades y claudicaciones.

ABASTECIMIENTOS

«Como resumen de las actuaciones llevadas a cabo y de las dificultades sufridas—escribe el comisario general de Abastecimientos y Transportes, señor Fontana, en «Actualidad Económica» (núm. 407, 1-1-66)—, puedo calificarse el año 1965 como discreto solamente, desde el punto de vista de abastecimientos, costes de vida y precios, aunque haya sido bastante mejor que el de 1964.»

El hombre español y, excepcionalmente, la sufrida legión de las amas de casa, quizá sean más severos que el señor Fontana en el enjuiciamiento de 1965.

Se ha registrado en el año precedente un gran despliegue de medidas tendientes a la contención de precios, mediante lanzamiento de mayor oferta de productos alimenticios. Han salido al mercado—precisa el comisario—la casi totalidad de las reservas de aceites de oliva que existían almacenadas en poder de la CAT, en volúmenes considerables al comenzar el año, procedentes de las compras realizadas durante la gran campaña 1963-64. Se han distribuido también durante el ejercicio la totalidad de las carnes de cerdo, procedentes de compras realizadas por la CAT en etapas anteriores.

La puesta en órbita de estas reservas de grasa vegetal y carne, complementada con abundantes importaciones de carnes refrigeradas y congeladas de vacuno, azúcar, café, semillas oleaginosas y aceites de semilla, leche en polvo, carne de pollo, huevos, mantequilla, harina de pescado, legumbres, patatas, conservas cárnicas y vegetales, etcétera, no han bastado, sin embargo, para estabilizar los precios de la alimentación. Se trata, como puede observarse, de medidas cuya necesidad se justifica plenamente, pero que por su carácter meramente adefensivos no influyen decisivamente en la estructura del mercado.

En el género de medidas «ofensivas», dirigidas a atacar de raíz los vicios y deficiencias del mercado, también se ha tratado en 1965—ya veremos en qué medida—de abrir nuevos cauces de comercialización. Enumeradas por el señor Fontana, son éstas: «Se ha regulado recientemente la creación y funcionamiento de las las salas de despiezado y troceado de carnes, se ha previsto la autorización de importaciones para llevar a cabo por las mismas, se ha aprobado y estimulado la agrupación de mayoristas y detallistas de cadenas voluntarias, se ha estimulado la creación de establecimientos polivalentes, se han dado los primeros pasos para el establecimiento de nuevos mercados centrales en los que quede asegurada una auténtica competencia y se ha favorecido impulsar el desarrollo de organizaciones y complejos alimenticios modernos y racionalizados en sus actividades»

Si junto a esta enumeración no se colocan las citras que den idea de la magnitud de las medidas adoptadas, aquélla se convierte en algo platónico y abstracto. ¿Cuántas salas de despiezados y troceados de carnes se han puesto a funcionar y cuál ha sido su impacto en el mercado? ¿Qué número de agrupaciones de mayoristas y minoristas de cadenas voluntarias se han constituido? Estos mercados centrales de que habla el señor Fontana y sobre cuyo establecimiento se han dado en 1965 «los primeros pasos», ¿son por ventura los «mercados nacionales con depósito, tipificación y lonjas, previstos en el Plan de Desarrollo 1964-1967?

Si la pretensión de que al margen de todo estado gaseoso se ofrezcan a la opinión pública algunas concreciones, no poca de excesiva o impertinente, aguardémosias en la paz y en la gracia que, como en cualesquiera de los precedentes, parecen inscritas en el frontispicio de 1966.

LOS ESPAÑOLES Y LA LENGUA ARABE

En una de las crónicas publicadas recientemente en ARRIBA sobre Oriente Medio se insistía en la necesidad de implantar el estudio de la lengua árabe en el Bachillerato y ante esta sugerencia cabe preguntar: ¿Es interesante para los españoles una intensificación en la divulgación de la lengua árabe? Sinceramente creemos que sí. En primer lugar, por la aportación del árabe a la cultura española, en general; en segundo, por la gran obra filosófica y literaria realizada por compatriotas nuestros apenas conocida en su patria; en tercer lugar, por nuestras relaciones actuales y futuras con el mundo árabe. ¿Cuántas personas, después de haber residido durante algunos años en países árabes de sostener con un árabe una conversación medio regular, como se hace en francés o en inglés? Se pueden contar con los dedos de la mano, quizá. No hablemos de los que han estudiado dicho idioma en centros superiores, habiendo comenzado su aprendizaje ya mayores y no han tenido la suerte de una estancia larga en dichos países. Son excepciones y entre éstas están algunos de nuestros mejores arabistas.

Esta situación no es satisfactoria para un país que vive en su borde y que es enlace natural con ellos, por su situación geográfica, por su tradición histórica y por las afinidades de tipo espiritual.

En la Asamblea de la Asociación Española de Orientalistas, la ciudad de Córdoba pidió, por boca de sus autoridades, la creación de un centro de estudios árabes e islámicos a ser posible con categoría de Universidad. Se pidió también una reforma e intensificación de los estudios que se realizan en la Universidad, y en estas mismas páginas se ha expuesto la idea de que esta institución organice cursos parecidos al actualmente existente de psicología, en donde se den las enseñanzas básicas relativas al Islam y al Arabismo, que servirían grandemente a los que por sus cargos o profesiones han de tener relaciones con ese "tercer mundo", tan vinculado a nosotros.

Opinión del MUNDO

DE GAULLE.—«¿Qué nos ha dicho el general, en resumen, que no hubiera ya dicho y redicho en el curso de estas últimas semanas? Son, casi palabra por palabra, las mismas frases ya oídas, esta vez impregnadas de un optimismo sin mezcla y de ese paternalismo benévolo que deja transparentar la preocupación de permanecer al alcance del vasto auditorio.

De Gaulle quiere dominar los temas. Los ha dominado desde muy alto, como si la campaña electoral no hubiera empeñado ningún debate, como si la campaña electoral no hubiera tenido lugar... Serenidad, confianza, ardor. Todo continúa, todo continúa como antes: sepamos solamente, franceses, conocer la felicidad a la que desde hace siete años tenemos derecho.

Hay algunos pasajes que exigirían esclarecimientos. Por ejemplo, cuando el general inscribe en el activo de la investigación científica del Estado los tres Premios Nóbel de Medicina. Pero dejémosle.»

(André Guerin, en «L'Aurore», París.)

AFRICA.—«Así, en menos de un año, cuatro regímenes africanos han caído bajo los golpes de su Ejército. Sin duda, las condiciones en las cuales se han desarrollado los «putchs» —del que el de Bangui es el último en fecha— son distintas en ciertos aspectos.

Pero sería desconocer el carácter africano confiarse sin reserva a la calma que se exalta. Los pueblos negros son capaces de explosiones bruscas, de regresos brutales, sin signos premonitorios.

Sus nociones políticas son vagas y esperan del nuevo jefe que se dan o que se imponen a ellos que ponga fin a su pobreza o a su miseria. Porque todo se explica por móviles económicos.

Que el «putch» que ha estallado en la República Centroafricana no haya encontrado resistencia popular, e incluso que haya sido acogido con favor, se explica, en efecto, por una situación económica y social difícil y que no es de este sólo Estado.

Así, poco a poco, todos los países africanos se ven ganados por este mismo fenómeno, que se ilustra por signos más o menos violentos, según formas más o menos enérgicas. Se trata de un fenómeno de contagio, se trata de una psicosis, esta psicosis que hace creer a las poblaciones que cambiando de Gobierno su nivel de vida se encontrará mejorado.»

(«Combat», París.)

Ayuntamiento de Madrid

ENTREVISTA

PROYECCION HACIA AMERICA DE UNA ASOCIACION MEDICA ESPAÑOLA

HABLA EL DIRECTOR DE LA ORGANIZACION PRO CARDIACOS, DOCTOR E. GARCIA-ORTIZ

El director de la Organización Nacional Pro Cardíacos de la Cruz Roja Española, doctor Enrique García-Ortiz, nos ofrece para ARRIBA la noticia de la vinculación que ahora se establece entre España y los países hispanoamericanos en orden a una de las organizaciones médicas en que la experiencia española ha despertado gran interés:

—En sus finalidades médica, científica y de orientación social —nos dice el doctor García-Ortiz—, la Organización Pro Cardíacos de la Cruz Roja Española viene desarrollando una amplia labor en todos los frentes que presenta la cardiopatía, el mal que en sus distintas formas, estadísticamente, entrega más víctimas por año a la muerte. Ahora nos proyectamos hacia los países hispanoamericanos.

—¿Con la participación de posgraduados en cursos especiales o proyectando hacia América la propia Organización española?

—Nos referimos a esto último, aunque ya también se han regularizado cursos para posgraduados sobre clínica y tratamiento de las urgencias cardiovasculares, con marcada participación hispanoamericana. Fijándose en la experiencia y organización españolas, se constituirán ahora en América las primeras asociaciones similares a la nuestra.

—¿En qué países primeramente?

—En Méjico y Argentina; posteriormente habrán de constituirse asociaciones también en Colombia y Venezuela. Esperamos que en corto tiempo procedan igual otros países americanos.

—La Cruz Roja de los distintos países es independiente entre sí, y por igual las organizaciones como esta de Pro Cardíacos, ¿no es así?

—Sí, pero la experiencia que ofrece España y ahora empieza a copiar Hispanoamérica vinculará, lógicamente, las asociaciones en un provechoso intercambio de becas, profesores, material informativo, estadísticas, etc., compartiendo resultados y bienestar de los núcleos sociales en una lucha que, por su gravedad mundial y por los satisfactorios resultados logrados en España (bajo la Dirección General de Sanidad), nos obliga a hacer comunes nuestra experiencia médica y beneficios a la comunidad.

Nivio LOPEZ PELLON

EL ARTE DE ESPERAR

Por José Luis MARTIN ABRIL

La gente se enfada bastante cuando tiene que esperar. La gente no quiere esperar nunca. Se habla de esperas interminables y de salas de espera. Sin embargo, a todos nos toca esperar. Mucho o poco. ¿O es que la vida no es una constante espera, como lo es el tiempo y el amor? Una espera con ambiciones, sí, con proyectos más o menos trascendentes, con ideas y pasiones viejas que, inútilmente, pretenden ser nuevas al ir pasando los días. Casi todo el mundo espera. Llegar y besar el santo suele ser algo difícil que, como privilegio especial, pertenece nada más que a unos cuantos. Pero estos privilegiados circunstanciales, en ocasiones tendrán que esperar a que llegue el telegrama anhelado, a que se arregle en la carretera la avería del coche, a que suenen las doce para empezar a recibir, a que se enfríe la sopa, a que les dé de alta el médico, a que termine en la zapatería de lujo de decidirse la esposa por el calzado que desea adquirir, a que llegue el niño del colegio.

Tal vez, la más emocionante sea la espera del anciano al sol cuando, tras una vida de trabajo, los bancos de las glorietas llaman al hombre viejo y le invitan a sentarse en ellos; es decir, a pensar en la muerte. A esperar. ¡Cuántos pensamientos y recuerdos entonces! Inquietantes o sosegados, tristes o iluminados por la gran esperanza.

Y es que la espera es una razón de vivir. Con impaciencia o en paz. Espera el místico y el investigador; el poeta y el caminante. Esperan los pueblos y espera el alma dolorida la llegada de las luces más brillantes y eternas. Espera el ministro a que le reciba el Jefe del Estado; espera el obrero a que llegue la tarde del sábado para cambiarse de camisa; espera el enfermo el resultado del análisis; espera el sereno a que amanezca y espera la mujer a que, en el amor, le llegue su turno. En definitiva, la espera tiene mucho de esperanza y de ilusión, aunque algunas veces sea la propia espera la que nos cure la enfermedad, la que nos haga olvidar o la que nos renueve el corazón.

La Historia está repleta de momentos graves en los que esperar con dominio era algo así como vencer con elegancia y sabiduría. A veces, al enemigo se le dominaba nada más que haciéndole esperar. Y al lado de estas esperas de Estado, las esperas sentimentales. Esperas dolorosas de doña Juana la Loca mirando al Duero, en tanto el cielo va cambiando de color y las tardes se alargan inútilmente para la enferma, porque ya la mujer no puede aspirar más que a ser una figura pálida, sin noches ni estrellas hermosas.

Quizá tenga razón la espectacular y romántica Jorge Sand cuando dice: «La Providencia no debe nada a los que no saben esperar y el amor verdadero rechaza al corazón harto de frías voluptuosidades.» Bien es verdad que este pensamiento de Aurora Dupín no coincide exactamente con las enormes impaciencias eróticas de la escritora.

Sí, hay que esperar. Para vivir mejor, para saber más, para no ser vanidosos. Yo, recientemente, he esperado en una sala que no era ninguna sala de espera de tipo oficial o profesional. Una noche que estaba cansado. Y lo pasé bien esperando. Música en la casa de al lado que llegaba agradable a mí: «La viuda alegre», «Los cadetes de la Reina», «El vals de las olas», conciertos de Chopín... Miraba lo que pasaba a mi alrededor, que no era nada. Y veía las cosas de la habitación: jarrones, porcelanas, un reloj antiguo, la alfombra, la mesa alargada con flores encima, las lámparas... Todo estaba bien. Me entró incluso un dulce sueño. Temperatura excelente. Butaca confortable. ¿Para qué más? Pues a esperar, que ya llegarás. A meditar, a recordar los años pasados, a mirar hacia el futuro.

Una doncella me interrumpe:

—¿Quiere usted tomar algo? Las señoras van a tardar.

—No, no, gracias. Si lo tengo todo.

Esperar en un buen salón no es ninguna tontería. Sí, naturalmente, hay tiempo para ello. Es algo interesante que no se debe desperdiciar. Porque saber esperar puede incluso llegar a constituir un arte. O una emoción. Emoción sencilla de horas amables. Yo, en aquel salón, hablé conmigo y hablé con las cosas. Me detuve y seguí adelante. Recé un poco. Dialogué con mis muertos.

Luego, ruidos en la escalera. Puerta que se abre y cierra. Voces y risas.

—Ya estamos aquí. ¿Has esperado mucho?

—No, no; casi nada.

Presencia del

CONDE DE PERLAC

Veinte años de permanencia en España, cosechando amistades y simpatías de nuestro pueblo, conceden al representante del Ministerio de Información de Jordania en Madrid carta de naturaleza entre nosotros, máxime si se tiene en cuenta que es un gran conocedor y amante del mundo árabe, lo que entraña para los españoles un motivo más de consideraciones y de afectos.

El conde de Perlac acaba de tomar posesión también en estos días de su nuevo cargo como cronista de la Liga Árabe en nuestro país. Por su gran formación cultural y su conocimiento de los problemas internacionales, así como por sus humanísimas dotes personales, auguramos a este gran amigo de España los mayores éxitos en el desempeño de su misión.

En el mundo

DAVID DACKO

Jefe de Estado de la República Centroafricana ha sido depuesto por el coronel Bokassa. Un signo dramático ha presidido la carrera política de David Dacko, que ocupó la Presidencia al morir en accidente de aviación su primo, Barthelemy Boganda. Con ello, a los veintinueve años se convirtió en el más joven de los Jefes de Estado. Maestro de profesión, en 1957 inició su vida política como diputado en la Asamblea Territorial de Ubangui-Chari, pasando rápidamente a las funciones de ministro de Agricultura, ministro de la Administración y ministro del Interior. Hombre de costumbres sencillas, prefería vivir entre los campesinos de Lobaye, la región donde había nacido.

Ayuntamiento de Madrid

INFORMACION NACIONAL

REVISION DEL CENSO ELECTORAL SINDICAL

Las Empresas afiliadas a regímenes de Seguros Sociales tendrán que presentar la relación de productores

La Organización Sindical ha dictado las disposiciones necesarias para llevar a cabo la revisión del censo electoral sindical, por lo que, de acuerdo con las atribuciones que le confiere el decreto de 16 de junio de 1959, ha dispuesto que todas las Empresas de cualquier clase y categoría afiliadas a los regímenes de los Seguros Sociales, sea cualquiera la forma en que liquiden sus cuotas, han de presentar los correspondientes boletines E-1 y relación de productores E-2, con un ejemplar más, en la Delegación Provincial de Sindicatos antes de realizar el ingreso de las cuotas del mes de diciembre de 1965, que se verifica durante el mes de enero de 1966.

Las oficinas recaudadoras autorizadas por el Ministerio de Trabajo para el ingreso de dichas cuotas no podrán admitir las de diciembre si los referidos ingresos no llevan la diligencia de haber sido presentados antes en la mencionada Delegación Provincial de Sindicatos.

PLACA EN HONOR DEL CAUDILLO POR SU INTERES POR LA TIERRA DE CAMPOS

FUE COLOCADA EN EL AYUNTAMIENTO DE PALENCIA

PALENCIA. — Sobre la pared de la sala de sesiones del Ayuntamiento de Palencia se ha colocado una placa que recuerda la fecha en que el Caudillo aceptó la Capitanía para llevar a cabo el Desarrollo Económico y Social de la Tierra de Campos, acto que tuvo lugar en el Ayuntamiento palentino el 17 de septiembre de 1962. En esta placa se consigna además la fecha de constitución del Patronato de la Tierra de Campos, recientemente creado para llevar a cabo las medidas aprobadas por el Gobierno. En la parte posterior de esta placa figura el busto del Caudillo, y abajo, los nombres de las autoridades nacionales interesadas en esta gran obra de redención de la Tierra de Campos. (Pyresa.)

El Ministro de Hacienda visitó la base de Rota

CADIZ. — El Ministro de Hacienda, acompañado de las primeras autoridades, marchó en un helicóptero a Rota, donde efectuó una visita a la base naval de utilización conjunta. Le rindió honores a su llegada una compañía de marinería. Recorrió los hángares y diversas instalaciones, siendo recibido y atendido por el almirante jefe de la base.

A las siete y media de la tarde regresó a Cádiz, dirigiéndose al hotel donde se ha alojado su familia, en unión de la cual emprendió viaje de regreso a Madrid

EN EL PRESUPUESTO DE 1966, LOS GASTOS DE TIPO SOCIAL PRESENTAN UN CONSIDERABLE AUMENTO

HAN SIDO CONSIDERABLEMENTE MEJORADAS LAS DOTACIONES A EDUCACION Y FONDOS NACIONALES

Está garantizada la completa ejecución del programa de inversiones públicas sin riesgo para la estabilidad financiera

El apartado de «Gastos» del estudio realizado por el Ministerio de Hacienda sobre «El presupuesto para 1966» dice que «los créditos del presupuesto sometido a la aprobación de las Cortes se eleva a 168.710.000.000 de pesetas. Dicha suma representa un incremento del 23,34 por 100 sobre el presupuesto inicial de 1965, pero en el mismo se hallan incluidos los gastos financiados con las tasas y exacciones parafiscales, que anteriormente eran objeto de administración extrapresupuestaria, y su integración en el presupuesto general del Estado fue dispuesta por el artículo 16 de la ley 31-65, sobre remuneraciones de los funcionarios de Administración Civil del Estado. Adquiere con ello el presupuesto un carácter de universalidad mucho más acentuado que hasta el presente, por lo que su examen permitirá conocer con gran extensión las actividades de la parte más importante del sector público.

Se ha procurado mantener los gastos dentro de los límites que garanticen la estabilidad económica, y si en términos absolutos superan las previsiones iniciales del Plan de Desarrollo, hay que considerar que la elevada tasa de incremento del producto nacional bruto obtenido en el período transcurrido del Plan, ha permitido disponer de recursos adicionales con los que atender las ineludibles exigencias de gastos que se incluyen en los presupuestos, pero sin rebasar el porcentaje de gastos públicos que, en relación con el producto nacional bruto, se estima soportable para la Economía.

La distribución, por categorías económicas, de los gastos proyectado para 1966 es como sigue:

	Ptas. (en millones)	Por 100
Cuenta de renta:	15.778	9,3
Gastos en bienes y servicios ...	59.068	35
Sueldos y salarios	5.074,5	3
Intereses	9.657	5,7
Prestaciones sociales	23.433,5	13,9
Transferencias corrientes	113.011	66,9
Total cuenta en renta	25.368	15,1
Cuenta del capital:		
Inversiones reales	4.002	2,4
Inversiones financieras	26.329	15,6
Subvenciones para inversión ...	55.699	33,1
Total cuenta de capital	168.710	100.—

La proporción existente entre la cuenta de renta y los gastos totales se mantiene en un porcentaje casi análogo al de años anteriores, con ligero incremento de los mismos por el aumento experimentado en las rúbricas de gastos sociales, repercusión de la ley de remuneraciones y la puesta en funcionamiento de inversiones programadas en el Plan de Desarrollo que motiva la necesidad de dotar suficientemente las asignaciones de personal y material imprescindible para su plena rentabilidad.

En el presupuesto de 1966 presentan un considerable aumento los gastos de tipo social, cuyo incremento representa el 32,3 por 100 sobre el año anterior, y asimismo se eleva la participación porcentual de los mismos en relación con el total de gastos del presupuesto, pasando del 23,4 por 100, en 1965, al 25,9 por 100. El aumento más espectacular se encuentra en las dotaciones a la educación y en los fondos nacionales, que se incrementan sin más límite de expansión que el derivado de los tributos que le sirven de base, y a cuyas cifras presupuestarias se añadirán las ampliaciones derivadas de la mayor recaudación.

Por lo que respecta a los gastos de inversión, los presupuestos han consignado las dotaciones necesarias para la plena ejecución del programa de inversiones públicas, a cuyo efecto no sólo se han consignado los oportunos créditos en los Departamentos ministeriales correspondientes, sino que la fórmula de incorporación que se ha habilitado para los remanentes no invertidos de ejercicios anteriores garantiza la completa ejecución del programa, sin riesgos para la estabilidad financiera.»

BOLETIN METEOROLOGICO

TIEMPO VARIABLE EN LA PENINSULA

INFORMACION GENERAL.—En las últimas horas se han registrado precipitaciones, generalmente débiles e inapreciables en Galicia, Cantábrico, Duero, cabecera del Ebro, Pirineos navarro-aragoneses y Centro.

PREDICCION PARA HOY MARTES, DIA 4.—Cielo muy nuboso en Galicia, Cantábrico, alto Ebro, Duero, Centro y Extremadura, con algunas lloviznas y nieblas, con mejoría en las horas centrales del día, en que aparecerán algunos claros más o menos extensos.

Las temperaturas extremas de la Península han sido de 24 grados en Murcia y de un grado bajo cero en Pamplona.

SOBRE 1964

EN UN 25 POR 100 AUMENTO EL TRAFICO DE SON SAN JUAN

PASARON POR DICHO AEROPUERTO 2.046.196 PASAJEROS

PALMA DE MALLORCA.—A lo largo del año 1965 el aeropuerto de Son San Juan ha experimentado un aumento del 25 por 100 con respecto al año 1964 en lo concerniente al tráfico de pasajeros. Según datos facilitados por el Servicio de Control, han pasado por el aeropuerto palmesano en los doce meses citados un total de 2.046.196 pasajeros. (Pyresa.)

Playas y piscinas muy frecuentadas estos días

Durante estos días casi todas las playas y piscinas de los hoteles mallorquines registran una gran concurrencia de bañistas, principalmente extranjeros, estimulados por el confortable sol y la buena temperatura de estos días, del orden de los 18 a 20 grados. La afluencia de turistas en estas fiestas navideñas y de Año Nuevo ha sido tan grande que muchos de los establecimientos hoteleros tienen completa su capacidad de alojamiento. Sólo en las playas de Illetas, Palma Nova y el Arenal se calculan en más de un millar de bañistas que ayer tomaron el sol o se zambulleron en sus aguas. (Cifra.)

DOÑA CARMEN POLO DE FRANCO, EN LA PROVINCIA DE JAEN

(Continuación de la página 1)

personas situadas en la plaza de Santa María expresaron su cariño y simpatía a la primera dama española. La esposa del Alcalde, doña Trinidad García de Ortega Andía, le entregó un ramo de flores. Después penetró en el templo a cuyas puertas le dio la bienvenida el Cabildo Catedral con el vicario general de la diócesis, que expuso finalmente la reliquia del Santo Rostro, que doña Carmen Polo de Franco y acompañantes adoraron y besaron.

Por último y tras descansar unos momentos en casa de los señores de Pardo Gayoso, la esposa del Caudillo regresó a la finca de Arroyo VII, del término de Mancha Real.

En Martos

MARTOS (Jaén).—La esposa de Su Excelencia el Jefe del Estado, doña Carmen Polo de Franco, ha inaugurado y entregado la barriada, compuesta por 82 viviendas protegidas, construidas en la falda de la histórica peña y paraje denominado Tres Cruces, por el Patronato de Viviendas de Renta Limitada «Niño Jesús», en colaboración con la Hermandad de Labradores y Ganaderos y Caja Rural «Santa Marta», con un presupuesto de seis millones y medio de pesetas.

Doña Carmen Polo de Franco llegó al límite de la localidad acompañada del Gobernador Civil, Delegado Provincial de Sindicatos y Presidente de la Diputación, además del conde de Argillo y las respectivas señoras. Fue recibida la ilustre dama por el Alcalde, presidente de la Unión Nacional de Cooperativas y otras autoridades y jerarquías, también acompañadas de sus esposas. La del Alcalde hizo entrega a doña Carmen Polo de Franco de un ramo de flores.

La comitiva se trasladó a las Tres Cruces, donde esperaban a la esposa del Caudillo el prelado de la diócesis y pueblo en masa, que le hizo objeto de un entusiasta recibimiento.

Bendecida la barriada, la primera dama española hizo entrega de las llaves a los beneficiarios en la persona de Francisco Rutete Avalos, a quien por sorteo le ha correspondido una totalmente gratuita.

Terminado el acto, la esposa de Su Excelencia el Jefe del Estado recorrió los terrenos donde se está construyendo el Parque Municipal, y marchó luego a Jaén, siendo despedida por todo el vecindario con las mismas muestras de entusiasmo que a su llegada. (Cifra.)

LA EXPOSICION DEL LIBRO VASCONGADO, INAUGURADA EN BILBAO

BILBAO. — En los salones de la Sociedad Bilbaína se inauguró anoche la Exposición del Libro Vascongado, en la que figuran cien volúmenes de los más sobresalientes de la Sección Vascongada correspondiente al fondo bibliográfico de dicha Sociedad.

Con tal motivo, el investigador y publicista don Angel Irigaray, de la Academia de la Lengua Vascongada, ha pronunciado una conferencia que ha versado sobre «La obra del príncipe Luis Luciano Bonaparte. Los literatos profanos vascongadosa, recibiendo al final de su disertación muchos aplausos de los numerosos asistentes que llenaban el salón de actos.

Como se informó anteriormente este acto se ha celebrado con motivo de editarse el primer catálogo de la Sección Vascongada de la Sociedad Bilbaína —que ha aparecido ya—, al cual le seguirá el segundo, que será publicado en el mes en curso. Cada uno de ellos consta de 700 páginas, comprendiendo más de 5.000 fichas cada uno. (Cifra.)

TELEFONOS DE "ARRIBA": 235 06 40 Y 235 22 40

Hemeroteca Municipal Madrid

LA RENFE ESTUDIA EL SISTEMA ESPAÑOL DE EJES Y RUEDAS DESPLAZABLES

EL INVENTOR DEL SISTEMA DECLARO QUE EL TERCER RAIL NO ES PRACTICO, SEGURO NI ECONOMICO

Con la solución del señor Barberá Vicarro podría resolverse el problema ferroviario fronterizo

TORTOSA (Tarragona). — Sólo falta que la RENFE diga la última palabra para proceder al estudio del sistema y entrar en el período de pruebas y ensayos del proyecto ferroviario de ejes y ruedas desplazables ideado por el industrial mecánico don José Barberá Vicarro y patentado ya en España y Francia.

El inventor se ha manifestado en esos términos en una amplia conversación acerca de la utilidad del sistema.

Ha dicho el señor Barberá Vicarro que el tren de vapor va a dejar la vía libre a la máquina Diesel en pocos años.

«Mi norma —añade— ha sido siempre la del tercer rail, al que jamás he considerado práctico, ni seguro, ni económico. Por el contrario, mi sistema de ruedas desplazables hará que un tren pueda pasar en breves momentos del ancho nacional de 1,672 milímetros al internacional de 1,435, y viceversa; quedando, una vez trabadas las ruedas, al ancho correspondiente para circular a las altas velocidades de los grandes expresos europeos, tanto por rectas como por curvas de radio mínimo.

Seguridad absoluta

Los ejes de ruedas desplazables de mi sistema, con patentes española y francesa, presentan la particularidad de una seguridad absoluta que puede resistir la prueba de la acción de la fuerza hidráulica empleada en el desmontaje de las ruedas de los ejes normales de la RENFE, que al hacer dicha operación de montar y desmontar para darlos de baja en el servicio son sometidos a una presión hidráulica de 400 atmósferas. En los ejes míos, estando las ruedas trabadas para circular convenientemente, el montaje resistiría tres veces más la presión hidráulica, y primero llegaría a deformarse alguna parte del mecanismo que correrse o desplazarse las ruedas del sitio en que han sido trabadas mediante una sencilla operación realizada con una llave especial.

La solución del aislamiento fronterizo ferroviario al no enlazar los trenes con los de la nación vecina quedaría resuelta con la implantación de estos ejes en coches y vagones, y en breves momentos se realizaría la maniobra de pasar los trenes de un ancho a otro.»

«En dar solución a este problema —termina el señor Barberá— están interesados desde hace medio siglo los técnicos de los Ferrocarriles españoles. (Cifra.)

VENGO EN NOMBRE DE NUESTRO CAUDILLO PARA INFORMAR SOBRE LO QUE PODEMOS HACER AHORA Y EN EL FUTURO

Con profunda emoción piso por primera vez esta tierra lejana de España que con espíritu cristiano ha informado siempre nuestra obra colonizadora

INDEPENDIENTEMENTE DE LO QUE SE REALICE POR OTROS DEPARTAMENTOS MINISTERIALES, EL MINISTERIO DE INFORMACION ATENDERA A LA PUESTA A PUNTO DE LAS COMUNICACIONES DE RADIO Y TELEVISION

DECLARACIONES DE FRAGA IRIBARNE EN EL AYUNTAMIENTO DE SANTA ISABEL DE FERNANDO POO

SANTA ISABEL DE FERNANDO POO. (Del enviado especial de Cifra, Saturnino Ibongo.) — A las siete de la mañana de ayer el Ministro de Información y Turismo, don Manuel Fraga Iribarne, pisaba por vez primera la africana y ecuatorial tierra del nuevo aeropuerto de Santa Isabel de Fernando Poo, situado a seis kilómetros de la capital isleña.

Al pie de la escalerilla del avión le esperaban el Comisario general del Gobierno, general don Pedro Latorre Alcubierre; el vicario apostólico de Fernando Poo, padre Francisco Gómez Marijuán; los Presidentes de la Asamblea General y del Consejo de Gobierno, don Federico Ngomo y don Bonifacio Ondo Edu, respectivamente; consejeros del Gobierno autónomo, Presidente de la Diputación Provincial y una numerosa representación oficial y de las Asociaciones y Cooperativas agrícolas.

Santa Isabel se ha desbordado en un río de simpatía y adhesión con motivo de la visita del Ministro de Información y Turismo español. La ciudad estaba engalanada como en los mejores días de fiesta: arcos de triunfo con frases de bienvenida y profusión de motivos ornamentales. Toda la población de la capital fernandina estaba allí, con su Alcalde, don Abilio Balboa.

El Ministro, acompañado del general Latorre, se dirigió a la residencia de la Comisaría, atravesando la ciudad después de contemplar el paisaje de la autopista que une la ciudad con el aeropuerto y una floresta llena de plataneras, de cocoteros y eucaliptos.

Después de unos minutos de descanso, el Ministro fue cumplimentado en el palacio de la Comisaría por las autoridades de la región y por las representaciones de las entidades locales y provinciales. Ante la Comisaría y frente a la plaza de España, donde se levanta la estatua del que fue Gobernador General don Angel Barrera, el Ministro pasó revista a las fuerzas de la Guardia Territorial. Cuerpo que ha acuartelado en sus mandos a las últimas promociones de oficiales nativos, muchos de ellos preparados en las Academias de Zaragoza y Villaverde.

A continuación desfiló dicha compañía con bandera y música, y seguidamente en la catedral, de estilo gótico, el Ministro y las personalidades de su séquito asistieron a un tedéum presidido por el vicario apostólico. La Schola Cantorum del Seminario de Banapá interpretó la parte musical.

Terminado el acto religioso, el Ministro visitó la ciudad acompañado de las autoridades y del Pleno del Ayuntamiento. Se detuvo especialmente en el recinto ferial, marco en el que se funden el tipismo africano y la sutileza de la sensibilidad europea. Este recinto ferial, abierto desde las pasadas fiestas patronales de Santa Isabel, celebradas en el mes de noviembre, recibe cada día a miles de africanos y peninsulares. Allí se encuentra desde la noria al más típico juego de las ignotas tradiciones del pueblo bubi.

A las doce de la mañana el Ministro asistió a una recepción que se celebró en el Ayuntamiento, y a continuación, la Cámara Oficial de Comercio, Agricultura e Industria, le ofreció un almuerzo.

España, consciente de lo que que queda por hacer

Los niños de las escuelas oficiales de Santa Isabel y de San Fernando, barrio satélite de la capital, portando las insignias nacionales, le agradecen la visita con unas sonrisas prometedora en los labios.

«España es sumamente consciente de lo que ha hecho y de lo que le queda por hacer»—ha dicho el Ministro de Información y Turismo, don Manuel Fraga Iribarne, recordando las palabras del Caudillo, pronunciadas en su mensaje de fin año, referidas a los españoles en territorios africanos.

Las anteriores palabras corresponden al acto de ofrecimiento del escudo de la ciudad de Santa Isabel por el Alcalde, don Abilio Balboa Arkina. El Ministro escuchaba al Presidente de la Corporación Municipal, y añadió: «Debo confesar con profunda emoción que es la primera vez que piso esta tierra lejana de nuestra querida España que con espíritu cristiano ha informado siempre nuestra obra colonizadora. Evocó aquellos hombres de empresas difíciles que con comprensión e inteligencia supieron conquistar tierras para el espíritu y timbres de glorias.

«Pero no he venido —continuó diciendo el Ministro— para hablar del pasado. Vengo en representación de nuestro Caudillo y de su Gobierno en pleno para decirles que lo importante es lo que podemos hacer ahora y lo que podamos hacer en el futuro. Yo les transmito directamente estas palabras del Caudillo de España.»

Refiriéndose a los posibles contactos ministeriales, el señor Fraga Iribarne dijo: «Otros de mis compañeros vendrán a ocuparse de sus respectivos asuntos.»

«Mi presencia —añadió— no es más que una modesta confirmación de lo antes dicho, es decir, de la línea política de España hacia la Guinea Ecuatorial.»

Aludiendo a la cooperación entre su Departamento y las autoridades del Gobierno autónomo, señaló la puesta a punto de sendos estudios de televisión y radio que en un período inferior a un año serán realidad «gracias a Dios».

«Con ello —afirmó el ministro— pretendemos que la Guinea Ecuatorial esté tan bien servida con estos dos medios importantes de comunicación como puede estarlo cualquier provincia peninsular.»

Visita al recinto ferial

Posible presencia en Africa de los Festivales de España

«En torno a las posibilidades turísticas he confirmado —dijo— las extraordinarias disponibilidades de estas tierras, extraordinariamente bellas, entrañablemente bellas, que dispondrán —puntualizó— de los medios necesarios para que, a través del turismo, sean conocidas por aquéllos que quieran satisfacer sus apetencias y conocerlas.»

Contestando a una sugerencia del Alcalde para extender la presencia en Guinea de los Festivales de España, el Ministro aseguró al edil fernandino que éstos concurrirán a las ferias dentro de las normas establecidas para las demás provincias españolas.

El señor Fraga Iribarne continuó: «Hablo a un pueblo joven en nombre de un país rejuvenecido; hablo de hermano a hermano. Lo que podamos hacer juntos lo haremos gustosamente. El tiempo no respeta lo que se haga sin contar con él.»

Finalmente, el Ministro declaró que los problemas de Guinea no le eran extraños por haber participado en la elaboración de la ley de 1959, y, como Ministro, en la de Régimen Autónomo de la Guinea Ecuatorial.

«Muchos de vosotros sois amigos míos» —añadió, dirigiéndose a la generación de jóvenes universitarios.

Terminó el señor Fraga Iribarne expresando el ferviente deseo de cooperar dentro de su Departamento con las autoridades guineanas.

«Y todo cuanto se haga en mi Departamento —añadió— lo he de transmitir a nuestro Caudillo.»

Asistieron con el Ministro a este acto el comisario general de la Guinea Ecuatorial; los directores generales de Plazas y Provincias Africanas, de Radiodifusión y Televisión y de Empresas y Actividades Turísticas; el director de Asuntos Africanos del Ministerio de Asuntos Exteriores, presidentes de la Asamblea y del Consejo de Gobierno, consejeros del Ayuntamiento en pleno y una numerosa y destacada representación de la ciudad. (Cifra.)

Salida del Ministro

El Ministro de Información y Turismo, don Manuel Fraga Iribarne, salió a las diez de la noche del domingo por vía aérea con dirección a Santa Isabel de Fernando Poo, en su visita oficial a la Guinea Ecuatorial. Le acompañaban los directores generales de Empresas y Actividades Turísticas, don León Herrera; de Radiodifusión y Televisión, don Jesús Aparicio Bernal; de Plazas y Provincias Africanas, general Díaz de Villegas, y de Asuntos de Africa, del Ministerio de Asuntos Exteriores, señor Mañueco. También forman parte de la Misión técnicos de Radio Nacional, Televisión Española, «No-Do» y un enviado especial de la agencia Efe.

El señor Fraga Iribarne inaugura con su viaje los nuevos aparatos «Jet-DC-8» de Iberia, que a partir de ahora efectuarán un vuelo semanal, acortando sensiblemente las horas de vuelos, que se reducen a siete.

El Ministro visitará la provincia insular, Fernando Poo, y la continental, Río Muni, donde asistirá a varios actos oficiales y folklóricos. También estudiará sobre el terreno las posibilidades turísticas de la Guinea Ecuatorial y los aspectos relacionados con los medios informativos, radio y Prensa de esta región.

Despidieron al Ministro y miembros de la Misión en el aeropuerto de Barajas, el Subsecretario de Información y Turismo, don Pío Cabanillas; directores generales de Prensa, don Manuel Jiménez Quílez, y de Promoción del Turismo, don Juan Arespacochaga; subdirectores generales y alto personal de su Departamento.

EL NUNCIO DE SU SANTIDAD, EN LEON

LEON. — El Nuncio de Su Santidad en España, monseñor Antonio Riberi, se dirigió el domingo por la mañana al nuevo edificio, construido recientemente, para Clínica del clero diocesano, Residencia para sacerdotes ancianos y Hospital de la Caridad, que se levanta al norte de la catedral. Le acompañaron los miembros del Patronato que rige la Fundación. Monseñor Riberi ofició la misa en la capilla de este centro y después recorrió las instalaciones del mismo, de las que hizo grandes elogios.

El edificio será inaugurado oficialmente dentro de poco.

A su regreso al Palacio Episcopal, y después de un breve descanso, emprendió el viaje de regreso a Madrid, siendo despedido por el obispo y el Cabildo catedralicio. (Cifra.)

STOMALIX-3
Triple concentrado
antiguo Elixir Estomacal
Para el dolor de estómago, ardor, dispepsia, vómitos, diarreas en niños y adultos, y en los mareos del
ESTOMAGO e INTESTINOS
Consulte a su Médico Cf2 ==673
OTROS PREPARADOS
Laboratorios SAIZ DE CARLOS SERRANO, 30

Ayuntamiento de Madrid

DON RAMON MENENDEZ PIDAL, «ASTURIANO 1965»

En el Salón de los Festejos del Real Automóvil Club de Asturias se celebró anoche la proclamación oficial de los asturianos elegidos en el pasado año

PRESIDIO LOS ACTOS EL DELEGADO NACIONAL DE PRENSA Y RADIO DEL MOVIMIENTO, CAMARADA FERNANDE Z SORDO

OVIEDO. (Crónica telefónica de nuestro corresponsal.)—Anoche, en el salón de festejos del Real Automóvil Club de Asturias, se celebró la proclamación oficial de los "Asturianos del Año 1965", elegidos, como ya es tradicional, por el diario "La Nueva España", de Oviedo. Puede decirse que "el todo Asturias" estuvo presente en este acto, que fue presidido por el Delegado Nacional de Prensa, Radio y Propaganda del Movimiento, Alejandro Fernández Sordo, junto con las primeras autoridades y jerarquías, tanto locales como provinciales, así como por el director de "La Nueva España", Juan Ramón Pérez de las Clotas, y el Inspector Provincial de Prensa y Radio del Movimiento y Presidente del Sindicato Provincial de Prensa, Radio, Publicidad y Televisión, Francisco Arias de Velasco.

En primer lugar hizo uso de la palabra el director de "La Nueva España", quien puso de manifiesto que se cumplía un año desde la primera vez que el citado diario organizase esta elección, que es ya tradición regional. Añadió que era una curiosa coincidencia que el acto de la proclamación del "Asturiano del Año 1965" tuviera por escenario precisamente un edificio tan singular como "la jirafa", muy popular en Oviedo, que tiene fría la cabeza, allá por la terraza, y caliente el corazón, aquí, en esos rincones cordiales donde late la vida de una urbe que a todos nos es tan entrañable. Añadió que fría la cabeza y caliente el corazón han tenido los hombres que han debido buscar, en la densa y apretada historia de estos últimos trescientos sesenta y cinco días, aquellas historias que trascendiesen a niveles de ejemplaridad. Dijo seguidamente que no sabía si se habría o no acertado en la elección; pero que podía dar fe de que se había hecho con toda honradez y entusiasmo. "De cualquier forma —dijo—, los asturianos que hoy proclamamos resumen y simbolizan el esfuerzo, talento y honestidad, virtudes humanas de su pueblo." Finalmente, Pérez de las Clotas dio la enhorabuena a los "Asturianos del Año" y las gracias a todos cuantos habían ido a compartir con "La Nueva España" la alegría de una grata reunión.

ENTREGA DE DIPLOMAS

A continuación de estas palabras del director de "La Nueva España", el secretario de la elección del asturiano de 1964 dio lectura al acta de dicha reunión. Seguidamente se procedió a hacer entrega de los diplomas extendidos a nombre de las personas y entidades que fueron objeto de esta distinción en dicho año 1964, en primer lugar, ya que entonces no se celebró dicho acto, y, después, los correspondientes a 1965. Los diplomas fueron recogidos por los interesados, salvo en algunos casos en que, por encontrarse fuera de la provincia, delegaron en parientes o resultó imposible la formalidad de asistir al acto.

Los títulos otorgados correspondientes a 1965 fueron los siguientes:

Arquitectura: Don Ignario Alvarez Castelao.

Cine: Certamen de Cine Infantil de Gijón y don Mariano Cuadrado.

Comercio: El Gaitero, de Villaviciosa.

Deportes: Frente de Juventudes y diario "Región, organizadores de la Vuelta Ciclista a Asturias.

Folklore: La Regalina de Cadavedo.

Fotografía: Don Pedro Alonso de Rebollar.

Industria: Empresa Siderúrgica de Avilés.

Iniciativa: Cámara de Comercio de Gijón, organizadora de la Feria de Muestras.

Medicina: Doctor González del Río.

Música: Orquesta Sinfónica Provincial.

Canción: Luis Gardey.

Novela: Don José Antonio Mases.

Pintura: Doña María Antonio Salomé.

Radio: Don José Antonio Ceoeda González.

Relaciones públicas: Don Antonio González Iglesias.

Teatro: Don Francisco Ignacio Taibo Lavilla, como autor, y don Arturo Fernández, como intérprete.

Técnica: Don Faustino Vigil Bernardo.

Turismo: Ayuntamiento de Aeilr.

Fiestas turísticas: Descenso del Sella.

Investigación: Doctor don Francisco Grande Covián.

Asturiano del año: Don Ramón Menéndez Pidal.

Aunque, como es notorio, don Ramón Menéndez Pidal no es asturiano de nacimiento, el jurado ha estimado a efectos de esta distinción la extraordinaria vinculación a Asturias, así como la excepcional calidad de su obra literaria.

PALABRAS DEL DELEGADO DE PRENSA DEL MOVIMIENTO

Cerró el acto el Delegado Nacional de Prensa y Radio del Movimiento, Alejandro Fernández Sordo, quien dijo que sólo pretendía pronunciar tres frases de gratitud: gratitud, en primer lugar, a las autoridades asistentes al acto, quienes con su presencia le hacían concebir la ilusión, un poco ingenua, de que se hallaba aún en Asturias colaborando con ellos en beneficio de la provincia; en segundo lugar, a «La Nueva España», porque había sabido observar tres virtudes españolas en su función: unidad de planteamiento, afán de perfeccionamiento y juicio crítico. Unidad de planteamiento en cuanto ha sabido reunir en esta iniciativa a personas y entidades de todo tipo, representativas de toda clase de tendencias e iniciativas que se dan cita en la región, lo que demuestra su vinculación con la sociedad en su más amplio sentido; afán de perfeccionamiento porque ha demostrado un evidente espíritu de superación también en lo que al acto que se celebraba se refiere, y juicio crítico para la elección, aún cuando la que se haga necesariamente haya de ser discutida, lo que será su mayor gloria, y en este punto —añadió— podéis tomar ejemplo del fundador del periódico, Paco Arias de Velasco, que es la persona con quien más he discutido, aun cuando siempre estábamos de acuerdo en lo fundamental. Y, por último, terminó diciendo el camarada Fernández Sordo, gratitud a los asturianos del año, quienes en contra de la fácil «grandonería» que viene a ser uno de nuestros defectos regionales, la «grandonería» fanfarrona e individual han demostrado que se puede cantar a coro, en grandes afanes, en la consecución de un fin común y favorable a Asturias y a España, y que vale más ser grande que ser «grandón».

Terminado el acto se sirvió un cóctel a los muchísimos invitados, representantes de toda clase de actividades e inquietudes de la provincia que asistieron al mismo.

Juan RIOS NAREZ

EL DELEGADO NACIONAL DE PRENSA, PROPAGANDA Y RADIO DEL MOVIMIENTO, EN GIJON

VISITO LAS INSTALACIONES DEL DIARIO "VOLUNTAD" Y SE REUNIO CON EL JURADO DE EMPRESA

GIJON. — A las cuatro de la tarde de ayer llegó a nuestra ciudad el Delegado Nacional de Prensa, Propaganda y Radio del Movimiento, don Alejandro Fernández Sordo, con el único objeto de visitar el diario «Voluntad». Venía acompañado del Presidente del Sindicato Nacional de Prensa, Radio y Televisión e Inspector Provincial de Prensa del Movimiento, don Francisco Arias de Velasco.

En el diario «Voluntad» fue recibido el señor Fernández Sordo por el director, administrador, personal de Redacción, Administración y talleres. El Delegado Nacional mantuvo un amplio cambio de impresiones con todo el personal, que le expuso las necesidades y problemas del diario en orden a una transformación y mejora de sus instalaciones.

El señor Fernández Sordo visitó luego las diversas dependencias del diario, interesándose por la marcha de las mismas y cambiando impresiones con cada uno de los empleados de las secciones.

Más tarde, el Delegado Nacional se reunió con el Jurado de Empresa, quienes expresaron al señor Fernández Sordo diversas cuestiones de interés.

Pasadas las cinco y media de la tarde, y acompañado por el señor Arias de Velasco, regresó a Oviedo. (Fyresa.)

VALDERAS RINDIO HOMENAJE A ANIBAL CARRAL

VALDERAS (León). — Valderas ha rendido un homenaje al ingeniero don Aníbal Carral, ex secretario general técnico del Ministerio de Obras Públicas, y al que el Ayuntamiento entregó el título de hijo adoptivo.

Ofreció el acto el Gobernador Civil y asistieron al mismo todas las autoridades provinciales y locales. (Cifra.)

BILBAO

LOS PRESUPUESTOS PROVINCIALES PARA 1966

DIPUTACION: 334.568.400 PESETAS
AYUNTAMIENTO: 478.025.000 PESETAS

BILBAO. (De nuestro corresponsal.) — Respecto a la segunda cifra es preciso añadir 67.901.250 pesetas, que corresponden al presupuesto de urbanismo, que, naturalmente, incrementa el ordinario a efectos de inversión. Y ya que hemos entrado en el Ayuntamiento, añadiremos que este presupuesto —nivelado en gastos e ingresos— supone un aumento del 12,63 por 100 respecto del anterior. Y si miramos más atrás, a 1961, por ejemplo, observaremos una diferencia de más de 200 millones en el presupuesto ordinario, mientras que el de urbanismo, del año pasado al actual, disminuye en el 1,18 por 100. Los mayores aumentos se refieren a las partidas de personal—activo y pasivo—, material y deuda, en el capítulo de gastos, mientras que entre los ingresos, la partida de impuestos indirectos casi desaparece, al bajar de 62 millones y algo más a poco más de dos millones. Ya se recordará que la nueva legislación ha revolucionado diametralmente este aspecto de las Haciendas municipales. En cambio, las subvenciones y participaciones de ingresos se han multiplicado por un índice notable.

Bilbao es una localidad muy compleja en todos los aspectos y ello ha de reflejarse en su presupuesto. La verdad es —lo sabemos desde dentro— que cualquiera de los grandes capítulos —enseñanza, vialidad, Guardia Municipal, saneamiento...—, para verse cumplido al tope, para ponerse a la altura de una población similar inglesa, belga, norteamericana, necesitaría absorber la totalidad del dinero que ingresa en sus arcas... y un poco más.

PRESUPUESTO DE LA DIPUTACION

Por lo que se refiere a la Diputación de Vizcaya, el presupuesto de este año supone 150 millones más que el de 1961. Viene nivelado en gastos e ingresos y, como el presupuesto municipal, y con la misma lógica, acrecido en las partidas de personal, pasivos y deuda. Bajan muchísimo los impuestos directos; aumentan los indirectos en varios millones, pero más los ingresos patrimoniales, que estiran en más de 20 millones. Como siempre, la Diputación se honra con el servicio de considerables partidas destinadas al sostenimiento de las escuelas de barriada, sanatorios, cooperación en servicios municipales... Esa espléndida política a la que nos solemos referir con frecuencia, en virtud de la cual los Ayuntamientos más pequeños se ven asistidos beneficiosamente por los diputados, por "los padres de la Patria", como han sido siempre llamados en Vizcaya.

Aunque no nos faltarían palabras de glosa para las cifras anotadas, que admiten parangón con los presupuestos estatales de no hace muchos años, prescindiremos de semejante placer. Más nos gustaría insistir en la maravilla de algún pueblecito vizcaíno que, para su dicha, cubre su presupuesto con docena y media de miles de pesetas; con tres mil duros, equivalentes a doscientas onzas de oro de aquellas que, dicen, circulaban antaño. Poco trabajo para el contador del Ayuntamiento. Pueblos de pocas casas, un cura anciano y un manojo de cohetes por toda fiesta una vez al año... Pero la verdad es que su placer dura doce meses, aunque no lo entiendan los que por vivir en la villa han de ser llamados villanos.

F. GARCIA EZPELETA

AYUNTAMIENTO DE FIGUERAS

En el «B. O. del Estado» del 23-XII-65, núm. 306, pág. 17.292, apareció el anuncio oficial para la venta en subasta pública de una parcela de terreno con destino a edificación, de 3.436,20 m2., equivalentes a 90.475 pls2., en la zona Alto Turó, con fachada en avenida Pirineos y calle Ramón Llull y otra en proyecto. Tipo de licitación, al alza, 3.619.000 pesetas. Hasta el 19 enero 1966, inclusive, podrán presentarse, en la Oficina Central, propuestas cerradas, según modelo del anuncio oficial. La subasta será el 20 de enero, a las 12noon. Puede examinarse el pliego de condiciones en la Secretaría Municipal.

Figueras, 27 diciembre 1965.—El Alcalde (firmado), Ramón Guardiola.

AYUNTAMIENTO DE FIGUERAS

En el «B. O. del Estado» del 23-XII-65, núm. 306, pág. 17.292, apareció el anuncio oficial para la venta en subasta pública de una parcela de terreno con destino a edificación, de 5.532 m2., equivalentes a 145.687 pls2., aproximadamente, que se segregarán del llamado Campo de las Rodas, que linda con ronda Perial, plaza del Sol y calle Ampurdán. Tipo de licitación, al alza, pesetas 13.190.130. Hasta el 19 de enero 1966, inclusive, podrán presentarse en la Oficina Central propuestas cerradas, según modelo del anuncio oficial. La subasta será el 20 de enero, a las doce. Puede examinarse el pliego de condiciones en la Secretaría Municipal.

Figueras, 27 diciembre 1965.—Al Alcalde (firmado), Ramón Guardiola.

Ayuntamiento de Madrid

EL CAMPO PETROLIFERO DE AYOLUENGO, UNA ESPLENDIDA REALIDAD

Una veintena de pozos abiertos, la mayor parte de signo positivo, proclaman a los cuatro vientos el feliz hallazgo del líquido esencial

LAS PERSPECTIVAS SE EXTIENDEN AHORA A LAS COMARCAS DEL TOZO Y POZA DE LA SAL Y, AL SUR, AL PARTIDO DE BURGOS HASTA UBIERNA, A VEINTE KILOMETROS DE LA CAPITAL

Todo un grupo de provincias de renta media, situadas en la zona de influencia burgalesa, queda afectado positivamente por el campo de explotación de La Lora

Fue una cálida mañana de junio. Casi un mediodía. En la pequeña llanura burgalesa del partido judicial de Sedano, en plena páramo, a dos kilómetros y medio de Sargentes, se había producido la gran noticia, la noticia más insólita y ansiada, la noticia capaz de conmover todas las capas, todos los estratos de la vida nacional: en España había petróleo. En efecto, en una perforación de las muchas que estaban previstas por la conjunción Campsa-Texaco-Standard Oil Company, en la provincia de Burgos, en una superficie de 180.000 hectáreas, en un sondeo posiblemente de pura investigación, brotaba surgido, denso y turbulento, brusco y potente, un inesperado chorro de petróleo que inundó en pocos momentos la tierra reseca de La Lora, en un radio de 500 metros en torno a la torre.

El momento fue de indescriptible emoción. Una vez más, la Naturaleza imitaba al arte. Es decir, que todo se desarrolló conforme a los cánones. El estrépito de la afloración, del poderoso, del violento nacimiento, se percibió durante unos instantes. Inmediatamente después inició su lluvia hacia el cielo el codiciado brazo negro del líquido esencial. Con un extraño bramido ascendía hasta unos 55 ó 60 metros de altura, para dejarse caer después, mansamente, sobre el grupo de técnicos y de obreros que habían estado preparando, sin demasiada ilusión, la posibilidad de su alumbramiento. Fueron diez minutos de asombro, de pasmo, de estupor, durante los cuales, a razón de 500 ó 600 litros por minuto, la Naturaleza bautizaba las tierras del Cid con las primeras toneladas del preciado oro negro que surgía en España.

Pasados los primeros instantes de sorpresa, los hombres comenzaron a gritar, a lanzar burras, a repartirse abrazos, a dar saltos, a vitorear, mientras la densa lluvia negra empapaba sus ropas y sus cuerpos y ponía lastiud en el estremecimiento, y en los más emotivos unos deseos enormes de llorar... Alguien más sereno ordenó cerrar el tubo perforador, y gran parte del líquido aflorado quedó en la tubería dispuesto para el análisis correspondiente. De esta forma elemental y sencilla surgió en tierra burgalesa, una cálida mañana de junio, el primer yacimiento importante que se descubría en España, y precisamente en una humilde aldea de cuarenta y cinco vecinos —Valdeajejos—, perteneciente al Ayuntamiento de Sargentes de la Lora, en la comarca del mismo nombre y patria chica del padre Manjón.

UNA VENTUROSA REALIDAD

Que se descubriera petróleo en España, y que fuera precisamente en la cuenca alta del Ebro, no ha sido sorpresa para ningún técnico. De hecho, todos los estudios geológicos sobre terrenos sedimentarios señalaban a esta comarca entre las más aptas para una investigación afortunada. En realidad, dos años antes de ser abierto el pozo de Valdeajos por las Compañías a las que se les concedió el permiso —las Compañías mencionadas anteriormente— se venían realizando estudios geofísicos y geológicos, unidos a otros de topografía, para la localización de toda la zona. Se trazó un polígono dentro del cual había de ser facilitó mediante pruebas técnicas, la localización de los puntos que merecieran una mayor garantía. De esta forma se llegó a la conclusión de que la llanura de La Lora ofrecía perspectivas excelentes. Hasta aquí, todo es normal. Sin embargo, lo que ha constituido una sorpresa, y más que una simple sorpresa, un hecho realmente venturoso, es, en primer lugar, que dentro del limitado porcentaje de perforaciones que se venían realizando en nuestro país, se haya acertado con un sondeo de pleno éxito, y, en segundo lugar, que se haya captado petróleo efectivamente a una profundidad de 1.349 metros, cuando el sondeo estaba preparado —y así se creía necesario— para que pasara de los 4.000 metros.

A este respecto es interesante recordar los datos que aportó don Mario Alvarez-Garcillán en su discurso de ingreso en la Academia de Doctores, en torno al tema "El petróleo y España". En 1962, vino a decir, en el mundo occidental, o para mayor concreción, en los países no comunistas, se realizaron 54.636 perforaciones de carácter petrolífero, con un total de cerca de 75 millones de metros de profundidad. De estas cifras, correspondieron a España 19 perforaciones y 41.234 metros. Del total de las perforaciones mundiales resultaron productivas 26.617 en petróleo, y 6.234 en gas natural. Por contra, todas las perforaciones españolas fueron improductivas.

En países europeos ese mismo año se efectuaron 824 perforaciones, de las cuales 344 dieron petróleo y 101 gas natural. Quiere esto decir que más del 50 por 100 de los pozos perforados entre el "telón de acero" y los Pirineos dieron resultado positivo. Para el señor Alvarez-Garcillán, el motivo de este acierto estaba perfectamente justificado. Mientras que España realizaba por esas fechas tres sondeos por cada 10.000 kilómetros cuadrados de áreas geológicamente sedimentarias, Alemania occidental efectuaba 156; Holanda, 65; Italia, 52; Francia, 42, y Austria nada menos que 460 perforaciones. Se ponía de relieve, en consecuencia, la fortuna de los sondeos de Ayoluengo. Es decir, de la provincia de Burgos, corazón de Castilla, para la que, en efecto, como decía el Caudillo, ha llegado su hora, la hora de las grandes realizaciones, de las grandes transformaciones, de su cambio total de estructuras, agrarias e industriales, en las que no será menguada impulsión, aciate y estímulo esta poderosa fuente de riqueza que se está alumbrando ahora de la propia entraña de la tierra.

BURGOS Y SU PETROLEO

Cuando con grito jubiloso se anunció que en las tierras duras y semáridas del páramo de La Lora había brotado, por primera vez en nuestra Patria, ese recurso energético de primerísima importancia en la economía del mundo actual que es el petróleo, la alegría de los burgaleses fue, como puede suponerse, inmensa.

Por fin, se venía a decir, la provincia de Burgos va a aportar a la Nación, además de su probado españolismo, de sus elevadas cualidades espirituales, de los menguados recursos económicos que nos secanos proporcionan, algo que será fundamental para el desarrollo económico y social de España, pues si las primeras impresiones obtenidas en el propio campo petrolífero se confirman —se escribía en aquellos momentos—, el país podrá contar con una cantidad de crudos que, en buena parte, aliviaría nuestra servidumbre hacia determinadas naciones productoras, a la vez que mejoraría de forma esencial la balanza de pagos, pudiendo entonces dedicar parte de las divisas que se dedican a importación de crudos a la obtención de bienes de equipo, tan necesarios en este momento de nuestro desarrollo industrial.

La alegría y la satisfacción de los burgaleses estaban plenamente justificadas. El país contaba desde entonces con algo por lo que se había estado suspirando todo lo que va de siglo y por lo que, en la hora presente, era insustituible y consustancial con la organización económica de una nación moderna. Y era la provincia de Burgos la que lo ofrecía, precisamente en un momento de máxima esperanza y de concentración de esfuerzos para promocionar nuevas fuentes de riqueza para al y toda la inmensa zona circundante que tiene a Burgos por cabecera.

Esta alegría y satisfacción, que en principio fue solamente una ilusionada esperanza, se está convirtiendo cada día y cada hora en una espléndida realidad. La mayor parte de la veintena de pozos abiertos están dando resultados positivos magníficos a la hora de su comprobación industrial. El campo petrolífero se extiende y se ensancha cada vez más. Además de la extraordinaria importancia de la zona de La Lora, ya no se trata solamente de esta región, sino también del valle de Zamanzas, de la comarca del Tozo, al Norte; de la de Poza de la Sal, al Este; de la zona de Dobro y partido de Burgos hasta el pueblo de Ubierna, a 20 kilómetros de la capital, donde las perspectivas petrolíferas son también excelentes. De nada sirve el silencio y la cautela de Campsa, porque diversos técnicos nacionales y extranjeros han divulgado hasta la saciedad, primero, que el campo de Ayoluengo es de calidad superior a la mayoría de los yacimientos europeos y sudamericanos, y, segundo, que su extensión es mucho mayor de lo que se creyó en principio. Y la prueba de que el campo reúne condiciones de explotación rentable es que se están haciendo "discretamente" estudios concretos sobre el lugar donde convendría instalar la refinería correspondiente para el tratamiento de los crudos... ¿Santander? ¿Bilbao? ¿Burgos? El tema es apasionante y merecerá la pena volver sobre él, especialmente cuando se quieren anteponer factores puramente financieros —no económicos, sino financieros— a otros factores mucho más importantes desde el punto de vista nacional, como son los puramente económicos y los sociales.

UNA PROPIEDAD DEL PUEBLO ESPAÑOL

Por cierto, que, a este respecto, merece la pena recordar las palabras, improvisadas, pero llenas de sentido político nacional, del catedrático de Estructura Económica de la Universidad de Madrid Juan Velarde Fuertes, quien en el mismo día de darse a conocer la existencia del yacimiento petrolífero de La Lora dijo lo siguiente:

"El que no sea una institución privada, sino una institución pública la que haya conseguido, después de cuarenta años de esfuerzos, el obtener petróleo en España, es algo que debe llenarnos de satisfacción a todos los españoles, porque las Empresas públicas, creo yo, deben llevar a su frente el tema que aparece en una famosa empresa pública norteamericana: "Esto es propiedad del pueblo de los Estados Unidos." En el caso del petróleo español, debe decir: "Esto es propiedad del pueblo español." Por tanto, si realmente se van a obtener unos beneficios a través de la explotación petrolífera de Ayoluengo, son unos beneficios que van a recaer, en parte importante, en todo el pueblo español y no exclusivamente en un grupo pequeño de propietarios..."

Y añadía el ilustre economista: "El que este hallazgo se efectúe en la zona geográfica en que tiene lugar, puede servir para que todo un conjunto de provincias de no muy alta renta cambie asombrosamente su fisonomía. Estas provincias de rentas medias, dentro del conjunto español, quedarán considerablemente afianzadas si las primeras noticias de este yacimiento se confirman y se amplían de modo optimista."

Difícilmente se hubiera podido centrar el tema, a priori, con mayor claridad y precisión. El petróleo de Burgos no puede ser objeto de especulación, ni su industrialización inicial o refinamiento, juego de intereses financieros. El petróleo de Ayoluengo, por estar en manos de una Empresa pública que representa al Estado, fuera de los beneficios que corresponden a las Empresas extranjeras que han tomado parte en la investigación y alumbramiento, es de propiedad del pueblo español. Y también, lógicamente, su refinado y su distribución en el mercado nacional. Determinar que la refinería pendiente de establecimiento se instale aquí o allá porque un grupo de banqueros pudieran ofrecer la mitad de su financiación, como se ha publicado en la Prensa, me parece un atentado a los intereses económicos y sociales del país, porque este sistema, en definitiva, es contrario al espíritu de nuestro tiempo, de nuestro Régimen y a los postulados esenciales del Plan de Desarrollo Económico y Social.

M. Luis DOMINGUEZ

Ayuntamiento de Madrid

UN SEGURO TURISTICO EMPEZARA A REGIR EN ESPAÑA EL PROXIMO MES DE FEBRERO

PODRA CONTRATARSE TANTO INDIVIDUAL COMO COLECTIVO

SU CONTRATACION SERA VOLUNTARIA Y CUBRIRA DIEZ CLASES DISTINTAS DE RIESGOS

Una nueva institución destinada a proteger a los turistas extranjeros que visiten nuestro país, denominada Seguro Turístico, será implantada en España, a partir de febrero próximo, por iniciativa del Ministerio de Información y Turismo. Su característica esencial es la simplicidad de su contratación, con lo que se ha pretendido evitar toda clase de dilaciones y pérdida de tiempo. La contratación podrá hacerse de manera muy cómoda en las oficinas nacionales de turismo; en el extranjero, en las agencias de viajes y en las oficinas que instalen las Compañías aseguradoras. Dentro del territorio nacional, en las fronteras, aeropuertos, Compañías de Seguros y otros centros.

Las formas de contratación podrán ser: individual, al mismo tiempo que se formaliza una póliza de seguro se formaliza un documento que queda en poder del asegurado y que justifica su derecho a la cobertura de los riesgos que haya contratado; colectiva, para grupos de turistas de cuatro o más personas, que se asegurarán mediante una única póliza y con la facultad de contratar el seguro colectivo de viajes a "tort fait" que organicen las agencias de turismo.

Simplicidad de documentación

Otra característica es su uniformidad y simplicidad en la documentación, ya que, pese a cubrir diez modalidades de riesgos y dividirse en tres períodos de tiempo en su cobertura —ocho, quince y treinta días—, existe un solo documento en el que quedan perfectamente garantizados tanto los intereses del asegurado, en orden a sus derechos, como los de la agrupación y entidades emisoras, en orden a sus obligaciones.

Con esta misma finalidad de simplificar trámites se ha creado la Agrupación para el Seguro Turístico español Servicio Sindical (Astes), como entidad unitaria a las que pueden dirigirse los turistas.

Este seguro será voluntario, ya que acudirá a él el turista que lo desee. El pago de las primas es módico. Así el riesgo individual, sanitario y de equipajes quedará cubierto durante ocho días por 105 pesetas; quince días por 155 pesetas, y treinta días, 250 pesetas. El individual sanitario, por 90 pesetas, 133 pesetas y 214 pesetas, en ocho, quince y treinta días, respectivamente. El individual equipajes, 60 pesetas, 89 pesetas y 124 pesetas, para los respectivos tiempos citados.

Los riesgos individuales quedan cubiertos por 24, 35 y 55 pesetas, en los tiempos fijados; sanitario, 66, 98 y 159 pesetas; defensa jurídica, 36, 54 y 87 pesetas, repatriación de ocupantes de autocares, automóviles de turismo y motocicletas, tres, cinco y 19 pesetas; repatriación de automóviles de turismo, remolques y motocicletas, seis, nueve y 15 pesetas, en ocho, quince o treinta días, respectivamente.

Para grupos constituidos por cuatro o más personas, sin pasar de siete, se aplicará una bonificación del 5 por 100 sobre la prima total que resulte. Para ocho o más personas, la reducción será del 10 por 100. Prácticamente quedan cubiertos todos los riesgos que pueden afectar al turista extranjero.

SERVICIOS SANITARIOS

A través del Seguro Turístico se otorgarán los siguientes servicios sanitarios: toda clase de tratamiento médico y quirúrgico en accidentes y enfermedades agudas o crónicas, exploraciones y estudios complementarios de diagnósticos (Rayos X, análisis, etc.); estancia en sanatorio en procesos quirúrgicos; toda clase de medicamentos aplicados en el sanatorio quirúrgico; transfusiones de sangre y plasma; traslado del enfermo en ambulancia; estancia prolongada en el hotel por enfermedad o accidente; estancia de un acompañante en el sanatorio; repatriación del enfermo y del cadáver. Todo ello en las condiciones y con las limitaciones que se determinen y sin período de carencia alguno. Hay que destacar la posibilidad de que, en caso de enfermedad, el turista asegurado puede dirigirse al médico que estime conveniente sin traba ni limitación alguna.

En cuanto a los accidentes individuales, el Seguro Turístico indemniza al asegurado o a sus beneficiarios de los daños sufridos por lesiones corporales debidas a accidentes que procedan de causa fortuita, espontánea, exterior, violenta e independientemente de su voluntad, durante su estancia en España y que produzca —dentro del año desde la fecha del accidente— alguna de las consecuencias para las que se establece indemnización, que serán, para caso de muerte, 100.000 pesetas; invalidez, total, 200.000 pesetas, e invalidez parcial, 100.000 pesetas.

La defensa jurídica que necesite el turista, derivada de accidente de circulación, en el que intervenga el vehículo descrito en la póliza contratada, será también por cuenta del Seguro, así como el pago de los servicios de dicha sentencia o protección en caso de siniestro; el que se haga de los gastos judiciales que sin constituir sanción personal fueran consecuencia de cualquier procedimiento civil o penal.

El Seguro Turístico toma a su cargo, en las condiciones y circunstancias que se determinan, los gastos de transporte del vehículo reseñado en la póliza y de los ocupantes del mismo, desde el punto de España en que queden inmovilizados hasta el designado como lugar para la repatriación. También se garantiza un máximo de pesetas por equipaje y pasajero por los pérdidas o daños a consecuencia de incendio, robo con violencia.

UNOS 3.400 MILLONES DE PESETAS SE INVIRTIERON EN TENERIFE DURANTE 1965

SANTA CRUZ DE TENERIFE. El Gobernador Civil de Tenerife, don Juan Pablos Abril, ha dirigido a la provincia su tradicional salutación de Año Nuevo, en que hace un amplio y detenido balance de las importantes realizaciones llevadas a cabo durante 1965, con especificación de las inversiones correspondientes, que se elevan a 3.367.372.000 pesetas.

«No olvidemos —dijo— que detrás de todas estas realizaciones y proyectos en marcha hay una acción política, hay una doctrina impregnadora de esta acción y de este entusiasmo, y hay una paz creadora y fecunda que nuestro Caudillo mantiene, y gracias a la cual ha sido posible todo esto.» (Cifra.)

Junta Liquidadora de Material del Ministerio del Aire

DELEGACION REGIONAL EN LA MAESTRANZA AEREA DE MADRID

SUBASTAS

Se celebrarán en esta Maestranza, durante los días 21, 25 y 28 de enero y 1 de febrero próximos, a las diez horas, y comprenden automóviles y material diverso.

Detalles en Junta Liquidadora del Ministerio del Aire, Parque Central del Servicio de Automovilismo en Getafe y en esta Delegación Regional.

El importe de los anuncios será por cuenta de los adjudicatarios.

Cuatro Vientos, 30 de diciembre 1965.—El Capitán Secretario, Eduardo Bryant Alba.

AYUNTAMIENTO DE GIJON

ANUNCIO

El «Boletín Oficial del Estado» del 22 de los corrientes publica el anuncio de la subasta de las obras de construcción del Grupo Escolar «Rey Pelayo».

Las obras deberán estar terminadas en el plazo de veinte meses.

La subasta es, a la baja, de 11.090.233,20 pesetas. La fianza provisional es de 140.451,50 pesetas, y la definitiva, el doble.

Las proposiciones se admiten, hasta la una de la tarde del 13 de enero próximo, en esta Secretaría General, y la subasta se celebrará en estas Consistoriales a las doce de la mañana del 19 de enero venidero.

Consistoriales de Gijón, a 27 de diciembre de 1965.—El Alcalde (firma ilegible).

ANIVERSARIO DE LA RECONQUISTA DE GRANADA POR LOS REYES CATOLICOS

EN ZARAGOZA SE CELEBRO LA FESTIVIDAD DE LA VENIDA DE LA VIRGEN EN CARNE MORTAL

GRANADA. — La celebración del cuatrocientos setenta aniversario de la reconquista de la ciudad por los Reyes Católicos ha revestido la brillantez y solemnidad acostumbradas.

Poco antes de las once de la mañana salió del palacio municipal la Corporación, bajo mazas.

En la capilla de los Reyes Católicos, a cuya entrada fue recibido el Ayuntamiento por una Comisión de capellanes reales, le fue entregada la espada del Rey Fernando al presidente de la Audiencia, don Miguel Beltrán Aledo, y la corona de la Reina Isabel al capellán mayor de Reyes Católicos, don José García Arias.

Seguidamente se organizó el cortejo para penetrar en la catedral. A la puerta de ésta se encontraba el arzobispo de Granada, doctor García y García de Castro, y el Cabildo Metropolitano, con cruz alzada y ciriales, que se incorporaron a la comitiva cívica para dirigirse al altar mayor, donde se entonó un tedéum. Después la comitiva se dirigió a la plaza de las Pesiegas, calle del Colegio Catalino, plaza de Ribarrambla, Zacatín y Estribo, y volvió de nuevo a la capilla real.

Aquí el concejal don José Ruiz Pulido, que portaba el estandarte real, hizo entrega del mismo al también concejal don José Castillo González, que, cubierto con chistera, lo tremoló seis veces ante el altar mayor y sepulcro de los Reyes Católicos, mientras las bandas de música militar y municipal interpretaban el Himno Nacional.

Nuevamente se trasladó la comitiva a la catedral, donde hubo solemne función religiosa, en la que predicó el arcipreste de la catedral de Jaén, doctor don Juan Montijano Chica.

Concluida la solemnidad religiosa, la comitiva cívica regresó al Ayuntamiento por el centro de la ciudad, presenciando su paso millares de personas.

Ya en el palacio municipal ha tremolado el estandarte real desde el balcón principal por el concejal señor Ruiz Pulido, mientras que las fuerzas militares formadas ante el edificio presentaban armas y la banda de música interpretaba el Himno Nacional. Terminada la tremolación, las tropas desfilaron ante las autoridades. (Cifra.)

Cultos en honor de la Virgen del Pilar

ZARAGOZA. — Se celebró el domingo la festividad de la venida de la Virgen en carne mortal a Zaragoza. A medianoche del lunes dieron comienzo los actos con una misa solemne cantada por las dos capillas catedralicias.

Por la mañana, además de los cultos principales del día, se ha celebrado claustro solemne, con vela a la santa capilla, y a continuación misa, también solemne, con homilía, a la que han asistido el Ayuntamiento en corporación y las autoridades.

Ayer fue el único día del año en que la Virgen se muestra a la devoción de los fieles sin su tradicional manto, con la columna descubierto, y millares y millares de fieles se acercan al Pilar.

Romería de la Virgen del Mar

ALMERIA. — La romería de la Virgen del Mar a su ermita de Torre Barcia, se inició a las diez con un tiempo espléndido y una temperatura de alrededor de 20 grados, lo que hizo que fuera más de veinte mil personas las que acompañaran a la Patrona de Almería en su procesional recorrido.

ZARAGOZA GANO EL CONCURSO «LA UNION HACE LA FUERZA»

TELEVISION ESPAÑOLA HARA ENTREGA DE LOS PREMIOS EL PROXIMO LUNES

Zaragoza se ha llevado el millón de pesetas o, más exactamente, 999.999, al proclamarse «mejor campeón del torneo «La unión hace la fuerza». El equipo coruñés, subcampeón, se ha llevado la cantidad de 333.333 pesetas en este programa de Televisión Española, desarrollado durante cincuenta y tantas semanas, y seguido por millones de telespectadores de España, Marruecos y Andorra.

La Casa de Campo y la piscina del Estadio de Vallehermoso fueron el campo de batalla para este torneo cultural-deportivo de aragoneses y gallegos. Y los aragoneses pusieron más pasión, porque eran muchos más animando a Martín Martín Martín, durante las cinco veces que tuvo que pasear el lazo de la Casa de Campo para superar marcas con su piragua, que los gallegos que fueron a animar al campeón amateur de natación Carlitos Bremón, a la piscina de Vallehermoso. Las seis veces que tuvo que dirigirse que por el no se iba a perder la honrilla ni el millón de pesetas. Pero los intelectuales gallegos fueron más lentos y su equipo no estuvo muy afortunado en la contestación de doce preguntas que le fueron formuladas. Fallaron también los niños, pero fueron más rápidos y conservaron desde el principio esos dos puntitos con los que sacaron el «sacco» del millón de pesetas.

Entre los manos estaba su gobernador Civil, el animoso señor don José González Sama, también, antes de iniciarse este programa de la final, el Alcalde de Zaragoza invitó a los equipos de La Coruña y de Baleares a pasar una semanita de buena vida en las riberas del Ebro, en la capital baturra.

Todo fue animación y todo deportividad y buenos modales. La brisa de la Casa de Campo no influyó en lo más mínimo, al contrario, empujó a los «Ebros» y así estuvieron siempre ajustados, quizá por reso de entre los intelectuales suman muchos más años.

Y el equipo de Televisión Española también entusiasmo y hubo nervios en todos; pero bien igualmente, buena lid y deportividad.

El próximo lunes, día 10, Televisión Española, durante una fiesta que se celebrará en Zaragoza, hará entrega de los premios. Y así se llegará a la última fase de este programa, que interesó a sus aficionados y también a los telespectadores.

Ayuntamiento de Granada

LAS PALMAS DE GRAN CANARIA

SE RESUELVE EL PROBLEMA DEL TRANSPORTE DE VIAJEROS DE LA ISLA

SE CREA UNA COOPERATIVA CON LA EMPRESA QUE HACE 39 AÑOS VENIA PRESTANDO LOS SERVICIOS

EL GOBERNADOR CIVIL HA SEÑALADO QUE SE TRATA DE UN GRAN TRIUNFO DEL COOPERATIVISMO SINDICAL EN LA PROVINCIA

LAS PALMAS DE GRAN CANARIA. (De nuestro corresponsal.)—Con toda razón ha podido significar la primera autoridad civil, don Antonio Avendaño, que el cooperativismo ha logrado un gran triunfo en la provincia. Porque en su virtud se ha solucionado el viejo y grave problema del transporte de viajeros en Gran Canaria.

El acontecimiento tenía que registrar la solemnidad debida, y ningún marco mejor que el propio Gobierno Civil, donde, con las jerarquías sindicales correspondientes, estaba el director-gerente de ALCASA —la antigua Empresa concesionaria de transportes— y la Junta Rectora de la Cooperativa de Servicios Regulares de la isla de Gran Canaria, presididos por el Gobernador Civil y Jefe Provincial del Movimiento. Sólo se trataba de dar cuenta al señor Avendaño —gran paladín de la creación de la Cooperativa— de que, a partir del primero de enero la recién creada entidad comenzaría la explotación del servicio, de acuerdo con la concesión obtenida.

Por el presidente y vicepresidente de la entidad, señores Flores Viera y González Vera, se expusieron las vicisitudes que han ido concediendo durante años, hasta llegar a este momento, en que 277 hombres se religan en régimen de cooperación para solucionar una situación angustiosa. Se puso de manifiesto que la función primordial de esta Cooperativa es crear un servicio regular ordenado, poniéndolo en condiciones, y, al mismo tiempo, reorganizar el servicio de taxis, a los efectos de que ambos estén atendidos.

También, por parte del director-gerente de ALCASA, señor Guerra, se puso de relieve su dedicación a la Empresa por la que había laborado treinta y nueve años, los momentos difíciles por los que la misma había pasado debido a diversos contratiempos, en los que figuran problemas de material y de combustible, derivados de las restricciones impuestas por la guerra civil primero y luego por la europea, y finalmente, por la época, la más difícil, de la posguerra mundial. Indicó cómo se ha llegado a unos momentos de que empresas de esta envergadura, con más de 300 obreros, tienen que dar entrada a los productores en la misma para que pueda seguir funcionando debidamente.

PALABRAS DEL JEFE PROVINCIAL

El Gobernador Civil comentó la trascendencia y necesidad de este sistema, única solución que tiene el mundo cristiano—dijo—para organizar sus economías, y explicó lo que significaba para la isla el paso que acababa de darse. Recordó cómo hace tres años comenzaron las gestiones, en las que por los interesados se han ido dejando jirones de sus esperanzas y de su fe por el porvenir; sin embargo, el bagaje que llevaban era tan grande, que ha llegado a este momento todavía con la esperanza y con fe suficientes para gozar de este acto tan emotivo como auténticamente sindical y cristiano. «En este momento —añadió— vemos coincidir junto a esta mesa a las autoridades que tenían un problema en la isla de Gran Canaria, que por distintas circunstancias constituía un desbarajuste absoluto, que iba en perjuicio de aquellos que lo prestaban y no se sabía hasta cuándo podían prestarlo, porque del desorden y de la falta de garantía de una auténtica concesión no se derivaría nada más que la llegada del momento en que inelucdiblemente habría de irse a un cambio de la situación.

Vosotros, junto a las autoridades, habéis ofrecido una solución. Tanto el señor Guerra como los hombres que prestábais este servicio, unos desordenadamente y otros al servicio de la Empresa concesionaria, habéis ofrecido una solución por la cual se puede legalizar la situación en la carretera de aquellos que hasta ahora no la tenían. Y, a la vez, la Empresa, reconociendo que el final de ella no podía estar mejor que en manos de sus propios empleados, les ha dado, al cederles en este acto la explotación, unas condiciones por las cuales yo no puedo menos de felicitarle y agradecérselo. Porque el mayor éxito que puede tener el jefe político de una provincia es que encuentre hombres que colaboren con lo que él siente que ha de ser política que se debe llevar así. Y cuando nos habéis ofrecido esperas y alargamientos indefinidos sin garantía de que iban a terminar con éxito; cuando habéis ofrecido a todos estos hombres facilidades de pago y cuando, finalmente, me habéis dicho, con una frase muy gráfica, que no queréis que vuestros obreros acudieran a la Cooperativa descalzos, sin nada en las manos que aportar, cuando otros aportaban sus coches, y que para ello les cedíais gratuitamente el solar que hay en la esquina de la carretera de Mata y el paseo de Chil, en la plaza de Nuestra Señora del Pino, solar que sabemos lo que vale y que indudablemente es una cantidad superior a la tercera parte del total en que habéis evaluado la concesión, no puedo por menos de deciros que habéis hecho un acto de justicia, no de caridad; pero un acto de justicia que si en el mundo hicéramos todos, ni habría guerras ni habría conflictos sociales.»

Se refirió a continuación el señor Avendaño a los hombres que no estaban representados en la Cooperativa por diversos motivos, diciendo lo que machaconamente ha repetido en las reuniones con los mismos: que no tuvieron la fe y la esperanza suficientes en la cooperación. «No cejaremos hasta poder convencerles y poderles dar la mano para que todos juntos podamos organizar el transporte en la provincia de Las Palmas, como ejemplo para España entera. Les diremos que nunca han perdido, sino que estos hombres hermanos suyos les dieron un ejemplo de lo que se podía hacer. Ni han perdido al vosotros habéis ganado. Lo que sí pueden estar seguros es que todos ganaremos en esta nueva organización y que esta nueva organización permitirá que la legalización del transporte en la isla de Gran Canaria sea total y perfecta; que la Cooperativa contará en absoluto, en cuanto tenga medios suficientes para ello, con el apoyo total de la ley que para ello se dictó.

Daremos el tiempo necesario —aseguró el Gobernador— para que la Cooperativa pueda empezar a funcionar, que es pido sea lo más breve posible; organizaremos entonces nuestros servicios de transportes interiores urbanos en todos los Ayuntamientos de la isla de Gran Canaria; veremos cuáles son sus necesidades, las que tenéis de los reconocimientos de los vehículos, como se ha hecho y como se seguirá haciendo, de una manera en que junto a la garantía del viajero esté la comprensión también de los medios de transporte que hoy existen, porque ya sé que tenéis en marcha la adquisición de los vehículos nuevos suficientes para que el usuario no tenga ningún motivo de queja.

La Organización Sindical y el Ministerio de Trabajo —concreté con agradecimiento el señor Avendaño— han sabido comprender lo que habéis hecho.

Ignacio QUINTANA MARRERO

HOY
tenemos abierto
hasta las 9
MAÑANA
hasta las 12
de la noche
El Corte Inglés

LUGO

LA CAPITAL DE PROVINCIA HA ALCANZADO LOS 70.000 HABITANTES

LA POBLACION FUERA DEL RECINTO DE LA MURALLA ROMANA ES MUY SUPERIOR A LA QUE VIVE DENTRO DE EL

LUGO. (De nuestro corresponsal.)—En el fin de año, Lugo ha debido alcanzar la cifra de 70.000 habitantes. Hace un siglo, la población andaba por las 20.000 almas y bastante más de la mitad vivían dedicadas a labores agrícolas. Hoy, la proporción se ha invertido, pues el casco urbano totaliza unas 50.000 personas.

A unos parecerá elevada la cifra de población alcanzada por Lugo, capital de una provincia subdesarrollada y a la que no se han ofrecido alicientes suficientes para quitarse de encima tal sambenito; pero a otros, les complacerá, sin duda, muchísimo, pues revela que la capital no es ajena al crecimiento urbano experimentado por las diversas capitales españolas.

En 1860, el censo humano del término municipal era de 21.298 habitantes, y al rayar el nuevo siglo, de 26.959. El crecimiento prosigue lentamente, pues no en vano la emigración, tanto en la provincia como en la capital, sigue siendo muy fuerte. Pero al iniciarse la década de los treinta son 31.137 las personas que viven en el Municipio capitalino, y en 1940, con la urbe extendiéndose fuera del recinto murado por Roma, la cifra desborda ya las cuarenta mil almas: concretamente, 42.805.

Al cumplirse el medio siglo del presente año son 53.743 las personas que radican en el término. El perímetro urbano, ya desbordada la vieja muralla por todas partes, continúa expandiéndose. La época del emsenado negros, como corresponde a una ciudad cabecera de provincia eminentemente agrícola, contribuyó al auge, y aunque luego el «boom» al normalizarse la vida económica nacional, va cesando, el crecimiento vegetativo, por un lado, y, por otro, la fuerte corriente emigratoria de gentes procedentes del medio rural, ansiosas de un mejor vivir, hace que el censo se nutra con más rapidez que la que refleja la estadística. Según ésta, en 1963, son 69.040 las personas que en Lugo viven. 1964 cierra su cuenta con 69.710.

INFLUENCIA DE LA EMIGRACION

Es indudable que la emigración laboral afecta también a la ciudad; pero es mayor la corriente que aporta el medio rural, por lo que el crecimiento, comprobable a ojos vistos, es mayor que el que la estadística municipal refleja. Tanto es así, que al corregirse errores censales sufridos en estos últimos años, se espera que el 31 de diciembre último, la capital haya rebasado, incluido su cinturón rural, que forma parte del municipio, las 70.000 almas de que hablábamos al principio y que nos hacen confiar en un desarrollo más armónico y progresivo de la población, que irá contando con nuevas fuentes de trabajo, que a sus gentes les permitan mirar más confiadamente al porvenir. Ese mismo crecimiento urbano, con nobleza de edificaciones; la creación de polígonos satélites y otros alicientes para la vida comunal, hacen que el porvenir se vaya definiendo con tintas cada vez más risueñas.

Rafael VILASECA

IGLESIAS SELGAS, EN GRANADA

Conversó con eminentes personalidades sobre la organización del Sindicato Nacional de Enseñanza

GRANADA. — El Jefe Nacional del Sindicato de Enseñanza, Carlos Iglesias Selgas, llegó ayer tarde a Granada. A última hora acudió al Palacio Arzobispal para entrevistarse con el prelado, que es presidente de la Comisión Episcopal de Enseñanza, tratando ampliamente de temas relacionados con esta materia.

El señor Iglesias mantuvo también una larga conversación con el Delegado Provincial de Sindicatos, cuarta de la Organización del Sindicato Nacional de Enseñanza. (Cifra.)

Ayuntamiento de Madrid

CUENCA

EN EL AÑO CONCLUIDO LA ENSEÑANZA PRIMARIA REALIZO EN ESTA PROVINCIA UN AVANCE EXTRAORDINARIO

PARA RESOLVER TOTALMENTE EL PROBLEMA ESCOLAR SE REQUIERE LA URGENTE PUESTA EN MARCHA DE CUATRO ESCUELAS HOGARES ESTRATEGICAMENTE SITUADAS EN LA PROVINCIA

CUENCA (Servicio especial para ARRIBA).—La actividad de la Inspección Provincial de Enseñanza Primaria ha sido durante el año que termina realmente extraordinaria. Ochenta y siete millones de pesetas se han invertido en el último curso escolar en la mejora de los servicios. Sin embargo, en el próximo esta cifra alcanzará los ciento cincuenta millones largos.

Treinta y ocho mil novecientos escolares están atendidos por las mil ciento veintisiete escuelas existentes y los mil doscientos maestros que en ellas trabajan. Se tiende a suprimir parte de las ochenta y siete escuelas mixtas y a convertir en mixtas algunas de las trescientas setenta y dos unitarias que ahora funcionan; todas las demás están ya agrupadas, con lo que se está consiguiendo una mayor eficiencia en la Enseñanza y un ahorro bastante notable. Sin embargo, el ahorro verdaderamente espectacular vendrá pronto de la mano de la solución de escuela para todos los niños conquenses. Los diecisiete mil y pico kilómetros cuadrados de esta inmensa provincia y la diseminación de sus núcleos rurales ha sido imposible la atención a niños de las aldeas—dos y tres por caserío—más que con la urgente creación de cuatro Escuelas Hogares que atiendan a estos pequeños durante el curso escolar en régimen de internado.

El proyecto, ya expuesto en la visita del Ministro de Educación a esta capital, y que tuvo la mejor acogida, se completaría con la creación y puesta en marcha de esas cuatro Escuelas Hogares. Deberán estar situadas estratégicamente, para poder acoger a los niños de las distintas comarcas, sin alejarles demasiado de sus familias. Una de ellas, como zona central, se instalará en la capital—ya el Ayuntamiento cede un edificio amplio, formidable—, y las otras tres en los pueblos de Cañete, San Clemente o Belmonte, y en otro equidistante de Huete y Priego, Cañaveras, por ejemplo. Con esto no quedará un solo niño conquense sin escuela, y el ahorro para el Estado, en personal y material, será enorme.

Tanto para las escuelas ordinarias como para los cursos de iniciación se han recibido dos mil quinientas mesas bipersonales, cincuenta y siete bibliotecas, cincuenta y nueve proyectores de diapositivas, ochocientos veinte libros, una imprenta, máquinas diversas: de escribir, de tricotar, de coser, etc. Pero la creación del año ha sido la emisión radiofónica, a través de Radio Nacional de España en Cuenca, "Jueves escolar".

La emisión se lanza todos los jueves, a primera hora de la noche, y en ella colaboran inspectores, directores, maestros y alumnos, y, se trata de llevar a ella a los padres de familia. Su principal objetivo es la formación completa del niño, su formación artística y social, teniendo como instrumentos la Prensa, Radio y Televisión, los coros, la declamación, etcétera.

Numerosos cursos se han celebrado: EDALNU, parvulistas, directores y centros de colaboración, en total cerca de un centenar. Se han extendido más de cuatro mil certificados de Estudios Primarios, de ellos unos quinientos para alumnos mayores de veinte años. Pero el Plan en realización prevé la continuidad de las ochenta clases de alfabetización, en las que han recibido instrucción y educación 2.345 alumnos, y el funcionamiento de setenta y nueve "Pequeñas universidades", que vienen a sustituir a las antiguas clases de adultos durante ciento sesenta días al año; así como la extensión de los cotos, granjas y huertos escolares, que están consiguiendo despertar el espíritu de comercialización de los productos en niños y mayores. Lo mismo se va a incrementar la preocupación por los niños subnormales y excepcionales.

Todo esto, oído y escrito a vuela pluma, no cabe duda de que frenará algo la emigración de los pequeños núcleos rurales — once mil personas los abandonaron este año último — y aumentará el porcentaje de escolares que cursen estudios medios, que actualmente es de ocho en el Bachiller elemental, 3,5 en el superior y 3,7 en Maestría Industrial respecto del censo escolar total.

Andrés GALLARDO

DIECISIETE MILLONES PARA REPARAR LOS DAÑOS CAUSADOS POR LAS INUNDACIONES EN CHICLAÑA

EL MINISTRO DE HACIENDA ENTREGO AL ALCALDE DE LA CIUDAD LA AYUDA DEL GOBIERNO

CADIZ.—El Ministro de Hacienda, don Juan José Espinosa San Martín, llegó el domingo a esta provincia. En Puerto Real, donde fue recibido por los Gobernadores Civil y Militar, Presidente de la Diputación, Delegado de Hacienda y otras autoridades y personalidades, así como el Ayuntamiento en Pleno de aquella localidad, en la que presidió el acto de inauguración y entrega de 80 viviendas construidas por el Patronato de la Diputación Provincial. Después de almorzar en Chiclana de la Frontera, en cuyo Ayuntamiento tuvo lugar una reunión que presidió el Ministro, acompañado de las autoridades provinciales y locales, en la que hizo entrega al Alcalde de Chiclana de un cheque por valor de 17 millones de pesetas, cantidad que el Gobierno destina a las obras de reparación de los daños ocasionados por la inundación del río Iro, acaecido el pasado mes de octubre. A continuación, el Ministro visitó la Exposición de ajuares enviados por el Ministro de la Vivienda para los damnificados.

La mencionada entrega del dotativo del Gobierno ha sido el objeto principal del viaje del Ministro a esta provincia.

A las diez de la noche llegó a Cádiz el señor Espinosa. (Cifra.)

Reunión con las autoridades

CADIZ.—En la mañana del lunes recibió el Ministro de Hacienda varias visitas en el hotel Atlántico, de la Subsecretaría de Turismo. Después se trasladó al edificio del consorcio de la zona franca en donde presidió una importante reunión, a la que asistieron las primeras autoridades civiles y militares, así como el obispo de la diócesis, el delegado de Hacienda y representaciones del comercio y de la industria gaditana. En esta reunión hizo uso de la palabra el Alcalde de Cádiz, quien expuso al Ministro los problemas que afectan a la ciudad y le agradeció la visita que hacía a su municipio. Expresó su confianza de que el señor Espinosa haría cuanto le fuese posible en favor de los problemas expuestos. El Ministro de Hacienda contestó al Alcalde agradeciéndole la distinción de que ha sido objeto por parte del Ayuntamiento al nombrarle hijo adoptivo de Cádiz. «Aunque en verdad—dijo—el título lo corresponde a mis antecesores en el Ministerio.» Prometió asimismo hacer cuanto esté en su mano para resolver esos problemas a que aludió el Alcalde. Terminada la reunión, el Ministro efectuó una visita a la zona franca y a la central térmica, ubicada en aquellos terrenos. Seguidamente, y acompañado de las autoridades, marchó al polígono de Los Corrales, en el que se están construyendo 4.000 viviendas. Por último, el señor Espinosa firmó en el despacho del delegado de Hacienda la escritura de adquisición por la Diputación Provincial de Cádiz del edificio en que actualmente se encuentran todas las dependencias de su Departamento. (Cifra.)

TODOS LOS PAISES HISPANOAMERICANOS ESTAN DESARROLLANDO PROGRESIVAMENTE SU INDUSTRIA PESQUERA

LA ARGENTINA INTENTA LLEGAR A UN MILLON DE TONELADAS DE PESCA AL AÑO

UN TECNICO PESQUERO ESPAÑOL HA SIDO ENCARGADO DE PRESENTAR EL PLAN DE DESARROLLO DEL PROYECTO A LOS DIRIGENTES DE LA FAO

De norte a sur, todos los países de Hispanoamérica están desarrollando progresivamente su industria pesquera. El ejemplo del Perú, con más de seis millones de toneladas de pescado capturado al año, es una especie de acicate. Argentina tiene también sus proyectos sobre la pesca. Intenta llegar a lograr un millón de toneladas al año, y para eso se dirigió al Fondo de las Naciones Unidas para que le enviaran un experto. Entre los elegidos por la FAO, el organismo especializado de las Naciones Unidas, el Gobierno argentino eligió a un español, con amplia experiencia pesquera, don Angel Fernández y Fernández, que ya había asesorado al Gobierno chileno en un proyecto parecido, y como experto de la FAO, a su paso por Madrid, camino de Roma, a fin de presentar el plan de operaciones del proyecto de desarrollo pesquero argentino a los dirigentes de la FAO, don Angel Fernández, manifestó a un redactor de la agencia Efe:

—Argentina es un país pesquero más desarrollado de lo que se cree. Existe una preocupación oficial muy adelantada y muy bien orientada en este sentido y dispone de unos centros de investigación muy eficaces, dirigidos por el Premio Nobel Hussey, quien tiene una preocupación por el campo de biología aplicado a la pesca extraordinaria. A mi juicio, se están haciendo las cosas con gran sentido y prudencia. Los industriales son gente preparada, y aunque las industrias y los buques son algo anticuados, están en proceso de adaptación muy interesante, y pese a que la conservación y el desarrollo de la ganadería es algo que preocupa mucho al Gobierno argentino, no por eso se ha olvidado de la pesca.

MISION EN ROMA

—¿Cuál va a ser su misión concreta en Roma?

—Aparte de presentar el plan de operaciones, designar el equipo que lleve a cabo el plan, integrado por dos biólogos, un economista, un experto en material electrónico, dos patrones de pesca, un experto en redes y un experto comercial. Espero que los patrones de pesca y el experto en redes sean españoles, que los tenemos muy buenos.

—¿En qué consiste el proyecto?

—Comprobar la existencia de peces comestibles en diversas áreas del mar argentino que no han sido exploradas, para ajustar en lo posible la explotación de la riqueza, a fin de no agotarla, como la experiencia ha demostrado por la labor realizada en otros países, principalmente europeos, entre los cuales figura España, que con un trabajo de rastreo intensivo han agotado los «stocks» de sus plataformas continentales. Es el inconveniente de haber tenido la industria antes que la ciencia. En el caso argentino, la industria se puede ajustar a los conocimientos científicos y lograr aprovechar, sin peligro de agotarla, sus posibilidades pesqueras.

—¿Cómo es que ha sido elegido un español para director de este programa?

—España está considerada como un país pesquero de primera línea, y además nuestras relaciones con los pueblos de Hispanoamérica en este campo son muy activas. Creo que nuestras posibilidades con aquellos pueblos hermanos son considerables en el campo del comercio y de la técnica.

"BOLETIN DEL ESTADO"

CONVOCATORIA DEL PREMIO DEL INSTITUTO DE ESTUDIOS FISCALES 1965

Por una resolución del Ministerio de Hacienda que publica hoy el «Boletín Oficial del Estado» se anuncia convocatoria para la concesión del Premio Instituto de Estudios Fiscales de 1965.

Por una orden del Ministerio de Educación Nacional se convoca también oposición anual para la concesión de diez Premios Nacionales de Bachillerato.

Por una orden del Ministerio de Marina se concede a don Gonzalo Meirás Otero la Cruz del Mérito Naval de segunda clase con distintivo blanco.

Por órdenes del Ministerio de Justicia se manda expedir carta de sucesión en los títulos de condesa de Esteban y de conde de Trigona a favor de doña Isabel de Borbón y de Esteban y de don José María Mayans y de Jáudenes, respectivamente.

EL DIRECTOR GENERAL DE CARRETERAS INSPECCIONO LAS OBRAS DEL PLAN DE URGENCIA PARA BARCELONA

DEBERAN ESTAR TERMINADAS A PRIMEROS DEL MES DE JUNIO PROXIMO

BARCELONA. — Tras breve estancia en esta ciudad regresó a Madrid el director general de Carreteras y Caminos Vecinales, don Pedro de Areitío, quien ha inspeccionado el desarrollo de los trabajos del Plan de Urgencia para Barcelona, que deben estar terminados a primeros de junio.

Dentro de dicho Plan se encuentran también en marcha las obras de ensanche de la travesía de San Feliu y las del puente de San Adrián y desdoblamiento de la calzada San Adrián-Badalona. En cuanto a las restantes previstas, aseguró el director general que darán comienzo dentro de la semana próxima, salvo la variante de Masrampo, en la carretera nacional 152, por hallarse en trámite de subasta la correspondiente adjudicación.

Durante su estancia, el señor Areitío estuvo en la Oficina Regional de Proyectos, donde examinó la maqueta del futuro enlace de la plaza de las Glorias y estudió el anteproyecto de la variante para supresión definitiva del paso a nivel de San Feliu de Llobregat.

También cambió impresiones con el ingeniero-jefe de Obras Públicas de Gerona sobre el proyecto de enlace de 7,2 kilómetros de extensión, entre La Bañiloca y Hostalrich, enlace que debe estar listo para prestar servicio a partir del próximo verano. (Cifra.)

AYUNTAMIENTO DE ALCUDIA DE CARLET

(VALENCIA)

ANUNCIO SUBASTA

Se hace saber: Que en el «B. O. del Estado» núm. 303, fecha 30 de diciembre 1965, aparece inserto el anuncio de subasta de las obras del MERCADO.

Proyecto de ejecución, pesetas 2.233.505,15.

Alcudia de Carlet, 29 diciembre de 1965. — El Alcalde (firmado), A. Sanchís.

Ayuntamiento de Madrid

SIGUE LA POLEMICA:

¿PROVINCIA DE OVIEDO O PROVINCIA DE ASTURIAS?

LA FELGUERA.—De vez en cuando salta de la conversación a la tribuna pública el tema suscitado del título de nuestra provincia. Lo que no es de extrañar, pues es una cuestión que atañe grandemente al interés y al sentimiento de los asturianos, por lo cual permanece latente mientras no se resuelva conforme a razón. Claro que existen otros problemas más graves aún; pero ello no es óbice para que el de referencia, por otra parte fácil de resolver, se plantee.

Ya antes de la llegada de los romanos (hace más de veinte siglos) se conocía con el nombre de astures a los moradores de nuestra hermosa y rica región, que por ello recibió la denominación de Asturias. Este nombre fue conservado desde tan remotos tiempos, y recibió numerosas confirmaciones oficiales. La reconquista en el siglo VIII se inició en nuestra tierra, constituyéndose el Reino de Asturias, que al ir expandiéndose hacia el Sur tomó después el nombre de Reino de León y de Castilla más tarde. A nuestra comarca, en reconocimiento a sus méritos históricos, se la denominó oficialmente Principado de Asturias, del cual era titular el heredero de la Corona de España. Durante la invasión napoleónica se hizo famosa la Junta del Principado de Asturias, alentando la resistencia contra el invasor.

Al hacer a fines del pasado siglo la actual división de España en provincias se adoptó el principio general de denominarlas con el nombre de la ciudad elegida para capital. Sin embargo, se exceptuaron las provincias de Navarra, Vizcaya, Guipúzcoa y Alava. Pero se creó la provincia de Oviedo, quedando olvidado lamentablemente el nombre de Asturias, de tanto o mayor arraigo y tradición que aquéllos.

A pesar de esa incongruencia oficial, a nadie nacido en nuestra provincia, fuera de la capital, se nos ocurre considerarnos oventenses, sino asturianos, y como a tales se nos conoce por las personas de fuera de esta región. E incluso la mayor parte de los organismos públicos en plan realista, al referirse a nuestra región y provincia, continúan empleando la denominación tradicional.

En nuestra provincia, además de Oviedo, existe Gijón (tan grande como ella) y otras ciudades importantes. Al darle oficialmente aquel nombre se induce al error, a quienes no nos conocen bien, de creer que carecen de importancia, con los consiguientes perjuicios.

Aparte de que la dualidad de denominaciones, una en el papel y otra en la realidad viva, es causa de continuos confusionismos y molestias; sobre todo cuando se trata de adquirir información provincial, que unas veces figura bajo el epígrafe de Oviedo y otras bajo el de Asturias.

Hora es ya, en nuestro tiempo en que tantos errores pasados se han rectificado, el que los Ayuntamientos, Sindicatos y demás fuerzas vivas, secundando la petición hecha por los Centros Asturianos de todo el mundo, pongan empeño en lograr que sea correcta la denominación oficial de nuestra región volviendo a titularla: Provincia de Asturias, capital, Oviedo.

C. RODRIGUEZ-PONGA

LERIDA

LA CIUDAD NECESITA CON URGENCIA UNA MODERNA ESTACION DE AUTOBUSES

Diariamente afluyen a la capital 120 autobuses de los pueblos, cuyas paradas entorpecen fuertem ente el tráfico

EN EL MISMO POLIGONO DONDE SE CONSTRUYA LA ESTACION SERA EDIFICADA LA NUEVA CASA SINDICAL, CUYAS OBRAS YA HAN SIDO SUBASTADAS

LERIDA. *(De nuestro corresponsal.)*—Una de las mayores necesidades que se les plantean a las grandes poblaciones es la disposición de una estación de autobuses donde converjan todas las líneas de transporte de viajeros que llegan a ellas diariamente. El incremento de los transportes y el creciente problema de la circulación y el aparcamiento exigen la ordenación del tráfico de esta clase de grandes vehículos, que entorpecen y embotellan las ciudades, aparte de la necesidad de lograr una centralización receptora en provecho de los propios viajeros. Lérida es una de las ciudades que padecen este problema; hay que tener en cuenta que a diario llegan a los pueblos de la provincia unos 120 autobuses, cuyas paradas las tienen establecidas en diferentes puntos de la ciudad. Más de 5.000 viajeros llegan cada mañana para salir a primeras horas de la tarde a su punto de origen. El Ayuntamiento hace tiempo acordó, después de laboriosas discusiones y contraste de pareceres, resolver el problema construyendo la anhelada estación de autobuses en el llamado polígono de urbanismo número 1, situado en pleno centro neurálgico de la ciudad, inchuyéndola dentro del complejo residencial que construye la Cooperativa de Viviendas «Nuestro Hogar», que ya tiene a punto de terminar una amplia manzana de 14 pisos, en la que se incluyen 184 viviendas de renta limitada, 25 locales comerciales y 20 departamentos destinados a despacho. Todo este conjunto de viviendas y estación de autobuses ha sido presupuestado en 120 millones de pesetas en números redondos.

Ahora acaba de ser publicada en el «Boletín Oficial del Estado» la resolución por la que se anuncia concurso de prestación de los servicios de la estación de autobuses y construcción de sus instalaciones. La entidad constructora es la misma Cooperativa de Viviendas «Nuestro Hogar», pudiendo ser adjudicatario de las obras con carácter preferente el Sindicato Provincial de Transportes y Comunicaciones de Lérida, por si o mediante la agrupación de transportistas, y en segundo lugar, la propia Cooperativa de Viviendas. Al adjudicatario se le concede la exclusiva del uso de la estación, que será obligatorio para todas las líneas de servicio público de transportes por carretera, concediéndosele entre otros privilegios la exención fiscal y la promoción de tarifas por un período de cincuenta años, al cabo de los cuales revertirá el complejo a propiedad del Ayuntamiento.

LUGAR DE EMPLAZAMIENTO

Desde luego, la estación de autobuses es de absoluta necesidad, y su realidad es ya inminente; pero lo que no termina de llenar es el lugar de su emplazamiento, ya que actualmente el punto escogido se encuentra lindante con la nueva avenida de Madrid, en pleno centro urbano, y aun cuando la estructura de las vías de circulación que la enmarcan puedan ofrecer desahogo, parece que debiera alejarse en un extremo de la ciudad, donde la complicación maniobrera de los mastodónticos autobuses no entorpecería de la forma que se teme pueda ocasionar en el emplazamiento escogido. Pero lo hecho, hecho está, y ante la urgencia, desde luego, la futura estación de autobuses cumplirá un cometido que hasta ahora no estaba cubierto y que era de extrema necesidad resolver dado el crecimiento que está tomando Lérida estos últimos años.

En el mismo polígono se levantará también la Casa Sindical, ya a punto de subasta, y otros grupos de viviendas particulares, que darán a todo el contorno una gran vitalidad. Proporcionará a Lérida un nuevo aspecto, que ya se percibe con la flamante avenida de Madrid, de varias calzadas en ambas direcciones, tanto para la circulación exterior como interior, que ofrecen al viajero una perspectiva de ciudad moderna que hasta ahora no tenía por la especial configuración que el clima de la ciudad obligó a sus «paheres» en otros tiempos, sin problemas circulatorios. Lérida con estas mejoras ganará una enormidad, ofreciendo además a los ciudadanos un magnífico paseo a lo largo de la balconada sobre el Segre, al que sólo le falta que las aguas del río cubran su cauce, ahora mermado por la presa edificada antes de llegar a la ciudad. Sin duda, será lugar preferido de paseo en los días soleados, que ya son normales, pues realmente este año que terminó no se ha conocido el invierno frío, de niebla, que siempre caracterizó a Lérida, y que años atrás se iniciaba ya en los primeros días de otoño. Lérida, renovada físicamente, se ha convertido en una ciudad agradable, tanto en invierno como en verano.

Ramón FERNANDEZ-PAREDES

TOLEDO

GAVIOTAS EN EL TAJO

DESDE HACE CUATRO AÑOS SOBREVUELAN EL RIO AL PASO DE ESTE POR LA CIUDAD

PROCEDEN DEL ATLANTICO Y CADA VEZ SON MAS NUMEROSAS

TOLEDO. (De nuestro corresponsal.)—*Son las mismas que describen airosos arcos, alzadas y descensos majestuosos en la anchurosa boca lisboeta, allí donde el Atlántico se traga al Tajo, o quizá mejor, cuando un océano bravo penetra suavemente por el amplio estuario de Paco d'Arcos a Traparia hasta Vilafranca de Xira, después de rumorear ante los pretiles de Terreiro de Paço, para poseer a la explendida vía fluvial de la Península Ibérica. Gaviotas atlánticas, graciosas y blancas en Nauvré, costa portuguesa festoneada de verdes y fastuosas perspectivas; gaviotas atlánticas, forasteras y graciosas, como el mar que las mece, luchando contra corrientes en ese del Norte, seis y compacto de Zeebrugge o allá por donde el Escalda empieza y termina para desde Bergen op Zoom visitumbrar las extensiones desecadas de un ayer mar que los hombres echan ahora.*

Rutas de las gaviotas, recordados hoy, al verlas menudas y graciosas, rozar las aguas del Tajo en Toledo. Una ciudad, la Imperial, que ceñida por el líquido cinturón de la geografía, la historia y el arte, se vistumbra estos días, desde los altos de la Peña del Rey Moro, cual encantadora visiente, tostemida por nieblas y brumas, espesas y constantes, que envuelven de ensueño la realidad mágica de un cerramo Belén.

Gaviotas, una vez más —desde cuatro años consecutivos—, que vienen remontando el curso del río, desde Lisboa amplio y atlántico hasta Toledo anchuroso y serpenteante, casi siempre caudaloso y desde hace unos años regulado en su fluir merced a los embalses de Entrepeñas y Buendía.

Las gaviotas que hoy mulan y sobrevuelan las aguas del Tajo en Toledo remontan el cauce escalonadamente, fascinadas por esa serie de lagos artificiales —embalses— que el hombre ha construido en la cuenca del río, para los más variados aprovechamientos, desde el de Valdecañas y Alcántara, en Extremadura, y Castrejón, en Toledo, hasta los anteriormente citados de Entrepeñas y Buendía, en Guadalajara.

Las gaviotas llegan alborozadas a las riberas toledanas a trenzar sus ritmos de curvas, a emitir sus finos silbidos, por peñas —tajos— entre San Martín y Alcántara, en la misma ciudad; a plasear su blancura en las umbrías curvas de San Martín a San Bernardo, aguas abajo, o bien de Alcántara a Safont, aguas arriba.

Esta variedad de gaviotas atlánticas que vienen penetrando en la Península Ibérica por la vía fluvial del Tajo se está trasvasando poco a poco al Mediterráneo latino, por un lado, y a las costas africanas, por otro, sin llegar a los mares helénicos, en donde las gaviotas del Egeo, azules y finas, que cantara Zorzas, son las predominantes.

Las gaviotas creídoras que sobrevuelan el Tajo en Toledo, casi día más abundantes, desarrolladas y aclimatadas que las que llegaron hace cuatro años, han llegado a anidar y criar entre los peñascos y rocas de la ciudad cercanas al río. Los etólogos tienen la palabra ante un caso como el presente de gaviotas en un río no excesivamente caudaloso por lo general como para haberse creado esta situación de aclimatación, acondicionamiento y permanencia, aunque este año, por el lluvioso otoño, se ofrece de constante tumultuoso y crecido.

Espectáculo hace años inédito el de gaviotas en el Tajo toledano, hoy familiar, aunque fascinante siempre entre la población, al cabo castellana y de tierras adentro, añorante de mares y costas, más ahora que nunca por la sola presencia de estas creídoras alegres y joviales que traen aires limpios, translúcidos y salados a la dulzura muchas veces cerrada de unas atmósferas excesivamente interiores.

Anécdota —la de unas gaviotas en el Tajo toledano— con caracteres de categoría y símbolo. La categoría y el símbolo que implica un Toledo vertido en nuestros hacia afuera, atlánticos y con espíritu de descubridores, panoramas amplios y horizontes extensos como los de los mares soñados, aires limpios y diáfanos, como son los requeridos por un Toledo al que falta le hacen las salinas olas que lleguen de otras orillas.

Que estas gaviotas en el Tajo toledano remonten desde Lisboa los aires nuevos y salinos que la ciudad necesita.

Francisco ZARCO

MINISTERIO DE TRABAJO

INSTITUTO NACIONAL DE PREVISION

Delegación Provincial

MADRID

CONCURSO PARA ADQUISICION DE TELAS PARA INSTITUCIONES SANITARIAS

La Delegación Provincial del Instituto Nacional de Previsión de Madrid convoca el concurso público número 1/66 para adquisición de telas para uniformes del personal con destino en las Instituciones Sanitarias de la Seguridad Social de esta capital.

El pliego de condiciones y demás antecedentes del citado concurso público podrán examinarlo en el Grupo de Suministros de esta Delegación (3.ª planta).

El plazo de presentación de ofertas finalizará a las 20 horas del día 15 del presente mes en el Registro General de la expresada Delegación Provincial (Sagasta, 6, planta baja).

Madrid, 3 de enero de 1966.

AYUNTAMIENTO DE GIJON

ANUNCIO

El «Boletín Oficial del Estado» del 22 de los corrientes publica el anuncio de la subasta de las obras de urbanización y saneamiento de la calle del Doctor Aquilino Hurlé.

Las obras deberán estar terminadas en el plazo de tres meses.

La subasta es, a la baja, de 1.839.481,68 pesetas. La fianza provisional es de 38.342,20 pesetas, y la definitiva, el doble.

Las proposiciones se admiten, hasta la una de la tarde del 18 de enero próximo, en esta Secretaría General, y la subasta se celebrará en estas Consistoriales a las doce de la mañana del 19 de enero venidero.

Consistoriales de Gijón, a 27 de diciembre de 1965.—El Alcalde (Firma illegible).

Ayuntamiento de Madrid

INFORMACION INTERNACIONAL

CONFERENCIA «CUMBRE» INDO-PAKISTANI EN TASHKENT (URSS)

PARTICIPAN EN ELLA KOSYGUIN, SHASTRI Y AYUB JAN

SE PRETENDE LLEGAR A UN ACUERDO SOBRE EL CONFLICTO DE CACHEMIRA

TASHKENT (Asia central soviética).—Alexei Kosyguin, primer ministro de la Unión Soviética, ha llegado a esta ciudad rusa, donde se iniciará la Conferencia cumbre hindú-pakistaní el próximo martes.

Dicha conferencia será la primera que se celebre en suelo soviético para fines pacíficos entre las dos naciones citadas, que tratarán de resolver sus diferencias sobre Cachemira.

TASHKENT. — El Presidente del Pakistán, Mohamed Ayub Jan, ha llegado a esta ciudad con objeto de participar en la Conferencia «cumbre» indo-pakistaní.

Ayub Jan ha sido recibido calurosamente en esta ciudad por la multitud que se alineaba a lo largo de la ruta de cinco kilómetros que ha recorrido en automóvil descubierto sentado junto al jefe del Gobierno soviético, Kosyguin.

El Presidente del Pakistán fue recibido en el aeropuerto por Kosyguin; Andrei Gromyko, ministro soviético de Asuntos Exteriores, y por el mariscal Rodion Malinovski, ministro de Defensa de la Unión Soviética.

El jefe del Gobierno soviético, Kosyguin, le acompañó hasta la residencia que ocupará durante su estancia en Tashkent para después regresar al aeropuerto, con objeto de dar la bienvenida al jefe del Gobierno indio, Lal Bahadur Shastri. (Efe.)

... y de Shastri

TASHKENT. — El jefe del Gobierno indio, Lal Bahadur Shastri, ha llegado por vía aérea a esta ciudad, siendo recibido en el aeropuerto por Alexei Kosyguin, jefe del Gobierno soviético. (Efe.)

Conferencia de Prensa de Heath

NUEVA DELHI.—El Presidente del Pakistán, Mohammed Ayub Jan, ha expresado ciertas reservas respecto a China, a pesar de su amistad, según ha declarado ayer en esta capital el jefe del partido conservador británico, Edward Heath, refiriéndose a sus conversaciones con el dirigente pakistaní.

«No me pregunten más. Todo lo que puedo decir es que el Presidente Ayub Jan tiene cierta experiencia en cuestiones internacionales, dijo Heath en una conferencia de Prensa. (Efe.)

Declaraciones de Shastri

NUEVA DELHI.—El primer ministro indio, Lal Bahadur Shastri, ha declarado que iba a Tashkent en busca de la paz.

En una recepción ofrecida por la Sociedad Cultural Indo-soviética, Shastri señaló que pediría al Presidente del Pakistán, Ayub Jan, que ambas naciones renunciaran a la utilización de las armas para solucionar sus problemas mutuos.

«Esto —dijo— podría calificarse como un pacto de «no guerra», «tratado de amistad» o cualquier otra cosa.»

El Presidente hindú manifestó también que todos los problemas indo-pakistaníes —grandes y pequeños— serían tratados en Tashkent y que la responsabilidad del éxito de la reunión pesaba sobre Ayub Jan y sobre él.

El jefe del Gobierno soviético va acompañado de diversas personalidades, entre las que figura el ministro de Asuntos Exteriores, Andrei Gromyko, y el titular de la cartera de Defensa, mariscal Rodion Malinovski. También forma parte de la Delegación el mariscal Sokolovski, retirado en 1960, en calidad de asesor a los problemas que pueden surgir respecto al arreglo de la cuestión de Cachemira. (Efe.)

Llegada de Ayub Jan

«El fracaso en conseguir resultados será nuestro fracaso; del Presidente Ayub y mío, no de la Unión Soviética», terminó diciendo Shastri. (Efe.)

Memorándum de Johnson

KARACHI.—El periódico editado en inglés «Dawna, citando fuentes soviéticas de Tashkent, dice que el memorándum del Presidente Johnson sobre Cachemira ha aclarado notablemente el clima para las conversaciones Shastri-Ayub Jan. (Efe.)

Reunión militar en Lahore

LAHORE (Pakistán). — Representantes militares de India y Pakistán se reunieron ayer en esta localidad, a fin de discutir la retirada de sus tropas respectivas a sus posiciones del 5 de agosto de 1965, antes de comenzar la contienda entre ambos países.

La reunión está situada en el marco de la resolución del Consejo de Seguridad de las Naciones Unidas, que hizo un llamamiento en pro de una retirada de los efectivos militares de ambos países.

Hoy tendrá lugar otra reunión en Amritsar. (Efe.)

Se confirma la visita de Shelepin a Hanoi

TASHKENT.—Una Misión soviética de alto nivel se trasladará el próximo jueves por vía aérea desde Moscú a Hanoi, según señalaron ayer fuentes dignas de crédito de esta ciudad soviética del Asia central.

La Delegación, que aparentemente tratará de la guerra vietnamita y de la disputa chino-soviética, irá presidida por Alexander Shelepin, el miembro más joven del grupo de doce hombres del Presidium de la URSS.

El viaje de Shelepin fue anunciado inicialmente el martes pasado, señalando que llegaría a la capital del Vietnam del Norte durante el fin de semana. Sin embargo, dichos planes fueron aplazados, sin que se diese ninguna explicación.

La confirmación del viaje se ha producido cuando el jefe del Gobierno ruso, Alexei Kosyguin, ha llegado a Tashkent. (Efe.)

Es expulsado de Moscú un diplomático germano-occidental

SE TRATA, AL PARECER, DE UNA REPRESALIA

MOSCU. — Un portavoz de la Embajada alemana ha informado que la URSS ha decidido expulsar al secretario de primera clase de la Misión germana, doctor Alois Mertes.

El ministerio de Asuntos Exteriores soviético alegó que el doctor Mertes ha llevado a cabo actividades ilegales.

El portavoz ha arregado que la expulsión decretada por los soviéticos parece ser un represalia a la dictada por el Gobierno de Bonn contra un diplomático soviético que fue expulsado de Alemania occidental el mes pasado.

«Es obvio decir que en el caso del doctor Mertes no ha existido la menor actividad ilegal, ha terminado diciendo el portavoz.

Wilson convoca al encargado de Negocios de la URSS

LONDRES.—El primer ministro británico, Harold Wilson, ha convocado ayer al encargado de Negocios de la Unión Soviética en Londres, Vladsen Vasev, con el que ha sostenido una entrevista de treinta minutos para tratar de los nuevos esfuerzos que viene realizando Estados Unidos para hallar una solución pacífica al conflicto del Vietnam.

UN ROBOT QUE RESPIRA, TOSE Y TENSA SUS MUSCULOS

NUEVO PROYECTO NORTEAMERICANO

LOS ANGELES (Estados Unidos).—Existe el proyecto de construir un robot parecido al hombre, que pueda respirar, toser, tensar sus músculos del dorso y cambiar de color, desde el rojo al gris ceniza, pasando por el azul.

Este robot será sensible a dosis variables de diez drogas diversas, y además tendrá pulso y su corazón dejará sentir sus latidos. También podrá abrir y cerrar los ojos, dilatar sus pupilas, abrir su boca y extender la lengua, así como arquear sus cejas y lanzar sonidos guturales.

La sección de Educación del departamento norteamericano de Sanidad ha ofrecido 290.000 dólares para la construcción de este robot, que «será el más complicado y perfecto paciente mecánico para experimentación médica que jamás se haya intentado hacer».

J. L. Gómez Tello comenta:

EN EL CAMINO DE TAMERLAN

El mariscal Ayub Jan, que considera que la Conferencia puede constituir un giro en la historia del subcontinente indio, "espera sinceramente un acuerdo; pero debe ser un acuerdo justo y un acuerdo honorable", según sus propias palabras antes de emprender el camino de Tashkent. El jefe del Gobierno indio, Lal Bahadur Shastri, declaró, por su parte, que "al Presidente Ayub Jan le toca decidir si la India y el Pakistán deben vivir como vecinos en guerra o como buenos vecinos". En estas declaraciones se percibe el fondo de reserva con que los protagonistas del conflicto de Cachemira acuden a la reunión propuesta por la Unión Soviética en septiembre último y que comienza hoy en la sala del Consejo de Ministros de la capital de Uzbekistán, en la ruta que recorrieron Genghis Khan y Tamerlán.

Puede ser un éxito la reunión, por primera vez desde hace años, de los dirigentes pakistaníes e indios. En agosto y septiembre el "carrusel" de tanques de ambos Ejércitos giraba ante las puertas de Lahore y en el Punjab en batallas aniquiladoras. Mientras se negocie, el frágil armisticio se mantendrá, y quizá no sea casual que, tras haber ignorado las peticiones hechas por el Consejo de Seguridad y por U Thant para que retirasen sus tropas a las posiciones de partida, haya coincidido el comienzo de la Conferencia política de Tashkent con los contactos militares para estudiar el repliegue. Y eso, mientras aún hace dos días se registraron los últimos tiroteos en las regiones de Mendhar y Rapuri y en el Punjab.

También sería un éxito que ambos dirigentes consiguieran algunos de los objetivos propuestos: eliminación de la fuerza para solucionar los conflictos; delimitación de una frontera entre el Pakistán y Bengala; normalización de las relaciones diplomáticas y económicas entre los dos países, y cese de la propaganda hostil con que ambos Gobiernos se combaten. Pero todo ello no sería sino la vuelta a la situación existente antes de iniciarse los combates, el 5 de agosto último. El problema, el verdadero problema, no está ahí, sino en la cuestión de Cachemira.

Y en este punto Ayub Jan y Shastri acuden a Tashkent sin haber variado un milímetro sus respectivas posiciones. El Gobierno pakistaní reclama un "referendum" de la población de Cachemira para que ésta decida su destino: constituir un Estado independiente, unirse al Pakistán o hacerlo a la India. En cuanto a Shastri, ha reiterado innumerables veces que esto no debe ni plantearse, porque la cuestión de Cachemira quedó definitivamente resuelta con la incorporación de la zona bajo su administración a la Unión India.

¿Tiene Kosygyin alguna fórmula mágica para solucionar esta oposición radical y la expondrá en el curso de las deliberaciones, ya que a petición de ambas partes, según dice el comunicado, participará en la Conferencia, no limitándose a ser huésped complaciente? Entre los dos países beligerantes la Unión Soviética ha estado siempre más próxima de la India que del Pakistán, mientras que el Gobierno de Rawalpindi encontró el apoyo muy inesperado de la China, que es, a su vez, adversaria de Nueva Delhi y de Moscú. Pero sería un error pensar que Kosygyin, lanzando una iniciativa que en su tiempo hizo mucho ruido porque la guerra amenazaba con extenderse, se ha preocupado únicamente de la paz entre los dos países del subcontinente indio. El brillante séquito con que el jefe del Gobierno ruso acude a Tashkent es significativo: dos ministros, el de Asuntos Exteriores y Defensa; un experto en cuestiones militares asiáticas, el un poco olvidado mariscal Sokolovsky, y un experto en política asiática, el viceministro de Asuntos Exteriores, Firiubin, más una cohorte de altos funcionarios, han recibido en la vieja ciudad asiática a sus huéspedes. El espectáculo está bien preparado para el doble objetivo que persigue el Kremlin con un mínimo de riesgos.

En efecto, a tres mil kilómetros de Moscú, Kossygyin se erige en juez de un conflicto que pertenece a la esfera asiática, donde Pekín viene rehusando a los rusos toda autoridad, y no ahora, sino desde la época de Bandung, hace diez años. Entonces Chu En Lai negó que la Unión Soviética fuera un país asiático. Con su irrupción en el corazón de este problema los rusos imponen su condición de asiáticos a los chinos, que se verán escasos de argumentos para seguir negándoles el acceso a las futuras Conferencias afro-asiáticas.

Pero hay algo que debe llamar aún más la atención porque concierne al mundo occidental. En la época de los Zares los rusos hicieron múltiples intentos para abrirse paso, diplomáticamente y hasta menos diplomáticamente, en esta región. Los ingleses impidieron su avance manlobrando con habilidad y tenacidad, hasta el punto de que la frontera del Noroeste era de hecho un cordón sanitario para la expansión rusa. Ahora no son los rusos los que quieren llegar a las viejas capitales de la India y el Pakistán, sino que son los Jefes de estos países quienes acuden a la mesa de Kossygyin para exponer sus diferencias, ante la mirada benévola del lejano moscovita. En otros tiempos habrían ido a Londres. Wáshington puede considerarse satisfecho porque Ayub Jan estuvo en la Casa Blanca antes de ir a Tashkent y Shastri irá en breve. Pero el avance de la diplomacia soviética en Asia no está dirigido sólo contra los chinos, sino también contra Occidente.

Ayuntamiento de Madrid

ADENAUER: «WASHINGTON Y MOSCU NEGOCIAN A ESPALDAS DE ALEMANIA»

AMPLIO ECO DEL MENSAJE DEL CAUDILLO EN LA PRENSA ALEMANA

DESTACAN LOS PERIODICOS LA ADVERTENCIA DEL GENERALISMO CONTRA TODA ILUSION EXAGERADA EN LA FUSION POLITICA DE EUROPA

BONN (Del corresponsal de Efe). Comentando el mensaje de Año Nuevo del Generalísimo Franco, la Prensa alemana destaca que el jefe del Estado español hizo una advertencia contra toda ilusión exagerada en una fusión política de Europa y que sería sumamente peligroso si el Continente europeo tratara en estos momentos difíciles de sustituir lo conseguido por una idea que no echa raíces y que sólo personifica una nostalgia.

Como el «Sueddeutsche Zeitunge, de Munich, el periódico conservador «Frankfurter Allgemeine», que se edita en Francfort, recoge esta opinión del Generalísimo Franco haciendo el mismo tiempo hincapié en que el Jefe del Estado español recordó que en las dos últimas guerras mundiales fueron el amor patrio y la defensa de sus creencias las únicas fuerzas que llevaron a los pueblos a realizar un sacrificio. Subraya seguidamente que el Generalísimo Franco se manifestó partidario de seguir fines comunes sin depositar demasiada confianza en asuntos que por el momento sólo son sueños.

Después de anunciar que el mensaje de Año Nuevo del Jefe del Estado fue publicado íntegramente por la Prensa española, el «Frankfurter Allgemeine» hace alusión a los comentarios hechos por el diario ARRIBA, que—dice—consagra su mayor atención a los puntos del mensaje relacionados con temas de política social.

El «Frankfurter Allgemeine» no duda de que España continuara apoyando la «idea europea». Destaca que el Generalísimo Franco aseguró en su mensaje de Año Nuevo que «España cumpliría con sus obligaciones».

Elogios a la labor de España en sus territorios africanos

ROMA.—«España ha conseguido uno de los más significativos éxitos de su política africana al obtener plena confianza y grandes reconocimientos de la Comisión para los territorios no autónomos de las Naciones Unidas», se destaca en una información difundida por la agencia italiana Oltramare.

Pone de relieve la citada agencia la intervención ante la ONU del presidente del Consejo de la Guinea Ecuatorial Española, Bonifacio Ondo, dirigente africano que hasta hace poco se encontraba exiliado en Gabón y que regresó a Guinea aceptando a promover un desarrollo político y económico que permita, en un futuro próximo, la independencia de dicho territorio.

Ondo, que ocupó en la ONU el puesto del embajador español don Manuel Aznar —prosigue Oltramare —recordó que es el más calificado para hablar de las cuestiones referentes a su país y que, si bien hace tiempo fue autor de un documento de crítica a la política española en Africa, actualmente exalta dicha política.

«El territorio del Africa occidental está marchando hacia la meta de un pleno desarrollo, haciéndolo de manera totalmente libre y estando en condiciones de autodeterminar en cada momento su futuro.» El orador concluyó su intervención con particulares elogios a la obra que está llevando a cabo el Gobierno español en la Guinea Ecuatorial.

La intervención del presidente del Consejo de la Guinea Ecuatorial —termina señalando la agencia Oltramare— ha dejado satisfecha a la Comisión de territorios no autónomos de la ONU. Los delegados de Marruecos, Gabón, Camerún y Venezuela han subrayado de modo especial su satisfacción, pidiendo y obteniendo de la presidencia de la Comisión que la intervención de Bonifacio Ondo sea impresa y difundida como un documento de las Naciones Unidas.

El ministro marroquí de Información, invitado a visitar España

RABAT. (Del corresponsal de Efe.)—Ha sido invitado a efectuar una visita oficial a España el ministro marroquí de Información, Sid Mayid Benyehun. La invitación —en nombre del señor Fraga Iribarne—ha sido transmitida al ministro marroquí por don Gabriel Elorriaga durante su viaje a Marruecos al frente de una Comisión española invitada por el Rey Hassán II, que vino para hacer entrega de juguetes de la Feria del Juguete de Valencia a los hijos del Soberano marroquí

PARA EL TREN PARA PROTESTAR POR LAS REDUCCIONES DE SERVICIO

SHEPTON - MALLET (Inglaterra). — El guardaagujas Ernest Croff detuvo un tren por su propia cuenta para protestar por las reducciones de servicio introducidas en la línea.

El tren, de diez vagones, que llevaba a 400 excursionistas de fin de semana, se encontró con una vara Croff el brazo rojo indicador parada fuera de programa al elevar vía bloqueada.

Llevando una lámpara de petróleo y un documento en una mano, el guardaagujas salió de la oscuridad y le dijo al maquinista: «Lo siento, compañero. Esto es una protesta.»

Inmediatamente, dirigiéndose a los pasajeros del tren, dio comienzo a la lectura de un escrito sobre la «mala actitud» de sus empresarios —el ferrocarril pertenece al Estado— al reducir el servicio en su línea de veinte a ocho trenes al día.

Croff, que tiene cincuenta y cinco años y lleva cuarenta de servicios en los ferrocarriles, tras verse que había terminado la lectura dobló su escrito, regresó a su garita y dio de nuevo vía libre al tren, que prosiguió reposadamente su marcha a lo largo del centenario ferrocarril Somerset-Dorset, conocido popularmente con el sobrenombre del «viejo, lento y sucio tren». (Efe.)

SEGUN EL EX CANCILLER, EL CRECIENTE AISLACIONISMO NORTEAMERICANO DEJA A EUROPA A MERCED DE LA URSS

HAMBURGO.—El ex canciller de Alemania occidental Konrad Adenauer ha declarado en una entrevista publicada por el diario «Die Welt», de esta ciudad, que tenía la convicción de que Rusia y Estados Unidos habían sostenido conversaciones sobre las que Alemania no había sido informada.

El doctor Adenauer, que cumplirá noventa años el próximo miércoles, añade en la entrevista: «Temo que los acontecimientos que se están desarrollando en Asia estén fomentando un sentimiento de aislacionismo en Estados Unidos, con lo que Europa quedaría a merced de la Unión Soviética.» (Efe.)

"Bormann vive", dice el hijo de Eichmann

BONN.—Martin Bormann, el lugartiniente de Hitler, buscado durante muchos años, vive en Hispanoamérica desfigurado por la cirugía estética, ha declarado el hijo de Adolf Eichmann en una entrevista publicada ayer. Eichmann, como se sabe fue secuestrado en la Argentina y llevado en Israel.

Klaus Eichmann, de treinta años, ha dicho al semanario ilustrado munikés «Quick», en la segunda parte de una serie de entrevistas, que Bormann se sometió a una operación de cirugía plástica en el rostro y se esconde, mudando de domicilio, en lugares de la Argentina, Brasil y Chile.

Según Eichmann ha vivido en el sur de Chile.

Al solicitársele pruebas de que Bormann vive, el hijo de Eichmann dijo: «Mi padre sabía con seguridad que vivía. Mi padre tenía contactos con un grupo de alemanes que poseen una excelente red de inteligencia en Hispanoamérica.

«Están al tanto de todo lo concerniente a Bormann. Pero nadie habla de ello.»

El fiscal superior de Francfort, doctor Fritz Bauer, declaró el mes pasado que tenía razones para creer que Bormann vivía aún.

En el mes de noviembre de 1964 el doctor Bauer ofreció una recompensa de 100.000 marcos (1.500.000 pesetas) a quien facilitase información que llevase a la detención de Bormann, condenado a muerte en rebeldía por el Tribunal de Nuremberg y declarado oficialmente muerto en 1954 por un Tribunal de Berchstergaden (Baviera).

Sin embargo, incontables testimonios han llegado a la oficina del fiscal de Francfort diciendo que ha sido visto en varias partes de Hispanoamérica y en otras partes del mundo. (Efe.)

Vuelve a cerrarse el "muro de la vergüenza"

BERLIN OCCIDENTAL. — Millares de berlineses occidentales continuaron entrando el domingo en el sector soviético de la ex capital germana para visitar a sus familiares antes de que el «muro» se cerrara nuevamente a medianoche.

Los habitantes del sector libre utilizaron toda clase de medios para desplazarse al sector comunista, y lo mismo iban a pie que en autocares, trenes, automóviles, etcétera, para aprovechar las últimas horas del plazo de dos semanas iniciado el 18 de diciembre.

Se calcula que hasta el domingo habían visitado el sector oriental alrededor de 750.000 berlineses occidentales. (Efe.)

EL DIA 11 SE REUNIRAN EN LAGOS LOS PRIMEROS MINISTROS DE LA COMMONWEALTH

Cuatro países han anunciado que no asistirán y se ignora si acudirá el «premier» británico

CONTINUOS LLAMAMIENTOS A WILSON PARA QUE SE DEDIQUE A LOS PROBLEMAS NACIONALES

LONDRES. (De nuestro corresponsal.)—*Por fin se ha decidido celebrar la reunión de los países de la Commonwealth propuesta por el primer ministro de Nigeria. La Conferencia abrirá sus puertas el próximo día 11 en Lagos, capital de aquel país. Pero aún no se sabe cuántos primeros ministros asistirán a ella. Los de Australia, Ghana, Tanganika y Malawi han anunciado ya que no lo harán, a menos que a última hora cambien de opinión. En cuanto a Wilson, a pesar de que en Nigeria se ha anunciado ya su llegada, aún no se ha tomado aquí ninguna decisión. Ayer tarde se ha anunciado que, por el momento, ha sido designado como delegado el subsecretario permanente del ministerio de Relaciones con la Commonwealth. (El subsecretario permanente es el funcionario más caracteristado, equivalente a nuestro Secretario General de Ministerio.) El envío de un funcionario, por alta que sea su categoría, causará un gran resentimiento en Nigeria, cosa que a nadie se oculta, por lo que esta decisión debe de interpretarse como grave y meditada. Wilson no quiere ir por temor a que en esa Conferencia vaya a tener que sentarse en el banquillo de los acusados, como ya ha dicho su colega australiano, sir Robert Menzies, y que nada bueno puede salir de ella si no es dividir a la Commonwealth más de lo que está. También revela la poca confianza que tiene en el ministro de Relaciones con la Commonwealth, Bottomley, de quien todo lo que puede decirse es que es hombre tan leal como desamparado de luces naturales.*

Sin embargo, a última hora, Wilson podría tomar una de esas decisiones dramáticas que tanto le gustan y presentarse en Lagos.

Mientras Rhodesia sigue su curso, Wilson se ha entrevistado con el embajador americano en las Naciones Unidas, Goldberg, quien regresaba de Roma y París y más tarde, con el encargado de Negocios americano en Londres, quien también había asistido a la anterior entrevista. Como ya decíamos el sábado, nada podía esperarse de esas entrevistas puramente informativas, y así ha sido. Los medios oficiosos nos dicen que se ha convenido en que la Gran Bretaña no tiene papel primario que representar en los esfuerzos para llegar a una paz en el Vietnam. Y por el momento lo único que puede hacer es seguir prestando su apoyo moral a los Estados Unidos. Demasiado poco para lo que el ala izquierda laborista quisiera.

Menor aún es el papel que le corresponde en las negociaciones entre los Presidentes de la India y el Pakistán, que se está celebrando en Tashkent a iniciación del primer ministro soviético, Kosyguin. En 1958 el Gobierno británico de entonces, presidido por lord Atlee, que hoy cumple ochenta y tres años, esquivó su responsabilidad por el futuro de Cachemira, dejando así abierto un foco de infección permanente para la paz en aquel subcontinente.

Sucesivos Gobiernos británicos se han limitado a expresar su pesar porque las cosas no se arreglan por sí solas, absteniéndose de intervenir para no enemistarse con uno y otro lado, poniendo en peligro la unidad de la Commonwealth—como si no lo pusiera el que dos países de ella estén en guerra—. Hasta que ha sido la Unión Soviética la que se ha decidido a intervenir. Prestigio diplomático, por un lado, y la posibilidad de separar al Pakistán, tanto de la China como de la alianza occidental, y ganarse a los hindúes, amenazados por chinos y pakistaníes, son los objetivos obvios de la Unión Soviética.

Y no deja de ser irónico que durante todo el siglo XIX la Gran Bretaña haya estado tratando de cerrar el paso al Imperio ruso en aquella región para que ahora dos países de la Commonwealth tengan que ir allí a ver si hacen las paces.

Pero más importante que esto son los continuos llamamientos que se están haciendo a Wilson para que se olvide un poco de todas estas actividades de prestigio internacional que no conducen a ningún lado y se dedique a los problemas nacionales, que cada vez se están agudizando más. Hoy es el «Evening Standard» el que dedica su editorial a este tema, un periódico de la derecha. Pero no hace aún quince días era el «Daily Mirror» el que dedicaba su primera página entera al mismo tema.

José Luis AVENDAÑO

Ayuntamiento de Madrid

NUEVA YORK, A PIE

LA CIUDAD, CON SUS CALLES DESIERTAS, OFRECIO UN ESPECTACULO INUSITADO

LA ONU, AL 50 POR 100 DE EFECTIVOS.--MAGNATES DE WALL STREET, EN BICICLETA.--43 MILLONES DE DOLARES DE DEFICIT EN LA EMT NEOYORKINA.--MISTER QUILL NO ACEPTA CACAHUETES.--EN BUSCA DE LA FORMULA DE COMPROMISO

NUEVA YORK. (De nuestro corresponsal.)—El verdadero impacto de la huelga de los transportes, declarada en la madrugada del sábado, tan sólo pudo notarse anteayer cuando, al término de las fiestas y al principio de una nueva semana laboral, Nueva York volvía a emprender el trabajo. Las consecuencias de la parálisis del Metro y del autobús han sido bastante menos graves de lo que se temía. En lugar del caos absoluto que se esperaba en el casco urbano con la llegada de millares de automóviles adicionales, las calles de Nueva York aparecieron casi desiertas. El llamamiento del nuevo alcalde de Nueva York, señor Lindsay, instando a los vecinos a no emplear sus automóviles y, en la medida de lo posible, a quedarse en casa si la distancia era demasiado grande desde el hogar hasta el lugar del trabajo para recorrerla a pie, tuvo un efecto absolutamente sorprendente. Millones de neoyorquinos han considerado modestamente que sus fatigas no son esenciales para la prosperidad de la ciudad, como habían sido invitados a hacerlo por el señor Lindsay cuando dijo: «Es muy difícil para un hombre, cuando se afeita por la mañana, mirarse al espejo y decirse: «no soy realmente esencial en mi trabajo, pero...». No sabemos lo que se dijeron las mujeres de Nueva York, que no se afeitan por la mañana y que, por tanto, no pudieron decirse eso al mirarse al espejo; pero lo que sí sabemos es que, junto a los varones, millares de hembras se quedaron anteayer por la mañana en casa.

Financieros en bicicleta

En las Naciones Unidas tan sólo el 50 por 100 del personal acudió al trabajo, sin que por ello peligrara la paz más que de costumbre. En la famosa Wall Street neoyorquina —ombligo de las finanzas del mundo— se vio por primera vez en la historia del capitalismo americano a eminentes magnates circulando en bicicleta por las calles semidesiertas, con sus carteras de cuero debajo del brazo. Más capitalistas que los capitalistas, aun cuando en este caso por la fuerza, holgaron casi totalmente los obreros de la construcción en los muchos solares neoyorquinos donde las grúas abandonadas pusieron un melancólico signo de interrogación en el cielo gris de la ciudad. Un 25 por 100 del personal de restaurantes y hoteles tuvo el valor de recorrer a pie los largos kilómetros que miden entre sus hogares y los fregaderos, siendo así que quien más ha padecido los rigores de esta huelga decretada por la Unión de Obreros del Transporte que ha paralizado a 6.820 vagones del Metro sobre más de mil kilómetros de distancia, amén de una inmensa red de autobuses, son los pobres negros y puertorriqueños que viven en su Ghetto de Harlem. Uno de los espectáculos más impresionantes de la vida de Nueva York es esa corriente migratoria humana, que cada mañana lleva a centenares de millares de negros y puertorriqueños desde su enclave en el norte de la isla de Manhattan hasta sus distantes lugares de trabajo y que cada noche los reintegra a sus hogares. Para ellos la jornada de ayer fue día perdido en cuanto a jornal, y así será la jornada de hoy y de mañana, y de pasado; es decir, todas las jornadas hasta que termine la huelga, a menos de que estos hombres y estas mujeres estén dispuestos a añadir tres o cuatro horas a su jornal laboral, recorriendo a pie las inmensas distancias neoyorquinas. En efecto, si para los empleados de las grandes Empresas comerciales o Bancos la ausencia del trabajo que el alcalde Lindsay ha sugerido para evitar un caos del tráfico que hubiera podido provocar catástrofes al impedir el paso de bomberos o ambulancias, no redundará en pérdida de sueldo, para la masa de mujeres y hombres que trabajan a jornal o a destajo, cada día de huelga repercutirá en grave pérdida de ingreso.

PEQUEÑAS ESPERANZAS DE ARREGLO

Las escuelas estuvieron cerradas ayer, así como también varias Facultades de las Universidades locales. Pero las autoridades escolares acaban de anunciar que los centros docentes volverán a abrir sus puertas a partir de hoy.

Según las últimas noticias, las negociaciones entre la Empresa de Transportes Metropolitana y los representantes sindicales estarían haciendo ligeros progresos. Sin embargo, la distancia que mide entre las ofertas hechas por las autoridades municipales y las exigencias de la Unión de Trabajadores del Transporte sigue siendo considerable. El presidente de la Unión, Enor Quill, pidió originalmente 650 millones de dólares por encima de los nuevos contratos sugeridos por la autoridad, reivindicando un aumento del 30 por 100 sobre el jornal actual, una semana laboral de cuatro días y treinta y dos horas (en lugar de la actual, de cinco días y cuarenta horas), seis semanas de vacaciones después de un año de servicio, en lugar de las cinco semanas después de veinticinco años que actualmente disfrutan sus afiliados, amén de tres vacaciones adicionales y una jubilación en media paga (que se añadiría a la pensión estatal), los veinticinco años de trabajo. La Empresa Municipal ofreció un aumento equivalente a unos veinticinco millones de dólares anuales adicionales. El señor Quill rechazó la oferta, alegando que no podía aceptar «cacahuetes». El hecho es que la Empresa Municipal de Transportes pierde dinero cada año, que su déficit actual es de 43 millones de dólares y que cada céntimo de aumento de jornales repercutirá en 822.000 dólares de incremento en el coste anual de la explotación de las líneas del Metro y de autobuses. Se confía en que, a la vista de estas realidades, el Sindicato aceptará un contrato que tan sólo grave a la Empresa con unos gastos adicionales de 45 a 50 millones de dólares anuales. Así y todo, los usuarios deberán pagar probablemente el precio del eventual acuerdo, con un nuevo incremento de las tarifas. En realidad, la huelga es ilegal en función de la ley Condon-Wadlin, que prohibe a los empleados públicos el cruzarse de brazos. Por lo demás, el presidente sindical, señor Quill, ha desafiado públicamente a la Corte suprema neoyorquina. Sin embargo, a pesar de que a todas luces el conflicto planteado no es sólo laboral sino también una confrontación política entre Michael Quill y el nuevo alcalde, señor Lindsay, es probable que se olvide la ley Condon Wadlin y la afrenta hecha a los Tribunales, pasándose la esponja a condición de que el Sindicato de Transportes acepte pronto una solución del conflicto.

GUY BUENO

DOS PERSONAS MUERTAS A CAUSA DEL FRIO EN SUECIA

LA NIEVE ALCANZA UN METRO DE ALTURA, HABIENDOSE REGISTRADO NUMEROSOS ACCIDENTES DE TRAFICO

ESTOCOLMO. — Dos personas han muerto de frío a causa de la ola polar que invade Suecia. Los servicios ferroviarios y de transporte están sufriendo tremendas alteraciones debido a las peores nevadas que se recuerdan en el país.

La Policía ha informado que Thure Johansson, de cincuenta años, ha muerto de frío en Sunsevall, al norte de Suecia, colgado de una barandilla y sin poder librarse, al caer desde la azotea de una casa donde había estado limpiando de nieve.

En Bollnas, un muchacho de catorce años, Lars Owen, trató en vano de entrar en una cabaña forestal que estaba cerrada. Al no conseguir su propósito pasó la noche en la nieve, a una temperatura de 34 grados bajo cero, donde encontró la muerte.

Las autoridades ferroviarias suecas han informado que los servicios se prestan con grandes dificultades y alteraciones. Al mismo tiempo se anuncia que en autopistas y carreteras se han registrado numerosos accidentes de tráfico.

En Estocolmo el ferrocarril metropolitano ha tenido que suspender sus servicios por primera vez en su historia, debido a la capa de nieve que cubre los tramos que corren al aire libre. La capa de nieve ha alcanzado hasta un metro de altura.

En las estaciones del recorrido han quedado inmovilizados millares de personas que regresaban a la capital después de las fiestas de fin de año.

Se están lanzando avisos por radio invitando al público a que colabore para dejar las vías transitables. Han entrado en acción todas las máquinas quitanieves disponibles. Asimismo se están esparciendo millares de toneladas de arena en calles y carreteras para eliminar los peligros de deslizamientos. (Efe.)

Los vientos huracanados provocaron la muerte de dos personas

LONDRES. — Galernas con vientos huracanados, de velocidades superiores a los 160 kilómetros por hora, han azotado diversas partes de Gran Bretaña, provocando la muerte de dos personas.

Un hombre que cambiaba tejas en un tejado fue arrastrado por el viento, y el primer oficial de un barco fue arrastrado hacia el mar cuando el barco navegaba por el canal. (Efe.)

Los 75 habitantes de una localidad de los Alpes aislados por un aludd

CHAMBERY (Alpes franceses). Los 75 habitantes de la localidad de Celliers, en los Alpes, próxima a Chambery, han quedado aislados por segunda vez en el curso de este invierno, a causa de un aludd, que destruyó postes y cables eléctricos y de teléfonos.

HUYEN A AUSTRIA TRES SOLDADOS HUNGAROS

VIENA. — Tres soldados húngaros han huído ayer a Austria, pidiendo asilo político, según informa la Policía de esta capital.

Dos de ellos lograron entrar en territorio austríaco, arrastrándose a través de las alambradas cerca de Nickelsdorf, a unos 50 kilómetros al este de Viena.

NORTEAMERICA ESPERA UNA FUERTE RECUPERACION ECONOMICA EN 1966

NO OBSTANTE, EL SECRETARIO DE COMERCIO CONSIDERA INDISPENSABLE LA ESTABILIDAD DE LOS PRECIOS

WASHINGTON. — John T. Connor, secretario de Comercio, ha predicho una fuerte mejoría en la economía norteamericana en el año en curso de 1966, pero advirtió que los costos de la guerra en el Vietnam, que suponen un constante aumento, puede ser un factor que limite el crecimiento de tal economía.

Puso de relieve que la estabilidad de precios será un requisito básico en este crítico período. Los precios en los Estados Unidos aumentaron más en 1965 que en los últimos seis años. (Efe.)

La elevación de precio del acero y la reacción del Pentágono

WASHINGTON. — Otra Compañía importante en el mercado del acero ha decidido elevar sus precios de venta de los perfiles laminados de acero. El ministro de Defensa, Robert McNamara, ha dispuesto que el Pentágono adquiera estos materiales exclusivamente a las Compañías que no hayan aumentado sus tarifas.

La contramedida adoptada por el ministro de Defensa afecta a la compra de 220.000 toneladas de perfiles laminados. De estas partidas, 200.000 toneladas son clasificadas como «orden de valor militar», con prioridad total de entrega, y otras 120.000 son destinadas a trabajos civiles del Cuerpo de Ingenieros.

Un portavoz del ministerio ha manifestado que la decisión adoptada por McNamara constituye un esfuerzo para sevitar toda acción inflacionistas.

Todo parece indicar que la orden de McNamara puede ser aplicada no sólo a las futuras entregas, sino también a los contratos ya establecidos. (Efe.)

El Instituto Español de Emigración

hace público que por la RENFE han sido organizados trenes especiales para el regreso de los emigrantes españoles que se encuentran pasando sus vacaciones de Navidad y que han de regresar a sus puestos de trabajo. Dichos trenes hacia la frontera de Irún están fijadas para los días 7, 8, 9, 14 y 15 de enero y otro para el 14 de febrero, publicando los emigrantes interesados conocer los horarios, trayectos, fechas de llegada a Irún y destinos de los trenes en las correspondientes Delegaciones Provinciales del Instituto Español de Emigración, en las oficinas de viajes de la RENFE y en todas las estaciones de dicha Red.

JOYERIA
PEREZ FERNANDEZ
PULSERAS PEDIDA, JOYAS MODERNAS
BRILLANTES ALTA CALIDAD
ZARAGOZA 3-HORTALEZA 3

Ayuntamiento de Madrid

BONN

EL NUEVO AÑO NO APORTARA GRANDES CAMBIOS EN LA REPUBLICA FEDERAL ALEMANA

BONN (Del corresponsal de Pyresa, Alberto Crespo).—"Año nuevo, vida nueva", decimos en España. También lo dicen aquí, en Alemania, y supongo que en todo el mundo. Sin embargo, resulta difícil cambiar. Allá en el fondo todo sigue igual, y la piel con que salimos de 1965 es la misma con que entramos en 1966. Los buenos propósitos chocan con la inercia y quedan en seguida vencidos. A dos amigos alemanes que me dijeron días atrás que dejarían de fumar en cuanto asomara la cresta el nuevo año me los encontré ayer fumando. Eso sí, cigarros, no cigarrillos. En todo caso, estaban muy satisfechos de su fuerza de voluntad.

Estos deseos de cambio no sólo se refieren a las cosas personales que hacemos los hombres, sino también a las colectivas. Dos grandes periódicos alemanes—"Die Welt" y "Frankfurter Allgemeine"—han decidido cambiar con el año. ¿No acabará sucediéndoles igual que a mis amigos fumadores?

Al parecer, quieren "hacerse" más modernos, más espontáneos, más cercanos a la gente. Tarea difícil. Los periódicos son lo que son. Los dos citados tienen fama y prestigio, y lectores por ser precisamente como son y no de otra manera. Al final, probablemente ni se notará el cambio. Otra ilusión de vida nueva—quizá sea un propio llamaría ilusión—de los alemanes está relacionada con el dinero. "Este año sí que vamos a empezar a ser menos ricos", dicen algunos. Así, un periódico publicaba un dibujo en el que se ve una lápida con la inscripción "El milagro económico alemán", ante la que depositan coronas los representantes de todos los organismos de la vida económica, política y social del país. Luego, ya tendremos ocasión de comprobarlo, se moverán con el mismo aire opulente del año anterior, a pesar de las coronas funerarias puestas ante la tumba del milagro económico. El deseo de cambio es general. Yo creo que hasta el doctor Adenauer, que mañana cumplirá noventa años, le gustaría cambiar de vida. Pero algo más que los periódicos, que sólo han cambiado la fisonomía de las páginas y el precio. Adenauer quería cambiar el país. Entre los trabajadores españoles no he observado grandes deseos de cambio. El domingo asistí a la llegada de los tres Reyes Magos a una cervecería de Bonn, donde se habían dado cita para recibirlos medio millar de compatriotas entre grandes y chicos. Tuve ocasión de hablar con algunos. ¿"Cambios con el año"?, les pregunté.

"No, ninguno. Que todo siga igual. ¿Por qué va a dejar uno de fumar o de beber porque haya cambiado el año? ¿Acaso vamos a dejar de trabajar?"

Mientras los Reyes repartían los juguetes a la chiquillería, una porción de respuestas parecidas. "Yo no espero grandes cosas de 1966", me dijo un español de mediana edad. "Tampoco pienso cambiar de vida. Mis hijos van a la escuela alemana y luego a la española que han puesto en Bab Godesberg y aprenden. Mi mujer y yo ganamos lo suficiente para vivir con holgura y ahorrar un poco. Sólo a un tonto se le ocurriría querer cambiar."

Naturalmente, todos desean volver a España, pero ese no es de los cambios que se deciden del 31 de diciembre al 1 de enero. "Todo llegará."

"Año nuevo, vida nueva". ¿verdaderamente?

Me parece que no. Ni "Ie Welt" ni el "Frankfurter Allgemeine" cambiarán mucho, ni cambiará la política alemana, ni el nivel de vida de los alemanes, ni el índice de venta de los estancos y las cervecerías. Todo seguirá igual.

PARIS

FRANCIA INICIARA SU NUEVA ETAPA POLITICA CON UNA REFORMA DE SUS ESTRUCTURAS DE GOBIERNO

Se estima probable la creación de un ministerio de Asuntos Sociales y la desaparición del de Información

ESTE ULTIMO QUEDARIA REDUCIDO A UNA SECRETARIA ADJUNTA AL GABINETE DEL PRIMER MINISTRO

PARIS. (De nuestro corresponsal.)—*Seguramente no tendrán lugar, porque en Francia los tecnócratas proponen y el Presidente De Gaulle dispone; pero en estos días, vísperas de una nueva etapa política, los expertos en la materia aconsejan dos reformas fundamentales: Primero, creación de un importante ministerio de Asuntos Sociales. Segundo, reducir el ministerio de Información a una secretaría adjunta al Gabinete del primer ministro. ¿Por qué estos cambios? Sencillamente para adoptar el nuevo Gobierno a las necesidades del momento, infundiéndole más eficacia en los aspectos que consideran fundamentales y reduciéndole volumen en aquellos que impidan una ágil actividad.*

Como todos los pronósticos dejan adivinar, el año 1965 será un período de frecuentes luchas sociales. El poco aumento de la producción, el difícil balance comercial que cerró el período anterior, el alza constante de los precios y la decretada estabilización de los salarios, añadido a la inevitable transformación de ciertas ramas industriales con el consabido paro obrero que ello implicará, constituirán una ocasión propicia para que las tres grandes sindicales entren en competencia de reivindicaciones lanzándose a la ya conocida sucesión de conflictos y reivindicadores huelgas. En este caso los especialistas estiman que las autoridades deben organizar su política en función de estas eventualidades cuando bajo un gran ministerio todos los resortes del equilibrio social, entendiendo por ellos trabajo (para controlar y canalizar el empleo de la mano de obra), seguridad social (para compensar el paro obrero con ayudas económicas, facilitando también el desplazamiento a otras regiones de masa trabajadora, donde deberá ser empleada y alojada), turismo para regular y escalonar las vacaciones con el fin de evitar la gigantesca sobrecarga de julio y agosto, salvando también el bache económico que provoca. Y por último añadir a este ministerio los departamentos de Sanidad que directamente afectan al servicio médico familiar, la hospitalización de los empleados y la vigilancia sanitaria de los hijos en edad escolar. Sólo reuniendo bajo una dirección única todos estos factores de bienestar, opinan los expertos que pueden afrontarse las amenazas de este inmediato período.

OTRAS REFORMAS A LA VISTA

En cuanto al eventual cese del ministerio de Información, los legisladores se justifican con estos razonamientos: la información política utilizada por Prensa, radio y televisión afecta particularmente a la obra global de Gobierno y no hay razón para que un ministro la maneje preferentemente, en cuanto a los otros sectores de ese ministerio, los que atañen al libro, el cinematógrafo, la propaganda, estos corresponden más bien a la competencia del titular de la cultura que a la política. Por esta simple conclusión estiman que el nuevo Gobierno podrá difundir mejor su obra y mantener un más estrecho contacto con la opinión pública si elimina esa zona intermedia que hasta hoy funcionó bajo la responsabilidad de un titular que puede sujetar la noticia al concepto de sus propias interpretaciones.

Como reformas institucionales parecen las más importantes de las que están en estudio con probabilidades de ser aplicadas. Se habla también de otras, tales como la creación de «super ministerios», agrupando en coordinación los planes de tres (Exteriores, Interior y Defensa; luego, Economía, Finanzas y Producción; finalmente Obras Públicas, Plan y Trabajo) que tomarían el título de «Ministerios».

Pero no debemos equivocarnos admitiendo estos rumores como realidades. Hoy por hoy nada concreto se sabe. Los «mejor informados» aseguran que el Presidente De Gaulle encargó al primer ministro Pompidou una lista de equipo «reorganizado» para el próximo sábado y bajo la premisa de tan alta misión el actual jefe del Gobierno intenta armonizar continuidad, renovación, reforma y estabilidad en dosis tan bien equilibradas que dé la impresión de haberlo cambiado todo sin alterar nada.

Manuel DE AGUSTIN

LISBOA RESPLANDECE DE LUZ Y COLOR EN LAS FIESTAS DE NAVIDAD Y AÑO NUEVO

MAS DE CIEN MIL BOMBILLAS ADORNAN LA NOCHE EN LAS CALLES CENTRICAS DE LA CAPITAL

LISBOA. (De nuestro corresponsal.)—Un espectáculo deslumbrante de luz y colorido ofrecen estos días las principales arterias de Lisboa. El Rocío —que bien podríamos llamar la Puerta del Sol alfacina— aparece materialmente cuajado de luces de todos los colores, formando guirnaldas rematadas por estrellas y sus árboles florecen de bombillas multicolores, como un verdadero cuento de hadas. Es la Navidad, y la capital portuguesa desde hace varios años —si mal no recuerdo, a partir de 1959— adoptó esta —nunca mejor empleado el vocablo— «luminosa» idea, que ha venido realizando todos los años, a excepción de 1961, año de luto para Portugal con motivo del asalto de los terroristas en el norte de Angola y la no menos triste usurpación del Estado portugués de la India.

Además de las calles iluminadas se encuentran instalados algunos belenes, como, por ejemplo, el que la Cámara municipal ha mandado colocar en la parte alta del Parque «Eduardo VII», con las tres figuras de San José, la Virgen y el Niño de un tamaño colosal y una iluminación de extraordinario buen gusto. También en la plaza de San Domingos, junto al Rocío en el palacio de la Independencia, donde tiene su sede central la Mocidade Portuguesa, ha sido instalado un bello nacimiento, que la Mocidade ha querido con ello señalar como uno de los muchos actos que organiza este año con motivo de celebrar el XXX aniversario de su fundación.

Volviendo a las iluminaciones podemos decirles a ustedes que esta iniciativa se debe a la unión del gremio de comerciantes de Lisboa, quien desde la fecha indicada de 1959 viene ocupándose de tornar a Lisboa más bonita en estos días de Navidad. La Cámara también presta su concurso suministrando la energía eléctrica necesaria a tal fin y dando un pequeño subsidio a los comerciantes, quienes consiluyen, dentro del gremio, Comisiones por calles, que se encargan de llevar a efecto estas iluminaciones. Este año, a pesar de no haber sido iluminadas las calles que habitualmente lo hicieron en años anteriores, la profusión de bombillas es tal que, según mis informes, deben llegar a las cien mil, y esto sólo en cuatro calles y la plaza del Rocío. Por ahí pueden ustedes ver el efecto sorprendente y la claridad que se contempla. Un buen motivo más para atraer visitantes a esta bella Lisboa.

También Oporto practica esta buena costumbre de iluminar las calles durante las fiestas navideñas.

C. HERRANZ

CHINA

NOTAS DE LA ACTUALIDAD ECONOMICA

Parece ser que empiezan a descubrir a China; parece ser que se han comenzado a percatar que China ha derribado sus murallas; parece ser que el dragón chino está despertando del todo de su secular letargo. Parece ser que, según la sentencia leninista, el camino de París pasará por Pekín.

Al margen del impacto que se haya pretendido ejercer sobre la Cámara a efectos presupuestarios, y sobre los aliados con las miras puestas en hacerles arrimar el hombro en el Vietnam, resulta innegable que la China continental será una enorme cabeza amarilla, oriental, oblicua, de dos mil millones de seres en un futuro cercano. China ha fundido, en su plan quinquenal de 1957-61, tres veces más acero, ha extraído el 25 por 100 más de petróleo, y el 115 por 100 más de electricidad. Que hoy es la sexta potencia en fundición de acero y la tercera en extracción de hulla.

Anteproyecto de viajes presidenciales: Líbano, la URSS y el Este de Europa

PARIS. (Del corresponsal de Efe.)—El general De Gaulle ha pedido a sus más inmediatos colaboradores que estudien los viajes que podría hacer durante los dos primeros años del septenario que iniciará el próximo día 8, según se afirma en círculos autorizados. Se agrega que el Presidente comenzaría por el Oriente Medio —tal como lo afirmaba no hace mucho el periódico libanés—, que visitaría en la primavera, para ir en otoño a la Unión Soviética y otros países del Este europeo. De momento, el general no tiene intención de realizar viajes por el interior de Francia. (Efe.)

Entierro de Auriol

MURET (Francia). — Vincent Auriol, ex Presidente de la IV República francesa, ha sido enterrado en el cementerio de esta localidad del sur de Francia, de la que fue alcalde durante veintidós años.

El cadáver ha sido llevado en un avión presidencial desde París a Toulouse y seguidamente ha sido transportado a Muret por carretera. (Efe.)

¡COMPRE SU TV AHORA!

Y DE EL PRIMER PAGO EL 24 DE ENERO

en Empresa de ámbito nacional única en España que ofrece

DOS AÑOS DE GARANTIA TOTAL GRATUITA

LLAME AL TELEFONO 241 07 33

— No pedimos que nos compre.
— ¡Pídanos información!
— Máximas facilidades.

Teléfono 241 07 33, de nueve de la mañana a diez de la noche, sin interrupción

Ayuntamiento de Madrid

ROMA: LA ANGUSTIADA PREOCUPACION DE PABLO VI POR LA PAZ FUE EL CIERRE MAS HUMANO Y LUMINOSO DE 1965

LA ENTRADA DEL NUEVO AÑO EN ITALIA SE CARACTERIZO, COMO SIEMPRE, POR UN ABIGARRADO CONTRASTE DE VIOLENCIA Y POESIA

ROMA. (Del corresponsal de Pyresa.)—Pinceladas de humanidad plásticamente abigarradas, contrastes crudos de violencia y poesía, de miseria y gentileza han ido componiendo el cuadro de esta entrada de año italiana que tenemos a la vista. Un cuadro que parece resumir en sólo tres días el gran espectáculo que irá ofreciéndonos la colorida paleta de 1966.

Y casi en contraposición polémica con el interés que durante doce meses se les suele dedicar a los grandes acontecimientos del espíritu y de la política, llaman más, en cambio, la atención en estos días los acontecimientos menudos, los sucesos incrustados en la humanidad más escueta y elemental. Será quizá porque este hito convencional, establecido de antemano a lo largo del camino para medir el tiempo que transcurre de modo inexorable, despierta en nuestro subconsciente resonancias arcaicas, profundas y misteriosas que dan origen a una psicosis general algo sorprendente. Es como si un manantial de luz surrealista iluminara durante unas horas la Humanidad entera, dándoles a los sucesos corrientes de todo el año proporciones inusitadas, sombras y reflejos extraordinarios y fabulosos.

Y así tiene hoy su importancia pasajera en la Prensa italiana el hecho de que en Brescia, una ciudad del Norte, una señora haya dado a luz dos gemelas mientras se nos iba el viejo 65 y llegaba el joven 66: Doris nació unos minutos antes de medianoche, y Nicoletta, varios minutos después. Serán, por consiguiente, dos gemelas nacidas... en años diferentes, porque esto es lo que exige el rigor burocrático, por absurdo que parezca.

Y el hecho de que en Nápoles, al filo de la medianoche fatídica, una desgraciada hospitalizada tres veces en clínica de enfermedades nerviosas se haya asomado al balcón de su casa para arrojar a la calle a su hija legítima nacida quince días antes es, desde luego, un hecho que, a la luz de ese fogonazo surrealista a que me refería antes, adquiere un perfil mucho más duro que en cualquier otro día del año. Pero mientras Rosa de Simone contemplaba desde el balcón, con sus ojos brillantes, cargados de alucinado estupor, la escena de la gente que acudía para socorrer a la pobre Ivana, en Roma, en cambio, el popular gigantón que hace de guardacoches en la plaza Colonna montaba al aire libre, junto a las escaleras de la capilla de San Bartolomé y San Alexio, un taller provisional para arreglar en los ratos libres viejos juguetes rotos recogidos en toda la ciudad, juguetes que luego repartirá el mismo, el día de Reyes, entre los niños pobres de las barriadas populares.

La tragedia de una familia milanesa

Pero el hecho más sonoro se ha verificado en Milán, donde el alcalde socialdemócrata, al que se le atraganta la Expotur Spagnola, ha visto castigada su necia presunción. Bien puede decirse que el sujeto ha tropezado inmediatamente con la mitológica Némesis, hija de las Tinieblas, diosa implacable de la Justicia retributiva en daño de los que merecen castigo. Y hoy todos los periódicos de Italia están de acuerdo en reconocer que el suceso más vergonzoso de miseria y abandono se ha verificado precisamente en esa ciudad administrada por el mismo alcalde socialdemócrata y por la misma Junta democristiana-marxista, que tuvieron la desfachatez de votar hace unas semanas una moción contra el régimen español. Cuando el tal alcalde se levantó para pronunciar aquellas memorables sandeces, el obrero Francisco Mora —uno de sus administrados— llevaba ya sin trabajar desde el mes de agosto. Y como su situación no cambió en los meses sucesivos, ni las oficinas del Ayuntamiento encargadas de estos casos de miseria hicieron nada concreto para ayudarle, el drama que se cernía sobre su pobre familia ha venido a estallar de repente en plena Nochevieja. Mientras el señor alcalde se disponía a brindar con champán francés y a meter suavemente el cuchillo en las blandas y perfumadas migas de un sabroso «panettone», sumido en la tibia socialdemocrática paz familiar, las ambulancias de la Cruz Roja, cruzando a cien por hora las calles de Milán y despertando ecos espeluznantes con el lamento de sus sirenas, trasladaban al hospital a toda la familia del infeliz Francisco Mora: su mujer, Edda Fontana, y las tres hijas, Gloria, Luisa y Franca. Durante el trayecto falleció la más pequeña, Franca, que sólo tenía tres años. Todos los componentes de la familia no comían desde el miércoles, día 29, y para ahorrar energías procuraban permanecer acostados el mayor tiempo posible. Como sólo les quedaban dos mil liras (casi doscientas pesetas) habían decidido guardarlas para hacer una última comida el día primero de año. Pero infiltraciones de óxido de carbono procedentes de las rendijas que se habían producido en el tubo de una chimenea que pasaba por una de las habitaciones y venía del piso de abajo para desembocar en el tejado, provocaron la intoxicación gradual e insensible de la familia, ya medio muerta de hambre y acostada durante todo el día 31. Sólo el padre, en un momento de lucidez, al darse cuenta de lo que estaba sucediendo, consiguió levantarse con gran dificultad y salir a las escaleras para pedir socorro.

TRADICION Y PROGRESO

Como todos los años, los incidentes de carretera han añadido un luto absurdo a estos días dedicados al recreo sereno y al descanso. Más de treinta muertos y cerca de un centenar de heridos en sólo cuarenta y ocho horas. Disminuyeron, en cambio, las víctimas de esa bárbara costumbre de festejar la entrada del año tirando por las ventanas botellas, jarros y recipientes de todo género, con lo cual las calles resultan prácticamente intransitables. Este año, por lo menos en Roma, fuertes contingentes de Policía motorizada y a caballo vigilaban las ventanas para castigar con fuertes multas a los trasgresores. Pero no se pudieron evitar desmanes en varios puntos de la ciudad, así como también fracasó la campaña contra los petardos, que, sobre todo en Nápoles —donde hubo setenta y dos heridos—, transforman la Nochevieja en el escenario nocturno de una película de guerra.

Costumbres más patriarcales y sosegadas reinan, en cambio, en estos días en la parte de la península asomada al mar de Trecia, de donde le llegó el primer destello de civilización envuelto en el encanto misterio y sugestivo del mito. Y en materia de mujeres, el día primero de año no se peinaron, porque según les advierte desde hace siglos la tradición perder un cabello en ese día puede resultar muy grave, sobre todo para las solteras, que corren peligro de no encontrar novio. Sólo los hombres, cabezas de familia, pueden allí felicitar el nuevo año a otras personas. Las mujeres han de limitarse a doblar la cabeza en silencio para dar las gracias sumisas y respetuosas.

LA VOZ DE SU SANTIDAD

Y, en fin, muy por encima de todo este pequeño mundo que tan cargado de contradicciones dio paso al año 1966, a senado en varios momentos, humildemente majestuosa, la voz de Pablo VI dirigida al mundo ancho y dilatado de todo la Humanidad. Palabras de paz, pronunciadas con afán doloroso, con insistencia sobrecogedora y hasta con amargura, porque no era más que eso, amargura, lo que se notaba el domingo en su voz [illegible] al cumplir, en su acostumbrada alocución de mediodía, el envío de mensajes a Ho Chi Min, a Mao Tse Tung, a Podgorny y a Van Thieu: «Pero, hijos míos amadísimos, ¿qué es todo esto? Si es todo lo que podemos hacer es bien poca cosa respecto de la finalidad que se trata de conseguir; Nos percatamos de la pequeñez de nuestros esfuerzos, humildes e inermes... débiles frente a las enormes dificultades hacia los cuales se dirigen...»

El órgano vaticano se hace eco esta tarde de tan acongojada preocupación y recuerda que a los mensajes ya conocidos debe añadirse la carta del 29 de diciembre —cuyo texto no se conoce aún— confía da por Pablo VI al embajador Goldberg para que se la entregue a Johnson.

Por otra parte, en los ambientes periodísticos más autorizados se afirma insistentemente que el Santo Padre no sólo está llevando a cabo una labor genérica, sino que ha emprendido una acción mediadora muy concreta pasando por las vías diplomáticas normales, es decir, por Nunciaturas y Delegaciones apostólicas.

Y esta congoja de Pablo VI por la paz es la pincelada más luminosa, más entrañablemente sincera y humana, en este paso al 66 visto desde Roma.

INTERINO

LA EDICION EUROPEA DE «7 FECHAS» AUMENTA SU TIRADA

ES LA UNICA PUBLICACION CON VERDADERA POPULARIDAD ENTRE LOS TRABAJADORES ESPAÑOLES EN ALEMANIA

BAD GODESBERG.—El semanario alemán que se publica en español con el título de «La Voz de los Españoles en Europa Central» dejará de aparecer a partir de hoy, según informan en los medios de la Editorial Grafes Verlaggesegesellschaft, de Bad Godesberg, propietaria del citado semanario.

Dicha publicación venía apareciendo semanalmente desde octubre último, habiéndose publicado hasta la fecha 11 números. Se sabe, por otra parte, que, dentro de las medidas de economía adoptadas por el Gobierno Federal, el departamento de Información y Prensa ha suspendido el apoyo económico que desde su fundación venía otorgando a este semanario.

Esta fue una publicación más de las que en Alemania han ido apareciendo y desapareciendo en el curso de los últimos años para obreros extranjeros.

La única publicación para los españoles en Alemania que se ha consolidado en una vida de concurrencia con otras publicaciones análogas es la edición europea del semanario español «7 Fechas». El periodista español Teodoro Delgado Pomata fundó dicha edición europea de «7 Fechas» en Colonia hace cuatro años. La edición ha pasado de 2.000 ejemplares en 1961 a 30.000 en la actualidad, pudiéndose afirmar que hoy día es incuestionablemente el órgano popular de los trabajadores españoles residentes en la República Federal de Alemania y Berlín occidental. (Efe.)

LA EPIDEMIA DE GLOSOPEDA SE EXTIENDE POR EUROPA

HA COSTADO UNOS 860 MILLONES DE PESETAS ENTRE SUIZA Y HOLANDA

La Unión Soviética tiene también muy agudizado el problema

LONDRES.—La epidemia de glosopeda se está extendiendo por gran parte de Europa. Los brotes más virulentos se han producido en Holanda, Suiza y la Unión Soviética. En Alemania, Austria y Bélgica la epidemia parece ser más benigna.

Según los cálculos oficiales, la epidemia de glosopeda que sufre el ganado ya ha costado hasta ahora unos siete millones de dólares en Suiza (560 millones de pesetas) y cinco millones en Holanda (300 millones de pesetas).

Las autoridades soviéticas han informado que la epidemia azota diversas zonas del país, siendo particularmente grave en Ucrania.

Los ganaderos de Holanda, especialmente los de vacuno y porcino, están sacrificando millares de cabezas, contaminadas o no por la glosopeda, en las zonas contaminadas, en un heroico esfuerzo para limitar la plaga.

Reses sacrificadas

Se calcula que hasta ahora han sido sacrificadas unas 100.000 cabezas de ganado porcino. El consumo mensual normal es de unas 500.000 cabezas de ganado porcino.

En Suiza se informa que la epidemia es la más grave sufrida en los últimos veintisiete años. El Gobierno ha adoptado medidas de gran severidad, suspendiendo unas maniobras militares y disponiendo el cierre de las escuelas en el cantón de Appenzell por un período de tres meses.

Las autoridades soviéticas se han limitado a informar que han sido sacrificadas millares de reses, pero no facilitan las cifras exactas. La epidemia ha sido dominada en la mayoría de las zonas rusas afectadas por la misma.

En la mayor parte de las naciones europeas los casos de glosopeda son ínfimos o inexistentes. En Bélgica, la epidemia ha quedado confinada a la zona de Amberes (Efe.)

Desciende la cantidad de alimentos "per capita"

WASHINGTON. — Mientras que la producción mundial de 1965 de alimentos ha aumentado un 1,5 por 100 respecto a la del año 1964, la población mundial ha crecido en un 2 por 100, por lo que se ha reducido la cantidad de alimentos «per cápita», según indica un informe del departamento norteamericano de Agricultura.

Solamente Europa y América han dispuesto de suficientes productos alimenticios para contrarrestar el aumento de población. Estados Unidos y Canadá han tenido excelentes cosechas.

La producción de cereales en Asia ha sido muy deficiente, y la China comunista se ha visto obligada a importar gran cantidad de grano. La Unión Soviética también ha experimentado una reducción en sus cosechas respecto a las del año 1964. (Efe.)

†

LA SEÑORA

DOÑA JUSTA TALAVERA MONTERO

VIUDA DE TALAVERA

Que falleció en Alcorcón (Madrid) el día 26 de diciembre de 1965

A los 77 años de edad

HABIENDO RECIBIDO LOS SANTOS SACRAMENTOS Y LA BENDICION DE SU SANTIDAD

R. I. P.

Sus hijos, doña María, Justa, Francisco, Emilio, Manolo, Joaquín; hijos políticos, nietos y demás familia.

AL PARTICIPAR tan sensible pérdida, ruegan una oración por su alma.

El funeral que se celebre el día 5 de enero de 1966, a las once de la mañana, en la parroquia de Santa María la Blanca, Alcorcón, será aplicado por su eterno descanso.

Ayuntamiento de Madrid

HINA COMUNISTA REDUCE A LA MITAD SUS ENVIOS DE ARROZ A CUBA

s cubanos podrán disponer de más mas, pero tendrán que enfrentarse con una mayor escasez de arroz

CLARACIONES DE FIDEL CASTRO CON MOTIVO L ANIVERSARIO DE LA REVOLUCION CUBANA

HABANA.—El jefe del Go- o cubano, Fidel Castro, ha ciado ayer que China estaba ciendo a la mitad sus envíos arroz a Cuba, debido parcial- e a una confusión comercial mbién a la necesidad de abas- el Vietnam del Norte

stro dijo que había habido un ntendido respecto al acuerdo ercial chino-cubano de 1964. ma —señaló Castro— ha co- cado que no puede hacerse o de las ochocientas mil to- das de azucar fijadas en el cionado acuerdo, debido a que tropia cosecha es muy buena terrás, China se ve obligada a ecir sus exportaciones de arroz nas de una producción defici- y de los envíos al Vietnam Norte, añadió el jefe del Go- o cubano.

r otra parte —dijo también Fi- Castro—, Cuba había cretido el acuerdo de 1964 sería vá- durante varios años, pero «ha os no lo entienden así y es- n que era solamente para

stro continuó diciendo que el rdo era beneficioso para Chi- ya que Cuba enviaba dos to- das de azucar por una de e y por cada ocho centavos arroz China obtenía cincuenta azucar, ambos valores compi- s de acuerdo con el mercado nacional.

ro —continuó diciendo— no hemos pedido que rectifiquen. ptadas sus razones económicas estratégicas, estamos dispuestos r nuestra sangre, que vale más el azucar, por el Vietnam

l mismo tiempo, Fidel Castro o público que, debido al mal apo, la cantidad de 6.500.000 to- das, fijada como meta para la cha de azucar de 1966, no po- ser alcanzado.

ijo también que Cuba es un la revolucionario más cercano ninguno al corazón del impe- yankis y que por eso debe ves- siempre preparado para hacer r caro al enemigo cualquier o criminal contra él.

a declarado a los cubanos que trán disponer de más armas en , pero se tendrán que enfren- sin embargo, con una mayor sas de arroz.

astro dijo luego que los refu- dos sin trabajo que esperan ndonar el país, despedidos risamente por exponer su de- de trasladarse a los Estados idos, tendrán que trabajar en granjas del Estado si desean arse la vida mientras esperan traslado desde Cuba a Miami.

nfadado negó las informacio- en el sentido de que trata de ar la reconciliación con los ados Unidos y puso de relieve Cuba será el último país de Tierra en hacer la paz con los perialistas yanquis.

h defile militar de treinta mi- s de duración en la plaza Roja La Habana, durante el cual se bieron aviones de caza «Mig» filados por Rusia, precedió al curso de Castro, que fue radia- y televisado.

ertura de la Conferencia comunista de "tres continentes"

A HABANA.—Delegados de cer- de cien Estados de Asia, Afri- ca e Hispanoamérica se han re- unido ayer noche para iniciar un «foro», programado para nueve d'as de duración, sobre los medios de combatir al imperialismo, el colonialismo y el neo-colonialismo en todo el mundo.

Unos quinientos delegados, que representan a Gobiernos, partidos en la oposición y en algunos casos a grupos guerrilleros revolucionarios, asisten a la primera Conferencia tri-continental de solidaridad y de fuerzas anti-imperialistas.

El informe político de la reunión fue aprobado por unanimidad antesanoche por la Comisión preparatoria; pero en una forma enmendada, a consecuencia de las críticas comunistas chinas de que el borrador era demasiado débil, especialmente en relación con el Vietnam.

De fuentes allegadas a la Conferencia ha trascendido que ha habido otras diversas materias de descuerdo y choques entre los representantes de la China comunista y los delegados de otros países en el seno de la Comisión. Dos de estas cuestiones fueron sobre las representaciones de Ceilán y de Indonesia. Las delegaciones prochinas de cada una de estas naciones se encuentran aquí además de los grupos gubernamentales.

Como quiera a que los actos de apertura comenzaron ayer, no hay todavía noticias acerca de si fueron solucionadas estas cuestiones.

La Conferencia se celebra en el rascacielos azul y blanco, denominado ahora Hotel Habana Hilton.

Se ha dado a la ciudad un aire de fiesta para la ocasión: letreros de «cién y de saludo por todas partes».

Los observadores diplomáticos se preguntan aquí si los comunistas chinos tratarán de convertir la reunión en un campo de batalla dialéctico para su disputa ideológica con la Unión Soviética.

Los chinos —dicen— pueden alegar que los rusos —como ellos, miembros de la Comisión preparatoria— no son realmente asiáticos y que, además, coquetean con el imperialismo.

Otra cuestión que surgió anoche fue la de que si Yugoslavia debiera ser invitada a enviar observadores a la Conferencia, como tienen otras naciones de la Europa oriental.

La China comunista está contra ello —según se ha afirmado de esas fuentes—, y se cetuvo una decisión anterior en una reunión de la Comisión preparatoria celebrada en El Cairo.

Ha trascendido también que la China comunista ha presionado para que las decisiones de la Conferencia se voten por unanimidad: pero la Comisión decidió que las cuestiones en disputa se aprobarían por dos tercios de mayoría.

En el programa de la Conferencia se incluyen los asuntos del Vietnam y de la República Dominicana.

Otras materias que figuran en el orden del día serán:

Apoyo a los negros norteamericanos.

Las colonias portuguesas.

Rhodesia.

Arabia del Sur.

Palestina y la propia Cuba. (Efe.)

NUEVOS ACTOS DE TERRORISMO EN SANTO DOMINGO

Un individuo lanzó una bomba al interior de un camión y mató a dos niños

SANTO DOMINGO.—Un terrorista lanzó una bomba al interior de un camión del Ejército de los Estados Unidos el pasado sábado y causó la muerte de dos niños que se hallaban jugando en las proximidades y heridas a dos soldados norteamericanos.

Otros tres niños sufrieron también heridas a consecuencia de la explosión. (Efe.)

Nuevo brote de disturbios

SANTO DOMINGO.—Un grupo de manifestantes antinorteamericanos agredieron el día 1 a un "jeep" militar de los Estados Unidos en esta capital, antes de que los soldados brasileños de la fuerza pacificadora interamericana disolvieran la manifestación utilizando gases lacrimógenos.

La protesta —organizada por los social-cristianos— consiguió agrupar solamente a unas sesenta personas. Ninguno de los soldados que iban en el automóvil resultó herido.

Esta manifestación constituye la primera alteración pública desde que el Presidente provisional, Héctor García Godoy, declarara la semana pasada que las autoridades esperaban que se produjeran rebeliones y desórdenes durante las jornadas de fin de año y de principios de 1966.

El Presidente —confirmando un anuncio hecho anteriormente por las Fuerzas Armadas dominicanas— señaló que tales temores provenían de la actitud adoptada tanto por la extrema izquierda como por la extrema derecha.

Algunos observadores creen que las declaraciones hechas por el Gobierno constituyen una maniobra para hacer abortar cualquier conspiración antes de que éste llegue a materializarse. Se recuerda al respecto que, efectivamente, el mes de noviembre pasado el Presidente recurrió a dicha táctica para impedir un serie de levantamientos de tipo derechista.

Otro de los acontecimientos de la jornada han sido las declaraciones hechas por el ex Presidente Juan Bosch en una entrevista concedida a un periódico local, en el sentido de que prevé peores males para 1966.

Bosch dijo: "El pueblo dominicano termina el año 1965 y entra en 1966 en un estado de preocupación que solamente puede compararse al existente poco antes de que empezara la revolución del 24 de abril.

Las perspectivas del país —añadió— son tan tristes que no puedo decir feliz Año Nuevo."

El periódico vespertino "La Hoja" predijo que la actividad izquierdista se iniciaría este fin de semana con manifestaciones callejeras en la capital para conmemorar la subida al Poder de Fidel Castro en Cuba, el 1 de enero de 1959. (Efe.)

Cuatro guerrilleros muertos en Venezuela

CARACAS.—Después de un corto período de tranquilidad, fuerzas regulares del Ejército dieron muerte el día 2 a cuatro guerrilleros y pusieron en fuga a otros cuatro.

El grupo de guerrilleros castro-comunistas, según informaciones oficiales, fue el mismo que secuestró y dio muerte hace dos meses a un dirigente campesino del partido Acción Democrata, eje de la coalición gubernamental. El choque armado tuvo lugar cerca de las poblaciones de San Luis y Caburé, en el interior del centro-occidental de Lara.

Los efectivos del Ejército dieron caza a los guerrilleros cuando estos bajaban de la montaña aparentemente en busca de alimentos en las poblaciones vecinas. El tiroteo dejó un saldo de cuatro guerrilleros muertos, mientras el resto volvía a sus refugios en la agreste y tupida montaña. Se informó que el Ejército no tuvo bajas. (Efe.)

Tres mil mineros chilenos más en huelga

RANCAGUA (Chile).—Tres mil mineros del cobre se han declarado ayer en huelga en la Compañía Braden Copper, en la sección de fundición.

Con ello han quedado paralizadas también las operaciones en las minas Sewell y Caletones, de la subsidiaria Kennecott.

Los afiliados a otros seis Sindicatos —que controlan igualmente tres mil obreros— han votado a favor del aplazamiento por cuatro días de un paro proyectado, debido a que continúan las negociaciones para llegar a un nuevo contrato. (Efe.)

En pro de la unidad del peronismo

BUENOS AIRES.—En un mensaje de fin de año el ex secretario de la Junta Coordinadora Justicialista, Raúl Matera, ha exhortado a todos los peronistas para que permanezcan unidos «para hacer frente a los próximos acontecimientos de la vida político-social de la Argentina».

«El justicialismo —agregó Matera— tiene la responsabilidad histórica de consolidar su unidad y de constituirse necesariamente en el país. Esa unidad debe realizarse con la más estricta lealtad al jefe y a la doctrina y mediante una institucionalización desde las bases promovidas por Perón y no a sus espaldas para que sea una realidad la continuidad del movimiento justicialista.» (Efe.)

Contra la inflación en el continente americano

BOGOTA.—El presidente del Comité Interamericano de la Alianza para el Progreso (CIAP), Carlos Sanz de Santamaría, pidió una lucha enérgica y continuada contra la inflación en el hemisferio.

Dijo que en esa labor deben cumplir papel destacado tanto los sectores sindicales como los industriales y comerciales.

Indicó que los primeros tienen que comprenderse del concepto de que el resguardo de sus propios intereses está en relación de la política de salarios con el incremento nacional promedio de la productividad. Mientras que los segundos han de comprender que es de su provecho evitar aumentos prematuros de precios. Hablando en un programa radial, Sanz se mostró complacido por los resultados de la pasada Conferencia extraordinaria de Río de Janeiro, para la Alianza en general y, particularmente, para el CIAP. (Efe.)

ATENTADO TERRORISTA EN ADEN

ADEN.—El príncipe Ali Bin Ahmad, primo del ministro de Defensa de la Federación de la Arabia del Sur, ha sido atacado y herido por unos terroristas cuando marchaba en automóvil por una calle de un suburbio de esta ciudad.

Su hija y dos transeúntes árabes resultaron también heridos, según ha declarado la Policía.

El príncipe, alto jefe del Ejército federal, hirió de un tiro a uno de sus atacantes, pero fue recogido por sus compañeros, que se dieron a la fuga.

Se cree que los terroristas pertenecen al Frente de Liberación, apoyado por El Cairo, que pretende expulsar a Gran Bretaña de la colonia de Aden y del protectorado de la Federación de Arabia del Sur. (Efe.)

Nuevos directivos de la Asociación Latino-Americana de Libre Comercio

MONTEVIDEO (Uruguay).—La Conferencia Negociadora de la Asociación Latino-Americana de Libre Comercio (ALALC) ha designado al representante brasileño Joao Pinheiro presidente de la organización para el año 1966.

Pinheiro reemplaza en el cargo a Rodrigo Pérez Serrano, del Ecuador.

Asimismo, en la Conferencia se reeligió como secretario del Comité ejecutivo permanente a Alberto Sola, de la Argentina.

Se nombró además a Delfín Ugarte, del Paraguay, vicepresidente primero, y vicepresidente segundo a Pedro Daza, de Chile. (Efe.)

Restricciones de divisas en Uruguay

MONTEVIDEO.—El Banco de la República ha aumentado las restricciones sobre el cambio extranjero con objeto de impedir la especulación sobre las llamadas «divisas fuertes», especialmente el dólar.

Los Bancos y las agencias de cambios deben presentar a partir de ahora declaraciones juradas, formuladas por los compradores o vendedores, indicando la finalidad de las transacciones, antes de que éstas sean autorizadas.

El dólar ha estado subiendo constantemente en el mercado paralelo y cerró el viernes a 89,10 pesos (venta).

Algunos cambistas han protestado de que las nuevas restricciones gubernamentales sirven solamente para alentar las operaciones del mercado negro. (Efe.)

Ayuntamiento de Madrid

COMISION INVESTIGADORA INDONESIA A JAVA CENTRAL

SE HA PEDIDO AL PRESIDENTE SUKARNO QUE EXPULSE DEL PAIS A LOS PERIODISTAS CHINOS

YAKARTA. — Una Comisión investigadora, a cuyo frente figura el ministro del Interior, general Sumarno, ha llegado a Samarang —en Java central— a fin de estudiar la tensa situación existente en la zona, según informa la agencia Antara.

Existen persistentes rumores de que han muerto millares de personas a consecuencia de los choques habidos entre los comunistas y musulmanes en Java central y oriental desde que tuvo lugar el fracasado golpe de Estado del 1 de octubre.

La Comisión fue creada recientemente por el Mando Supremo de Operaciones (Koti) para que investigue la situación en el sector citado.

Mientras tanto las autoridades de Surabaja han prohibido que la población se tome la justicia por su mano, ya que la represión contra los comunistas debe quedar bajo una sola dirección que reúna a las Fuerzas Armadas y a las milicias gubernamentales.

Añade la agencia Antara que se ha solicitado a Sukarno que expulse de Indonesia a los periodistas chinos, debido a que Radio Pekín está lanzando emisiones encaminadas a sembrar discordias entre la población. (Efe.)

ALTO VOLTA: EL EJERCITO SE HACE CARGO DEL PODER

SIN EMBARGO, LA EMISORA OFICIAL CONTINUA SIN DAR UNA SOLA NOTICIA SOBRE ESTE HECHO

Dahomey rompe sus relaciones diplomáticas con China roja

UAGADUGU (Alto Volta). — El Ejército se ha hecho "cargo de sus responsabilidades" en el Alto Volta, según ha declarado el teniente coronel Sangule Lamizana.

Este—en un discurso pronunciado ante la multitud que se había congregado ante la sede del Estado Mayor—dijo: "El pueblo nos ha pedido que nos hagamos cargo de nuestras responsabilidades... El Ejército lo hará".

Las palabras del teniente coronel Lamizana fueron confirmadas inmediatamente por el comandante Baba Sy, jefe del primer batallón en Alto Volta.

Sin embargo, estas declaraciones no han sido reproducidas oficialmente y la radio de Alto Volta continúa silenciosa. (Efe.)

Setenta y dos horas de plazo a los diplomáticos chinos para abandonar Dahomey

COTONOU (Dahomey).—El Gobierno del general Christophe Soglo, que lleva en el poder doce días, ha decidido romper sus relaciones diplomáticas con la China comunista y ha dado un plazo de 72 horas a los diplomáticos de esta nación para que abandonen el país.

Se agrega que la decisión del Gobierno de Dahomey fue comunicada al embajador de Pekín, Lee Yun Chuan, cuando éste acudió a hacer una visita protocolaria al ministro de Asuntos Exteriores, Emile Derlin Zunsou.

Se espera que el enviado chino abandone el país el próximo jueves. (Efe.)

Siete muertos en nuevos actos de violencias en Nigeria

LAGOS (Nigeria).—Siete personas han muerto por lo menos durante el fin de semana en nuevos estallidos de violencia política producidos en la región occidental del país, según informa la Policía nigeriana.

En la declaración oficial se dice que las fuerzas del orden tuvieron que hacer fuego contra los manifestantes en uno de los puntos más egitados de la zona, causando la muerte de dos de ellos. La Policía disparó—se señala—después de que la multitud lo hiciera contra ella, hiriendo a cinco agentes.

En Ikorudu, suburbio de esta capital, donde furon incendiadas cinco casas, se produjo un choque entre grupos políticos rivales, en el curso del cual murieron también cinco personas. (Efe.)

Nuevo Gobierno en la República Centroafricana

BANGUI (República Centroafricana).—El coronel Jean Bedel Bokassa, que encabezó el reciente golpe de Estado en la República Centroafricana, ha anunciado que el nuevo Gabinete que él ha formado reemplazará al que presidía el ex primer mandatario, David Dacko, que fue derrocado del Poder el sábado.

Entre los ministros que forman el nuevo Gobierno figuran cuatro militares, y entre los seis miembros civiles del Gabinete hay tres que ya eran ministros en el anterior Gobierno.

El coronel Bokassa, que se ha erigido en Presidente de la República al tiempo que ocupa la jefatura del Gobierno, desempeñará asimismo los cargos de ministro de Defensa y de Justicia. (Efe.)

Dos nuevos subsecretarios marroquíes con categoría de ministros

RABAT.—El Rey Hassán II acaba de nombrar dos nuevos Subsecretarios de Estado con categoría de ministros, Mohamed Alem, subsecretario del Interior, y Nasser Fassi, subsecretario de Educación Nacional.

El primero era hasta ahora jefe del Gabinete del ministro del Interior, el general Mohamed Ufkir, y pasa por ser hombre de su total confianza. Nasser Fassi ocupaba funciones de encargado de Misión en el Gabinete real y es un experto en los problemas de enseñanza. Con estos nombramientos el número de subsecretarios es actualmente de cinco (Asuntos Exteriores, Formación Profesional, Antiguos Combatientes y Residentes, Interior y Educación Nacional). (Efe.)

Camboya no tolerará que Estados Unidos viole su territorio

PNHOM PENH (Camboya).—Camboya advirtió que podía recabar la ayuda de alguna potencia para contestar con la fuerza a cualquier violencia de su territorio por parte de Estados Unidos en sendas notas enviadas a Gran Bretaña y la Unión Soviética, copresidentes de la Conferencia de Ginebra de 1954 sobre Indochina. (Efe.)

El nuevo Presidente filipino reconoce los graves problemas del país

WASHINGTON. — El periódico "Washington Post" desea buena suerte al nuevo Presidente de Filipinas, Fernando E. Marcos

En un editorial titulado "Nuevo principio en Manila", el periódico dice:

"El nuevo Presidente de Filipinas, Fernando E. Marcos, ha pronunciado las palabras valerosas y directas que sus paisanos deseaban oír: "Estamos en una crisis..." "Hemos dejado de valorar el orden como una virtud social..." «La democracia ha perdido todo significado y respeto, dado que todos saben que los funcionarios públicos se alian con hombres de negocios faltos de escrúpulos para defraudar al Gobierno y al país con absoluta impunidad."

El "Washington Post" indica que probablemente el reconocimiento de estos problemas por parte del Presidente ha dado nacimiento a la esperanza; pero señala que es necesario que no se quede todo en meras palabras y que Marcos parece darse cuenta de que esto es necesario para evitar que análogas críticas recaigan luego sobre él si no consigue realizar un progreso real para dar fin a la agitación y a la inquietud en las islas. (Efe.)

Regalo de Año Nuevo a los japoneses viajeros

TOKIO. — El Gobierno nipón ha disminuido las restricciones que pesaban sobre todos los japoneses en las excursiones y viajes de placer al extranjero. Esta medida se ha calificado de «regalo de Año Nuevo».

En abril de 1964, el Japón permitió a sus súbditos salir al extranjero en calidad de turistas por primera vez desde la guerra, pero restringiendo las salidas a una anual por cabeza.

Aparte de los gastos de desplazamiento, el Gobierno permitía solamente una asignación de 500 dólares por persona para gastos diversos. Sin embargo, y a partir del primero de año, el ministerio de Hacienda ha anunciado que cada viajero japonés podrá realizar las excursiones que prefiera y en número ilimitado, pero permanecen en vigor las restricciones financieras antedichas para cada viaje. (Efe.)

EL PRESIDENTE DE TANZANIA PRECONIZA EL USO DE LA FUERZA EN RHODESIA

ZAMBIA RECHAZA LA OFERTA DE IAN SMITH DE REANUDAR LAS EXPORTACIONES DE PETROLEO

Suspensión de los suministros de petróleo crudo a través del oleoducto de Beira (Mozambique)

WASHINGTON. — El Presidente de Tanzania, Julius Nyerere, ha declarado que los africanos o las Naciones Unidas deben emplear la fuerza para derribar el Gobierno blanco de Rhodesia caso de que Bretaña no pueda conseguirlo empleando sanciones económicas.

«Este caso es un problema puramente africano. Y en este caso Africa recurre a la fuerza», dijo Nyerere.

Las manifestaciones del Presidente de Tanzania están contenidas en una entrevista transmitida por la televisión norteamericana y filmada la semana pasada en Dar Es Salaam.

Nyerere señaló también que esperaba que las sanciones económicas que Rhodesia pueda desarrollar actividades comerciales que sirvan para hacer caer a Ian Smith.

«Tampoco puede permitirse—dijo—que Rhodesia utilice a Zambia como rehén.»

Al preguntársele si creía que la Organización de Estados Africanos tenía autoridad para actuar militarmente contra Salisbury, contestó:

«No podemos elegir... Es un problema de honor para africanos en este momento no puede elegir. Sería mejor que terminara esto.» (Efe.)

Kaunda rechaza la oferta de Smith

KITWE (Zambia). — Zambia ha rechazado la oferta hecha en ocasión del año nuevo por Rhodesia para restablecer sus suministros de petróleo.

El Presidente Kaunda, de Zambia, ha agregado que la oferta de Ian Smith no es otra cosa que pura propaganda. Como se recordará, Rhodesia suspendió los suministros de carburantes a Zambia cuando le fueron impuestos internacionalmente los embargos de petróleo.

Para suplir aquellas entregas se ha establecido un oneroso puente aéreo, en el que participan varias naciones.

Rhodesia había ofrecido también dejar sin efecto el recargo de cinco libras por tonelada impuesto sobre sus exportaciones de carbón a Zambia. Kaunda ha rechazado también esta proposición.

No se acaban de ver claras las razones que han inducido a Ian Smith a hacer tales ofertas. Algunos observadores en Salisbury creen que la gestión ha sido ofecida de buena fe, a fin de mejorar sus relaciones con Zambia y ofrecer una buena impresión en el extranjero.

Otra teoría, ampliamente compartida, señala que el primer ministro rhodesiano está preocupado por la posibilidad de que las dificultades económicas puedan producir en Zambia situaciones caóticas, en las que los elementos panafricanos del continente aprovecharían para intervenir abiertamente. (Efe.)

Los servicios del oleoducto dejaron de bombear

SALISBURY. — Han quedado suspendidos los suministros de petróleo en crudo a través del oleoducto de Beira, Mozambique, que llegaban hasta la refinería Umtali.

Los servicios del oleoducto, según han informado desde Beira, dejaron de bombear petróleo. (Efe.)

Nuevas restricciones en Rhodesia

SALISBURY.—El Gobierno de Rhodesia ha impuesto nuevas restricciones de petróleo.

Las nuevas medidas reducen a un 50 por 100 los suministros normales a los agricultores y suspenden las exenciones de racionamiento que se habían dado al Cuerpo consular diplomático. (Efe.)

Suráfrica seguirá exportando carbón a Zambia

KITWE (Zambia). — El Presidente Kaude ha aceptado la afirmación de Africa del sur que continuará exportando carbón a Zambia si Rhodesia se ha a cortar sus suministros.

Interrogado sobre el ofrecimiento de petróleo, que se ha hecho en Zambia, el Presidente dijo que confiaba en que la hostilidad será pronto superada y ntodo el país, y que Zambia podrá continuar la producción de cobre con el carbón que Rhodesia suministros de carbón que no al 100 por 100 de la producción actual. (Efe.)

Los primeros ministros de la Commonwealth tratarán sobre Rhodesia

LAGOS (Nigeria). — La conferencia de primeros ministros de la Commonwealth sobre Rhodesia, propuesta por Wilson, se inaugurará el próximo lunes, en Lagos, según el portavoz del ministerio de Asuntos Exteriores de Nigeria.

Nigeria espera que estén presentadas 18 naciones, pero se sabe aún cuántos primeros ministros acudirán personalmente. Se supone que la conferencia durará dos días. El día 11 de la misma será, probablemente, de Rhodesia. (Efe.)

Los terroristas angoleños sufrieron muchas bajas

LISBOA. — Las fuerzas portuguesas han sufrido un muerto y un herido en las acciones realizadas en Angola en la semana que termina el 29 de diciembre, de acuerdo con un comunicado difundido por la agencia portuguesa de noticias Lusitania, según informa Reuter.

El comunicado dice que los terroristas sufrieron muchas bajas, equipo pesado y la destrucción de varias edificaciones

Ayuntamiento de Madrid

LA RAU VIOLA EL «ALTO EL FUEGO» EN EL YEMEN

LOS RUSOS Y LOS COMUNISTAS CHINOS DESEMBARCAN ARMAS

Declaraciones del ministro de Información del régimen monárquico yemení

RIAD (Arabia Saudita).—El ministro de Información del régimen monárquico del Yemen, Mohamed al Wazir, ha acusado a la República Arabe Unida de violar el acuerdo de «alto el fuego» en la guerra civil yemenita entre republicanos y realistas, al reforzar las tropas egipcias acantonadas en el Yemen, así como los arsenales que aquéllas tienen instalados en el territorio de este país de la Península Arábiga.

Mohamed al Wazir declaró a un grupo de periodistas que un contingente del Ejército egipcio, integrado por unos seis mil hombres, fue desembarcado en el litoral de Turba, al norte de Harad, durante la frustrada Conferencia realizada en esta ciudad, la cual fue convocada para buscar una solución a la contienda interna del Yemen mediante la instalación en el Poder de un Gobierno mixto de transición.

El ministro de Información realista yemenita dijo también que dos desembarcos de armas rusas y de otro buque procedente de la China comunista se efectuaron en el Yemen mientras tenía lugar la Conferencia de Harad. (Efe.)

Declaraciones del ministro monárquico del Exterior

RIAD.—El ministro yemení monárquico de Asuntos Exteriores, Ahmad Sharif, ha culpado a la República Arabe Unida del punto muerto en que se encuentran las negociaciones de paz.

En un comunicado hecho público el día 2, Sharif pide al Rey Faisal de la Arabia Saudita y al Presidente de la RAU, Gamal Abdel Nasser, que intervengan personalmente en las conversaciones entre monárquicos y republicanos. Si las negociaciones fracasan, dice el ministro, los monárquicos «reanudarán la guerra en defensa propia e insistirán en la evacuación de las tropas egipcias.

Las conversaciones, que estaban celebrándose en la población yemení de Harad, quedaron rotas el pasado día 22 de diciembre, después de un mes de reuniones, al no poder llegar a un acuerdo respecto al Gobierno que debe regir interinamente el país hasta la celebración de un plebiscito, el próximo mes de noviembre.

Los republicanos querían que el antiguo Reino Yemení, el título de «República» y los monárquicos insisten en una denominación neutra: «Estado del Yemen».

Shami anade que Faisal y Nasser decidirán la cuestión conforme a lo establecido en el acuerdo alcanzado en Yida el mes de agosto pasado, que puso fin a los tres años de guerra civil en el Yemen. (Efe.)

Combates entre kurdos e iraquíes

BEIRUT.—Tropas del Ejército iraquí y rebeldes kurdos han sostenido intensos combates cerca de la frontera con el Irán durante los dos últimos días, según ha manifestado el ministro de Defensa iraquí Abdelaz Zi Caqueli, en una información difundida por Radio Bagdad.

Suqueli agregó que tenía la esperanza de que el Irán cerraría sus fronteras a los rebeldes kurdos, ya que éstas constituyen su principal fuente de suministros.

«Nos gustaría mantener relaciones de buena vecindad con el Irán, pero nuestra paciencia tiene un límite», agregó el ministro iraquí. (Efe.)

Reanudación de la ayuda norteamericana a Egipto

EL CAIRO.—Después de seis meses de suspensión a causa del deterioro de las relaciones diplomáticas entre ambos países, Estados Unidos ha acordado reanudar su ayuda a Egipto concediéndole un crédito por 55 millones de dólares para la compra de excedentes norteamericanos en los próximos seis meses.

Con esto la ayuda norteamericana a la República Arabe Unida desde el año 1952 supera los 1.300 millones de dólares. (Efe.)

Puede ser condenado a muerte

EL CAIRO.—Mustafá Amin, ex redactor-jefe de un periódico carota, ha comparecido por segunda vez ante el Tribunal encargado de juzgar su caso por supuesto espionaje a favor de los Estados Unidos. El juicio se ha celebrado a puerta cerrada.

Si es declarado convicto puede ser condenado a muerte. (Efe.)

Negociaciones jordano-británicas

AMMAN.—Jordania está negociando la compra a Gran Bretaña de 27 cazarreactores supersónicos para sustituir a sus actuales aparatos «Hawker», se informa de fuente digna de crédito.

Esta adquisición supondría 30 millones de dólares. Se dice también que el Gobierno jordano negocia la compra de tanques «Patton» norteamericanos, añaden las expresadas fuentes. (Efe.)

NUEVO MATRIMONIO DE ANTHONY QUINN

SE HA CASADO CON UNA ITALIANA QUE TIENE VEINTE AÑOS MENOS QUE EL

BEVERLEY HILLS (California). El actor cinematográfico Anthony Quinn, que tiene en la actualidad cincuenta años, se ha casado, en una ceremonia privada celebrada en Beverley Hills, con la italiana Yolanda Addolori, de treinta y un años, con la que mantenía relaciones desde hace algunos años y tiene dos hijos.

Anthony Quinn se divorció hace un año de su primera esposa, Katherine de Mille, hija del fallecido productor cinematográfico americano del mismo nombre. El divorcio fue concedido por un Tribunal mejicano. Su fundamento, la incompatibilidad de caracteres. (Efe.)

PARACAIDISTAS NORTEAMERICANOS ENTRAN EN COMBATE EN EL DELTA DEL MEKONG

SE CALCULA QUE HAN MUERTO 229 GUERRILLEROS DESDE QUE COMENZO LA OFENSIVA, AL INICIARSE EL AÑO

VIETNAM DEL NORTE DECLARA NUEVAMENTE SU DECISION DE PROSEGUIR LA GUERRA HASTA ALCANZAR LA VICTORIA TOTAL

SAIGON.—Las tropas paracaidistas norteamericanas que han entrado en combate por primera vez en el delta del Mekong, han dado muerte a 111 guerrilleros del Vietcong mientras que una fuerza de choque perseguía a dos batallones enemigos empujándoles hacia la frontera de Camboya, según ha informado un portavoz militar.

Las pérdidas totales comunistas en los combates que se han desarrollado a unos 55 kilómetros al oeste de Saigón se calculan en 229 muertos desde que comenzó la ofensiva gubernamental al iniciarse el año. Las tropas survietnamitas han estado ayudadas por unidades australianas y neozelandesas, así como por elementos de la brigada aerotransportada número 173 de Estados Unidos.

Se informa que han sido hechos prisioneros 43 guerrilleros comunistas, mientras eran detenidos 802 sospechosos. Un piloto norteamericano resultó muerto al ser derribado su avión por el intenso fuego de los comunistas durante la operación del delta.

Ciento sesenta guerrilleros del Vietcong han sido muertos durante la operación iniciada el sábado a unos 400 kilómetros al noreste de Saigón, en la que han intervenido tropas survietnamitas y surcoreanas.

Aviones de bombardeo «B-52», con base en la isla de Guam, han llevado a cabo un ataque contra una supuesta concentración del Vietcong en la provincia de Binh Duong, a unos 70 kilómetros al noreste de Saigón. (Efe.)

Ho Chi Minh reitera sus propósitos de seguir luchando

TOKIO.—Vietnam del Norte ha declarado nuevamente su decisión de proseguir la guerra «hasta alcanzar la total victoria».

En una emisión de radio captada en Tokio, la agencia de noticias vietnamita del Norte ha anunciado que el Presidente Ho Chi Minh ha reiterado sus propósitos de seguir luchando en un mensaje dirigido a las naciones afroasiáticas e hispanoamericanas, que hoy se reúnen en una Conferencia en La Habana. (Efe.)

China roja alienta a los guerrilleros

PEKIN.—El «Diario del Pueblo», de Pekín, órgano del partido comunista chino, dice que el «recrudecimiento de los ataques por parte del Vietcong al iniciarse el año nuevo, demuestra que el pueblo vietnamita seguía indomable en su voluntad de expulsar a los agresores norteamericanos del Vietnam».

El periódico califica a los «vacíos esfuerzos para buscar una solución pacífica al conflicto del Vietnam, por parte de Estados Unidos, una cortina de humo destinada a ocultar sus verdaderas intenciones para extender la guerra.

«Pero a pesar de la ferocidad y la maldad del imperialismo norteamericano —agrega el diario comunista chino—, el pueblo vietnamita conseguirá, sin la menor duda ni vacilación, la victoria final.»

Desde hace diez días no se han realizado ataques contra Vietnam del Norte

SAIGON.—La tregua norteamericana en sus ataques aéreos contra el Vietnam del Norte ha entrado en su décimo día de observancia. El cese de los diarios ataques de los aviones norteamericanos sobre los objetivos militares en Vietnam del Norte, que comenzó el día 24 de diciembre a las seis de la tarde (hora local), continúa inviolado. (Efe.)

Acaba la huelga en una fábrica de explosivos norteamericana

EAST ALTON.—Ha entrado en funcionamiento, a pleno rendimiento, la fabricación de pólvora y otros explosivos convencionales —con el fin de atender al consumo que demanda la guerra del Vietnam— en los establecimientos de la Empresa productora The Olin Mathieson Co., radicada en East Alton, luego de solucionarse una huelga de su personal, que ha tenido treinta y dos días de duración.

Un portavoz de esta Compañía ha declarado a los periodistas que no podía decir nada acerca de la puesta en marcha del trabajo, pero agregó:

"Los estacionamientos de automóviles (de la Empresa) están llenos."

Y añadió:

"Y cuando los aparcamientos están llenos es señal de que hay bastantes hombres trabajando en la factoría."

El plante ha acabado porque los afiliados al gremio sindical correspondiente votaron el domingo en pro del término del paro contra la Empresa, una de las fábricas que producen pólvora para cartuchería de armas cortas y portátiles en los Estados Unidos. (Efe.)

Octavillas de protesta por la acción norteamericana

ANAHEIM (California, Estados Unidos).—Una avioneta lanzó centenares de octavillas sin firma sobre el parque de recreo infantil Disneyland, en las que se protesta por la acción norteamericana en el Vietnam. (Efe.)

HUMPHREY INFORMO A JOHNSON DE SU MISION EN EXTREMO ORIENTE

(Continuación de la página 1)

con el primer ministro de la Unión India, Lasal Bahadur Shastri; con el Presidente de Yugoslavia, Josep Broz Tito, y con el secretario general del partido comunista de Polonia, Wladyslaw Gromulka.

El embajador volante del primer mandatario estadounidense tiene una audiencia con el Emperador del Irán, Reza Pahlevi, así como con su presidente del Consejo de Ministros, Amir Abbas Hoveida. Igualmente, Harriman se entrevistará, durante su estancia en Persia, con el ministro de Asuntos Exteriores, Abbas Aram, y con el embajador de los Estados Unidos cerca de la Corte y el Gobierno del Shah, Armin Meyer.

Para hoy, el embajador volante norteamericano tiene programada su partida de Teherán, con destino a El Cairo, donde se entrevistará con el Presidente de la República Arabe Unida, Gamal Abdel Nasser. (Efe.)

Williams conferenció con Haile Selasie y Diallo Telli

ADDIS ABEBA.—El enviado especial del Presidente Johnson para Africa, Mennen Williams, ha salido de esta capital por vía aérea con destino a Nairobi después de haber conferenciado con el Emperador de Etiopía, Haile Selasie.

Williams, subsecretario de Estado para asuntos Africanos de Estados Unidos, ha declarado a los periodistas momentos antes de subir al avión que había explicado al Emperador etíope los deseos de su país de hallar una solución pacífica y honorable a la guerra del Vietnam, agregando que sólo permanecerá unas horas en Nairobi para después continuar su gira por otras capitales africanas. William ha estado ya en Marruecos, Argelia y Túnez.

Durante su estancia de cinco horas en Addis Abeba se ha entrevistado también con Diallo Telli, secretario general de la Organización de la Unidad Africana. (Efe.)

El Papa pide a Johnson "no deje pasar ninguna ocasión"

CIUDAD DEL VATICANO.—Su Santidad el Papa Pablo VI ha interesado del Presidente de los Estados Unidos, Lyndon B. Johnson, que "no deje pasar ocasión oportuna alguna, ni ninguna iniciativa, por poca importancia que tenga", que pueda conducir a la paz en el Vietnam.

El periódico vaticano "L'Osservatore Romano", órgano de la Santa Sede, trae en su primera plana un artículo al respecto, en cuyo texto se dan algunos detalles del mensaje que el Sumo Pontífice envió al Jefe del Estado norteamericano, por medio del embajador estadounidense en las Naciones Unidas, Arthur Goldberg. Se ha dicho que el mensaje papal ha sido verbal. (Efe.)

Mensaje del jefe de la Iglesia ortodoxa rusa a Estados Unidos

MOSCU.—En un "mensaje de Navidad", difundido por la agencia Tass, el Patriarca Alexei, jefe de la Iglesia Ortodoxa rusa, invita a los Estados Unidos a respetar los acuerdos de Ginebra de 1954 sobre el Vietnam,

Ayuntamiento de Madrid

SUCESOS

CATORCE MUERTOS AL CHOCAR DOS AVIONES INDONESIOS

Se ha iniciado la búsqueda de uno de los aparatos, del que no han sido hallados los restos

YAKARTA.—Catorce personas por lo menos resultaron muertas en el choque de dos aviones "Dakota" de las Líneas Aéreas Indonesias ocurrido al sur de Sumatra.

El capitán Sudjalmo, jefe de operaciones de las Líneas Aéreas, dijo que los dos aeroplanos habían despegado el sábado del aeropuerto de Yakarta con una diferencia de cuatro minutos. El primero de ellos se dirigía al norte de Sumatra, y el otro, a Bengkulu, en el Sur.

Un grupo enviado en socorro de los aviones siniestrados halló los cadáveres de diez pasajeros de uno de los aviones y los de todos los miembros de la tripulación. Otros tres pasajeros habían desaparecido.

No se han encontrado todavía los restos del otro avión, en cuya busca participan aviones militares, helicópteros y equipos de tierra. (Efe.)

Perecen los tres ocupantes al estrellarse una avioneta

LAUDERDALE (Florida).—Tres residentes de Michigan, un hombre, su hijo y la novia de éste, han perecido al estrellarse su avioneta bimotor al despegar del aeropuerto de Broward.

En el momento de despegar, uno de los motores se desprendió. El avión cayó contra el suelo desde una altura de unos 70 metros.

Los tres ocupantes del avión estaban realizando un viaje de vacaciones. El accidente fue presenciado por la esposa del propietario del avión, Neal A. Eggert, de cincuenta y tres años. La señora Eggert decidió a última hora quedarse a pasar unos días más en Lauderdale para regresar después a Michigan. (Efe.)

Dos muertos al estrellarse un avión a causa de una tormenta de nieve

VANCOUVER (Columbia británica).—Dos personas que viajaban a bordo de un avión de la «British Columbia Airlines» han resultado muertas y otra se teme que haya muerto también al estrellarse el aparato durante una tormenta de nieve que se desencadenó sobre el aeropuerto internacional local.

El aparato se estrelló contra el suelo a unos siete metros de la pista, partiéndose en dos. Acababa de despegar y su piloto, ante la visibilidad casi nula reinante, decidió regresar al aeropuerto.

Cinco hombres y una mujer resultaron ligeramente heridos.

Cuatro alpinistas desaparecidos en el Japón central

TOKIO. — Cuatro alpinistas han desaparecido a consecuencia de un alud en Tsurugi Dake, en la parte norte de los Alpes en Japón central.

La Policía ha manifestado que un quinto miembro de la expedición, un estudiante, consiguió salvarse. (Efe.)

Un muerto y 16 heridos a consecuencia de un incendio

KANSAS CITY (Misuri).—Un incendio registrado en un edificio del centro de esta ciudad ha sido la causa de la muerte de un hombre. Otras dieciséis personas resultaron heridas, entre ellas cinco niños.

Muchas de las víctimas resultaron heridas al saltar por la ventana

BARCELONA: UN DEMENTE INTENTO ARROJAR A SUS DOS HIJOS POR UN BALCON

ANTERIORMENTE HABIA LANZADO A LA CALLE DIVERSOS MUEBLES

BARCELONA.—En un ataque de locura, Enrique Lloret Casas, de treinta y siete años, comenzó a arrojar muebles a la calle desde su piso de la calle Alcanar, 19, ático.

Los vecinos avisaron a las patrullas de Policía del 091, cuyos funcionarios llegaron en el momento que el enfermo daba muestras de querer arrojar a sus dos hijos de corta edad por el balcón. (Cifra.)

Un muerto y un herido grave en accidente de automóvil

ALMERIA.—En la carretera local del pueblo de Roquetas de Mar se produjo un accidente de automóvil, en el que falleció el conductor del coche matrícula AL-20787, Antonio Mayoral Casquez, de veintidós años, natural y vecino de Avilés (Asturias), que pasaba en Almería unos días al lado de sus familiares. Viajaba con él un hermano llamado Francisco, de catorce años, y una hermana, de siete. El primero de ellos, Francisco, también resultó con graves heridas. El coche se salió de la carretera y fue a chocar contra un muro de sifón.

Un marinero embriagado muere por asfixia

BARCELONA.—El barco de carga alemán "Matías Reig", fondeado en el antepuerto, pidió por radio a la Sanidad del Puerto el envío de un médico, pues uno de sus tripulantes se hallaba en grave estado. Inmediatamente acudió el facultativo solicitado, con el juez del Puerto, hallando sin vida a bordo del citado carguero al marinero marroquí Mustaphá Atarach. Parece ser que el fallecimiento se produjo a consecuencia de que cuando estaba embriagado cayó al suelo, quedando en posición tal que falleció por asfixia.

Mustaphá Attrach es natural de Casablanca, de treinta años de edad, con pasaporte número 204 extendido en aquella ciudad con fecha 20-7-64. (Cifra.)

Atropello mortal

BILBAO.—Resultó muerto el joven Sebastián Díaz Pérez, de diecioho años, al ser atropellado en la localidad de Orozco por un camión.

El joven montaba una bicicleta cuando ocurrió el fatal suceso. Era natural de Avila y vecino de la mencionada población. (Cifra.)

Robo sacrílego en una iglesia de Segovia

SEGOVIA.—Una imagen del Niño Jesús en su cuna ha desaparecido ayer tarde de la iglesia del Carmen de esta capital. Se trata de la imagen que estos días se daba a venerar a los fieles y que se hallaba colocada junto al altar mayor. Es de madera y su valor se calcula en unas dos mil o tres mil pesetas.

La iglesia está situada en la barriada del Carmen y fue inaugurada el 16 de julio último. Es, por tanto, ésta la primera Navidad que se celebra en ella.

Traficante de drogas detenido

BARCELONA.—Ha sido detenido por la Policía y puesto a disposición judicial Sebastián Collado Alba, acusado de tráfico de drogas. En su poder le fueron ocupados 98 gramos de grifa. (Cifra.)

TRES ESPAÑOLES MUERTOS EN ACCIDENTE DE AUTOMOVIL EN LA ARGENTINA

Miembros de una misma familia, trabajaban en la Embajada de España en Buenos Aires

BUENOS AIRES. — Tres miembros de una familia española, empleados en la Embajada de España, perdieron la vida en un accidente automovilístico ocurrido en las proximidades de la ciudad de Carmen de Areco, a 120 kilómetros al oeste de Buenos Aires.

Resultaron víctimas José Antonio Alarcón, de treinta y ocho años de edad, y sus padres Ana María Parra de Alarcón y Ambrosio Alarcón.

En un pequeño coche se dirigían a la ciudad de Salta, a pocos kilómetros del lugar del accidente, cuando chocaron con la parte trasera de un camión que, con remolque, se hallaba estacionado en la ruta para cambiar un neumático.

El pequeño vehículo se incrustó materialmente en la parte baja del camión, y sus ocupantes fueron retirados y llevados con vida hasta el hospital de Carmen de Areco, donde fallecieron poco después a consecuencia de las graves lesiones sufridas. (Efe.)

ESTADOS UNIDOS: 585 MUERTOS EN ACCIDENTES DURANTE LAS FIESTAS DE AÑO NUEVO

SOLAMENTE EN SUCESOS DE TRAFICO PERECIERON 482 PERSONAS

CHICAGO (Illinois, Estados Unidos).—Los automovilistas americanos han empezado mal el año, matándose en las carreras a un ritmo de casi siete por hora.

Según los datos de la agencia Upi, habían muerto, por lo menos, 482 personas en accidentes de tráfico, a partir del momento en que empezó el período festivo de fin de año.

El número total de víctimas por accidentes se descompone de la siguiente forma:

Tráfico, 482; incendios, 48; aviación, 11; varios, 44. Total, 585.

Dieciocho muertos por actos de violencia en Filipinas

MANILA.—Dieciocho personas, por lo menos, han resultado muertas y varios centenares heridas a consecuencia de actos de violencia producidos en toda Filipinas durante las fiestas de Año Nuevo. (Efe.)

MADRID

ENCUENTRA EL CADAVER DE SU HIJO EN EL BAÑO

LA VICTIMA, DE DIECINUEVE AÑOS, DEBIO SUFRIR UN COLAPSO

A primera hora de la mañana de ayer, cuando de regreso en su domicilio penetró en el cuarto de aseo, un hombre descubrió en el baño el cadáver de su hijo, de diecinueve años de edad. Juan Sobrino Donaire, el infortunado joven, había llegado a su casa de madrugada, al término de su jornada laboral como camarero. Antes de cenar habló con su madre, que se encontraba en la cama, y le dijo que se iba a bañar. La madre se quedó dormida pocos minutos después de que el joven penetrase en el baño y no despertó hasta que su marido, al descubrir lo ocurrido, la avisó.

Según parece, Juan debió sufrir un colapso mientras se bañaba. Su cadáver fue trasladado al Instituto Anatómico Forense para la práctica de las diligencias de rigor.

Perece atropellada por un ómnibus

María Melero Andrés, de cuarenta años de edad, domiciliada en la calle de Ricardo Ortiz, número 41, resultó muerta al ser atropellada en la calle de Alcalá por un ómnibus, que la alcanzó cuando pretendía atravesar la calzada.

El accidente ocurrió a primera hora de la mañana de ayer.

Motorista muerto en choque

En la Clínica de la Concepción ingresó ya cadáver el cartero Teodoro de Francisco Larriba, de veintiún años de edad, que en la carretera de La Coruña chocó con la motocicleta que conducía contra el camión matrícula SA-19658

Fallece la víctima de un accidente

Ha fallecido ayer en la clínica en que se hallaba internada María Luisa Pérez de Rozas García, de cincuenta y cuatro años de edad, domiciliada en la calle Alberto Bosch, número 12, a consecuencia de las graves lesiones sufridas el pasado día 26 en accidente de circulación.

Pierde alhajas valoradas en 55.000 pesetas

María Elisa López Ha[illegible], vecina de Bilbao, acaba[illegible] en la capital, ha denunciado a la Policía la pérdida de [illegible] que contenía alhajas y [illegible]cias personales por valor de [illegible] pesetas. El bolso que contenía [illegible] joyas fue olvidado en un [illegible] el trayecto entre la estación Norte y un hotel de la [illegible] José Antonio.

ISLA DE LA PALMA

Muerta al caer su automóvil por un precipicio

SANTA CRUZ DE TENERIFE.—Una persona ha resultado muerta y cuatro heridas, una de ellas de gravedad, al caer un automóvil por un precipicio en la isla de La Palma. El hecho ocurrió en la carretera general del Norte y [illegible]sas desconocidas. El automóvil conducido por su propietario, Florita Servanda Lorenzo Rodríguez, y en el que viajaban cuatro familiares suyos, se [illegible]pitó por un profundo barranco, saliendo sus ocupantes despedidos y muriendo en el acto la [illegible]tora, que era soltera y [illegible]sión agente comercial. Sus [illegible] heridas de consideración [illegible] manos Tomás y María del [illegible] Barreto Lorenzo, de diecinueve años de edad, [illegible]mente, y los también [illegible] Genaro y Juana María [illegible] Pérez, de veinticuatro y [illegible] respectivamente. Los [illegible]ron trasladados al hospital [illegible]lores, encontrándose [illegible] grave estado. (Cifra.)

Ayuntamiento de Madrid

XPOSICION DE VEHICULOS DE TRES RUEDAS EN MILAN

RAN AUGE DE LOS MODELOS PLEGABLES DE BICICLETAS

AN BRETAÑA SIGUE SIENDO EL PRINCIPAL PAIS EXPORTADOR DE BICICLETAS

se a una fuerte competencia nacional, Gran Bretaña con- sigue siendo el principal país ex- dor de bicicletas, y tiene una participación en la venta dial de motocicletas de gran cia y vehículos triciclos.

los últimos diez años, las s británicas de estas máqui- y de sus accesorios a los mer- s del mundo han alcanzado lor total de más de 291 mil s de libras. Las ventas nor- a diversos países se elevan os 2.500.000 libras al mes, fi- ndo Estados Unidos en pri- lugar de una lista de 158 pai- importadores. Durante los pri- os ocho meses de este año las sas británicas de motocicle- y piezas de repuesto experi- aron un incremento del 30 100 respecto al mismo perio- e 1964.

nsecuentes con su propósito dentificar sus ventas en el ado mundial, 16 firmas britá- sas de bicicletas y motocicle- con el pleno apoyo del minis- de Industria y Comercio, ha- una impresionante aportación Exposición Internacional de cletas y Motocicletas, que se brará en Milán, del 4 al 13 de mbre. En uno de los mayores s vistosos «stands» se verá magnífico conjunto de bicicle- con motor y sin motor, moto- tas, triciclos, accesorios y po de su fabricación.

ministerio de Industria y ercio ha hecho los arreglos sarios en colaboración con la iación de Industrias Británi- de Bicicletas y Motocicletas, y ultima facilitará un servicio información e interpretes du- e el tiempo que dure la Expo-

NUEVO ASPECTO DE LA BICICLETA

ce muy poco se le ha dado a icicleta el nuevo aspecto que stiaba para recobrar una mue- rida en el mundo actual, do- ado por el automóvil. El uso uedas de 40,6 a 50,8 centíme- de diámetro, en lugar de las icas de 68,5 centímetros, do- a veces de suspensión de a, que se ha popularizado en Bretaña durante los últimos años, ha permitido a los fa- antes crear una máquina que olo tiene un aspecto distinto, que, además, pueden usarla la misma facilidad personas ambos sexos desde los diez de edad.

a Compañía está cobrando tigio en todo el mundo, y otra btenido un éxito inmediato en s Bretaña al cabo de un pe- o de trescientos días de prue- durante el cual varios proto- s hicieron recorridos de 160 metros diarios.

los Estados Unidos se ha sito de moda el ciclismo como to de robustecer la salud y de or el tiempo, existiendo ahora Europa indicios de un movimiento similar. En Milán se exhibirán modelos plegables de bicicletas de estas Casas, que están llamados a despertar el interés de motoristas que desean llevar tales máquinas en la maleta de sus coches, para poder después evitar la congestión del tráfico y los inconvenientes del estacionamiento que presentan muchas ciudades europeas.

MOTOCICLETAS Y VEHICULOS DE TRES RUEDAS

Gran Bretaña, si bien no ha competido nunca seriamente con la supremacía italiana y portuguesa en «scooters» y motocicletas liviana, tiene máquinas de gran potencia, consideradas como unas de las mejores del mundo, y que se venden actualmente en muchos países a un ritmo de más de un millón de libras al mes.

Cuatro Casas británicas exhibirán en Milán motocicletas de dos cilindros y válvulas sobre la culata, con una capacidad hasta de 750 c. c. y una potencia de 45 h. p. al freno. Las máquinas de sus series para 1966 se distinguen por su mayor potencia, mejor freno y funcionamiento más suave.

Ahora bien; todas las motocicletas británicas no están incluidas en este grupo de gran capacidad, y así veremos que dos firmas presentarán ejemplos de primera clase de máquinas «motocross» de 250 c. c. y dos tiempos y motores especialmente creados para el deportista.

Aunque a los fabricantes continentales les ha resultado difícil mantener la producción de los coches de tres ruedas, sumamente económicos, vemos que los británicos fabrican versiones muy atractivas. En Milán se exhibirá por primera vez uno de los modelos más recientes. Se trata de un coche salón de cuatro asientos, líneas ultramodernas, con un motor totalmente de aleación, de cuatro cilindros y 650 c. c., que fue premiado con una placa especial por su participación completa en el rallye de Montecarlo de 1965.

ACCESORIOS Y COMPONENTES

La motocicleta potente requiere el mejor equipo eléctrico posible para hacer frente al mal tiempo, lo mismo que su conductor deberá llevar las prendas más adecuadas para tal fin. En la Exposición de Milán, una Casa especializada en la confección de ropa para motociclistas presentará equipos de cuero en que se combina la protección contra los elementos y la habilidad del sastre. Por primera vez se darán a conocer nuevos tipos de cierres para chaquetas y pantalones en los que no se usan las cremalleras mecánicas.

Con destino a las modernas motocicletas, que hacen gran consumo de baterías, dos Compañías presentarán la última palabra en generadores de alto rendimiento y en equipo de arranque y alumbrado, así como en otros accesorios, para mejorar el funcionamiento de las máquinas. Se verán baterías de caja fuerte y transparente, que indican inmediatamente el nivel de electrólito.

Para mejorar el rendimiento de las motocicletas es preciso hacer una constante labor de investigación sobre cuestiones de lubricación y adhesión a la carretera. Una Casa relativamente nueva en el mercado europeo dará a conocer las propiedades de un nuevo aceite, mientras que una de las firmas precursoras en la rama del neumático exhibirá llantas de «agarre» creadas en la pista, y actualmente a disposición, tanto de los deportistas como de los simples usuarios de carretera.

Dos Casas presentarán diferentes tipos de accesorios para bicicletas. La primera ofrece una amplia gama de guardabarros livianos, aletas e infladores, y la segunda fabrica una interesante colección de sillines de excelente calidad, entre los que se encuentra uno de creciente popularidad por el grado de confort que reúne. En este sillín—debido a una Casa que fabricaba asientos para coches de caballos—se usa una lámina de plástico conjuntamente con piel y caucho alveolar, para facilitar un silencioso confort en todo momento.

N. A.

PARA PROMOCIONAR EL TURISMO

EN FEBRERO SE CELEBRARA EN TARRAGONA EL X CONGRESO DE LOS SKAL CLUBS

TARRAGONA (Del corresponsal de Pyresa, Daniel de la Fuente Torrón).—En el quehacer turístico hay una entidad, bastante desconocida, que lleva a cabo interesantes realizaciones y redacta incluso trascentales proyectos en esta actividad social que, como se sabe, tiene muchas ramas. Nos referimos a los "Skal Clubs", una organización, si no nueva, distinta. En España ya se han celebrado nueve Congresos de dichos Clubs, y el décimo tendrá lugar en Tarragona, del 22 al 26 de febrero próximo.

El hecho, pues, se convierte en noticia, y nada mejor que mantener una conversación con el presidente del Skal Club de Tarragona, don Francisco Llatjós, que es quien organiza este Congreso, junto, naturalmente, con la Junta directiva del Club.

ESTO ES UN «SKAL CLUB»

Nos explica que el Skal Club no es ninguna entidad recién nacida. El primero se fundó en París allá por el año 1932. Y hoy existen unos trescientos esparcidos por el mundo. "Skal" es el anagrama formado por cuatro palabras escandinavas de las que se han tomado sus iniciales: "Sundhet - Kerlek Arurger-Lykke", y cuya traducción es: "Salud - Amor - Larga vida - Felicidad". Aspira, por lo tanto, a ser un símbolo de verdadera unión y fraternidad entre todos los profesionales del turismo, compañías de transportes, agencias de viajes, hoteles, campings, etcétera.

—¿Y qué importancia tienen estos Clubs?—pregunto.

—Mucha. En 1935 se celebró el primer Congreso internacional en Lucerna. Y desde entonces hasta ahora se han venido celebrando cada año en diversas ciudades del mundo.

—Cinéndonos a España, ¿qué repercusión han tenido estos Congresos internacionales?

—Un evidente desarrollo turístico de las zonas donde han tenido lugar, exactamente en Mallorca y Canarias. El caso de Palma de Mallorca es bien claro: a partir de la celebración allí del Congreso, ha experimentado el auge turístico que todos conocemos. Y en cuanto a Canarias, ha ocurrido otro tanto. Y fue precisamente en este Congreso de Canarias donde fue nombrado presidente de honor de los Skal Clubs de España, el Ministro de Información y Turismo, señor Fraga Iribarne.

El noveno Congreso nacional se celebró el pasado año en Sevilla, y allí se acordó que el del año próximo tuviera lugar en Tarragona. El hecho tiene una gran importancia, como hemos consignado al referirnos a los casos concretos de Mallorca y Canarias, si bien en este caso sólo tendrá alcance nacional.

—¿Cuántos congresistas participarán?

—Unos quinientos, con la ventaja de que Iberia ha ofrecido un descuento del setenta y cinco por ciento. Asimismo la Renfe ofrecerá descuentos. Prácticamente se reunirá en Tarragona la "élite" de los directivos del turismo en todas sus ramas. Ya se ha recibido la seguridad de que se desplazará el director general de Empresas y Actividades Turísticas, mientras que también ha sido especialmente invitado el Ministro de Información y Turismo.

Y como detalle curioso consignemos que el presidente del Skal Club de Madrid, el popular Perico Chicote, que también asistirá al Congreso, antes de su celebración, lanzará, a través de la Televisión Española, un nuevo "cóctel", llamado "Cóctel de Tarragona", y que estará preparado con caldos tarraconenses.

Ayuntamiento de Madrid

EL SECTOR EXTERIOR DE ESPAÑA EN 196

El fuerte déficit del comercio de mercancías queda en gran parte absorbido por la favorable balanza de servicios

Como viene ocurriendo desde que nuestro país pudo enlazar con las economías extranjeras en un sentido de una relación cada vez mayor, el sector exterior ha tenido en este año de 1965 ahora terminado una destacada influencia en nuestro acontecer económico general, sin que ella pueda medirse por unos pocos resultados numéricos, aunque sean estos datos los que constituyen el esquema a través del cual es posible conocer la mutua influencia de la relación exterior y el acontecer total.

EL COMERCIO DE MERCANCIAS

Ya es sabido que la característica de nuestro comercio exterior de mercancías fue durante todo el año de una rápida expansión de las importaciones y una detención de las exportaciones. En cuanto a las primeras, y sin datos todavía completos, es seguro que se situarán en torno a los 165.000 millones de pesetas, con aumento de más de 30.000 millones respecto a 1964. En cuanto a las exportaciones, y aunque casi todos los meses de la primera mitad del año acusaron alguna regresión, es probable que se alcance volumen similar al de la pasada anualidad, llegándose, por consiguiente, a unos 57.000 millones. El déficit del comercio de mercancías superará, por tanto, los 100.000 millones de pesetas.

Un rápido análisis de nuestras compras en el exterior nos hace ver que si respecto a las ventas aparecen como desequilibrados, en lo que dice relación con su propia estructura o composición se nos presentan como favorables. En efecto: muy cerca de la cuarta parte de las importaciones españolas durante la anualidad que comentamos se han referido a maquinaria y utillaje y más de la mitad a materias primas y semimanufacturas, lo que quiere decir que, en su conjunto, las adquisiciones en los mercados extranjeros se refirieron, en muy amplio porcentaje, a bienes de inversión y no de consumo.

Como es lógico, tal hecho posee una importancia decisiva, ya que lo que viene a señalar es que las divisas gastadas han servido, en su mayor parte, no tanto para mejorar momentáneamente la situación actual como para imprimir una modificación a las estructuras de nuestro sistema productivo con vistas a una mayor eficacia en el inmediato futuro.

Cierto es que también las importaciones agrarias, referidas en su mayor parte a los alimentos (bien del ganado o ya de las personas), registraron un acrecentamiento de gran importancia, en el que influyeron, a la vez, las deficientes cosechas propias y los mayores consumos «per capita» derivados de la elevación del nivel de vida.

El aumento citado, en conjunción con unas exportaciones menores del indicado sector, han dado como resultado que la balanza agraria, stradicionalmente fiel», quede con déficit. A este resultado, con base en las ya señaladas menores cosechas, ha contribuido también la serie de dificultades que a nuestras ventas agrarias se oponen en diferentes países, y contra las que es necesario luchar.

En definitiva cabe afirmar que, como señalara hace pocas fechas el Ministro de Comercio, el aumento de nuestras importaciones, aunque excepcional, no cabe ser calificado de excesivo, ya que ha sido impuesto por una fase de expansión acelerada y ha permitido una reabsorción de las tensiones interiores, derivadas de una mayor demanda.

EVOLUCION DEL TURISMO

El sector de turismo continuó evolucionando de forma favorable durante 1965. El número de turistas provistos de pasaporte que en el año visitaron nuestro país alcanzará la cifra de 14,2 millones de personas, cifra superior a la que se estableciera en las previsiones del Plan de Desarrollo. La cifra de personas entradas registró elevación, pero en medida aún mayor lo hicieron los ingresos en divisas, los cuales se calculan en 66.000 millones de pesetas.

Esto quiere decir que los ingresos de divisas por turismo han sido superiores a los alcanzados por la venta de mercancías en el exterior, y todas las estimaciones indican que aquéllos han de seguir creciendo a ritmo fuerte, pese a la gran competencia que en este aspecto se advierte en el ámbito internacional, debido a los esfuerzos que todos los países realizan para atraerse las corrientes turísticas extranjeras.

Por lo demás, nuestra infraestructura turística ha continuado mejorándose en todos los aspectos, y una prueba de ello la tenemos en el crecimiento continuado de nuestra capacidad hotelera. A principios de octubre la capacidad hotelera alcanzaba un total de 323.738 plazas, con aumento de más de 23.000 respecto a las que existían al comenzar el año.

LA BALANZA DE PAGOS

De la comparación de las cifras que en los dos apartados anteriores hemos expuesto se desprende que, para el año 1965, los ingresos por turismo cubrirán cerca de las dos terceras partes del d[illegible] se registre en el comerci[illegible] cancías. A esto hay qu[illegible] que, como en años ante[illegible] remesas de los trabajado[illegible] fieles en el exterior arro[illegible] ingresos bastante supe[illegible] 200 millones de dólares. [illegible] se añade la entrada ne[illegible] pitales extranjeros, el re[illegible] nal será un déficit de b[illegible] de pagos del orden de 1[illegible] llones de dólares, nada [illegible] te si se tiene en cuenta [illegible] reservas españolas de o[illegible] sas se sitúan en cifra [illegible] 1.100 millones de dólares.

De todos modos, para [illegible] pensar que el esfuerzo m[illegible] be orientarse a una rela[illegible] desequilibrio que existe [illegible] lanza exterior de n[illegible] mercedes a un incremento [illegible] portaciones.

DIA A DIA

LA BANCA EN ESPAÑA (I

Ya dijimos que el acontecimiento más importante de la historia económica de nuestro país, especialmente en los últimos años, ha sido la ley de Reforma Bancaria. Por responder más que a una política al espíritu del tiempo que vivimos, no señalamos la puesta en marcha del Plan de Desarrollo, a la cabeza de este acontecer. Hay un hecho muy significativo en el conjunto de esta reforma, y es el de que, además de fijar unas fronteras de especialización a la actividad bancaria, con la creación de los Bancos de inversión, estimula la competencia entre las entidades dedicadas a transacciones crediticias tradicionales, a pesar de que hay cierto malestar por la suma de trabas que la ley p[illegible] creación de nuevos Bancos.

La característica de los últimos años es la de una demostrad[illegible] del rápido desarrollo de los recursos bancarios. A fin de 19[illegible] de depósitos en los Bancos privados era del orden aprox[illegible] 60 por 100 de la Renta Nacional; en 1958 era de sólo el 43 p[illegible] la tabla siguiente, tomada del «Boletín Estadístico del Banco [illegible] ñas», se puede apreciar la estructura de la Banca privada a fi[illegible] de 1964, valorada en miles de millones de pesetas.

	ACTIVOS		DEPOSITOS		CAPITAL MAS RESERVAS		CARTERA INDUSTRIAL	
	Miles de millones Ptas.	*% del total*	*Miles de millones Ptas.*	*% del total*	*Miles de millones Ptas.*	*% del total*	*Miles de millones Ptas.*	*% del total*
Nacionales	422,6	81,8	326,5	82,8	20,7	74,5	18,4	[illegible]
Regionales	64,1	12,4	45,9	11,6	5,0	18,0	3,6	[illegible]
Locales	25,1	4,8	19,0	4,8	1,9	6,8	1,2	[illegible]
Extranjeros	5,0	1,5	3,2	0,8	0,2	0,7	0,1	[illegible]
Todos los Bancos	516,8	100,0	394,6	100,0	27,8	100,0	23,3	[illegible]

Dejando a un lado los Bancos de inversión o industriales, los llamados «cinco grandes» —Banco Español de Crédito, Banco Hispano Americano, Banco Central, Banco de Bilbao y Banco de Vizcaya— ocupan una posición predominante. En las postrimerías del año 62, el total de capital más reservas y los préstamos de este grupo representaron el 55,7 por 100 y el 64,9 por 100, respectivamente, del total nacional y el valor cotizable de sus carteras de valores industriales totales representaron aproximadamente la mitad de la poseída por todos lo[illegible] españoles, como dice muy elocuentemente el estudio sobre la [illegible] española publicado a mediados de este año por el Banco Popula[illegible]

La tabla que a continuación publicamos resume así la [illegible] de estos cinco grandes; como también la trascendencia de [illegible] Reforma Bancaria, a la que venimos aludiendo en estos trab[illegible]

	Capital y reservas (fin 1963)	*Depósitos-Créditos (1959-1963)*		*Cartera de Valores Industriales (fin 1963)*	
	Miles de millones de ptas.	*Tasa anual media de crecimiento en %*		*En % de todos los valores en cartera*	*En % del total nacional*
Español de Crédito	3,668	15,54	17,55	19,37	11,12
Hispano Americano	3,455	14,66	17,75	15,87	6,56
Central	2,346	16,55	18,93	23,82	7,50
Bilbao	2,586	20,55	27,03	35,80	11,00
Vizcaya	2,706	16,38	21,27	34,40	12,43

¿Estamos bancariamente a la altura de las circunstancias económicas que atravesamos? Esta es una pregunta de interés. Otra: ¿Contribuye el fortalecimiento de la Banca española al entorpecimiento de esta evolución económica? Es otra pregunta del máximo interés que se corresponde con la de si una Banca española fortalecida y pujante favorecerá este desenvolvimiento en que estamos empeñados. Yo creo honrada y sinceramente que una Banca alicaída, mortecina, a punto de quiebra y con grietas en todas sus paredes, no sería nada deseable en la actual coyuntura económica. Creo más bien que una Banca fuerte, bien controlada por el Estado a través del Banco de España es deseable para el futuro de nuestra evolución económica. Me refiero concretamente a la actual coyuntura económica, a la actual realidad económica. ¿Que hay que modificar esta realidad? Eso es harina de otra panadería. Las brillantes perspectivas que se ofrecen a la Banca española actual, especialmente con la paulatina puesta en práctica de la Refo[illegible] caria y el creciente empuje de los Bancos industriales, pued[illegible] cionarnos una cobertura cineraria y crediticia sana y sólid[illegible] embarcarnos en gloriosas singladuras. Se podrá teorizar y [illegible] mucho sobre las ventajas de este tipo de sistema o de otro. P[illegible] Pero que la infraestructura para el día de hoy está bien cim[illegible] me parece dañoso en cualquier caso. En el umbral de 196[illegible] español es sólido, fuerte. De su utilización más o menos [illegible] o menos justa, más o menos fructífera, tendrán que resp[illegible] políticos y de ellos en último extremo el pueblo, con sus resp[illegible] mayorías. Que del equilibrio de estos dos factores prop[illegible] el orden o el desorden en la sociedad. No lo olvidemos.

José Antonio [illegible]

Ayuntamiento de Madrid

ECONOMIA Y FINANZAS

LA PANAMERICA SUPERO LOS TREINTA Y SEIS MILLONES DE DOLARES DE BENEFICIOS EL PASADO AÑO

LAS VENTAS EFECTUADAS ASCENDIERON A MAS DE 500 MILLONES DE DOLARES

Los beneficios netos de Pan American Airways System en el tercer trimestre de 1965 ascendieron a la cifra de 36.703.000 dólares, según manifestó recientemente el presidente del Consejo, Juan T. Trippe. Estos beneficios presentaron un aumento del 56,9 por 100 sobre los obtenidos en el mismo período de tiempo de 1964, cuya cifra ascendió a 23.389.000 dólares.

Estos beneficios permitieron repartir un dividendo de 2,55 dólares por acción sobre 14.419.126 acciones, de acuerdo con las manifestaciones del señor Trippe.

Las ventas totales de la Compañía en los nuevos primeros meses de 1965 sumaron 502.030.000 dólares, comparadas con 460.612.000 dólares conseguidos en el mismo período de tiempo de 1964. Esta cifra representó un aumento del 9 por 100 sobre el año anterior.

Los incrementos de referencia son, sin lugar a dudas, la consecuencia del aumento de pasajeros aéreos que se ha registrado durante el último año.

Portland Valderrivas, S. A.

El Consejo de Administración de «PORTLAND VALDERRIVAS, SOCIEDAD ANONIMA», en su última reunión, consideró las perspectivas que ofrece el negocio social con motivo de la terminación de los trabajos de instalación del quinto horno, que fue encendido el día 20 de noviembre pasado, y mostró su complacencia por la marcha regular del mismo desde entonces, que eleva la capacidad de producción de la fábrica a 1.000.000 de toneladas anuales.

Como las obras aún pendientes de ejecución son de poca importancia, y teniendo en cuenta la favorable situación de tesorería, el Consejo tomó el acuerdo de demorar por unos meses la operación de aumento de capital que tenía proyectada, para finalizar la transformación de las instalaciones antiguas, y ratificó su propósito de solicitar de los accionistas el capital que fuere necesario para culminar la etapa de reestructuración y expansión en que hoy se encuentra. La cuantía del próximo aumento de capital no ha sido aún fijada; las condiciones de la emisión serán semejantes a las que rigieron en las anteriores.—R.

SPAR ESPAÑOLA, S. A.

JUNTA GENERAL

Se convoca a todos los señores accionistas a la Junta general ordinaria que tendrá lugar a las 10 horas 30 minutos del día 21 de enero de 1966 en primera convocatoria, y el día 22 en segunda convocatoria, si fuese necesario, con el siguiente

ORDEN DEL DIA

Lectura del acta anterior.

Resumen del ejercicio 1965.

Balance y cuentas del ejercicio 1965.

Ruegos y preguntas.

Madrid, 29 de diciembre de 1965.

EN 1965 SE VENDIERON EN ESTADOS UNIDOS 9.260.000 AUTOMOVILES

LAS VENTAS PARA 1966 TODAVIA SE ESPERA QUE SEAN MAS ELEVADAS

LOS ANGELES. (Servicio especial ICE.)—Con motivo de la terminación de 1965 ha llegado el momento de iniciar las estadísticas correspondientes a dicho año. Aunque las cifras todavía resultan provisionales, las ventas automovilísticas durante el año que ahora acaba dentro de las fronteras norteamericanas ascendieron a 9.260.000 vehículos, según ha manifestado ante la Cámara de Comercio de esta localidad, el presidente de la Chrysler Corporation, Lynn A. Townsend.

¿A dónde van los Estados Unidos con esta cantidad tan extraordinaria de vehículos? ¿Se ha llegado ya a la saturación definitiva del mercado? Los augurios del señor Townsend para el año 1966 parecen indicar todo lo contrario. De acuerdo con sus palabras, las ventas automovilísticas en 1966 todavía serán mayores

Desde 1961, las ventas de la industria automovilística norteamericana han seguido siempre una línea ascendente. En 1965 estas ventas todavía habrían sido superiores, si las huelgas no hubiesen entorpecido su buena marcha en varias ocasiones. No obstante, el record alcanzado resultó francamente satisfactorio.

Las perspectivas para la industria automovilística a un plazo un poco más largo, siguen resultando alentadoras, de acuerdo con el se-

EMISION DE
BONOS DE CAJA
CONVERTIBLES
EN ACCIONES

1870-1965

BANCO URQUIJO

CAPITAL DESEMBOLSADO: 561.000.000 Ptas.
RESERVAS: 1.019.577.870 Ptas.

Habiendo quedado cubierta esta emisión, agradecemos la colaboración en España de:

BANCO HISPANO AMERICANO
BANCO HERRERO
BANCO DE ARAGON
BANCO MERCANTIL E INDUSTRIAL

Y, en el extranjero, de:

BANQUE DE BRUXELLES -Bélgica-
BANQUE DE PARIS ET DES PAYS BAS -Francia-
BANCO TOTTA ALLIANÇA -Portugal-
COMMERZBANK -Alemania-
CREDITO ITALIANO -Italia-
CREDIT SUISSE -Suiza-
J. HENRY SCHRODER WAGG & CO. LTD. -Inglaterra-
SVENSKA HANDELSBANKEN -Suecia-

Ayuntamiento de Madrid

INFORMACION DE MADRID

ENTREGA DE PREMIOS DE LA II EXPOSICION DE TRABAJOS REALIZADOS POR NIÑOS SUBNORMALES

LA MEDALLA DE ORO FUE OTORGADA AL INSTITUTO NACIONAL DE PEDAGOGIA DE MADRID

Los Premios de la II Exposición de trabajos realizados por niños subnormales, otorgados por la Asociación de Padres de Niños Afectados de Parálisis Cerebral y Subnormales en General (PACYS) fueron entregados el pasado domingo en un acto público celebrado en el Grupo de las Escuelas Aguirre, que presidió el vicepresidente de la entidad, don Fernando Rodríguez de Rivera.

Los premios a los centros han sido los siguientes: medallas de oro, al Instituto Nacional de Pedagogía Terapéutica de Madrid; de plata, Instituto Psico-Pedagógico «Dulce Nombre de María», de Málaga, y al Colegio San Gabriel, de Madrid; de bronce, a la Institución Aprosma, de Albacete; Escuela de Subnormales de Palencia, y a Colegio del Santo Angel de la Guarda, de Zamora.

La medalla de oro del profesorado ha sido concedida a la señorita Matilde Pont, del Centro Piloto del Arcángel San Gabriel, de Barcelona; medalla de plata a don Francisco Márquez, del Instituto Psico-Pedagógico «Dulce Nombre de María», de Málaga, y a don Andrés Saavedra Rivero, del Centro de Rehabilitación «Bosch Marín», de Madrid. Se otorga también un premio especial del Ayuntamiento de Zaragoza al Centro Piloto del Arcángel San Gabriel, de Barcelona; y otro PACYS al Centro de Rehabilitación Sanitario «Nuestra Señora de Covadonga», de Oviedo.

Los concedidos a los autores de trabajos han sido, en la especialidad de pintura, cuatro: dibujo, cuatro; labores, tres; bordado, dos; alfombras, ocho; mimbre, tres; trabajos manuales y artesanía, cuatro, y trabajos realizados en equipo, dos.

Pos último los Reyes Magos del Asilo de San José, de las madres mercedarias, hicieron entrega de juguetes a 400 niños subnormales; obsequios que proceden de donaciones hechas por las jerarquías del Estado, autoridades provinciales y locales, Empresas, industrias y comercios y familias de Madrid.

Los actos celebrados forman parte de la II Jornada de la Alegría, del Amor y de la Caridad, que se ha llevado a cabo durante estas fiestas de Navidad.

Homenaje al subdirector de Cultura Popular de Madrid

La Asociación de Belenistas de Madrid ofreció en la tarde del domingo un homenaje en un céntrico hotel al subdirector general de Cultura Popular, del Ministerio de Información y Turismo, don Enrique de la Hoz, en agradecimiento a su labor belenista desarrollada en la campaña "Paz en la Tierra". Presidió el acto el presidente de la Asociación, don Fernando Martínez Serrano.

I aniversario del Club Leones

El Club Leones de Madrid celebrará la noche del 4 de enero una cena de gala en el hotel Castellana Hilton, en honor de su primer aniversario. El presidente internacional de la Asociación Internacional de los Clubs de Leones, doctor Walter H. Campbell, y su señora, llegarán a Madrid para asistir a esta gran fiesta.

El doctor Walter H. Campbell y su señora están de vuelta a los Estados Unidos después de visitar 34 países de los 132 en los cuales existen Clubs de Leones. Los Clubs de Leones es la Asociación más grande en el mundo, con más de 20.000 Clubs y 800.000 socios. El presidente internacional viaja durante todo el año de su presidencia visitando todos los países del leonismo.

Los Clubs de Leones hoy en día tienen la organización más activa en los asuntos de intercambio cultural y la mejor organización para promover la paz en el mundo.

El doctor Walter H. Campbell reside en Miami Beach, Florida, y fue elegido presidente de Lions International en la convención Internacional celebrada en Los Angeles, California, en julio de 1965. El león Campbell ha sido socio de tres Clubs de Leones, Woodbury, Tennessee; Allapattah y Miami Beach, Florida. En la actualidad es socio del Club de Miami Beach y ha servido en todos los cargos de la Junta directiva de su Club. Ha sido jefe de zona, vice-gobernador y gobernador del distrito 35, en Florida, y recibió el premio de 100 gobernador al terminar su A. O. El presidente Campbell ha recibido varios premios de extensión por haber ayudado en la organización de nuevos Clubs de Leones, entre ellos el Club de Leones de Madrid.

ESCOLARES MADRILEÑOS VISITARAN HOY AL ALCALDE DE BARCELONA

SON PORTADORES DE UN MENSAJE DEL SEÑOR ARIAS NAVARRO

Los cincuenta escolares madrileños, niños y niñas, que componen el X Intercambio organizado por los Instituto Municipales de Educación de Madrid y Barcelona, y que se encuentran pasando las vacaciones de Navidad en la Ciudad Condal, residiendo en hogares de otros tantos escolares barceloneses de las Escuelas Nacionales y Municipales, visitarán hoy —cortesía obligada— a la primera autoridad de la ciudad, don José Parcáles, a quo agradecerán su grata estancia y entregarán un mensaje de su colega de Madrid, señor Arias Navarro.

Importancia singular tiene esta visita, que se viene realizando desde ehace diez años y que sirve, entre otras cosas, para unir con la alegría y amistad de los niños, la hermandad de las dos primeras ciudades de España. Este año, precisamente, aumentado el número de alumnos que hacen el intercambio y añadiendo la presencia femenina, se ha querido marcarra un nuevo jalón en esta realización pedagógica, y así acompañarán a los pequeños, además de sus profesores, la señorita Olivé Tomé, concejal de la Corporación madrileña, y el delegado de los Servicios de Educación, don Antonio Aparisi.

—o—

El programa navideño para los escolares madrileños ha sido amplio: circo en el Palacio de los Deportes, visita a Terrassa y lección ocasional ante el monumento del Tambor del Bruch, paseos por la ciudad, Feria de Muestras, Museos, barrio gótico y catedral, excursión a Tarragona y Villafranca del Penadés, recepción en la Casa de Madrid y la visita al Ayuntamiento. Y junto a todo ello —y quizá lo más importante—, las muchas horas de convivencia familiar. Los diálogos con la nueva familia, contando cosas de Madrid y enjuiciando las de Barcelona en estas fiestas tan íntimas de Navidad es algo de la mayor trascendencia y que ha dado lugar ya a anécdotas entrañables y otras familias que siguen el desarrollo de esta amistad nacida con el Intercambio.

—o—

Una centuria de escolares —pues hay que contar los otros cincuenta de Barcelona—, dirigidos por don Ramón Pascual, director que fue del tradicional colegio de San Ildefonso y de estos Intercambios, con la colaboración de don José Manuel Alonso, inspector de las Escuelas Municipales de Barcelona, y ocho profesores madrileños y barceloneses, señoritas Nuria Caballé, Carmen Valero, María Jesús Sanz, Isabel Sirtos y los señores Navarro, Bernal, Alonso y Domínguez, son objeto de la atención de las autoridades de la ciudad, y su paso por las calles es ya objeto de comentarios por su magnífica disciplina y excelente presencia.

Es un dato más en estos momentos de superación de la Escuela, de las actividades complementarias de las actividades complementarias de la Enseñanza Primaria. Por ello esta fuerza que llevan a cabo los Ayuntamientos de Madrid y Barcelona, que han llegado a su décimo intercambio, merece propagarse. Bien está el intercambio con el exterior. Es una etapa superior. De momento, como sucede con los barceloneses y madrileños, bueno en ese entendimiento de los hombres y las tierras de España, de la que nos habló —y es consigna permanente— José Antonio.

Maximino SANZ

MULTAS

«El Alcázar» de ayer daba una interesante noticia en su página 8 («Problemas de tráfico. Las multas y los taxistas») según la cual en los garajes madrileños «hay cerca de 500 taxis retirados que no circulan porque sus propietarios, ante las sanciones pecuniarias que se vienen imponiendo, prefieren cerrar los coches por una temporada». La noticia está utilizada para argumentar la ineficacia de la multa como vía para mejorar el problema de tráfico. Esta es otra noticia que nos ofrece el querido colega de la tarde. En más de siete años de cotidiana brega en la información municipal el comentarista no escuchó ni una sola vez que las sanciones pecuniarias estuvieran destinadas a mejorar el tráfico, entre otras razones porque la multa es una sanción y no una solución. ¿Hay alguien que haya entendido otra cosa? Al filo de lo que anoche decía «El Alcázar» aclararé otra cuestión: Hace un par de días afirmé que en materia de taxis *me las sabía todas*. Me declaro convicto y confeso de ligereza; yo no sabía que hubiera taxis encerrados por temor a las multas; sabía, en cambio, que hay más de 500 vehículos en los garajes por falta de conductores, que es bien distinto.

He venido sosteniendo que el problema de los taxis se ha visto con exceso de miopía. Creo que la práctica va enseñando que no es sólo este problema local el que se contempla con escasez de lentes. Con las sanciones está ocurriendo algo parecido. Puede haber existido un exceso de celo por parte de la autoridad en lograr un cierto orden por el procedimiento expeditivo y legal de la imposición de multas. Eso ha levantado un coro de lamentaciones. Sin embargo, todos hemos coincidido en señalar cómo la presencia de la Guardia Civil en la carretera española ha hecho cambiar allí el panorama. ¿Quiere usted detenerse a considerar el procedimiento que utiliza la Benemérita? Lo que ocurre es aquello del horario del tren: que cuando alguien prende que salga a su hora nos escandalizamos, entre otras cosas porque de salir a su hora lo perdemos.

No estoy a favor ni en contra de las multas. Porque sería como estar a favor o contra la ley. Simplemente la acepto por disciplina ciudadana. Lo que no acepto es que no se cumpla o que se sea benigno con quien se pone al margen de ella. Admito que puede discutirse esta o aquella medida. Por ejemplo, el excesivo celo de los representantes de la autoridad. Pero de hacerse así es exigible que se haga con argumentos razonables y no saliéndonos por los cerros de Ubeda, que es justamente por donde uno se sale cuando no lleva ni un áplce de razón. Decir que no hay taxis porque los taxis huyen de las multas de los guardias municipales es caminar por un bucólico limbo.

Antonio IZQUIERDO

AGENDA

DIA 4 DE ENERO DE 1966
MARTES

El sol sale a las 8,38.
Se pone a las 18.01.

Las temperaturas oscilaron entre los 11,6 y los 13 grados, a las 8,30 y las 15 horas respectivamente.

COLONIAS PREVENTORIALES

El día 8 del presente mes de enero regresa la 363 expedición del preventorio «La Salinera» (Torrejón), que partió de esta capital el día 9 de octubre pasado.

Se ruega a los familiares de los niños acudan a la estación de Atocha, a las siete y media de la mañana, para recibirlos.

Asimismo, el día 12 del mismo mes, y en el tren correo de Barcelona, partirá la 368 expedición, compuesta de cien niños, que van a ocupar las plazas vacantes que han dejado las anteriores.

FARMACIAS DE GUARDIA

TURNO 1.º A (NORTE)

Hasta las 12 de la noche

Los Madrazo, 1 (esquina Columbia); Carretas, 21; plaza del Angel, número 15; Condes Torrenaza, 3 (Doctor Esquerdo, 55); Lomba, 7; Ibiza 44; Marqués de Mondéjar, 3; Hermosilla, 85; Alcalá, 62; Navas, número 38; Don Ramón de la Cruz, número 91; Ayala, 19; calle de Rosales, 5; Argensola, 13; Colón, 4; avenida de José Antonio, 25; Arenal, 15; plaza Mayor, 17; Luna, 4; San Bernardo, 35; Quintana, 39; paseo de la Florida, 18; avenida Donostiarra, 1 (Barrio Concepción); Los Misterios, 73 (próximo J. Hierro, 61); plaza de Bilbao, 3; Cartagena, 244; Alcalá, 326; Hermanos García Noblejas, 17 (cine San Blas); carretera de Vicálvaro, 8 (Canillejas); Arturo Soria, 283 (Ciudad Lineal); Anastasio Arcos, 4 (avenida de San Luis, 25 (colonia del Carmen); Madre de Dios, 14 (glorieta Santa Marta); Serrano, 18; Núñez de Balboa, 80; Maldonado, número 44; Alonso Heredia, 27; avenida de los Toreros, 41; avenida de Brasilia, 66 (Parque Avenidas); Gustavo Fernández Balbuena, 13; Gabriel Lobo, 23; López de Hoyos 1 (próximo Vía Lusitana); avenida de La Habana, 107 (Chamartín); Urguay, galería comercial, local 15 (Santa Marca); General Ramírez de Madrid, 27; Rafael Salgado, 10 (plaza Bernabeu); Rosa de Silva, 3 (Tetuán); Albendiego, 64 (Tetuán); Isla de Malta, 1; Capitán Blanco Argibay, 128 (Tetuán); Barrio del Pilar, calle 14, mañana 16; Isla de los Galápagos, 3 (Peña Grande); Fuencarral, 114; Eloy Gonzalo, 32; Ponzano, 43; Bravo Murillo, 138; Granja, 4 (Parque Metropolitano); Lope de Haro, 10; Blasco de Garay, número 8; Fernando el Católico, 12; avenida de las Islas Filipinas, 24; Andrés Mellado, 43.

Desde las 12 de la noche hasta las 9,30 de la mañana

Cervantes, 32; Lombia, 7; Ibiza número 44; Alcalá, 62; Don Ramón de la Cruz, 26; Ayala, 10; calle de Rosales 5; Colón, 5; avenida de José Antonio, 25; plaza Mayor, 17; paseo de la Florida, 18; Los Misterios, 73 (próximo J. Hierro, 61); plaza de Bilbao, 3; Trigueros (galería comercial, local 1.3 (Santa Marca); Maldonado, 44; avenida de los Toreros 41; avenida de Brasilia, 66 (Parque Avenidas); avenida de la Habana, 107 (Chamartín); Isla de Malta, 1; Isla de los Galápagos, 1 (Peña Grande); Capitán Blanco Argibay, 128 (Tetuán); Barrio del Pilar, calle 14, mañana 16; Fuencarral, 114; Eloy Gonzalo, 32; Lope de Haro, 10; Blasco de Garay, 8, y avenida de las Islas Filipinas, 24.

Cupón de los Ciegos
NUMERO PREMIADO AYER
672

Ayuntamiento de Madrid

AGENDA

DIA 4 DE ENERO DE 1966
MARTES

SANTORAL.—San Aquilino San Timoteo y Santa Benita.

EJERCICIOS ESPIRITUALES

La próxima tanda de ejercicios espirituales para hombres y jóvenes, organizada por la Obra de Cooperadores Parroquial de Cristo Rey, se celebrará del día 7 al día 14 de este mes.

En estos ejercicios, que se celebrarán en la Casa «Cristo Rey» de Pozuelo de Alarcón (Madrid), serán admitidos también sacerdotes y religiosos.

Informes e inscripciones, en el Secretariado de la Obra (calle de Santa Clara, 4; teléfono 246829; Madrid-13).

EXPOSICION DE CARTELES

La Exposición de carteles anunciadores de la I Asamblea Hispano-luso-americano-filipina de Turismo, que se presenta en los salones de la Editora Nacional (Avenida de José Antonio, 51), permanecerá abierta al público hasta el próximo día 10 de enero, de diez a catorce horas y de dieciséis a veintidós horas.

CURSO DE COMERCIO EXTERIOR

Organizado por el Instituto Católico de Dirección de Empresas, y patrocinado por el Ministerio de Comercio, se celebrará del 24 de enero hasta el 30 de abril un curso sobre comercio exterior.

Las clases se darán de siete y cuarto a diez y cinco de la noche.

La asistencia es limitada, y los alumnos abonarán 1.500 pesetas en concepto de matrícula.

AGENTES COMERCIALES

En breve comenzará a funcionar el Servicio Jurídico Nacional de asistencia contenciosa a los agentes comerciales, sostenido por la Junta Central de Colegios, cuyos detalles de funcionamiento y requisitos para beneficiarse de él podrán obtenerse en la Secretaría del Colegio (Alocha 24, 1.º) en los días y horas de costumbre.

FARMACIAS DE GUARDIA

TURNO 1.º A (SUR)

Hasta las 12 de la noche

Paseo de Extremadura, 6; Barrafón, 47 (Barrio Extremadura); colonia Mariano Lanuza, 2 (Alto Extremadura); Rafael Lopez Pastor, 3 (próximos Higueras, 14); Miraloret, 11 (Ribera de Curtidores); Toledo, 66; Ronda de Segovia, 25 (Antonio Leyva, 11 (carretera de Toledo); colonia Castilla Bustos 30; camino Vallecicos, 48 (Campamento), San Dámaso, 17; José María Rey, 17 (final cdmo Verde); Duques de Parcent 2 E (colonia de A. Blasco); Doctor Espina, 14 (Carabanchel Cartuja); Tintas, 7 (reguera a Coslada, número 92, Carabanchel B a jo); Ginebra, 97 (antiguo camino Viejo de Leganés, 157); General Ricardos, número 173 (Carabanchel Bajo); Atlántico de Madrid, 19 (colonia de San Francisco); Grupo Loyola, casa 56 (Carabanchel Alto); Marina Vega, número 38 (Usera); Amor Hermoso, número 25 (Usera), Gran Avenida Maestra de Orcasitas; paseo de Santa María de la Cabeza, 47; paseo de Santa María de la Cabeza, 159; Yeros de Rey, 16 (final Canarias); Batalla de Belchite 12; glorieta de Alocha, 32; Valencia, 32; Gutenberg, número 20; plaza del Conde Casal, 4 (c/v Doctor Esquerdo); Barrio de Moratalaz (polígono A), Hermanos García Noblejas (San Blas); avenida de Monte Igueldo, 14 (Puente de Vallecas); avenida de la Albufera, número 121 (Puente de Vallecas); arcoiris de San Diego, 73 (Puente de Vallecas); San Miguel, 2 (Alto del Arenal), y Camino Alto de Valderribas, 16 (Puente de Vallecas).

Desde las 12 de la noche hasta las 9,30 de la mañana

Colonia Mariano Lanuza, 2 (Alto Extremadura); Barrafón, 47 (Barrio Extremadura); camino de Vallecicos, 48 (Campamento); colonia de Castilla Bustos, 29; Miraloret, 11 (Ribera de Curtidores); Ronda de Segovia, 25; paseo de Santa María de la Cabeza, 109; Duquesa de Parcent, 2 E (colonia de A. Blasco); Chinchón, 38 (entrada Camino Viejo de Leganés, 157); General Ricardos 173 (Carabanchel Bajo); Grupo Loyola, casa 56 (Carabanchel Alto); Marina Vega, 38 (Usera); Gran Avenida Maestra de Orcasitas; paseo de Santa María de la Cabeza, 47; Batalla de Belchite 12; Gutenberg, 20; Barrio de Moratalaz (polígono A); avenida de la Albufera, 121 (Puente de Vallecas); arcoiris de San Diego, 73 (Puente de Vallecas); San Miguel, 2 (Alto del Arenal), y Camino Alto de Valderribas, 16 (Puente de Vallecas).

REGRESO DE MARRUECOS LA COMISION ESPAÑOLA QUE OBSEQUIO A LOS PRINCIPES

LA INDUSTRIA ESPAÑOLA DE JUGUETERIA MERECIO LOS MAYORES ELOGIOS EN LOS MEDIOS MARROQUIES

Ha regresado de Marruecos la Comisión española que integrada por el jefe del Gabinete Técnico del Ministerio de Información y Turismo, don Gabriel Elorriaga; el director de La Voz de Madrid, don Juan Carlos Villacorta, y los directivos de la Feria del Juguete de Valencia, señores Gomar y Comes, ha hecho entrega de una magnífica colección de juguetes españoles en el Palacio Real de Dar es Salam a los príncipes marroquíes Sus Altezas Reales Lala Miriam y Sidi Mohamed, primogénito del Rey Hassán II.

Al acto de entrega de los juguetes asistieron, con la Comisión española, el jefe del Protocolo Real, Driss Benouna, y el coronel Gharbaoui, ayudante de Campo de Su Majestad. La industria de la juguetería española ha merecido los mayores elogios de los medios marroquíes y un nuevo mercado, el de Marruecos, se ha abierto a este importante sector de la exportación española. La Comisión de España, que fue recibida por Su Majestad en su palacio de invierno de Ifran, oyó de Su Majestad palabras emocionadas de gratitud para este cordial y simpático gesto de España e, invitada por el Rey de Marruecos, ha recorrido las más importantes ciudades de este país. En el curso de su estancia en Rabat fue obsequiada por el embajador de España, señor Iñáñez, y don Gabriel Elorriaga tramitó el ministro marroquí de Información una invitación del Ministro español de Información para visitar España, invitación que el ministro marroquí aceptó sumamente complacido, habiéndose fijado para muy en breve la fecha de esta visita. El director de La Voz de Madrid fue recibido, también en el curso de este viaje, por el director de las Emisoras Nacionales de Marruecos.

MAÑANA, GRAN CABALGATA DE REYES

ESTA ORGANIZADA POR EL AYUNTAMIENTO MADRILEÑO

Mañana, a las siete de la tarde, tendrá lugar la tradicional Cabalgata de los Reyes Magos que organiza el Ayuntamiento, recorriendo el siguiente itinerario:

Paseo de Coches del Retiro, por la calle de O'Donnell, calle de Alcalá, Cibeles, Alcalá, Puerta del Sol, calle Mayor y plaza de la Villa, donde la representación municipal recibirá a los egregios personajes para que realicen su ofrenda de juguetes al Niño Dios.

Integran la Cabalgata grupos de pastores y zagales, rebaños de corderos, soldados de épocas y glorias con juguetes, precediendo a los Reyes Magos, que irán montados en camellos, con fuerte acompañamiento de música, servidores, pajes, y después las Casas Regionales, representación de Educación y Descanso, Frente de Juventudes, Ejército, Policía Municipal, Club Vespa, banda de música de la XVI Puerta Aérea de los Estados Unidos, Guardia Civil, estudiantinas y bandas, carrozas de las principales casas comerciales madrileñas.

Es de esperar que los niños madrileños acudan a recibir a tan magníficos visitantes, que llegan cargados de juguetes para repartir entre ellos en la venturosa noche de la Epifanía.

LA OTRA CARA DE LA NAVIDAD MADRILEÑA

DECRECE LA ALEGRIA ARTIFICIAL CON UN NUMERO MAS BAJO DE CASOS DE EMBRIAGUEZ

EL DISPENSARIO ANTIALCOHOLICO DE LA CAPITAL REALIZA UNA BENEMERITA LABOR PREVENTIVA Y CURATIVA DE ESTE VICIO

La Navidad, el ciclo que ya estamos venciendo—como dicen en Castilla, "Después de Reyes, a escuela"—, nos parece a todos que solamente tiene una cara, una faz y un rostro simpáticos. Y así debiera ser, aunque la alegría llega a veces por caminos que no son muy naturales, sino más bien químicamente puros. Nos referimos al exceso de optimismo embotellado que se consume en estos días y que, en muchos casos, deja secuela para futuros habituales, en una palabra, que el abuso de las bebidas, especialmente de aquellas con graduación subida, puede, en caracteres débiles, acarrear el principio del mal del alcoholismo.

En Madrid nos cabe un consuelo, y es el de que, efectivamente, se ha consumido de lo lindo. Se ha "tomado", como dicen los imitadores del léxico nuevo importado por la Televisión; pero, afortunadamente, con mayor moderación. Bien es verdad que ha habido casos aislados muy divulgados —creo yo que para ejemplarizar, los cuales han originado desgracias irreparables, aunque si nos atenemos a los datos que nos han suministrado serenos, guardias urbanos y otros agentes de la autoridad — muy acostumbrados a ver y proteger estos casos—, ha decrecido la borrachera. La gente se ha divertido, y ha bebido, pero no ha habido tantos casos de embriaguez—cada año decrece la proporción—como antaño.

LA ALEGRIA ARTIFICIAL DECRECE

Así es que la otra cara de la Navidad, la de la alegría artificial, si no se vence del todo, porque ello es imposible, sí se amortigua. Está acorralada, por motivos de fuerza tales como el cambio de costumbres, mayor cultura popular, elevación del nivel de vida y es posible que en la mejora de calidad de lo que se bebe; aunque uno opina que el sentido de la dignidad humana ha calado más hondo en todas las clases sociales de lo que se pensaba y se calculaba.

Son malas fechas éstas para que se nos afienda, sin prisa y con calma, en nuestras pretensiones informativas, porque las vacaciones y la sucesión de fiestas invaden de un halo especial muchas oficinas y dependencias. La Administración también tiene derecho a celebrar la Navidad como Dios manda.

Ahora bien, después de nuestra previa auscultación, anteriormente citada, nos hemos dirigido al Dispensario Antialcohólico de la capital, como ustedes saben, fundado por los doctores Fernández Turégano, López Ibor y Santo Domingo hace, o mejor hará en marzo, cinco años. El Dispensario, dependiente de la Jefatura Provincial de Sanidad, ha funcionado y funciona como en cualquier jornada del año, aunque lo que nosotros requeríamos para completar la información de estos días no es de su competencia, pues el Dispensario atiende los casos de alcoholismo agudo, ocasionales, funciona para curar esta mal, esa plaga social que, al menos en lo que se refiere a estos días, parece aplacarse.

Mas como hasta ahora no se había divulgado la labor de este benemérito Centro lo suficientemente como para conocer sus fines, y ello tiene cierto paralelismo o complemento con nuestra intención, hemos recogido noticia de su tarea, que les ofrecemos.

El Dispensario nació como imperiosa necesidad de proteger a la sociedad contra el vicio de la bebida y después curar los casos de alcoholismo que ese vicio proporciona.

En la pretensión ambiciosa del Dispensario cuenta mucho el comportamiento o colaboración de la familia en la ayuda al alcohólico en tratamiento.

Cuando se inauguró este centro madrileño, el propio jefe provincial de Sanidad, doctor Fernández Turégano, dijo: "La familia tiene que ver en el alcohólico un verdadero enfermo, que por esta razón necesita de mayor ayuda. Muchas veces la familia reacciona poniéndose frente a él, cuando su misión es todo lo contrario, ayudarle".

A estos enfermos no se les interna, se les deja libres en su ambiente, aunque deben seguir un tratamiento de psicoterapia, llamada de grupo, que a veces hay que asociarlo, según sea el grado del paciente, a la administración de algunos medicamentos, aunque se prefiere no llegar a estos extremos.

La fase de choque del enfermo ha pasado cuando supera las pruebas de dicha psicoterapia. Va a rehacer su vida y necesita de una comprensión mayor, pues es como si dijéramos la reeducación, su salvación completa del vicio. Pero realmente esto ya entra en otro campo más bien técnico que informativo, y sobre todo que si en ello nos extendemos podemos perder el hilo del objeto principal de estas notas, que no son sino más bien un optimista saludo de año nuevo con la buena noticia de que o se bebe menos o se sabe beber, que también es importante.

CACHO-DALDA

SESENTA MILLONES DE PESETAS PARA LA ESTACION DEPURADORA DE AGUAS DE PUERTA DE HIERRO

SE ESPERA QUE SIRVA PARA ACABAR DEFINITIVAMENTE CON LOS MALOS OLORES DEL MANZANARES Y LAS CONTAMINACIONES

Canalización del Manzanares nos envía la siguiente nota, con el ruego de su publicación:

«El Consejo de Ministros de 17 de diciembre último autorizó a Canalización del Manzanares para anunciar el concurso público de las obras de construcción de una estación depuradora de aguas residuales en los Viveros de la Villa de la margen izquierda del río Manzanares, en las inmediaciones de Puerta de Hierro, por un presupuesto de contrata de pesetas 60.272.475,68.

La construcción de esta obra resolverá definitivamente uno de los problemas más importantes que plantea el río Manzanares durante los veranos, como es el del mal olor de sus aguas, que tiene su causa en ser éstas, en su mayor parte, aguas residuales.

Canalización del Manzanares se ha ocupado activamente de evitar todos los vertidos de alcantarillas al cauce del río, injertando éstas mediante la construcción de las oportunas conducciones a los colectores generales municipales existentes en ambas márgenes del Manzanares; pero con el cierre total del embalse de Santillana en los veranos para utilizar su agua en el abastecimiento de la población de Madrid, el río quedará prácticamente seco.

Con la construcción de la estación depuradora de Puerta de Hierro, las aguas del colector más importante que vertía al río en su margen izquierda en el puente de San Fernando, llamado colector de Peña Grande, con una aportación media de medio metro cúbico por segundo de aguas residuales, serán sometidas a una depuración para convertirlas en agua limpia, que de una manera continua discurrirá por los embalses del Manzanares, sin posibilidad de malos olores ni contaminaciones.

El plazo de ejecución de la estación depuradora es de dos años, y una vez terminada le será entregada egrabitatiamente al Ayuntamiento para su explotación.»

Ayuntamiento de Madrid

VIDA CULTURAL

CONVERSACION CON EL DOCTOR SANZ BENEDED

LA VICTORIA EN LA ULTIMA GUERRA FUE CUESTION DE TABACO

Frente a Hitler y Mussolini (que no fumaban) estaban los puros de Churchill, los cigarrillos de Roosevelt y la pipa de Stalin

EL PROVEEDOR DE SIR WINSTON ERA UN ASTURIANO RESIDENTE EN CUBA

Si es usted fumador lea este reportaje fumándose un cigarrillo o un buen cigarro. Si le gusta más la pipa llene la pipa. Porque vamos a tratar del tabaco desde la parte central del problema, desde el justo medio que permita dejar las cosas en su sitio. Si fumar tiene su prosa —una prosa necrófila— también tiene su poesía.

En los últimos años mucho se ha hablado de la potencialidad de los fumadores, a qué sus pulmones se ven dañados por el cáncer; de la puerta abierta que supone el vicio al modernísimo infarto de miocardio; de la lista, en fin, de enfermedades que tienen su origen o su desarrollo en el hecho de aspirar humo de tabaco.

No sé de la existencia de organización alguna que defienda al fumador contra la pléyade de adversarios, a excepción, claro está, de Tabacalera Española, S. A. Pero la Tabacalera vende, no se erige en redentora. Los derechos de los fumadores están sólo en manos de los propios fumadores.

Lo que sí existe, y a escala internacional, es la Asociación Antitabáquica. En su Delegación española ha habido hace poco relevo de directivos.

Uno de los vicepresidentes, médico y ex fumador, habla del tabaco con cierta nostalgia y con su poquito de orgullo por haber vencido el mal hábito. Bien erguido a sus sesenta y cuatro años, el doctor Sanz Beneded, especialista en enfermedades de la piel, será uno de los que más han estudiado el fenómeno de los fumadores desde el doble prisma científico y sociológico.

AMIGO Y ENEMIGO

—La poesía del tabaco, doctor...

—Yo, que he sido fumador empedernido durante cuarenta años, no sería justo si hablara mal del tabaco en aquel matiz que el hábito o el vicio tiene de compañero y de consuelo en la soledad, en el aburrimiento, en la nerviosidad o en la tristeza. Estar solo es, a veces, un placer inmenso, y esa soledad no se parece en nada al tedio de los que viven inactivamente. Justamente en ese aspecto, el tabaco se hace amigo y compañero.

—Y enemigo, ¿no?

—Sí, en cuanto el tabaco intoxica paulatinamente, hace toser, produce trastornos en la digestión y hasta se llega a notar deficiencias en la clarividencia intelectual.

—¿Qué autor ha tratado con mejor humor al tabaco?

—Posiblemente Mark Twain, que decía con ingenio:

«Dejar de fumar es muy fácil; yo lo he hecho cientos de veces.»

LA GUERRA A TRAVES DEL TABACO

El Doctor Beneded cuenta que en la última guerra mundial, en la revista neoyorquina «Times», apareció un artículo en el que se vaticinaba que la terrible contienda sería ganada por los aliados, ya que Mussolini y Hitler no fumaban. Por contraste, Roosevelt era un devorador de cigarrillos; Churchill encendía un cigarro puro tras otro (de los que le enviaba desde Cuba el asturiano Benjamín Menéndez, propietario de la fábrica de los famosos «Montecristos»), y, por último, Stalin fumaba una pipa detrás de otra, repletas de aromático tabaco que producían los campos de Tiflis, su tierra natal.

Don José Sanz Beneded me conduce por la historia de los fumadores. Al parecer, los misioneros que acompañaron a Cristóbal Colón en su segundo viaje decían que los indígenas «comían» el humo de las plantas en combustión lenta. Poco después el embajador en Lisboa de Enrique IV y María de Médicis de Francia, Jean Nicot —de él procede el nombre de nicotina—, fue el primero que al entregarle unos portugueses que habían ido en una de las expediciones colombinas a América unas hojas de tabaco, las envió a Francia, pero como una planta medicinal que había de tomarse aspirando el humo que producía al arder lentamente. Así se empezó a fumar, y el triunfo en la extensión del hábito fue tan rápido que superó en mucho al de la extensión del café y del té. Fue un triunfo inmenso de la inutilidad. Un producto inútil y nocivo iba a lograr una importancia económica extraordinaria. La civilización, allá por el siglo XIX, incorporó como signo de gran lujo los cigarros puros al mundo de las martas cibelinas y de los gruesos brillantes. Incluso la planta llegó a mascarse y se absorbía en forma de polvo, al que se le llamó rapé.

—¿Por qué se fuma?

—Porque es un vicio que produce hábito; porque, en pequeñas dosis, ocasiona una ligera euforia, atenúa el hambre y la fatiga y llega a ser un grato excitante psíquico.

—¿Y en dosis fuertes?

—Origina trastornos circulatorios, dificulta la digestión, castiga con el clásico catarro crónico...

—¿Qué dice del tabaco en cuanto al cáncer de pulmón?

—Yo tengo mis propias ideas. Considero que si el tabaco fuera cancerígeno, el cáncer de pulmón en los últimos doscientos años hubiera alcanzado cifras aterradoras. Es cierto que las estadísticas son cada día mayores en los que fuman. Pero acaso el tabaco no sea más que un coadyuvante para esa misteriosa aparición.

El Doctor Beneded atribuye, por otra parte, la invasión del vicio de fumar dentro del sexo femenino en la natural evolución de la mujer de nuestros días. Ella trabaja, discute temas, se ha introducido en el comercio y en la industria y, ante esta evolución de su vida, le interesa no perder la feminidad. Por eso se viste elegantemente. Y acaso por coquetería inicia su hábito de fumar.

Todavía el entrevistado tiene algo que decir. El no volverá a fumar. Porque —manifestó— «hay tan pocos vicios que no sean pecado, que si no hubiese encontrado yo un gran efecto útil en mi salud y en mi organismo volvería a fumar».

José Joaquín IRIARTE

CONVOCATORIA DE BECAS PARA ALEMANIA DURANTE EL VERANO DE 1966

La Relación Cultural de Relaciones Culturales del Ministerio de Asuntos Exteriores anuncia que el Servicio Alemán de Intercambio Académico (DAAD) ofrece, a favor de los estudiantes españoles, para el verano de 1966, las siguientes becas:

Primero.—Cinco becas en Universidades alemanas.

a) DOTACION Y DURACION: 600 DM., que cubren los costos de matrícula y estancia y son entregados por la Caja de la Universidad respectiva a la llegada del becario. Los cursos se celebrarán en Universidades alemanas durante un período de tres a cuatro semanas. El becario recibirá, además, la cantidad de 250 DM como ayuda de viaje. La Oficina Cultural de la Embajada de Alemania en Madrid informará a los seleccionados sobre los cursos que puedan elegir.

b) CONDICINES: Estar comprendido entre los veinte y treinta años; conocer muy bien el idioma alemán, acreditándolo mediante cerificados.

Se admiten estudiantes de todas las Facultades y diplomados en Música.

Segundo.—Quince becas bimensuales en el Instituto Goethe.

a) DOTACION: 1.300 DM de los cuales 1.000 están destinados a cubrir los costos de matrícula, alojamiento y comidas, y el resto —300 DM— para gastos personales y las comidas de domingos y festivos. Una ayuda de viaje de 250 DM.

DURACION: Entre los meses de junio a octubre de 1966.

b) CONDICIONES: Los becarios deberán estar comprendidos entre los veinte y treinta años y tener buen expediente académico. No es preciso que su conocimiento del alemán sea perfecto. Están obligados a realizar un examen al final del curso.

PLAZO DE ADMISNON: Las solicitudes se presentarán en el Registro General del Ministerio de Asuntos Exteriores, Palacio de Santa Cruz, finalizando el plazo de admisión a las tres horas del sábado 12 de febrero de 1966.

LA LITERATURA INFANTIL A LA LUZ DE LA PSICOLOGIA

ALGUNAS OBRAS ADOLECEN DE UN EXCESO DE PEDAGOGISMO

HAY QUE HUIR DE LA LITERATURA INFANTIL CONCEBIDA PARA ADULTOS

Por el doctor Alfonso ALVAREZ VILLAR

Hablamos de literatura infantil con el mismo énfasis con que nos referimos a la llamada «literatura para adultos». Pero lo cierto es que hasta fechas relativamente recientes no nos tropezamos con una auténtica literatura para niños. No es una «boutade» mía esta afirmación. Es la realidad, aunque algunos escritores como doña Carmen Bravo Villasante hagan remontar este género a la Edad Media. Existió siempre, sí, un folklore infantil que, ¡hecho curioso!, se transmite de niño a niño sin arribar a manos del adulto. En otras palabras: los niños mayores se lo transmiten a los más pequeños, y cuando llegan a la madurez, olvidan; pero sus hermanos menores lo han transmitido mientras tanto a otra generación. De aquí que una auténtica literatura infantil exige la potencia creadora de un adulto no haya existido hasta unas pocas décadas.

Claro que mis lectores me objetarán con datos objetivos en la mano que desde los famosos cuentos del conde Lucanor, del infante don Manuel ha llovido mucho en literatura infantil. Se me arrojará al rostro los vidas y las obras de una madame de Genlis, que vivió en el siglo XVIII, y luego se me hará ver que los hermanos Grimm y Andersen trasladaron el ímpetu del Romanticismo a los cuentos para niños. Y voy a intentar defenderme de estas objeciones: aunque se tenga una literatura concebida explícitamente para una audiencia de cronológico interior, encontramos en ella tres interesantísimos grupos.

En primer lugar, triunfa, hasta muy entrado el siglo XVIII, lo que he denominado concepción pedagogista de la literatura dirigida a niños y a adolescentes. Por supuesto, esta orientación perdura hasta nuestros días. Trasladada al terreno de la pedagogía familiar, ha sido duramente criticada por don Miguel de Unamuno en su novela «Amor y pedagogía». La literatura pedagogista intenta a toda costa adelantar el proceso de educación mental y social del niño. Su objetivo es el hominicidio, como se quiere, la buena Juanita. La trama en estas cuentos o en estas obras literarias, en general, se halla subordinada exclusivamente a la divulgación de conocimientos científicos o a la inculcación de ciertos «buenos modales».

Pero nos encontramos con un segundo tipo de literatura que no es, a si mismo infantil. Es la literatura mitológica y fantástica que perdura en forma de relatos de hadas y de dragones gigantescos. Y nos encontramos con un segundo equipo pro quo: unos relatos que los primeros oyentes habían sido adultos dejan de interesar a estos últimos y deben elegir sus audiencias en el público infantil. Me explico: el libro de Alejandro, «Los viajes del caballero de Mendeville», las leyendas de Caballería, las sagas y tradiciones populares y, en Oriente, las «Mil y una noches» ya no interesan a los personas mayores, al menos a partir del Renacimiento. Triunfa el realismo, en el sentido más amplio de este término, y debemos esperar a la era romántica para que, como una consecuencia más de una vuelta hacia el pasado brumoso de los pueblos europeos, desentierren algunos autores las viejas leyendas y las que campea toda una fauna de seres portentosos. Cierto es que a finales del siglo XVII Luis Perrault había sido el pionero de este género tendiendo el puente entre los libros de Caballería, como «Orlando, furioso», de Ariosto, y la literatura romántica. Pero es el siglo XIX el que contempla el triunfo de este género con los hermanos Grimm y con el danés Andersen.

Finalmente, es completamente lícito hablar de una literatura específicamente concebida con los mismos términos del pensamiento mágico-simbólico, pero que no hace otra cosa que servir de «catharsis» a los problemas personales del autor. Esa literatura violenta en la forma, profanaza y los desparos son los protagonistas es uno de sus expositores más peligrosos, aunque también podríamos incluir en ella la «fuerza» poética, el estilismo virtuosista que toma el lenguaje infantil y sus modos para componer un camafeo o un mosaico de piedras multicolores, pero que es completamente inaccesible a la comprensión del niño.

¿Qué reservamos entonces para este término, una vez desechadas las ramas viciosas que nos impiden tocar el tronco de donde nacen y deben brotar las ramas cargadas de fruto de las obras literarias que el niño merece? Toda literatura, para ser infantil, debe en efecto cumplir las siguientes condiciones:

1.ª Girar en torno al círculo de intereses, creencias y valores del niño. No se puede, por ejemplo, utilizar para una novela infantil un tema de un conflicto matrimonial o de una problemática filosófica, no implica que un cuento o una novela para niños no deba ser escrito.

2.ª Debe ser accesible al niño, esto es, prescindir de metáforas excesivamente difíciles y de trozos literarios inteligibles solo por el adulto. Esto no implica que un cuento o una novela para niños no deba ser escrito.

3.ª Debe ser caracterológica y éticamente constructiva, pero huyendo del pedagogismo. Quiero decir con ello que los héroes del relato deben encarnar valores socialmente aceptables. La utilización de «buenos» o sermones moralizantes es contraproducente.

4.ª Puede emplear, en cambio, elementos fantásticos, lo maravilloso común con la literatura para adultos, pero sin abusar de ello. La razón es que es más fácil identificarse con un niño de carne y hueso que con un personaje mitológico o fantástico, como Superman o el Príncipe Azul.

5.ª Debe aprovechar en su favor el deseo de aventuras y el dinamismo que caracterizan al niño y al adolescente.

Felizmente son muchos los libros que han acertado en la «diana» de este concepto ideal de lo que debe ser la literatura infantil. Recordemos, por ejemplo, alguna de las obras de Serma Lagerlöf y todo un grupo de escritores españoles o nacionalizados en España que han escrito cuentos y novelas para niños bajo los auspicios de la Editorial Miñón.

Patrimonio Nacional

LOS DEPORTES

EN EL METROPOLITANO (0-1)

CON MEJOR JUEGO COLECTIVO EL ZARAGOZA VENCIO AL ATLETICO DE MADRID A DOMICILIO

El equipo aragonés, con Lapetra como ordenador, aprovechó los abundantes fallos de los rojiblancos

Los seguidores del Atlético de Madrid, que dos semanas antes habían hurgado al aire del estadio Chamartín sus oles y su bullicio, tuvieron que aceptar en la tarde del domingo los oles y el bullicio de los seguidores del Real Madrid, que aplaudían en el Estadio Metropolitano algo así como su particular Ley del Talión. La algarabía que dos domingos atrás motivó la derrota de los blancos ante el Barcelona, encontraba su compensación con la derrota del Atlético ante el Zaragoza. El primer domingo del año 1966 traía a la parroquia roja el primer tropiezo grave de la temporada. A la salida del Metropolitano, caras largas en unos y caras sonrientes en otros. Así es el fútbol y así hay que aceptarlo, máxime cuando la derrota llega por caminos justos, por sendas legales, con tiempo sobrado aún para recuperar los puntos perdidos. Porque la marcha triunfal que llevaba el Atlético, su proclamación como campeón invernal, se estaba viendo que podía llevar a ese balance negativo del domingo, ya que no hay peor enemigo que el exceso de confianza. Al equipo de los Cuatro Caminos le ha perdido su propia seguridad, pues de cierta forma no se conocía el planteamiento táctico frente al Zaragoza, equipo que exigía el férreo marcaje de esa gran figura que es Carlos Lapetra, al que aquí, en Madrid, tanto se ha criticado y que, precisamente, aquí tan excelentes actuaciones ha tenido siempre. Ese olvido imperdonable, esa renuncia, ha sido la causa fundamental de la derrota. Porque a través de la clase, de la ciencia y del tecnicismo del teórico extremo izquierdo baturro el Zaragoza montó su partido, dispuso sus hombres y caminó firmemente hacia la victoria. El éxito, por si alguien lo duda, está en el 1-0 a su favor que recogía el marcador.

Es posible que la trayectoria que lleva el conjunto aragonés en esta Liga equivocara al técnico y a los jugadores del Atlético. Una victoria, tres empates y cuatro derrotas era el saldo de sus partidos fuera de la Romareda al presentarse en el Metropolitano. Bien mirado, corto bagaje para inquietar al líder del torneo. Y, sin embargo, el equipo baturro se nos ha mostrado en nuestra capital como un conjunto excelentemente preparado físicamente, con buen nivel técnico, con mejor dispositivo táctico y con espíritu de lucha, casi me atrevería a decir que con espíritu de revancha, como si aún pesara en el ánimo de los jugadores el recuerdo de la final de Copa perdida en el Estadio Chamartín ante el propio equipo rojiblanco. El Zaragoza, jugándose poco o nada en el envite, daba la impresión de jugarlo todo, como si se fueran vistas los puntos para sus aspiraciones ligueras. De ahí su tesón, su fuerza, su apoyo de la jugada y su total dominio del centro del campo, donde a lo largo del partido no hubo más ley que la del rubio y artista Carlos Lapetra. Desde el principio el extremo renunció a su puesto y ocupó el que le va, el que le gusta y en el que rinde a placer. Y desde él desató su carrera engañosa, contando con la colaboración de Violeta, Santos y País, agrupados en torno suyo, mientras en el ataque quedaban como dinamiteros Canario y Marcelino. Atrás, con firmeza, con energía y con una contundencia extraordinaria, Irusquieta, Santamaría, Reija e Isasi. Todos ellos, a su aire, sin encogimiento, sin reservas, con la gallardía que da el juego el tener confianza en sí mismos y no llevar el marcador en contra. El Zaragoza, sin desmelenarse, con un ritmo tranquilo y tremendamente peligroso, acertó a dominar la zona central del campo, y desde esa zona partió toda la acción ofensiva, que tenía en Marcelino y Canario a sus mejores artífices. Ya en el primer tiempo anunció horizontes negros para Madiñabeytia, primero en el remate madeguador de Marcelino, después en el cabezazo de Canario, que llevó el balón al travesaño, y más tarde en dos remates casi consecutivos del delantero centro. Era un claro aviso de la fuerza aragonesa. Por ello, en la segunda mitad, cuando llegó el gol de Marcelino, nadie se extrañó del desenlace de la jugada, porque el gallego estuvo toda la tarde merodeando el gol, en una de las mejores actuaciones que le he visto. Y si el Zaragoza hubiera aprentado en los veinte minutos finales es posible que la victoria hubiera sido más amplia. Porque los baturros estaban enteros, crecidos en su moral, y los madrileños, en cambio, hacían agua por muchos sitios.

Y es que el Atlético no tuvo línea media. Y si me apuran, no tuvo defensas. Y apurando aún más, careció de delantero centro, porque Mendoza se perdió entre la potencia y la fuerza física de los defensores aragoneses, hilvanando tan sólo dos o tres pases de excelente factura, junto a dos o tres fallos garrafales. Eso sí, eran fallos en jugadas donde había que arriesgar. Y Mendoza no es de los que se meten abiertamente entre una defensa tan convincente como la baturra. Pero lo peor fue el fallo de la línea media, ya que ni Glaría ni Jayo acertaron con el tono que exigía el partido, dominados completamente por el juego que hacía en las botas de Lapetra. Y, por si todo ello no bastaba, Rivilla, Griffa y Calleja tenían una tarde aciaga en el pase, sin orden ni concierto, rotos por la peligrosidad de Canario y Marcelino. La movilidad de éstos desconcertó a aquéllos. Y el desconcierto arrastró a todos, sin posibilidad de arreglo, porque apenas si quedaban en pie las ilusiones de Ufarte, la brega de Adelardo y el rejuvenecido interés de Collar, que fue, con mucho, el mejor jugador del Atlético. Claro que en el primer tiempo Collar pudo haber marcado de no ser por el placaje que le hizo Irusquieta al borde del área. Y no es menos cierto que en el primer cuarto de hora del segundo tiempo hubo varias ocasiones de gol, cortadas en flor por los defensas o malogradas por la falta de puntería. Y hasta hubo, ya en las postrimerías del partido, balón estrellado en el travesaño, con la firma de Glaría. Pero todo ello, en honor a la verdad, son circunstancias del juego, que sólo confirman una cosa, y es que el Atlético no tenía la suerte a su favor. Quizá porque no la merecía. O porque la mereció más el Zaragoza. Vaya usted a saber. Lo cierto es que los rojiblancos perdieron dos puntos y que los aragoneses, con todas las de la ley, se los llevaron. Y que Lapetra, Marcelino y Reija demostraron la razón que asiste a Villalonga, porque los tres son, hoy por hoy, de lo mejorcito que tenemos en nuestro fútbol.

José María LORENTE

Partido Atlético de Madrid-Zaragoza, correspondiente a la décimosexta jornada del torneo de Liga de la temporada 1965-1966. Se juega en el Estadio Metropolitano y da comienzo a las cuatro y media de la tarde del domingo día 2 de enero, dirigido por el colegiado señor Medina Iglesias, que inicialmente forma a los equipos con las alineaciones siguientes:

ATLETICO DE MADRID.—Madiñabeytia; Rivilla, Griffa, Calleja; Glaría, Jayo; Ufarte, Adelardo, Mendoza, Luis y Collar.

ZARAGOZA. — Yarza; Irusquieta, Santamaría, Reija; Isasi, Violeta; Canario, Santos, Marcelino, País y Lapetra.

El partido termina con el resultado de 1-0 favorable al Zaragoza, gol conseguido por Marcelino a los setenta minutos de juego al rematar con dureza y oportunidad un balón que Calleja entretuvo en el área, en su afán de regatear.

PRIMERA DIVISION

EL LIDER, DERROTADO EN SU CAMPO

El Atlético de Madrid inició la temporada como más calificado favorito del torneo liguero y por mucho que se empeñe en demostrar lo contrario, seguirá disfrutando de esta general confianza, porque los equipos con capacidad y recursos para poner en duda las posibilidades atléticas, no parecen en disposición de aprovechar los errores ajenos. Una victoria de los rojiblancos frente al Zaragoza, hubiera poco menos que decretado el futuro de la competición si tenemos en cuenta las derrotas del Valencia en Mestalla, del Atlético de Bilbao, en el Benito Villamarín y el empate de los madrileños en Sabadell. La ventaja de los atléticos sería a estas horas verdaderamente sustancial, pero la jornada nos tenía reservado un equitativo reparto de tropiezos ofreciéndonos un balance de discreta repercusión para la marcha del torneo. El Atlético de Madrid ha perdido su primer encuentro en el Estado Metropolitano y con él, dos valiosos puntos positivos que permitían a los madrileños proponer una superioridad indiscutible. Se trata en realidad de un tropiezo que, aun admitiendo su importancia, no debe influir en la trayectoria del equipo, salvo que las circunstancias que concurren en determinados resultados tengan una especial significación que nos resistimos a admitir como lógicas. Sin embargo, es alarmante constatar que los tres equipos de campanillas que pasaron por el Metropolitano en el transcurso de la Liga, lograron puntuar. Madrid y Valencia consiguieron sendos empates, y ahora, el Zaragoza, se alzó con el triunfo anulando el éxito de los rojiblancos en el primer partido de la temporada en La Romareda. Hay que pensar que la superioridad reconocida por todos no es pura teoría y que el Atlético, aun con estos tropiezos, conserve el mando por méritos propios sin ayudas circunstanciales.

El resultado más sorprendente surgió en Mestalla con la victoria del Sevilla sobre un Valencia desangelado, nervioso e incapaz de remontar una mínima diferencia en su propio terreno, ante enemigos a los que el pronóstico negaba anticipadamente toda posibilidad de éxito. Un mal paso de los valencianos que, por repetido, tiene mayor trascendencia y significación, aunque las derrotas de sus más directos rivales en las aspiraciones al título, haya menguado de manera considerable su importancia de cara al porvenir.

El empate del Madrid en la Cruz Alta debe admitirse como meritorio, sin que esto quiera decir que responda en su justa medida a lo que cabría esperar de los madrileños en esta oportunidad. La angustiosa situación del Sabadell y las reducidas proporciones de su terreno de juego eran factores que habían de tenerse en cuenta a la hora de calibrar posibilidades; pero es indudable que la superioridad técnica del Madrid y la moral de sus jugadores después del triunfo en Mallorca, hacían concebir esperanzas más concretas. A pesar de todo, el Madrid, favorecido con las derrotas del Valencia y del Atlético, consigue acortar distancias, y lo que el sábado era casi una diferencia insalvable, se ha convertido de nuevo en motivo de extraordinario aliciente para el desarrollo de la competición.

También la victoria del Barcelona ha tenido significativa repercusión para los azulgranas que, en pocas jornadas, han logrado encaramarse a lugares de privilegio, cerca ya de los grandes favoritos. El éxito de los catalanes ha tenido como contrapartida el hundimiento de los mallorquines a una zona en la que el paso de sus negativos reclama urgente rectificación. La diferencia con los equipos que le preceden en la tabla es todavía mínima; pero en ningún caso admite nuevos errores que llevarían al equipo balear a un desagradable y definitivo desenlace. Hay que pensar, por otra parte, que el Betis parece haber iniciado un período de recuperación confirmado en su triunfo sobre el Atlético de Bilbao, con lo que los andaluces dejan ya la incomodidad de los últimos lugares para adentrarse en zonas de mayores esperanzas. La victoria de Las Palmas en Sarriá, roza los límites de la sorpresa a fuego por los merecimientos acreditados por el Español en las últimas jornadas. El empate, sin embargo, es resultado previsible en razón de la fuerza demostrada por los canarios en su labor de conjunto y que sólo una semana antes hicieron valencia en un comparado con el Barcelona, ante quien perdieron por la mínima diferencia.

Citamos finalmente las victorias del Córdoba y del Elche, como resultados más lógicos de la jornada. Los gallegos, manteniéndose en esa línea de regularidad que les acredita como el equipo revelación de la temporada, mostraron una absoluta superioridad sobre los malagueños y se sitúan de nuevo en segunda posición, a un solo punto del líder en la contabilidad real y positiva.

Manuel GIL

RESULTADOS

Español, 1; Las Palmas, 1.
Córdoba, 1; Elche, 0.
Pontevedra, 3; Málaga, 0.
Sabadell, 1; Real Madrid, 1.
Mallorca, 1; Barcelona, 2.
At. Madrid, 0; Zaragoza, 1.
Betis, 2; At. de Bilbao, 0.
Valencia, 0; Sevilla, 1.

CLASIFICACION

	J.	G.	E.	P.	F.	C.	P.
1. AT. MADRID	16	9	5	2	28	12	23 + 7
2. Pontevedra	16	10	2	4	22	11	22 + 6
3. Real Madrid	16	9	3	4	24	20	21 + 5
4. Valencia	16	9	2	5	26	17	20 + 4
5. At. Bilbao	16	8	2	6	23	17	18 + 4
6. Barcelona	16	8	2	6	25	19	18 + 2
7. Zaragoza	16	6	5	5	29	20	17 + 3
8. Elche	16	6	4	6	18	21	16
9. Córdoba	16	6	3	7	17	14	15 — 3
10. Español	16	4	7	5	17	23	15 — 1
11. Málaga	16	5	4	7	11	17	14 — 2
12. Sevilla	16	3	7	6	14	18	13 — 1
13. Las Palmas	16	3	6	7	14	22	12 — 4
14. Betis	16	5	2	9	23	38	12 — 6
15. Mallorca	16	5	1	10	23	37	11 — 7
16. Sabadell	16	3	3	10	15	23	9 — 7

Ayuntamiento de Madrid

EL REAL MADRID EMPATO CON EL SABADELL EN LA CRUZ ALTA

El buen juego madridista fué superado por el entusiasmo y velocidad de los vallesanos en el segundo tiempo

SABADELL.—El Madrid no ha podido con el Sabadell durante el segundo tiempo, y aunque durante la primera mitad, si dominó más, pese a la perfecta defensiva del equipo local, la peligrosidad del campeón de Liga, era acusada, sobre todo, durante el primer cuarto de hora. Un dominio basado en el juego de la línea de volantes, en la labor de engarce; realizada por Velázquez, no siendo tan efectivos lo que intentaban los demás delanteros, entre los cuales la principal atención estaba centrada en Amancio, que durante todo el partido fue un peligro, aunque fuera sujetado con efectividad.

En cambio, no agradó la labor de Gento, que poco demostró sobre su valía, aunque los tiempos pasados fueron mejores para él.

En el primer tiempo, y aún por la mínima ventaja, el Real Madrid parecía podría resolver sin excesivas precauciones el partido, pero un Sabadell, batallador, surgió después del descanso, y el equipo blanco tuvo que buscar apoyo, porque el Madrid debía emplear la misma potencia física y moral de los adversarios. Y en este aspecto, el equipo «pentacampeón», sin aquellas excelencias de temporadas pasadas, dio un curso de fútbol bueno, buscando no dejarse sorprender, y, a la vez, llegar con la mayor efectividad hacia las líneas defensivas locales.

En conjunto, ha gustado el equipo visitante, a pesar de que las dimensiones reducidas del terreno sabadellense no son las más aptas para jugar fútbol de calidad.

El resultado consideramos que ha sido el que merecían los dos equipos, porque si en la primera parte el Real Madrid tuvo ocasiones para resolver el encuentro, luego tuvo, en el segundo tiempo, un contrincante que batalló lo suyo para conseguir esta igualada.

El Sabadell del segundo tiempo ha luchado con gran ardor y entusiasmo para lograr que el Real Madrid no se llevara los dos puntos, que tanta falta le hacen para no separarse de la cabeza, pero al perder en casa el Valencia y el Atlético de Madrid, la situación del conjunto blanco con respecto a la Liga se va aclarando aún más, no sólo por los resultados propios, sino por los conseguidos por sus adversarios.

El partido, en resumen, ha sido de bastante emoción por la marcha incierta del marcador, ya que tanto se podía haber inclinado a uno como a otro equipo. Pero el empate es lo más justo, aunque el Madrid no ha podido realizar buen encuentro, debido a las condiciones del campo, bien para el juego, pero no para sus medidas, pequeñas, en relación a la costumbre de los campos españoles.

A los 34 minutos de partido, Grosso aprovecha una cesión de Serena y marca el gol del Madrid.

A los 15 segundos de la segunda parte, arranca inicial del Sabadell, con pase de Navarro a Noya, y tras dos tiros del interior, consigue batir a Betancort.

SABADELL. — Benegas; Isidro, Sertucha, Ismaola; Muñoz, Alavedra; Ortuño, Vidal, Morollón, Noya y Navarro.

REAL MADRID. — Betancort; Miera, De Felipe, Sanchis; Félix Mora, Zoco; Serena, Amancio, Grosso, Velázquez y Gento. (Mencheta.)

TRIUNFO DEL RAYO VALLECANO EN BADAJOZ

HERREROS MARCO EL UNICO GOL DEL PARTIDO, QUE DIO LA VICTORIA A SU EQUIPO

BADAJOZ. — En partido de Segunda División, el Rayo Vallecano venció al equipo local por 1-0. Gol marcado por Herreros en el último minuto de la primera parte. El arbitraje del señor Morite fue muy deficiente, y los equipos formaron así:

BADAJOZ.—Bedia; Jáuregui, Enrique, Amaniegui; Cabello, Pachón; Aramburu, Coque, Goyaran, Tucho y Arrastia.

RAYO VALLECANO. — Samper; Flores, Hernández, Chufi; Herreros, González; Marañón, Paquito, Izmata, Morilla y Felines.

El Badajoz salió jugando al ataque, utilizando su brio característico; no hizo un fútbol bonito, pero dominó durante casi todo el encuentro. El Rayo, a la defensiva, supo aprovechar uno de sus peligrosos contraataques. Los delanteros del Badajoz, desorientados en el área, no consiguieron tirar con peligro en ningún momento.

Cuando dominaba más ampliamente el Badajoz, Felines se coló por la banda izquierda hacia el córner y lanzó un magnífico centro, que recogió Herreros y de impresionante tiro marcó el tanto del triunfo rayista.

En la segunda parte continuó el dominio pacense, pero sus delanteros, aún más nerviosos, con la ayuda de las apreciaciones falsas del árbitro, no lograron el ansiado empate.

El Rayo Vallecano tuvo tres excelentes oportunidades que Izmata no supo aprovechar. Destacaron por este equipo Felines, Herreros y Morilla, y por el Badajoz, Jáuregui, Cabello, Tucho y Arrastia. (Mencheta.)

NOTICIARIO FUTBOLISTICO

- Barinaga ha designado los catorce jugadores que el Valencia desplazará a Málaga para el partido de Liga del jueves en La Rosaleda. Son Nito, Abelardo, García Verdugo, Paquito, Tatono, Totó, Egea, Fuentes, Suco, Sánchez Lage, Waldo, Guillot y Muñoz
- En el partido del domingo contra el Las Palmas, los jugadores del Español Bergara y Miralles sufrieron rotura de un músculo de la pierna derecha y rotura del ligamento de rodilla izquierda, respectivamente, por lo que tendrán que estas inactivos algún tiempo. El jueves, en La Romareda, serán sustituidos por Granero e Idigoras.
- En la jornada del domingo en el Campeonato Italiano de Liga se batió el record de la temporada en marcas pocos tantos, ya que solamente fueron logrados doce entre los nueve partidos, dos de los cuales fueron de penalty.
- Un Club de Cataluña se interesa por el jugador del Indartchu Munuce, pero la contestación de la Directiva del citado Club fue negativa, ya que no piensa, de momento, desprenderse del citado jugador.
- El Córdoba ha logrado fichar al interior de la Balompédica Linense Alarcón Fonseca, por el que pagó una importante cantidad, y cedió a la Balompédica por lo que resta de temporada a los jugadores Llamas y García Parada.
- El Milán y el Chelsea llegaron a un acuerdo en las fechas de sus partidos de los octavos de final de la Copa Ferias. El primer encuentro se jugará en San Siro el 9 de febrero, y el de vuelta, en Londres, el 16 del mismo mes.
- El domingo en San Mamés se jugó la final del Campeonato de Vizcaya de juveniles, que fue ganada por el Atlético al vencer por cinco a cero a la Cultural de Durango. El Atlético representará a Vizcaya en el Campeonato de España de la citada categoría.
- El primer partido de la eliminatoria de la Copa de Europa de Liga Inter-Ferrovarios se jugará el día 23 de febrero en Milán, y el de vuelta, el 2 de marzo en Budapest. En caso de precisarse un desempate éste tendría lugar el 9 de marzo en Munich o Stuttgart.
- En la jornada del domingo en el Campeonato portugués de Liga el Sporting y el Benfica ganaron al Varzin y el Belenenses, respectivamente, por lo que el Sporting continúa en cabeza de la clasificación

ESTADIO SANTIAGO BERNABEU

EL JUEVES DIA 6 DE ENERO, A LAS 4 DE LA TARDE

CAMPEONATO DE LIGA — PRIMERA DIVISION

REAL BETIS - REAL MADRID C. de F.

NOVENO PARTIDO DE ABONO

VENTA DE LOCALIDADES

DE TODAS CLASES: Taquillas de Av. de Monte Igueldo, 6, bar (Vallecas); Mesón de Paredes, 2 (Casa Mariano); Almendrales, 35 (Bar Botánico); Menorca, 27 (Bar La Bolera), HOY MARTES y MIERCOLES, de 6 a 9 noche. Taquillas interiores del Estadio, puerta 42 (NUMERADAS), y en las exteriores, taquilla número 1 (DE PIE), HOY MARTES, de 6 a 9 noche, y MAÑANA MIERCOLES, de 11 a 1,30 tarde y de 6 a 9 noche. El JUEVES, día del partido, en las taquillas anteriormente citadas, de 11 a 1 de la tarde, y en las exteriores del Estadio, desde las 2,45 de la misma.

EXCLUSIVAMENTE DE PIE: Taquillas de Palos de Moguer, número 36, HOY MARTES y MIERCOLES, de 6 a 9 noche, y el JUEVES, día del partido, de 11 a 1 de la tarde.

Señores socios del Real Madrid, carnet y recibo corriente.

LOS RESTANTES PARTIDOS DE PRIMERA DIVISION

(EXTRACTOS DE LAS CRONICAS DE PYRESA)

VALENCIA, 0; SEVILLA, 1

Ninguno de los dos equipos hizo nada digno de mención si exceptuamos la cerrada defensiva sevillista. El Valencia ha dado su segundo traspiés grave en Mestalla, y ya no es aquel conjunto perfecto de la primera mitad del Campeonato. El desbarajuste en todas sus líneas es fenomenal. El domingo mantuvo su presión gracias al repliegue sevillista y al entusiasmo de sus jugadores, que buscaron la victoria incansablemente, sin que la suerte ra de su parte.

El Sevilla no hizo más ganar, pero tampoco mereder, pues contraataqueba a la soltura, aunque sin la didad necesaria para ma gro. Unicamente cuando totalmente el respeto al se lanzó con un poco más cisión y obligó a Rito a tervenciones de calidad.

MALLORCA, 1; BARCELONA, 2

El Mallorca, tras el descalabro sufrido ante el Real Madrid, tomó sus precauciones, y a excepción de Vergara, Herrera y en algunos momentos Héctor Núñez, todos los demás hombres jugaban dentro de su área, queriendo impedir que el Barcelona lograra marcar en los minutos iniciales.

Se convirtió el partido, hasta que el Barcelona logró su primer gol, en un peloteo insulso, en un correr todos los jugadores tras el balón, todo lo contrario de lo que debe ser el fútbol. Marcado el gol, se serenaron los jugadores del Barcelona, y poco a poco ron mostrando su superioridad ante los locales, si bien tuvieron que jugar, pues el Mallorca defendiéndose, y los tros azulgrana se mostraron pones.

En la segunda mitad, el Mallorca a algunos delantadores, pero no por ello quietar al Barcelona, que con anticipación la vista. Reyes Magos, pues sus dones fueron auténticos regalos.

ESPAÑOL, 1; LAS PALMAS, 1

El encuentro careció de calidad técnica, sobre todo en el segundo período, en que los dos equipos actuaron con extrema dureza, particularmente por parte del equipo canario, ante la pasividad del colegiado, puesto que algunos jugadores canarios hicieron méritos para ser expulsados.

El equipo que se llevó la peor parte en todo este «antifútbol» que se practicó en Sarriá fue el equipo local, que se vio privado de uno de sus delanteros y también de Bergara, que tuvo nal del partido sufrió un en el muslo.

El dominio, sobre todo primer período, correspondió Español, que tuvo chances de marcar. En el segundo falta de uno de sus jugadores cayó algo el dominio de españolistas, y el equipo contrario tentó algunos contraataques, le dieron fruto con el gol que estuvo a punto de costar les los dos puntos.

BETIS, 2; AT. BILBAO, 0

El Betis sigue subiendo en su cotización. Frente al Atlético de Bilbao ha jugado un gran partido desde el primer minuto hasta el último, imponiéndose en el campo por fuerza y por juego sin un fallo.

La clave de su gran rendimiento se inició en la firmeza y la seguridad de su defensa, donde Ríos, en una de las mejores actuaciones de su vida, ante Ormaza, y donde Muntaner, en los laterales, sendas murallas para los mos bilbaínos.

El Atlético de Bilbao no prender al Betis jugando tratague, pero el sorteo fue él, ante un adversario empuje y con buen juego le dejó respirar tranquilo.

PONTEVEDRA, 3; MALAGA, 0

Aunque no llovió durante el partido, el terreno de juego se hallaba por completo enfangado como consecuencia del agua caída en los últimos días. Sin embargo, ello no fue obstáculo para que el Pontevedra librara un partido extraordinario, imponiéndose desde el primero al último minuto a un Málaga que no se acoplaba al barrizal y que tan sólo contrataacó con algún peligro después del 3-0.

El Pontevedra jugó un partido muy completo, pleno de rapidez y potencia física, destacando la labor de Martín-Esperanza, Vallejo, Fuertes y José Antonio.

El Málaga, que se desenvolvió mo buenamente pudo ante vedra y del barrizal, se mostró no acoplado al terreno y que éste no le dejó jugar. Pese a todo, en el tiempo, hilvanó algunos ataques peligro, pero no volvió bien el cuarteto defensa. Los mejores del equipo fueron: Juanito, Vallejo, Pastines y Vázques.

CORDOBA, 1; ELCHE, 0

Otro partido que el Córdoba ha ganado con buen trabajo, ya que el Elche se mostró desde el principio como un equipo veloz, de buen fútbol y derrochando coraje, llegando durante casi todo el primer tiempo a superar y dominar a los locales, que no acertaron a unificar su fútbol, falto de fuerza y de remate, variando algo estóica en la continuación, al mostrarse el Córdoba algo más agresivo en sus ataques, hasta el punto de conseguir el tanto que le había de dar la victoria, que a punto estuvo de malograrse a cinco minutos del final cuando el Elche sacó un córner muy imponente de Canós, que bis saliéndolo y que Ibarra terminó en sensacional gol.

El Córdoba ha tenido una irregular, faltándole juego en junto e incluso su carácter vigor y afán de lucha.

Sus mejores hombres fueron, en tres defensas, Costa y Domínguez.

En cuanto a los ilicitanos, cabe señalar que, en general, ha estado su actuación, salvando la excesiva dureza que empleó en sus acciones.

Ayuntamiento de Madrid

SEGUNDA DIVISION

SEIS EMPATES Y TRES VICTORIAS A DOMICILIO

GRUPO PRIMERO

La lucha que gallegos y asturianos mantienen por la primacía de este grupo se inclina en esta ocasión del lado de los primeros por lo que al Deportivo de La Coruña se refiere. Los coruñeses, con su triunfo en Barcelona sobre el Europa, se mantienen en el primer puesto de la clasificación aprovechando la circunstancia de que el Oviedo, su más directo rival, sólo consiguió un empate en Baracaldo, donde se estimaba podría salir vencedor con relativa facilidad. El Gijón recibía en su domicilio al Langreo y no le fue muy difícil conseguir una victoria que le mantiene cerca de los mas calificados favoritos, aunque con una diferencia notable en la casilla de positivos. En cuanto al Celta, su compromiso con el Burgos no ofrecía buenas perspectivas para los gallegos que, tras demostrar su calidad y buena forma, hubieron de resignarse ante la evidencia de una derrota por la mínima diferencia, quedando en espera de nuevas oportunidades. La nota más destacada de la jornada corrió a cargo del Osasuna, bolgado vencedor del Indauchu en tierras bilbainas Normales las victorias del Santander y de la Real Sociedad, equipos que por su irregularidad permanecen en un segundo plano.

RESULTADOS

Lérida, 3; Condal, 0.
Europa, 0; Coruña, 1.
Burgos, 3; Celta, 2.
Santander, 2; Hospitalet, 1.
Baracaldo, 1; Oviedo, 1.
Gijón, 6; Langreo, 2.
Indauchu, 0; Osasuna, 4.
R. Sociedad, 3; Badalona, 1.

CLASIFICACION

	J.	G.	E.	P.	F.	C.	P.
1. D. CORUÑA	16	10	3	3	27	11	23 + 9
2. R. Oviedo	16	9	4	3	27	12	22 + 8
3. Real Gijón	16	9	3	4	37	19	21 + 3
4. Celta de Vigo	16	9	2	5	30	16	20 + 4
5. Real Sociedad	16	9	2	5	29	21	20 + 2
6. Real Santander	16	7	4	5	21	18	18 + 2
7. Burgos	16	7	3	6	25	25	17 + 1
8. Badalona	16	7	3	6	19	24	17 + 1
9. Indauchu	16	7	2	7	26	31	16 — 2
10. Condal	16	7	1	8	31	28	15 — 1
11. Osasuna	16	7	1	8	19	25	15 + 1
12. Lérida	16	4	5	7	20	21	13 — 3
13. Europa	16	5	2	9	18	26	12 — 4
14. Langreo	16	6	0	10	22	38	12 — 4
15. Hospitalet	16	4	0	12	17	34	0 — 8
16. Baracaldo	16	3	1	12	13	31	7 — 9

GRUPO SEGUNDO

Cinco empates y una victoria es el balance de esta jornada en el grupo segundo de la Segunda División. Como resultados de mayor trascendencia hay que destacar los empates del Granada en Valladolid, del Calvo Sotelo en Mestalla y la victoria del Rayo Vallecano en Badajoz. El punto conseguido por los granadinos y por el equipo de Puertollano dejan las cosas como estaban en cuanto a los primeros puestos, pero tiene especial importancia la victoria de los madrileños del Rayo, que con ese nuevo éxito se sitúan en tercera posición, a sólo dos puntos del líder y con un haber positivo muy alentador. Interesante también el empate conseguido por los murcianos en el difícil campo del Tenerife, resultado que permite a los levantinos salir de esa zona promocional en la que estaban metidos. Hércules y Algeciras fueron los únicos vencedores en campo propio y en ambos casos, de acuerdo con el pronóstico, porque sus respectivos rivales eran técnicamente inferiores. El colista Melilla volvió a tropezar en su campo, esta vez frente al Huelva, con lo que sus esperanzas de salvación son ya virtualmente nulas.

RESULTADOS

Tenerife, 0; Murcia, 0.
Hércules, 2; At. de Ceuta, 0.
Mestalla, 2; Calvo Sotelo, 2.
Valladolid, 1; Granada, 1.
Algeciras, 2; Constancia, 0.
Badajoz, 0; R. Vallecano, 1.
Melilla, 0; Huelva, 0.
Cádiz, 1; Levante, 1.

CLASIFICACION

	J.	G.	E.	P.	F.	C.	P.
1. GRANADA	16	9	4	3	24	15	22 + 6
2. Calvo Sotelo	16	9	3	4	21	17	21 + 6
3. Rayo Vallecano	16	8	4	4	23	13	20 + 4
4. Tenerife	16	8	3	5	27	13	19 + 3
5. Valladolid	16	6	7	3	26	17	19 + 3
6. Hércules	16	8	3	5	21	14	19 + 3
7. Mestalla	16	6	7	3	26	23	19 + 3
8. Levante	16	6	6	4	23	11	18 + 2
9. Algeciras	16	8	2	6	18	14	18 + 2
10. Murcia	16	6	3	7	14	17	15 — 1
11. Huelva	16	5	4	7	15	19	14
12. Cádiz	16	5	3	8	15	18	13 — 5
13. Constancia	16	5	3	8	15	28	13 — 1
14. Badajoz	16	3	6	7	12	26	12 — 6
15. Ceuta	16	3	2	11	12	26	8 — 6
16. Melilla	16	1	4	11	10	33	6 — 12

RESULTADOS DE TERCERA DIVISION

PRIMER GRUPO
Lugo, 7; Arenteiro, 1.
Brigantium, 2; Gran Peña, 1.
Ceuta, 3; Fabril, 1.
Ferrol, 5; Choco, 0.
Arosa, 1; Corujo, 1.
Compostela, 4; Turista, 2.
Lemos, 0; Orense, 1.
R. Bouzas, 2; Alondras, 2.

SEGUNDO GRUPO
Turón, 5; Siero, 0.
Lieres, 1; Caudal, 2.
Ensidesa, 0; Candás, 2.
San Martín, 2; Camocha, 2.
Calzada, 2; Pelayo, 0.
Vetusta, 0; Praviano, 1.
Santamarina, 3; Ceares, 1.
Llarca, 0; Avilés, 3.

TERCER GRUPO
Santurce, 0; Laredo, 0.
Astillero, 1; Torrelavega, 1.
Sestao, 3; Erandio, 1.
Guecho, 3; Galdácano, 2.
Arenas, 2; Portugalete, 1.
Basconia; 2; Guarnizo, 0.
Barreda, 0; San Vicente, 2.
Amorebieta, 3; Rayo Cantl., 4.

QUINTO GRUPO
Arenas, 2; Utebo, 0.
Ejea, 3; Moncardo, 0.
Jacetanco, 2; Aragón, 0.
Caspe, 2; Mequinenza, 2.
Renfe, 1; Teruel, 1.
Barbastro, 1; Numancia, 7.
Andorra, 0; Huesca, 0.

SEXTO Y SEPTIMO GRUPOS
Mataró, 4; Sans, 1.
Villanueva, 2; Manresa, 2.
Gimnástico, 4; Figueras, 0.
Olot, 2; Balaguer, 0.
At. Cataluña, 1; San Andrés, 3.
Tortosa, 5; Puigreig, 1.
Gerona, 2; Reus, 3.
Granollers, 2; Tarrasa, 0.
Gavá, 1; Calella, 3.
Júpiter, 2; Vich, 1.

OCTAVO GRUPO
Ibiza, 2; Manacor, 1.
Palma, 2; Mahón, 1.
At. Baleares, 5; At. Ciudadela, 0.
Menorca, 3; Sóller, 0.
Alayor, 1; Poblense, 1.

NOVENO GRUPO
Onda, 3; Torrente, 0.
Requena, 0; Ontinente, 2.
Carcagente, 1; Oliva, 0.
Sueca, 3; Burriana, 2.
Acero, 2; Sagunino, 0.
Gandía, 5; Alcira, 1.
Castellón, 6; Atlético Levante, 0.
Alcoyano, 3; Buñol, 0.
Olímpico, 6; Benimaclet, 0.

DECIMO GRUPO
At. Cartagena, 3; Imperial, 1.
Aguilas, 3; Alicante, 0.
Albacete, 1; Orihuela, 0.
Abarán, 1; Rayo, 0.
Eldense, 4; Cieza, 0.
Novelda, 2; La Roda, 0.
Ilicitana, 1; Lorca, 0.
Jumilla, 0; Cartagena, 1.

UNDECIMO GRUPO
Almería, 2; At. Algeciras, 0.
Marbella, 1; Adra, 1.
Imperio-Ronda, suspendido.
Torremolinos, 0; Jaén, 0.
At. Malagueño, 0; Santana, 0.
Puengirola, 1; Iliturgi, 0.
R. Granada, 5; Cordobés, 1.
Antequera, 0; Linense, 2.

DUODECIMO GRUPO
Jerez Industrial, 3; Riotinto, 0.
Portuense, 0; Jerez Deportivo, 0.
Ayamonte, 3; Sanluqueño, 1.
Utrera, 2; Triana, 2.
Alcalá, 1; Balón, 2.
Sevilla At., 2; San Fernando, 1.
Ombrera, 3; Puerto Real, 0.
Coria, 3; Chiclanero, 0.

DECIMOTERCER GRUPO
Ponferradina, 6; Europa, 0.
Laviana, 2; Castilla, 2.
Leonesa, 1; Salamanca, 0.
Mediterráneo, 1; Juventud, 0.
La Bañeza, 2; Astorga, 1.
Ciudad Rodrigo, 5; Arandina, 1.
Béjar, 3; Júpiter, 1.
Sabero, 1; Hullera, 0.

DECIMOCUARTO GRUPO
Avila, 1; Santa Bárbara, 1.
Boetticher, 2; Moscardó, 2.
Torrijos, 1; Plus Ultra, 1.
Conquense, 4; Aranjuez, 1.
Getafe, 2; Talavera, 0.
Fenosa, 5; Alcalá, 2.
Carabanchel, 0; Segoviana, 2.

DECIMOQUINTO GRUPO
Villarrobledo, 1; Emeritense, 0.
Alcázar, 2; Bolañego, 2.
Cacereño, 2; P. Gallo, 0.
Madrileño, 1; Manchego, 3.
Tomelloso, 1; P. Muñoz, 0.
Plasencia, 3; Socuéllamos, 1.
Extremadura, 4; Don Benito, 2.

PEDESTRISMO

ARITMENDI GANO EL GRAN PREMIO DE LA CIUDAD DE GRANOLLERS

EN SEGUNDO LUGAR SE CLASIFICO JESUS FERNANDEZ

BARCELONA. — Francisco Aritmendi, del C. F. Barcelona, se ha adjudicado el II Gran Premio de Granollers, de atletismo, disputado sobre 8.700 metros, con un tiempo de 22 minutos, 38 segundos y cuatro décimas.

Han participado más de 300 corredores en las distintas categorías y la prueba estaba dotada con premios por un valor total de 50.000 pesetas. La organización ha corrido a cargo de la Sección de Atletismo del Club Balonmano Granollers.

Los resultados técnicos de la carrera han sido:

Categoría infantil (nacidos entre 1951-52):

1. Rafael Clemente López, C. B. Granollers, 1.200 metros en 2 minutos y 18 segundos. Hasta 22 clasificados.

Femenina. 800 metros:

1. Pepita Cay, C. Hispamer, 2 25-4. Hasta 14 clasificadas.

Juvenil. 3.400 metros:

1. Juan Janer Reigal, Hogares Mundet, 9-24-4. Hasta 14 clasificados.

Juniors. 5.200 metros:

1. Vicente Pérez León, J. A. Barcelona, 14-57-4.
2. Juan Torné, C. C. Barcelonés, 14-58-2
3. Vicente Alvarez Garrido, J. A. Barcelona, 15-02-4. Hasta 24 clasificados. Por equipos venció el C. N. Reus-Plous.

Seniors. 8.700 metros:

1. Francisco Aritmendi, C. F. Barcelona, 22-38-4.
2. Jesús Fernández, R. C. D. Español, 23-39-6.
3. Domingo Mayoral, C. F. Barcelona, 23-49-8.
4. José Molins, J. A. Sabadell, 23-58-6.
5. Javier Carreras C. D. Universitario, 24-02-2.
6. Francisco Guardia, Reus Ploms, 24-05-2.
7. José Faro, R. C. D. Español, 24-25-4.
8. José Pro, J. A. Sabadell, 24-28.

INGLATERRA Y BRASIL, FAVORITOS EN EL MUNDIAL DE LONDRES

ES EL RESULTADO DE UNA ENCUESTA CON LOS MAS FAMOSOS ENTRENADORES

MOSCU. — Inglaterra y Brasil son consideradas favoritas para la final de la Copa del Mundo de fútbol por la mayoría de los más famosos seleccionadores y entrenadores mundiales, según una encuesta realizada por la agencia Tass.

Además del nombre del posible ganador de la Copa mundial se pregunto también por los de los mejores jugadores durante la temporada 1965, portero, defensa, medio y delantero.

Algunas respuestas:

José Villalonga (seleccionador español): Inglaterra, Brasil, Rusia. Jugadores: Yashin, Facenetti, Suárez y Pelé.

Alf Ransey (seleccionador inglés): Inglaterra, Brasil, Rusia, Argentina y Hungría. Jugadores: Sólo cita a Pelé como el mejor delantero.

Admondo Fabri (seleccionador italiano): Inglaterra y Brasil. Jugadores: Yashin, Facchetti, Suárez, Pelé y Eusebio.

Nikolai Morozov (seleccionador soviético): Brasil e Inglaterra. Jugadores: Yashin, Schnellinger, Voronin, Suárez, Pelé y Eusebio.

Henri Guérin (seleccionador francés): Brasil, Inglaterra, Italia. Yashin, Facchetti y Pelé.

Rudolf Vytlachil (seleccionador búlgaro): Inglaterra, Brasil y Rusia. Yashin, Schnellinger Voronin y Greaves.

Otto Gloria (seleccionador portugués): Brasil e Inglaterra. Yashin, Gilmar, Facchetti, Charlton y Pelé.

LA QUINIELA PREMIADA

1.ª y 2.ª DIVISION	1.ª
1 Córdoba - Elche	1
2 Pontevedra - Málaga	1
3 Sabadell - R. Madrid	X
4 Mallorca - Barcelona	2
5 At. Madrid - Zaragoza	2
6 Betis - At. Bilbao	1
7 Lérida - Condal	1
8 Burgos - Celta	1
9 Baracaldo - Oviedo	X
10 Gijón - U. P. Langreo	1
11 Valladolid - Granada	X
12 Algeciras - Constancia	1
13 Badajoz - R. Vallecano	2
14 Cádiz - Levante	X
RESERVA	
1 Santander - Hospitalet	—
2 Melilla - R. Huelva	—

LA PROXIMA QUINIELA

1.ª y 2.ª DIVISION	1.ª
1 Córdoba - Málaga	
2 Pontevedra - R. Madrid	
3 Sabadell - Mallorca	
4 Zaragoza - Las Palmas	
5 Betis - Barcelona	
6 At. Madrid - Sevilla	
7 Burgos - Coruña	
8 Santander - Celta	
9 Lérida - Gijón	
10 Baracaldo - Osasuna	
11 Melilla - Levante	
12 Valladolid - Calvo Sotelo	
13 Constancia - Granada	
14 Algeciras - R. Huelva	
RESERVA	
1 R. Sociedad - U. P. Langreo	
2 Cádiz - R. Vallecano	

Ayuntamiento de Madrid

PABELLON DE LOS DEPORTES DEL REAL MADRID

(CIUDAD DEPORTIVA, CARRETERA DE FRANCIA)

INAUGURACION

BALONCESTO

Copa Intercontinental - Trofeo Philips

TENIS

Trofeo Inauguración

Jueves 6 de enero, a las 6 de la tarde

BALONCESTO (semifinal)

REAL MADRID - IGNIS DE VARESE

(Campeón de España) (Campeón de Italia)

TENIS (semifinal)

SANTANA - PIETRANGELI

Viernes 7 de enero, a las 6,30 de la tarde

BALONCESTO (semifinal)

Jamaco Saints de Chicago - Corinthians de Sao Paolo

(Campeón de los EE. UU.) (Campeón de Brasil)

TENIS (semifinal)

JOSE LUIS ARILLA - LUNDQUIST

Sábado 8 de enero, a las 6,30 de la tarde

BALONCESTO

PARTIDO PARA EL TERCER PUESTO ENTRE LOS VENCIDOS DE LAS DOS SEMIFINALES

TENIS (exhibición de dobles)

SANTANA, ARILLA - LUNDQUIST, PIETRANGELI

Domingo 9 de enero, a las 12,30 de la mañana

BALONCESTO (final)

VENCEDORES DE LAS SEMIFINALES

TENIS (final)

VENCEDORES DE LAS SEMIFINALES

PRECIOS DE LAS LOCALIDADES (sin entrada)

	Por festival	Abono 4 festivales
Asientos preferencia	75,00	250,00
Asientos de lateral	60,00	200,00
Asientos de Fondo Norte y Sur	50,00	150,00
Entrada para asiento y paseos para señores no socios del Real Madrid	25,00	75,00
Entrada para asiento y paseos para señores socios del Real Madrid	10,00	30,00

VENTA DE LOCALIDADES.—Abonos para los cuatro festivales, en las taquillas del Estadio «Santiago Bernabéu», hoy martes, de 7 a 10 de la noche. Las sobrantes, si las hubiere, se venderán por festivales mañana miércoles, de 7 a 10 noche, y el jueves, de 10 a 1 de la tarde, en las mismas taquillas. En las del Pabellón, desde una hora antes del comienzo de cada festival.

MEDIOS DE LOCOMOCION

AUTOBUSES (Empresa particular): Todos los días, una hora antes del comienzo de los festivales, saldrán de la plaza de Cibeles, frente a los buzones de Correos. El día 6, a las 17,30 horas, desde el Estadio «Santiago Bernabéu», puerta núm. 42 del Fondo Sur y 37 del Fondo Norte.

TRANVIAS: Líneas 73 (Cuatro Caminos-Puencarral) y 74 (Cibeles-Puencarral).

AUTOBUSES (Empresa Municipal de Transportes): Desde la plaza de Castilla, los días 7, 8 y 9. El día 6, desde el Estadio «Santiago Bernabéu».

METRO: Estación plaza Castilla.

DOCUMENTAL

AUTOMOVILISMO

Un «Renault» construido en 1904 y de modelo similar a los famosos taxis que tanto colaboraron en la batalla del Marne durante la primera guerra mundial, ganó la carrera «De los Veteranos», que se disputó entre San Isidro y Buenos Aires, sobre una distancia de unos 20 kilómetros.

BALONCESTO

El Corintians brasileño, considerado «gmo el mejor equipo de su país, ha salido ayer hacia Madrid por vía aérea, con objeto de participar en la primera Copa Intercontinental, que se disputará en la capital de España a partir del próximo jueves.

* * *

En la cancha del Colegio de Maravillas se ha jugado el encuentro de baloncesto entre el Real Madrid y el Barcelona, correspondiente a la División de Honor, y adelantado para no coincidir con el Torneo Internacional que organiza el Real Madrid para inauguración de su nuevo Pabellón Deportivo. Venció el Real Madrid por 111 a 66. Primer tiempo, 54-41.

* * *

El equipo Estudiantes ha vencido a la selección de Israel por 84-67 (primer tiempo, 49-33), en partido amistoso internacional, jugado en el Instituto «Ramiro de Maestu», de Madrid.

BOXEO

El promotor sueco Edwing Ahlquist ha declarado que proyecta organizar una pelea para el título mundial de los pesos medios en Goteborg entre el actual campeón, Dick Tiger, y el sueco Bo Hoegberg.

* * *

En el frontón de Munguía, en Bilbao, se ha dado una velada de boxeo en la que los pájiles Madrazo, campeón de España de los pesos superligeros; Neches, campeón de España de los ligeros, y Aiza, han ofrecido una exhibición peleando entre ellos en una especie de torneo a la americana, que ha tenido que ser montada a última hora, cuando el boxeador Toni Ortiz, que iba a enfrentarse a Madrazo ha alegado no hallarse en condiciones para subir al ring.

CICLISMO

El Gran Premio de Zurich, competición de medio fondo tras moto, reservada para corredores profesionales, ha sido ganada por el campeón mundial de la modalidad, el español Guillermo Timoner.

ESQUI

El alemán oriental Dieter Neudendorf, con saltos de 88 y 89 metros —que le valen 226,1 puntos—, se ha adjudicado la prueba de saltos celebrada en el trampolín olímpico de Innsbruck. Esta prueba, tercera de la competición «Cuatro Trampolines», le ha puesto en cabeza con un total de 645,2 puntos.

PEDESTRISMO

Seis atletas europeos, entre ellos el español Carlos Pérez, figuran entre los 250 que están inscritos en la prueba que se celebrará el jueves próximo sobre la distancia de 9,5 kilómetros y 16 largo de las playas de Montevideo.

BALONCESTO

EXTRAORDINARIA EXHIBICIO DEL JAMACO SAINT EN BILB

EL EQUIPO NORTEAMERICANO VENCIO FACIL MENTE AL AGUILAS

BILBAO.—En el Frontón Municipal de Guernica han jugado un encuentro internacional amistoso de baloncesto los equipos Jamaco Saint, campeón amateur de los Estados Unidos, y el Aguilas, de Bilbao. Han ganado los norteamericanos por 110-71. El primer tiempo terminó en 49-34, también a favor del Jamaco Saint.

El frontón ha registrado una entrada impresionante, calculándose el número de espectadores en más de tres mil.

El Jamaco Saint ha realizado una extraordinaria exhibición del deporte baloncestista. Todos sus jugadores han rayado a gran altura. Ante la avalancha goleadora de los norteamericanos, el Aguilas bastante ha hecho con defenderse de manera discreta. En todo momento los jugadores del Jamaco Saint han demostrado una superioridad, favorecida por mayor altura de sus compañeros.

Entre los jugadores más destacados por ambos bandos hay el negro norteamericano Aitken, del Aguilas, que marcó tantos, seguido de Urbe, con 14, y de Varela con 13.

Por los norteamericanos, el sol, que marcó 18 tantos, seguido con 18, y Brown, con 14.

El encuentro, aunque ha sido trado una gran diferencia técnica entre ambos contendientes, ha servido de gran experiencia para el Aguilas y de enorme satisfacción para el público asistente. (Alfil.)

SUPERIORIDAD DE LOS TENIST ESPAÑOLES EN MANILA

MANUEL SANTANA LLEGARA HOY POR LA MAÑ A MADRID

MANILA.—España se ha impuesto a Filipinas, por cinco victorias a cero, en encuentro amistoso de tenis celebrado en los tres últimos días en esta capital.

En la última jornada, Manuel Santana y Juan Gisbert se adjudicaron los partidos individuales frente a sus rivales filipinos.

Santana derrotó fácilmente al jugador filipino de la Copa Augusto Villanueva, por 6-1, 6-2.

Gisbert marcó un triunfo jante, por 6-2, 6-2 y 6-2, sobre my Ang, jr., en el primer del día.

Tanto Gisbert como Jan nuel Couder marcharán hacia Saigón, donde jugarán partidos de exhibición, para seguir más tarde su viaje de dirección a la capital española. (Alfil.)

CARRERAS DE CABALLOS

GANADIR, VENCEDOR DEL GRAN PREMIO DE LA REAL MAESTRANZA EN SEVILLA

SEVILLA.—En el Hipódromo de Pineda se celebró el penúltimo día de carreras de caballos, con los siguientes resultados:

Premio de la Jefatura de la Cría Caballar: 1, «Zollo», de don Luis Pardavo, montado por su propietario, seguido de «Velaies», del marqués de Aracena, montado por J. L. Balcones. En tercer lugar, «Estampa», de la cuadra Cibeles, montado por I. Gómez. Tiempo del ganador, 2-5-2/5.

Premio Laina: 1, «Mayfolix», de la cuadra Cibeles, montado por I. Gómez, seguido de «Hurir», de los señores Guerreros Hermanos, montado por J. L. Balcones. En tercer lugar, «Vulcanus», de la cuadra Balco 7, de Madrid, montado por C. Carrasco. Tiempo del ganador 2-10.

Premio Andalucía: 1, «Rondines», de don Pedro La Sal de Rivera, montado por J. Campos, seguido de «Soleros», del marqués del Mérito, montado por el señor Morán. En tercer lugar, «Lammpecio II», de la señorita María Delgado, montado por I. Gómez. Tiempo del ganador, 1-54.

Gran Premio de la Real Maestranza de Caballería: 1, «Ganadir», de don Luis Pardave, montado por su propietario, seguido de «Patricién», de la Escuela de Aplicación, montado por el señor Morán. En tercer lugar, «Gitanillas», de la cuadra Villafranca, montado por el señor Laudete. Tiempo del ganador, 2-55-2/5. (Mencheta.)

SANTANA LLEGARA HO MADRID

Manuel Santana está en regreso a España, después notable actuación en Sid rante la Challenge Round Copa Davis y de la brillan bición que acaba de reali Manila en el Torneo Fa España. Tiene anunciada la da al aeropuerto de B acompañado de José Luis para hoy martes, alrede mediodía.

Santana y Arilla participa el Trofeo Inauguración del lión de Deportes del Real que comenzará el día 6, como adversario al italiano Pietrangeli y a Lundquist.

EL TERRENO DE JUEG INFLUYE MUCHO

MANILA. — Manolo Santana declarado que no cree que berse jugado el Challenge sobre pista de hierba haya factor decisivo en la derr equipo español en la Ch

«El terreno de juego no mucho en el resultado de encuentros, según Santana, hecho estas declaraciones Prensa filipina poco antes tir hacia España, vía Hon junto con los demás miem del equipo español que ha una serie de encuentros am en la capital filipina. (Alfil.)

TELEFONOS DE "ARR

235 06 40 Y 235 21 4

Ayuntamiento

CINE

JERRY LEWIS, CONTINUADOR DE LA COMICIDAD HOLLYWOODENSE

EL TERROR DE LAS CHICAS" (POMPEYA, PALACE, GAYARRE, ROSALES Y TIVOLI)

Título original: «The Ladies Man». Producción: Paramount Pictures, 1964. Director: Jerry Lewis. Argumento y guión: Jerry Lewis y Bill Richmond. Decoradores: Sam Comer y James Payne. Fotografías: W. Wallace Kelley. Técnicas: Walter Scharf. Montaje: Stanley Johnson. Procedimiento color: «Technicolor». Intérpretes: Jerry Lewis, Helen Traubel, Pat Stanley y George Raft, Harry James, Sylvia Lewis, Wetzbrook van Morris, Jack La Lanne, Gloria Grahame, Hope Holiday, Buddy Lester y Marty Ingels.

Jerry Lewis, que triunfó en el cine con el estruendo de su jocosidad de atracción de los Clubs nocturnos y de los teatros de revista, tardó muy poco en comprender lo que era el nuevo espectáculo. Y sin dejar de ser él, sin prescindir de ninguno de sus rasgos graciosos —más o menos—, se adaptó a las peculiaridades fílmicas.

Muy feo, con apariencia ya de caricatura —según su propia declaración, muy inteligente—, tenía que exagerar aún más ese aspecto para promover al risa del público. Los guapos no encajan en lo cómico, si no es como contraste del que no lo es. Y he aquí la razón de las parejas artísticas de payasos. Ya sin Dean Martin —desde hace tiempo—, Jerri Lewis se las arrepla muy bien solito. No necesita del compañero que es su reverso. Si se precisa, asume el mismo su cometido. Unas veces se muestra como lo que es, de físico poco favorecedor, y otras recurre al artificio de la caracterización para resultar su reverso: un galán conquistador, bastante amanerado. Como en «El profesor chiflado», versión a la inversa del tema del «Doctor Kelly y Mr. Hyde».

Ahora, ya con dinero suficiente para actual acomsejado por su capricho, de modo independiente, le gusta acometer de cuando en cuando la tarea de director. Y como nadie le conoce mejor que él, colabora en los guiones. Sigue la tradición de las más originales e importantes figuras del cine cómico hollywoodense, como Charlie Chaplin, Buster Keaton, Harold Lloyd.

Probo suerte —y con gran éxito— en «Un espía en Hollywood». Muy observador cuando le dirigen profesionales con mucha pericia, estudia la parte técnica. La artística está en él: en sus cualidades ocurrentes.

Como sabe que la comicidad cinematográfica es de situación, es visual —y es este uno de los trascendentes descubrimientos hollywoodenses—, pone en movimiento su ingenio, y sin apotarle —conviene dosificarlo—, después de elegido el personaje que ha de vivir con los naturales ardides de supermaestro en la ficción, idea los trances que, de acuerdo con su temperamento, le han de suceder. Y todos deformados.

El protagonista de esta película, Merbert H. Heebert, es un tímido. Y porque fracasa en su primer amor, le son muy antipáticas las mujeres. Y pasa que el azar le lleva como servidor para todo —y no está capacitado para nada— a una Residencia de señoritas con ilusiones de ser artistas, que dirige una cantante, en una época tritadora y famosa.

El ambiente en que se ve metido Herbert es el más opuesto a sus cualidades. Y eso es lo cómico.

Con momentos inesperados —de mucha gracia—, como esas mariposas que resurgen a la vida ante el plumero de Herbert y esa emisión para la TV en la Residencia de señoritas, engalanan la película un precioso muestrario de beldades: rubias, morenas, castañas, unas verdaderas y otras teñidas, pero todas muy fotogénicas. La comida a esa fiera, de rugidos espantables, guarda una sorpresa muy de Mack Sennett, o sea, de comicidad hollywoodense.

Jerry Lewis, argumentista, director y personaje principalísimo de esta película, armonizó para su lucimiento los tres trabajos.

Luis GOMEZ MESA

CONGRESO MUNDIAL DE LINGÜISTICA, EN MONTEVIDEO

MONTEVIDEO. — Más de quinientos expertos asistirán al Congreso Mundial de Lingüística, que inaugurará sus deliberaciones hoy martes, en los salones del Palacio Legislativo.

Este Congreso es organizado por las Asociaciones de Lingüística y Filología para Iberoamérica, y han conocido su asistencia, además de los representantes de los países americanos, diversos técnicos europeos.

La propia Universidad africana de Dakar enviará un delegado al congreso, que se realizará por primera vez en esta escala, en el mundo entero.

Esta reunión de lingüistas, cuyos trabajos se extenderán a lo largo de diez días, estará dedicada a la memoria del poligrafo venezolano Andrés Bello.

En la reunión de apertura hará uso de la palabra el ministro de Instrucción Pública y Previsión Social, Juan Pivel Devoto; el rector interino de la Universidad, Juan Talice; el secretario permanente de la Real Academia Española, Rafael Lapesa, y, en nombre de las Delegaciones extranjeras, Angel Rosenblat, de la Universidad de Caracas. (Efe.)

«MISS CERDAÑA» RENUNCIA A SU TITULO

FUE ELEGIDA EN PUIGCERDA MIENTRAS BAILABA

BARCELONA. — Un caso inaudito en los anales de los concursos de belleza: «Miss Cerdaña 1966» elegida en la localidad de Puigcerdá, ha renunciado a su efímero trono.

La primera reina de la belleza en el presente año fue seleccionada en una fiesta mientras bailaba. (Pyresa.)

BOLSA DE PARIS

Sesión de negocio restringido, pero de fondo sostenido.

Air Liquide	534	Galeries Lafayette	243
Banq. de Paris et Pais-Bas	257	Rio Tinto Zinc	30,20
Cie. Gen. Electric	511	Ciments Française	165,50
Compagnie Française des Pétroles	175	Ciment Lafarge	308,10
Citroën	192,60	Codirel «A»	63,50
Comptoir du Printemps	235	Saint Gobain	175,10
Crédit Lyonnais	253	Ugine	260
Rhône Poulenc	145,80	Schneider et Cie.	248,70
Thomson-Houston	163,10	Banque de la Cité	s/cot.
Charbonnages Reunis	256,50		
Usinor Standard			

BILLETES EN ZURICH (3-1-66)

Un dólar	4,3075	4,3162
Una libra esterlina	12,085	12,100
100 francos franceses	88,025	88,100
100 marcos alemanes	107,775	107,875
100 francos belgas	8,625	8,645
100 florines holandeses	119,45	119,65
100 pesetas	7,1975	7,2200

BANCO DE SIERO
(Información de Comtelsa)

LEA USTED

7 FECHAS

EL SEMANARIO MAS BARATO DE ESPAÑA

Cine PALAFOX

El mejor local de Europa. Con los máximos adelantos del cine moderno
Símbolo de selección - Garantía de calidad - Cómodo acceso - Fácil aparcamiento

¡¡REGALO DE REYES!!

VIENDO A

PETER O'TOOLE

EL ACTOR MAS DISCUTIDO

Lord Jim

JAMES MASON · CURT JURGENS · DALIAH LAVI · JACK HAWKINS

SUPER-PANAVISION 70 EN EL DIRECTOR RICHARD BROOKS TECHNICOLOR

14 SEMANAS DE EXITO

LEA USTED

7 FECHAS

EL SEMANARIO MAS BARATO DE ESPAÑA
APARECE LOS MARTES

JULIAN ROJO
desea a sus clientes y amigos un feliz año 1966
Ventura de la Vega, 5
MADRID

SECCION DE ANUNCIOS TELEGRAFICOS

TARIFA: 1,50 PESETAS CADA PALABRA

AGENCIAS

DELTA. Detective privado. 2241012.

AUTOMOVILES

ESCUELA Española Alfonso XII, 58. 2275244

CALLAO. Precisados 23 Teléfono 2224467

CALLAO. Duque de Sesto, 3

CALLAO. Nueva sucursal Islas Filipinas, 6

GESTORIA

PASAPORTES carnets. Rápidamente Díaz-Arias Montera, 26; Covarrubias, 28.

CONSULTAS

CLINICA Doctor Santos Hernando (Delegado 2 286). Duque Alba, 10. Enfermedades venéreas 2 61 34 45 (38).

CLINICA doctor Perrero. Fuencarral, 6. Enfermedades venéreas (40)

«CLINICA Fuencarral». Enfermedades venéreas. Dirección facultativo: Doctor Vázquez Vicente (colegiado 5.065). Fuencarral, 88. (40.)

HIPOTECAS

CAPITALISTAS. Colocar vuestro dinero en hipotecas. Buen interés. Exclusivas Arellano. Montera, 10-12. 2312778

HIPOTECAS 24 horas. Exclusivas Merino Puenceral, 23

HIPOTECAS 24 horas. Merino Padilla, 58. Marqués de Urquijo, 10

MUEBLES

CAMAS metálicas, colchones goma-espuma, descanso perfecto. FÁBRICA, Bravo Murillo, 52 Lucía Tena 2.

PATENTES

Ofrezco licencia explotación patentes invención:

272.382: «Procedimiento con el dispositivo necesario para su realización para fabricar cuerpos prensados por extrusión».

282.582: «Perfeccionamientos en máquinas perforadoras rotativas continuas».

284.969: «Aparato para aplicación de segmentos de cinta sensible a la presión».

254.557: «Dispositivo de suspensión elástica de ejes-metals».

271.423: «Aparato lanzador de líquidos portátil adecuado lo mismo como máquina rociadora que como lanzallamas».

284.131: «Procedimiento de fabricación de piezas antivibratorias para la suspensión de máquinas vibrantes».

262.565: «Distribuidor de líquido pulverizado».

254.236: «Perfeccionamiento en sopitas eléctricas». Dirigirse Oficina García Cabrerizo Princesa, 14, o Registro Propiedad Industrial, Madrid.

Ayuntamiento de Madrid

MUSICA

CLUB DE CONCIERTOS DE «FESTIVALES DE ESPAÑA». ORQUESTA SINFONICA DE LA RADIO TELEVISION ESPAÑOLA. DIRECTOR: PIERO BELLUGI

Teatro Español, viernes 7, a las siete tarde, y Auditorio Ministerio Información y Turismo, sábado 8, a las siete tarde. Concierto Gorini Falcó: «Muerte y Transfiguración», de Strauss, y «Tercera Sinfonía», de Brahms. Concierto día 7, localidades en taquilla teatro Español. Concierto Auditorio, día 8, invitaciones, en el Club de Conciertos.

TEATROS

ALCAZAR. — (2212282.) 7 y 11: Ultimos días. Grandioso éxito. Conrado Blanco presenta a María Fernanda d'Ocón en la sirena varada (de Alejandro Casona). Primer actor, Rafael Arcos. Félix Dafauce, Ricardo Merino y la presentación de Roberto Font en el papel de Samy. Se despacha con cinco días.

ARLEQUIN. — (Teléfono 2475131.) 7 tarde y 11 noche: ¡Acontecimiento! Arturo Serrano presenta la obra más apasionante de Agatha Christie, La ratonera. (Actualmente, catorce años consecutivos en Londres.)

ARNICHES.—(Cedaceros, 7.) (Teléfono 2224091.) (Compañía Juanjo Menéndez.) 7 y 11: Todas somos compañeras (de Jaime Armiñán). Por compromisos de programación, dos últimas semanas.

BEATRIZ. — (Teléfono 2253108.) (Nacional de Cámara.) (Director: Modesto Higueras.) 7 tarde y 11 noche: Eufemia (de Lope de Rueda.) y Una oportunidad (de Eduardo Fernández Fournier). Dirección escénica: José Francisco Tamarit. Ultimos días.

BELLAS ARTES. — (2324437.) (Director. José Tamayo.) 7 y 10,45: Milagros Leal en La Celestina (de Rojas; revisión, Alejandro Casona). José Rubio, Ramón Durán, Antonio Medina, Esperanza Grases y Asunción Sancho (en Melibea). Dirección escénica: José Osuna. ¡Triunfalmente hacia las 200 representaciones!

CALDERON. — 7, 10,45: Compañía de revistas Tony Leblanc, con la primerísima estrella Lolita Sevilla, en ¡Lava la señora, lava el caballero!

COMEDIA. — (Compañía Gracita Morales.) 7 y 11: Un paraguas bajo la lluvia (de Víctor Ruiz Iriarte). Con Alfredo Landa, Mariel Kar, la colaboración de Antonio Vico y Julia Caba Alba. Seis últimos días por compromisos de programación.

CLUB. — (Bajos Palacio de la Música.) (2220417.) 7 y 11: Compañía María Luisa Ponte en La vidente (de André Roussin). Dirección: José María Morera.

COMICO. — 7 y 11: Compañía comedia Ramón Clemente presenta a Antonio Garisa en La oficina, de Alfonso Paso. «La oficina es, casi desde que se alza el telón, una continua carcajada», Montero Alonso, «Madrid.»

ESLAVA. — (2311964.) 7 y 11: Natividad presenta La bella de Texas (comedia musical basada en La Corte de Faraón). Con Paquito Cano, Pedro Osinaga, Antonio Martelo, Pilar Clemens y la colaboración de Esperanza Roy. Seis últimos días.

ESPAÑOL. — Hoy, 7 tarde: José María Rodero, Nuria Torray, en ¿Quién quiere una copla del Arcipreste de Hita? Con la intervención especial de Mary Carrillo. Dirección: Adolfo Marsillach. Butaca, 50 pesetas. Noche, no hay función.

GOYA. — 7 y 11: Angel Picazo en Caviar o lentejas (de Scarnicci y Tarabusi, adaptación libre de Tono). Con la intervención de Irene Daina.

INFANTA ISABEL. — (2314778.) 7 y 11: ¡El éxito de Madrid! Arturo Serrano presenta Querido profesor. (177 representaciones.) (Una interpretación genial de Alfonso Paso en su mejor y más divertida obra.) Con Irene G. Caba y un reparto extraordinario. «Hacía tiempo que no veíamos una comedia de Paso que nos gustara tantos, Nicolás González Ruiz, «Ya».)

LARA. — (2211631.) (Compañía Alejandro Casona.) 7 y 11: María Dolores Pradera, Ismael Merlo, en Las tres perfectas casadas (de Alejandro Casona). ¡Quinto mes triunfal! Hacia las trescientas representaciones.

LATINA. — (Revistas Colsada.) 7 y 11: Lina Morgan, Juanito Navarro, presentación de la veterana vedette italiana Angela, en la revista cómica Dos maridos para mí. Con el «ballet» ruso Dymitri Konstantinow, formidable actuación de fama mundial. Tito Medrano, Manena Algora y un alarde espectacular de mujeres.

MARAVILLAS. — 7 y 10,45: Cesáreo González presenta a Paquita Rico en el gran espectáculo musical Una estrella para todos.

MARIA GUERRERO. — (2317694.) (Dirección: José Luis Alonso.) Próximo día 11 noche, estreno: El sol en el hormiguero (obra en dos partes, de Antonio Gala).

MARQUINA. — (Prim, 11.) (Teléfono 2319467.) 7 y 11: Compañía Amparo Soler Leal, Guillermo Marín, en La amistosa prodigiosa (de Federico García Lorca). «(Este es un espectáculo que hay que ver. Véanlo. No lo olvidarán fácilmente», Enrique Llovet, «A B Ca.»

MARTIN. — (Revistas Celia Gámez.) 7 y 10,45: «Hace la verdad desnuda. ¡Éxito fenómeno!!

REINA VICTORIA. — 7 y 11: Anita Gadé y Fernando Fernán-Gómez en Mayores con reparos (de Alonso Millán). Siete últimos días de actuación.

VALLE INCLAN. — (Torre Madrid.) (2411389.) Presentación, hoy, 11 noche: Nilda Alvarez en La risa (monodrama de Leo Lisa y verso danzado). Seis últimos días.

ZARZUELA. — (2214341.) (Temporada Oficial de Teatro Lírico Nacional.) (Compañía titular.) 6,30 y 10,30: Los sobrinos del Capitán Grant (de Ramos Carrión y maestro Caballero). Con Milagros Ponti, Geles Carsan, Manolo Codeso, Venancio Muro, Pedro Farrés, Vicente Sardinero, Andrés García Marín, Enrique Closas. Coro titular. Director José Perera. «Ballet titular. Coreografía: Alberto Portillo. Orquesta titular. Director: Jorge Rubio. Dirección escénica: Francisco Nieva. Autorizado para todos los públicos. Venta anticipada. Domingos y festivos, 4,15 y 7 tarde.

CIRCO

CIRCO PRICE. — (Tel. 2314607.) 7 y 10,45: Nuevo y sensacional programa: El Circo de las Natividades. ¡Los tigres de Bengala de Taras Bulba, el domador sin látigo!, ¡chimpancés soldados!, ¡perros futbolistas!, ¡los mejores barristas del mundo!, ¡los famosos payasos Hermanos Moreno!, ¡patinadoras del Báltico!, ¡trapecistas sensacionales!, ¡las estatuas de oro!, ¡las bellezas del equilibrio!, ¡el equilibrista torero! y más de veinte atracciones por primera vez en España. Funciones: 7 tarde y 10,45. Festivos, especial, 4,15: Jueves y sábados (infantil), 4,15. (Apto.) Localidades con cinco días.

CINES

ALBENIZ - CINERAMA. — 5,30 y 9,30: La historia más grande jamás contada. (Technicolor. Cinerama apto todos los públicos.) Dado el largo metraje del programa se ruega puntualidad. Domingos y festivos, 10,45 mañana, función especial.

ALCALA PALACE. — (Alcalá, 90.) (Totalmente reformado.) (Teléfono 2254608.) 4,30 (infantil): Las aventuras del Oso Yogui. 7 y 10,15: Los cuatro hijos de Katie Elder (Technicolor, panavisión.) (John Wayne, Dean Martin). (Mayores catorce años.)

ALCANTARA.—Winchester 73 y Héroes del Oeste.

ALEXANDRA.—Becket.

AMAYA.—Sonrisas y lágrimas.

APOLO.—Tambores del desierto y El superhombre.

ARGUELLES CINEMA. — El más echico. 4,15, 6,30, 8,30, 10,30: Merlín el encantador. Tolerada.

ASTUR.—Miguel Strogoff y Rock el valiente.

AVENIDA. — (2217571.) 7 y 10,30: Por favor, no molesten (Doris Day, Rod Taylor). Cinemascope, color de lujo.

AZUL.—Playas de Florida y Mi marido se divierte.

BABIL.—Más poderoso que la muerte y El hombre del valle maldito.

BARCELO. — 4,30, 7, 10,30: Merlín el encantador. Tolerada.

BECERRA.—Mi marido se divierte y Los ojos muertos de Londres.

BESQUERO.—Tambores del destino y El superhombre.

BELLAS ARTES.—El hombre del Cadillac.

BENAVENTE.—El estafador y Suave como viene.

BENLLIURE. — 4,30, 7, 10,30: Merlín el encantador. Tolerada.

BILBAO.—Operación trueno.

BULEVAR.—La familia y... uno más.

CALIFORNIA.—El mundo perdido y Raíces profundas.

CALLAO. — 4,30: Las aventuras de Topo Gigio. 7, 10,30: El coleccionista (Terence Stamp, Samantha Eggar).

CANCILLER.—Harlow, la rubia platino.

CANDILEJAS.—Becket.

CAPITOL. — Días laborables, 4,30: Las aventuras del Oso Yogui. (Largometraje, tolerado, en yogicolor.) 7 y 10,30: ¡Qué par de golfantes! (Dean Martin, Jerry Lewis). Tolerada.

CAPRI. — (2531009.) 4,30: Tarzán y sus compañeros (Goonches Scott) y Esma de violencia (Rock Hudson). Tolerado.

CARLOS III.—Harlow, la rubia platino.

CARRETAS. — 10 mañana: Dallas, ciudad fronteriza; El Capitán Blood. Tolerada.

CARTAGO. — (2577023.) 6,45, 10: Becket (Richard Burtton).

CARLTON.—El mundo está loco, loco, loco.

CERVANTES.—La isla misteriosa y El paso.

COLISEUM. — 7, 10,30: Estambul 65 (Horst Buchholz, Sylva Koscina). Technoscope. Eastmancolor. Actual éxito mundial!

CONCEPCION.—La última batalla de los apaches y Rock el valiente.

CONDE DUQUE.—El mundo de la risa.

CONDE DUQUE.—El tormento y el estado.

COPACABANA.—Héroes del Oeste y Los invencibles.

CONSULADO.—Harlow, la rubia platino.

CRUCERO.—Lío en los grandes almacenes y Eso mundo maravilloso.

DOS DE MAYO. — 4,30: Las leyendas de Disney. Complementada con Donald en el país de las Matemáticas. Flipper y los piratas. Tolerada.

EL ESPAÑOLETO. — 7 y 10,15: Los cuatro hijos de Katie Elder. (Mayores catorce años.)

EMPERADOR.—El retorno del forajido y Eso maravilloso amor.

ESPRONCEDA.—El hijo del caíd y Tarzán y su hijo.

EUROPA.—La ley de las fieras y Héroes del Oeste.

FANTASIO.—Gabriela.

FELIPE II.—El fugitivo del tren de Berlín y El extra.

FIGARO.—Gabriela.

FLORIDA.—Los reyes del sol y Rock el valiente.

FUENCARRAL. — 4,30: Las aventuras del Oso Yogui. 7, 10,30: Los desbravadores (Glenn Ford, Henry Fonda). Cinemascope - color. Tolerada.

GALILEO.—Jerónimo y El capitán Fuego.

GAYARRE.—El terror de las chicas.

GRANADA.—Tambores del destino y Fuego.

GRAN VIA. — 7 y 10,15: Los cuatro hijos de Katie Elder. (Mayores catorce años.)

IBIZA.—La espada del Islam y Barabas.

IDEAL. — 4,30: La familia y... uno más (Alberto Closas). Tolerada. Pases: 4,30, 6,30, 8,30, 10,30.

IMPERIAL. — 10 mañana: Complementos y Merlín el encantador. (Una maravilla de Walt Disney en technicolor). Tolerada.

IMPERIO.—Ella y los veteranos y Ejército bajo el sol.

INFANTA.—La familia y... uno más.

IRIS.—Caravana al Oeste y El regreso.

JORGE JUAN.—La familia y... uno más.

LIDO—Perdidos en la gran ciudad y El hombre del Cadillac.

LOPE DE VEGA. — 7, 10,30: Los desbravadores (Henry Fonda, Glenn Ford). Cinemascope - metrocolor. Tolerada.

LUCHANA. — 7 y 10,30: La familia y... uno más (Alberto Closas). Tolerada.

LUX.—La leyenda del lobo y Clipper y los piratas.

MADRID. — 4, 7, 10,15: El padrecito (Cantinflas). Technicolor. Amoriada menores.

MAGALLANES. — 4: Héroes del Oeste (Walter Chiari) y Los invencibles (Rentaro Baldini, Gerhard Tychl). Tolerado.

MARVI.—La familia y... uno más.

METROPOLITANO.—Un vampiro para dos y El salvaje.

MOLA.—El padrecito.

MONACO. — (Teléfono 2157499.) 4,30: Becket.

MONTECARLO. — 4,30: Qué bello es vivir (Renato Rascel) y Rock el valiente. (Tolerado.)

MONTERRAL.—Tarzán y su hijo.

MONTUMENTAL. — El coronel Von Ryan (Frank Sinatra).

MORASOL.—Un vampiro para dos y El salvaje.

MUÑOZ SECA. — (2315141.) 10: Héroes del Oeste y Los invencibles. Toleradas.

MURCIA.—Aventuras de Tom Sayer y Los invencibles.

NARVAEZ.—Caravana al Oeste y Tarzán y su hijo.

NIZA.—Tres sargentos bengalíes y El tigre de Scotland Yard.

ODEON.—Adiós mi luna de miel y El hombre del Cadillac.

OLAA.—El fugitivo del tren de Berlín y La leyenda del lobo.

PALACIO DEL CINE.—Becket.

PALACIO DE LA MUSICA. — 4,15, 7 y 10,30: Mary Poppins (Julie Andrews, Dick Van Dyke). Tolerada.

PALAFOX.—Lord Jim.

PAVON.—Un vampiro para dos y El salvaje.

PAZ. — 7 y 10,15: Aquellos chalados en sus locos cacharros (Stuar Whitman, Sarah Miles). El milagro del Toddad. Color. Tolerada para todos los públicos.

PEZ.—Tambores del destino y El superhombre.

PENALVER.—Revuelta en la India.

PEYLEL.—Más poderoso que la muerte y Bienvenidos a la televisión.

POMPEYA.—El terror de las chicas.

POSTAS.—Tambores del destino y El superhombre.

PRINCESA.—Siete hombres de oro.

PRINCIPE PIO.—Un vampiro para dos y El salvaje.

PROYECCIONES (Cinerama). — 6,30, 10: La batalla de las colinas del Whisky. Technicolor. Apto para todos los públicos.

PROGRESO.—Operación trueno.

REAL CINEMA.—Zorba el griego.

REX. — (2471237.) Continua de 11 a 8. Numerada, 7 tarde, 10,45 noche: Las tres caras del miedo.

RIALTO. — 7 y 10,30: Cabriola (Marisol). Color. Tolerada. Tercera semana.

RICHMOND.—Las aventuras de Topo Gigio.

RIVIERA.—El libro de la selva y Doris Day en el Oeste.

ROSALES.—El terror de las chicas.

ROXY «A».—Harlow, la rubia platino.

ROXY «B».—My Fair Lady.

SAINZ DE BARANDA.—Un vampiro para dos y El salvaje.

SAN CARLOS. — 4,30: Tambores del Destino (Color.) y El supersabio. Tolerado.

SAN DIEGO.—La Pimpinela Escarlata y Winchester 73.

SAN MIGUEL. — 5, 9,15: Lawrence de Arabia (Peter O'Toole, Anthony Quinn, Alec Guinness). Color. (Tolerada.)

SAN REMO.—Los tres invencibles y La leyenda del lobo.

SOL. — 10 mañana: El pistolero y El tigre de Scotland Yard. (Cinemascope.) Toleradas.

SORRENTO.—Tarzán Hulba y La familia y... uno más.

TIVOLI.—El terror de las chicas.

TORRE DE MADRID. — (2471657.) 7, 10,15: Zorba el griego (Anthony Quinn, Alan Bates, Irene Papas).

VALLEHERMOSO. — Nosotros los gánsters y Tarzán y su hijo.

VELAZQUEZ.—Operación trueno.

VERGARA.—El hombre del Cadillac.

VERSALLES.—Casa ángeles y su hijo.

VICTORIA.—El hombre de...

VOZ. — (Alcalá, 114.) Continúa desde las 5 tarde: La familia y... uno más (Alberto Closas). Tolerada.

VARI

CANARIAS.—Sala de fiesta.

CLUB AYALA.—Sala de fiesta.

CLUB CARAVELLE.—Sala de...

CLUB MADISON.—Sala de...

CLUB PRINCIPADO.—Sala...

CLUB VERSALLES.—Sala...

FRONTON RECOLETOS.—Sarasola I - Azurmendi, Ugalde - Garay, Urizar - Iriarte - Landa, Cigandi - Amundi. III: Irigoyen, 10,45 noche: Galín - Ibarreta - Olasolo, Solaguren - Iturri - Arrieta y Aguirre.

MOLINO ROJO.—Sala de fiestas.

MONOCCO.—Sala de fiestas.

PALTAN.—Sala de fiestas.

TEYMA. — Tarde y noche, mejores orquestas y bailes.

YORK CLUB.—Sala de fiestas.

TV

MARTES

PROGRAMA NACIONAL

SOBREMESA

1,45: Carta de ajuste. — Presentación y avances. — Mundo animal. — 2,35: Carta de actualidad. — 3,00: Punto de vista. — Novela presenta «Tom Sawyer» (capítulo VII). — 3,50: Revista mujer. — 4,00: Revista presenta «Disneylandia Ratón». — 5,00: Despedida.

CULTURAL

7,15: Carta de ajuste. — Presentación y avances. — Inglés para todos. — 7,45: Poetas y los artistas.

NOCHE

7,55: Los Picapiedra. — Dramática. — 8,50: Dibujos animados. — 9,00: Novela presenta «Tres reinas (capítulo II). — 9,15: Cine diario. — 9,45: Rueda de prensa. — 10,15: El Santo presenta «Las de la paz». — 11,10: Escaparate. — Rombo presenta «Deportes». — Cosas, de Alvaro de Laiglesia. — 11,45: Telediario. — 12,05: Programa de mañana, después de cierre.

MIERCOLES

SOBREMESA

1,45: Carta de ajuste. — Presentación y avances. — 2,05: Documental presenta «Los ángeles de la noche». — 2,35: Carta de actualidad. — 3: Telecaja. — Punto de vista. — 3,30: Novela presenta «Las aventuras de Tom Sawyer», (capítulo VIII). — Punto de vista. — Revista para la mujer. — 4,45: Novak presenta «Silencio, por favor». — 5: Despedida.

CULTURAL

7,15. Carta de ajuste. — Presentación y avances. — Inglés pasos por los libros.

NOCHE

7,40: Comedy Capers. — El pájaro loco. — 8,20: Lo que por dentro. — 8,50: Carta de actualidad. — 9: Novela presenta «Tres reinas (capítulo III). — 9,30: Cine diario. — 9,45: Encuesta. — Hablan la Prensa. — 10,30: Estudio presenta «Oriente, 66», de Ramón Sainz. — 11,45: Telediario. — El programa de mañana, después de cierre.

CINE AMAYA
TODOS LOS DIAS, SESION ESPECIAL A LAS 4 DE LA TARDE
«EL BARON FANTASTICO»
Una joya del cine moderno, halagada unánimemente por la crítica
PARA TODOS LOS PUBLICOS

Ayuntamiento de Madrid