Arriba

Madrid, sábado 28 de mayo de 1966

DIA INTERNACIONAL SIN ACCIDENTES

LA VIDA NO DEBE TERMINAR ASI

El Día Internacional sin Accidentes, que hoy se celebra por sexta vez en España, viene a ser un toque de atención para el conductor y para el viandante. Cuando el tráfico se hace cada día más intenso y el censo de vehículos anuncia su progresivo crecimiento, la meditación sirve de sedante y de buenos propósitos para comportarse con prudencia. Los carteles que la Jefatura Central de Tráfico ha sacado a la calle en esta jornada de conciencia nacional contra los accidentes no quieren decir otra cosa que ésta: «La vida no debe terminar así.» (Foto Pastor.)

EL PODER Y LA AGONIA

La frase que hace unos días pronunció Johnson, durante su discurso al inaugurar el «Colegio Woodrow Wilson», de la Universidad de Princeton, se refleja en la fotografía, obtenida en la Casa Blanca durante una audiencia concedida por el Presidente de los Estados Unidos: «El ejercicio del poder político nunca es arrogancia, sino agonía.» La figura de Johnson, preocupado, cansado, pensativo, demuestra la realidad de su frase. (Foto Cifrafax.)

ESTA ES LA EDAD PARA COMENZAR

«La calle y los niños» es uno de los «slogans» y de los temas más insistentes en el Día Internacional sin Accidentes. El niño que adquiere una buena educación para andar por la calle sabe cómo y cuándo debe cruzar la calle; conoce las señales de circulación. En esta colaboración de todos por conseguir un tráfico fluido y un respeto común de automovilistas y viandantes las escuelas tienen una asignatura importante que enseñar. (Fotografía Pastor)

Ayuntamiento de Madrid

TORREBLANCA DEL SOL

Después de una reunión del Consejo Nacional de Prensa, celebrada en Málaga, el director general de Prensa, Jiménez Quílez, visitó la Urbanización Torreblanca del Sol, donde tuvo ocasión de detenerse en un río truchero y pescar

MINISTRO DE KENYA

De paso para Roma, el avión en el que viajaba el ministro del Interior de Kenya, Kariuk K-Njuri, se detuvo en Madrid. En el aeropuerto de Barajas, el ministro kenyata, a quien acompaña su ayudante, descansó unos minutos

CRUCES DE MAYO

La localidad onubense de La Palma del Condado ha celebrado con su tradicional brillantez las fiestas de las Cruces de Mayo. Después de la elección de la Reina, las carrozas tomaron parte en la romería, con abundancia de guapas

CONSTRUIDO EN SEVILLA

En aguas del Guadalquivir, el buque «Ciudad de Cucutá», construido en los astilleros de Sevilla, es entregado a sus armadores colombianos. Mientras se iza la bandera de Colombia, los marinos permanecen en posición de saludo

Ayuntamiento de Madrid

JEFE CONSERVADOR

Edward Heath, jefe del partido conservador británico, ha llegado a Madrid y se dirige a Granada para asistir a las reuniones bancarias internacionales. Heath, a la izquierda, con el agregado británico de Prensa en Madrid. (Cifra.)

SECRETARIO DEL TESORO

También asistirá en Granada a la clausura de la XIII Conferencia Monetaria de la «American Bankers» el secretario norteamericano del Tesoro, Henry Fowler. A su llegada al aeropuerto de Barajas, con miembros de su séquito

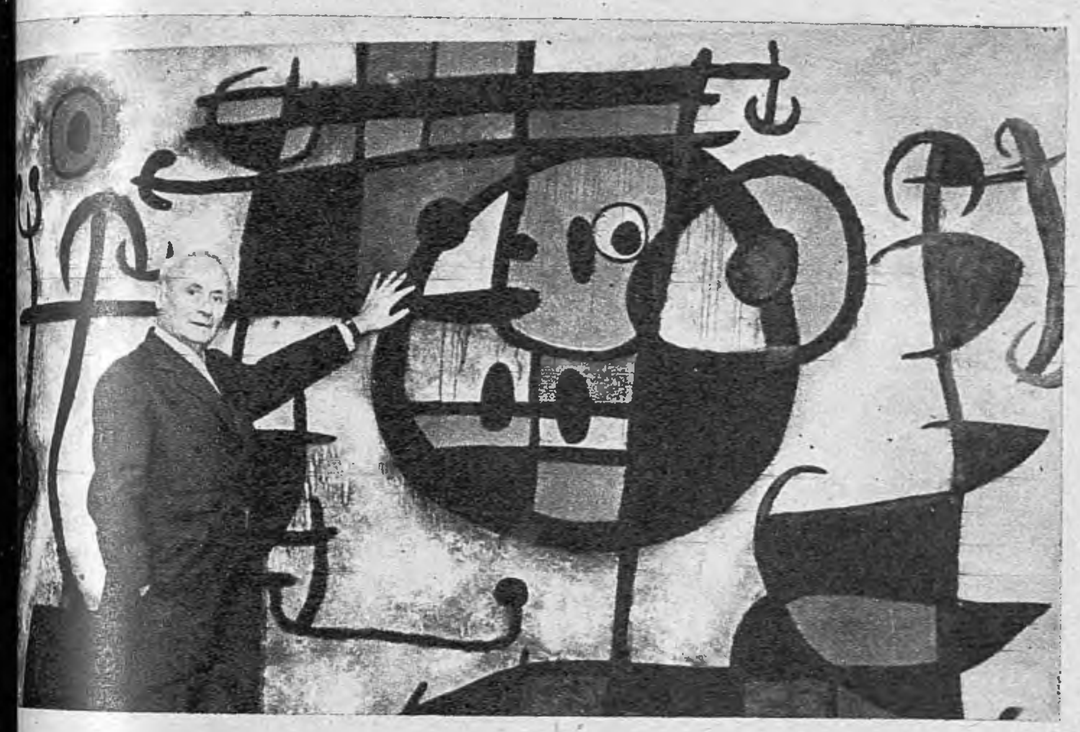

JOAN MIRO, EN LONDRES

El pintor Joan Miró exhibe una colección de treinta obras en las Galerías Marlborough, de Londres. El artista posa junto a uno de sus grandes cuadros, muy comentados por el numeroso público que asiste a la Exposición. (Europa)

SOCIEDAD PROTECTORA DE NIÑOS HUERFANOS

Ha sido inaugurado en Aravaca el Colegio de la Anunciación, perteneciente a la Sociedad Protectora de Niños Huérfanos, que preside D. José María Aymart. El colegio fue bendecido por el Arzobispo de Madrid-Alcalá, Dr. Morcillo. Asistió al acto la Delegada Nacional de la Sección Femenina, Pilar Primo de Rivera, que aparece en la fotografía de la izquierda, en unión de otras personalidades. El colegio tiene capacidad para ciento cincuenta niños. (Fotos Contreras.)

Ayuntamiento de Madrid

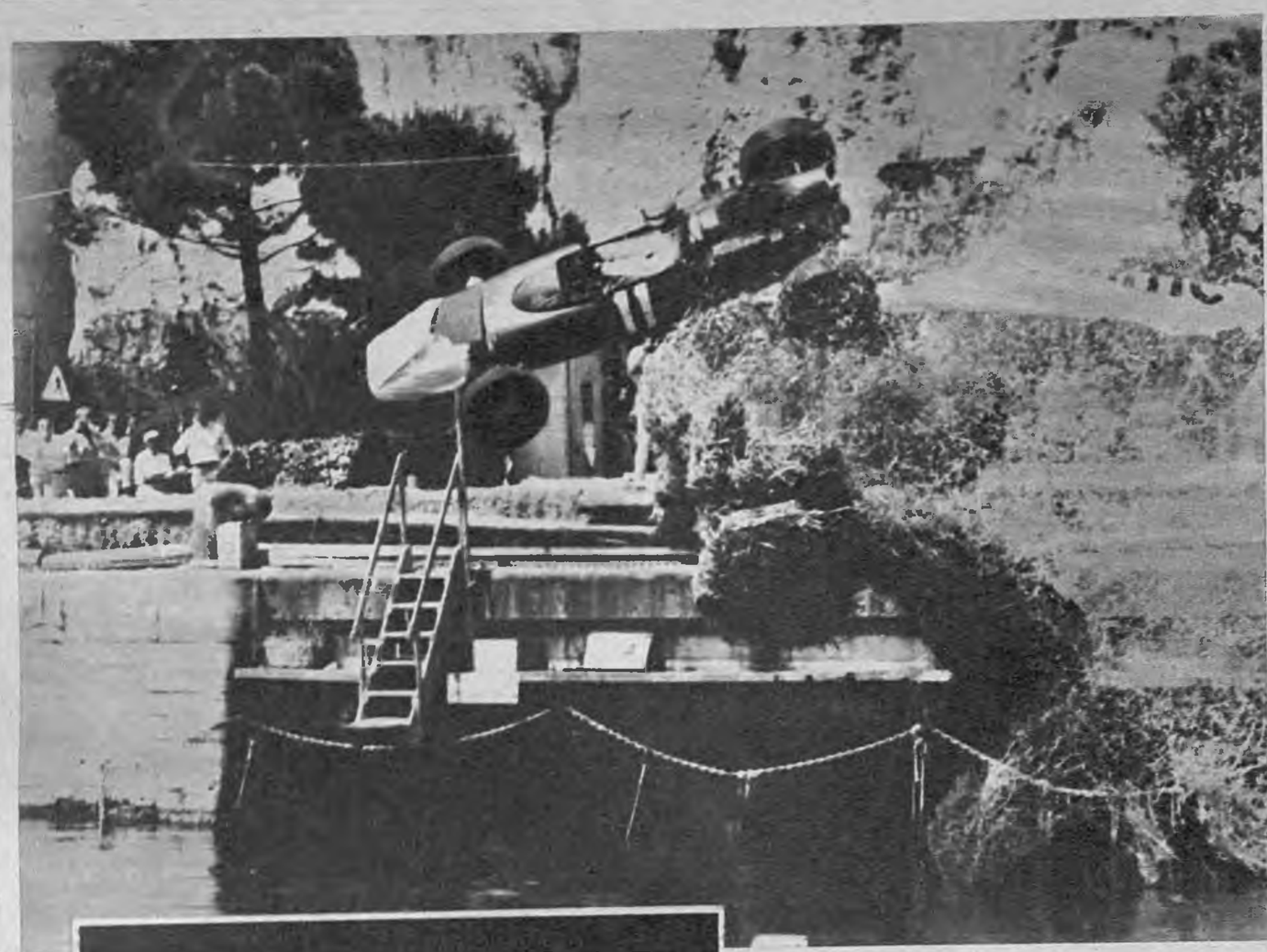

ATENCION, SE RUEDA

En Mónaco se rueda la película «Gran Premio», basada en una carrera automovilística. El guión h
bólido rompe las defensas de pacas de paja, salta por encima de ellas y cae al agua. Naturalmente,
ta del film ni uno de esos dobles que están dispuestos a todo y se juegan la vida en la toma de m

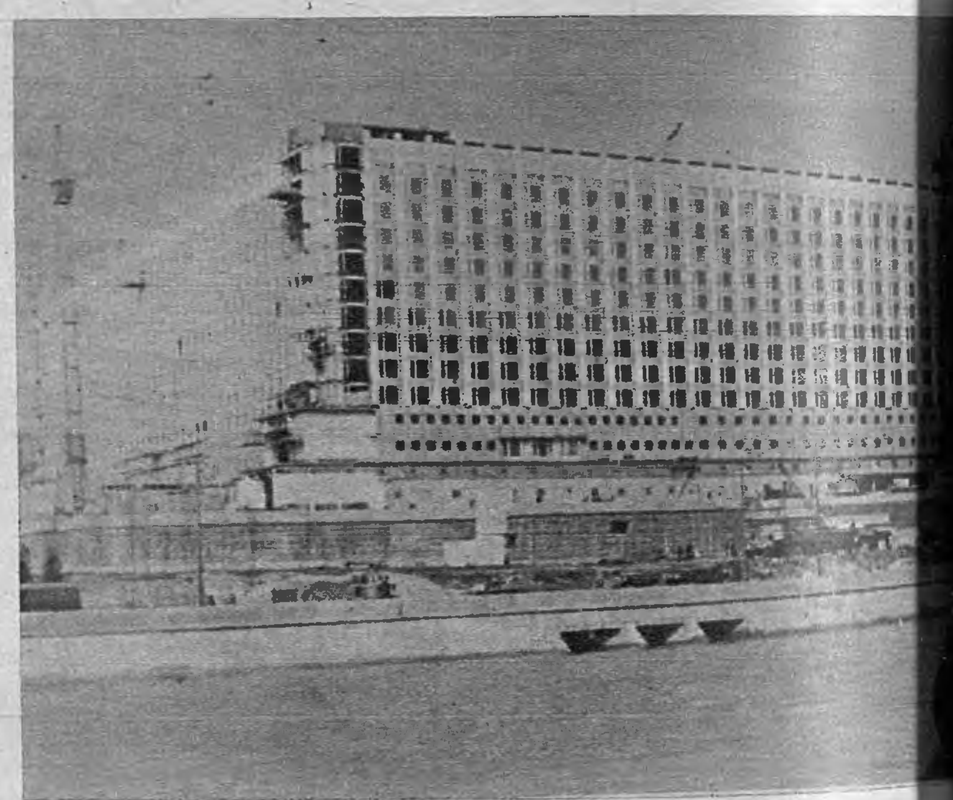

GIGANTISMO SOVIETICO

En 1967, con motivo del L aniversario de la Revolución
octubre, se inaugurará en Moscú el mayor hotel del mu
el Rossija, que contará con 5.600 camas. Se alza junto al
Moskwa. Costará unos 2.800 millones de pesetas y estará
dido por 3.000 personas. Las fachadas, en mármol blanco (Fo

COMPENSACION DE ALTURAS

Saigón, ciudad dura, sacrificada, despectiva y desconfiada, conoce de todo
huelgas de los budistas y de los que no son partidarios del Gobierno de C
Ky, atentados continuos, comercio negro —y otra serie de comercios fáciles
antiguos—, abundancia de soldados, clima de guerra. Y las actividades norm
les, entre ellas un partido de bálonvolea. El niño ni ve ni comprende. (Cáte

Ayuntamiento de Madrid

l guión h... ...nas como ésta, en que un ralmente... ...ulo no iba ni el protagonis- oma de mi... Simplemente, un maniquí

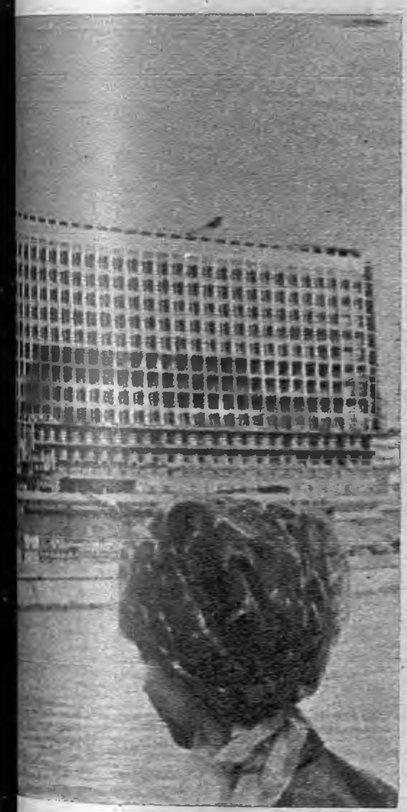

ZANCUDOS DE BELGICA

En las ceremonias solemnes, multitudinarias y populares, de Bélgica, no es raro ver a los zancudos, a hombres y mujeres que perpetúan una antiquísima tradición en los Países Bajos. Lo mismo que los pastores de algunas regiones de Francia, los zancudos forman parte de uno de los atractivos de las fiestas populares. Desde las alturas el mundo se ve mejor. (Foto Cifra.)

INCENDIO EN CHICAGO

Un silo abandonado, en Chicago, se convirtió en una gigantesca tea. Las llamas se elevaron a muchos metros de altura y pudieron verse desde diversos puntos de la ciudad. Los bomberos tuvieron que trabajar con insistencia para extinguir el fuego, que dejó completamente destrozado el inmueble. Hasta el momento se ignoran los daños materiales y si se registraron víctimas. (Fotografía Cifrafax.)

Ayuntamiento de Madrid

SEAT 850

EL COCHE ACTUAL

PARA SU TRABAJO diario en la ciudad

PARA SU DESCANSO semanal en el campo

PEQUEÑO, POR SU CONSUMO • AMPLIO POR SU CAPACIDAD • POTENTE, POR SU VELOCIDAD Y ACELERACION • GRANDE, POR SUS CARACTERISTICAS

Velocidad max. 135 km h • Consumo 6,5 lts. 100 kms. • Capacidad depósito combustible 30 lts. • Frenos hidráulicos auto-centrantes de gran efecto • Refrigeración por circuito cerrado con mezcla anticongelante hasta - 35° • Motor 4 cil. 843 cm^3 • Relación compresión 8,8 • Potencia al freno 42 CV. • Potencia fiscal 7 H. P. • Cambio 4 velocidades y marcha atrás, todas sincronizadas.

...y al precio europeo de 80.000 pts.

Ayuntamiento de Madrid

PARA TODOS LOS GUSTOS

La moda «Op-art» ha traído colecciones de gafas de todas las formas. Blanco y negro, en cuadros, rejas o calados. Un diseñador de Stuttgart ha presentado su colección de gafas de sol en consonancia con la época que vivimos

ENLACE PERNAS MARTINEZ FEDUCHI - MARTINEZ NAVARRO

La señorita Asunta Martínez Navarro y don Jorge Pernas Martínez Feduchi después de su boda, celebrada en el santuario de Santa Gema Galgani (Padres pasionistas)

(Foto Clisos.)

ENLACE BADER KRAFT - CASTAÑEDA MELLA

La señorita María del Carmen Castañeda Mella, que ha contraído matrimonio en Madrid, en el santuario del Inmaculado Corazón de María, con don Lotar Bader Kraft

ENLACE GARCIA MARTIN - LLORENTE MARTINEZ

La señorita María del Carmen Llorente Martínez y don Angel García Martín después de su boda, celebrada en la iglesia parroquial de San Jerónimo el Real

(Foto Lozano.)

Ayuntamiento de Madrid

UN PASO MAS

¡PROPANICE SU INDUSTRIA!

COINTRA
crea su departamento de Propano Industrial

Un problema fundamental de la industria es la utilización de diversos combustibles para distintas utilizaciones. Gracias al propano industrial su industria se beneficiará de las ventajas del uso de **un combustible único para todos los usos.** La experiencia comercial y la extraordinaria red de distribución de **Butano, S. A.** garantiza el suministro de propano industrial.

Si Usted tiene problemas, nosotros le brindamos soluciones.
Consulte a nuestros Técnicos en Paseo de Calvo Sotelo, n.º 6 y Héroes del 10 de Agosto, 12 - Madrid

COINTRA POR UNA VIDA MAS FACIL

Ayuntamiento de Madrid

Arriba

FUNDADO POR JOSE ANTONIO PRIMO DE RIVERA. — ORGANO DE F. E. T. Y DE LAS J. O. N. S.

Director: MANUEL BLANCO TOBIO. — Empresa: PRENSA Y RADIO DEL MOVIMIENTO

NUM. 10.454.—II EPOCA.—MADRID, SABADO 28 DE MAYO DE 1966.—DEP. L.: M. 17-1958. — AV. DEL GENERALISIMO, 142. — MADRID (16). TELS. 235 06 40 y 235 22 40.—2,00 PTAS.

¡¡Para ver y oir bien!!

ULLOA OPTICO

AMPLIACION DE LOS CUPOS DE VIVIENDAS

ESPAÑA INFORMA A LA ONU SOBRE GIBRALTAR

AZNAR Y PINIES EXPONEN AL GRUPO HISPANOAMERICANO EL DESARROLLO DE LAS NEGOCIACIONES

CONTAMOS CON EL APOYO DE LOS PAISES MIEMBROS

NUEVA YORK. (Del corresponsal de ARRIBA y Pyresa.)—Con tan intenso como apasionado interés escuchó el grupo hispano-americano en las Naciones Unidas el detallado y minucioso informe que el embajador de España ante la ONU, don Manuel Aznar, y el representante permanente adjunto, don Jaime de Pinies, facilitaron sobre el desarrollo de las negociaciones bilaterales hispano-británicas, iniciadas en Londres a nivel ministerial. Primero intervino ante el grupo nuestro representante permanente, quien, tras recordar el historial que el problema gibraltareño tiene en el areópago internacional, en el que ha echado profundas raíces y del que ha brotado esta nueva flor de esperanza de poder zanjar por fin el pleito planteado desde hace doscientos sesenta y dos años, también aprovechó la oportunidad para agradecer, en nombre de nuestro pueblo, a las repúblicas hermanas hispanoamericanas el apoyo que siempre nos han dado desde 1964, cuando por primera vez el «consenso» alcanzado por el Comité de los 24 instó a Madrid y a Londres a buscar la solución de su desavenencia por las vías de una negociación bilateral. El grupo hispano-americano, presidido por el representante de Ecuador, señor Benítez —quien subrayó que su Gobierno había, pública e incondicionalmente, respaldado la postura española en un documento publicado el día mismo de la llegada del señor Castiella a Londres—, escuchó a continuación el brillante relato hecho por don Jaime Pinies sobre el desarrollo de las negociaciones londinenses, y las preguntas hechas por varios delegados al término de las intervenciones del embajador Aznar y de nuestro representante adjunto no sólo reflejaron profunda y entrañable comprensión de nuestra postura, sino también la decisión de mantenernos su apoyo.

INAPLICABILIDAD DE LA «AUTODETERMINACION»

Como es sabido, la apertura de negociaciones directas entre España y Gran Bretaña se debe al «consenso» adoptado por las Naciones Unidas en 1964 y reafirmado por la Asamblea General en diciembre pasado, cuando, al instar a ambos Gobiernos a buscar la solución del problema gibraltareño por las vías de un acomodamiento bilateral, también pidió que Madrid y Londres informen a la próxima XXI Asamblea General sobre el desarrollo de sus conversaciones. Oportuno de añadir —como subrayó el Ministro de Asuntos Exteriores español, señor Castiella, en Londres— que al actuar de esta manera las Naciones Unidas no admitieron que Gibraltar pueda ser descolonizado unilateralmente por la Gran Bretaña aplicando al problema el procedimiento de la autodeterminación, reconociendo así, en sustancia, tanto la existencia de un grave problema entre el Reino Unido y España, cuanto la tesis defendida por nuestro Gobierno de que la teoría de la autodeterminación, que recoge la Carta de las Naciones Unidas, no puede aplicarse a la cuestión de Gibraltar.

Esta ha sido también la actitud reflejada ayer por las intervenciones de los varios representantes hispanoamericanos, que todos ellos insistieron en que si bien es lógico y justo —como España es la primera en declararlo— que la población actual de Gibraltar debe recibir las garantías que la protección de sus legítimos intereses requiera, no menos verdad es que, en su caso, no se puede hablar en términos de «población», es decir, de una población indígena, producto de esa tierra, sino de una comunidad humana que constituye una minoría en el cuerpo más amplio de la nación, de la verdadera nación: es decir, la española, a la que tan sólo se deben reconocer, pues, los derechos que corresponden en todo pueblo civilizado a una minoría.

La información facilitada por don Manuel Aznar y don Jaime de Piniés a los representantes de las Repúblicas hispanoamericanas constituye un paso más en los muchos dados desde que, el viernes pasado, nuestro representante permanente se entrevistó con el secretario general de la ONU, U Thant, para ponerle al corriente sobre el diálogo londinense, al que había asistido nuestro representante adjunto, quien acababa de reintegrarse a su puesto neoyorquino. Habiéndose entablado estas negociaciones bilaterales hispano-británicas a instancias y, en cierto modo, bajo los auspicios de

(Continúa en la página 6.)

VEINTICINCO MIL DESTINADAS A ENTIDADES SIN ANIMO DE LUCRO Y A EMPRESAS PARA SUS PRODUCTORES

MODIFICACION DE DETERMINADAS TARIFAS DE CORREOS Y TELEGRAFOS

GARANTIAS A LOS TRABAJADORES QUE DESEMPEÑEN CARGOS SINDICALES

ORDENACION DE LA CAMPAÑA CEREALISTA Y ESTABLECIMIENTO DE PRECIOS DE GARANTIA PARA EL GANADO VACUNO

Acuerdos del Consejo de Ministros presidido por el Jefe del Estado

«Han sido aprobados créditos para la construcción de cien mil viviendas, sobre las ya programadas, para atender a los problemas planteados por la migración interior.»

Con esta noticia comenzó esta madrugada, el Ministro de Información y Turismo su ampliación de la referencia del Consejo de Ministros. El decreto fue presentado conjuntamente por los Ministros de Hacienda y Vivienda, y comprende la ampliación de 50.000 subvencionadas y 25.000 de renta limitada, grupo primero; las restantes merecen destacarse por su finalidad social, al abrir una nueva línea de crédito oficial destinada a la construcción de 15.000 viviendas, por entidades sin ánimo de lucro, y otras 10.000 por las Empresas para sus productores.

GIBRALTAR

A preguntas de un periodista manifestó el señor Fraga Iribarne que las negociaciones sobre Gibraltar continuaban, si bien no podía manifestar nada sobre las mismas, ya que están en la fase confidencial todavía.

—Soy —añadió—, sin embargo, profundamente optimista, porque España tiene la razón.

Previamente había manifestado que había sido presentado al Consejo un informe de especialísima importancia sobre las negociaciones sobre Gibraltar, al que se dedicó una especial atención, y felicitó al Ministro de Asuntos Exteriores y colaboradores por su actuación en las mismas.

Manifestó asimismo que para impulsar aún más el desarrollo económico y social del Campo de Gi-

(Continúa en la página 16.)

BEN BELLA, VIVO Y PRISIONERO

HA INTENTADO FUGARSE CON LA AYUDA DE LOS EGIPCIOS

EN MI FUGA SOLO HAN INTERVENIDO PATRIOTAS ARGELINOS

DECLARACIONES DEL JEFE DEL FFS ARGELINO, AIT AHMED

«Cuando Ben Bella fue derrocado tuve ocasión de fugarme del presidio. Si no lo hice fue porque quería comprobar cuál era el juego político de Bumedian. Ahora ya he visto que no ha cumplido lo que prometía.»

Así explica Hocine Ait Ahmed, jefe del Frente de Fuerzas Socialistas de Argelia el porqué de su permanencia en la prisión de El Harrach después de la caída de Ben Bella.

El jefe de la rebelión de la Kabilya es un hombre alto y espigado. Su delgadez está acentuada sin duda por su prolongado cautiverio. Tiene un aire tímido, pero sus ojos son penetrantes y se encienden apasionadamente cuando habla de su país:

—Puede decir que he sido torturado durante mi prisión, igual que mi familia. Hemos sufrido mucho.

Le pregunto si ese sufrimiento y esas torturas pertenecen a la época en que fue condenado a muerte por Ben Bella. Guarda silencio. Ait Ahmed, que habla perfectamente el francés, el inglés y, por supuesto, el árabe, ha aprendido español durante su cautiverio.

Abdel-Hadi Baraka, uno de los hijos del notable musulmán tetuaní Sidi Hach Mohammada Ben Hach Baraka, emparentado con Ait Ahmed, tercia en el diálogo:

—Nosotros le enviamos periódicos y libros a la prisión. Pero no los recibía.

SOLO LE AYUDARON PATRIOTAS ARGELINOS

La fuga de Ait Ahmed, con intervención de hombres armados, suscitó numerosas hipótesis. Le pregunto cómo se efectuó la fuga y si en ella influyó algo el hecho de que su cuñado Mohammed Jider cobrara recientemente el dinero depositado en los Bancos suizos.

Hay un pequeño revuelo dialéctico en el corro. Abdel-Hadir Baraka me pregunta si yo hablo el inglés. Le contesto que muy elementalmente. Por si no ha entendido mi pregunta repito en inglés. Ait Ahmed mira a su cuñado Mohammed Jider. Hablan en árabe. Al fin me contesta en español:

—No. Mi fuga ha sido planeada y realizada gracias a la ayuda de

(Continúa en la página 14.)

SEIS REACTORES FRANCESES SE ESTRELLAN EN HUELVA

LOS PILOTOS SE SALVARON AL ARROJARSE EN PARACAIDAS

La causa del accidente fue debida a la falta de combustible, agotado al no hallar el aeropuerto de San Pablo

(Pág. 28.)

Ayuntamiento de Madrid

HUMOR

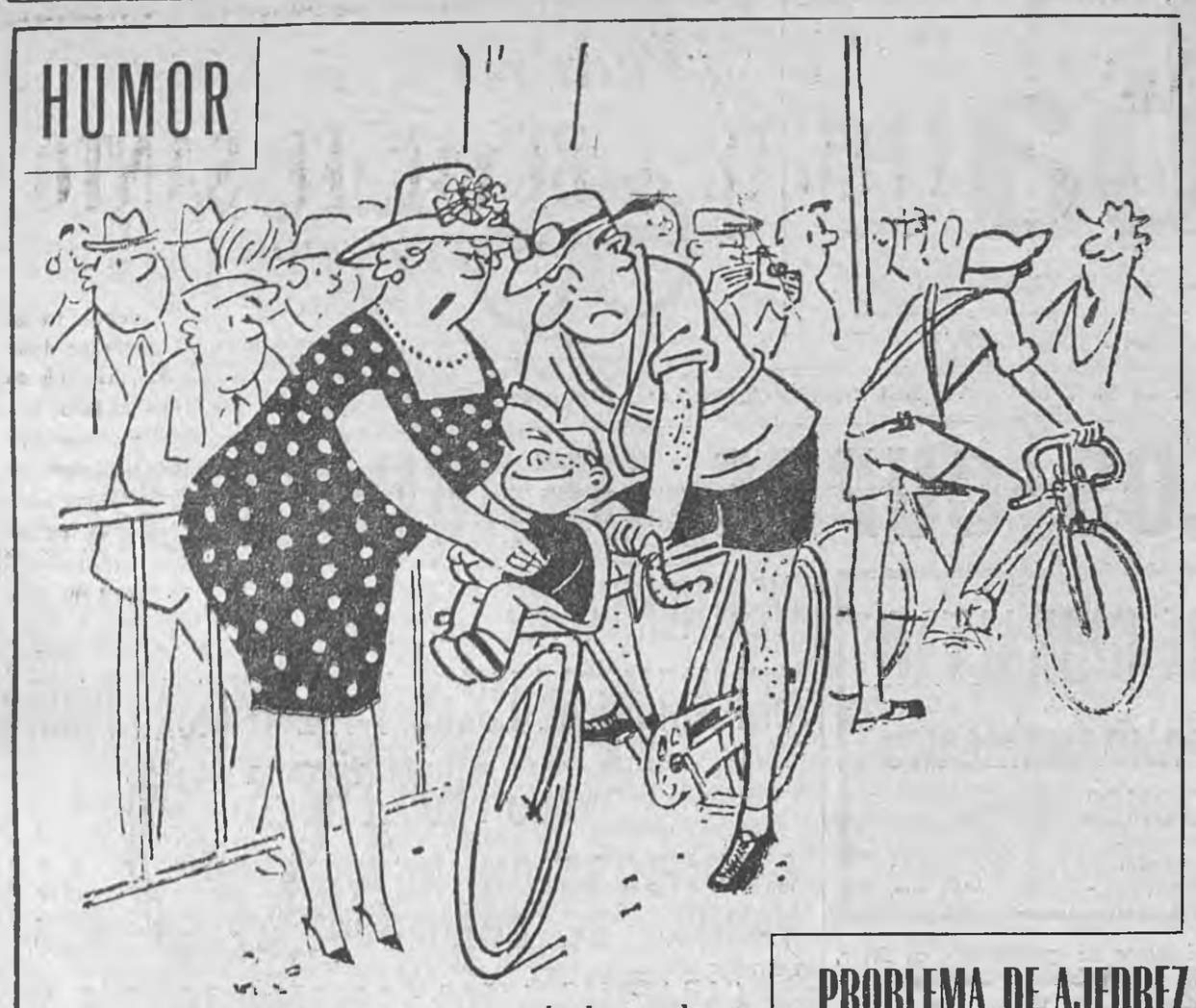

—Llévate al niño, para que vaya conociendo mundo...

—No te empeñes... Ya sabes que a él le gustan más las sardinas en aceite.

—¿091?... Por favor, de prisa...

PROBLEMA DE AJEDREZ

Por Leonard BARDEN

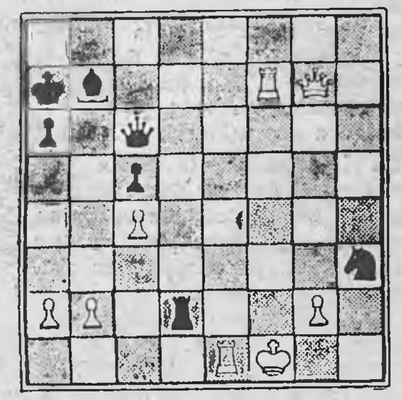

En esta posición, sacada de un reciente torneo soviético, las blancas tienen una torre por un alfil y esperan ganar, especialmente amenazando como amenazan 1TxA+DxT; 2T-7R.

Sin embargo, las negras (que tienen que mover) encontraron un recurso para cambiar el rumbo de la partida. ¿Cuál fue?

Tiempo de solución: 30 segundos, maestro; 1 minuto, experto; 5 minutos, jugador de provincia; 8 minutos, jugador de club; 15 minutos, superior a la media; 20 minutos, media.

CRUCIGRAMA CIRCULAR

De izquierda a derecha.—1: Queridos.—2: Vasijas. 3: Cuerpo simple. 4: Integridad.—5: Nombre de varón. 6: Sitio poblado de ciertos árboles. 7: Vertebrados.—8: Río de Asturias. 9: Trabajo. — 10: Seleccionar. — 11: Muchacho joven. 12: Juez árabe, plural.—13: Completas.—14: Cabo de España. — 15: Espacioso.-16: Caballo rabón. — 17: Cubrir.

De derecha a izquierda.—1: Penetras.—2: Colgadura.—3: Ven. — 4: Cierta voz. — 5: Partecillas de agua o de otro líquido.—6: Solicites.—7: Pinole.—8: Niños pequeños.—9: Barniz, plural.—10: Servir.—11: Hurtos.—12: Libro de primera enseñanza. 13: Abrigar.—14: Cortar los árboles.—15 Provincia española.—16: Ensenadas.—17: Cierto animal, plural.

(Las soluciones al problema de ajedrez y crucigrama circular, en la página 38.)

CALLEJON DEL GATO

LA FANTASIA, ALIMENTADA POR LA REALIDAD

TODOS los años, por la primavera, cuando se acerca el día 27 de mayo—que fue ayer—, hay quien se aproxima a la obra de Gabriel Miró y nos da a paladear una frase del estilista insuperado, como si fuese la más sabrosa de las cerezas prohibidas... Cerezas del cementerio...

La frase de este año—exhumada por Vicente Ramos, en «A B C»—ha sido: «La fantasía más inflamada se alimenta siempre de realidades». No sé a qué obra del escritor de Orihuela pertenece este aforismo que a Miró mismo se la escuché hace muchos años—ahora recuerdo—y que quedó en el trasfondo de mi caletre, como una idea fija, que esta primavera aflora. Pues si este anguloso recuadro que voy llenando cada jornada posee algo de inflamada fantasía, es bien cierto que se nutre siempre de realidades.

LA PRIMERA FOTO DE MIRO

FUI de los primeros que conocieron a Gabriel Miró, cuando vino a Madrid, desde Barcelona, para presentar una de sus novelas al Premio «Fanstenrah», de la Academia Española. Vivía yo entonces en una pensión del número 10 de la calle del Prado; a dos pasos, pues, de donde había nacido. Me dejara en ella mi madre, por ser de su confianza, ya que la patrona era vieja amiga suya. A mi madre se le había ocurrido ir aquella primavera en peregrinación a Roma y a los Santos Lugares, y yo no pudiera acompañarla por ser tiempo de exámenes.

A esa pensión—que fue la primera de las diecisiete que llevo recorridas desde entonces—llegó un buen día aquel joven, pulcro y atildado escritor, lección en sí mismo de estilo y elegancia. Era tan amable y delicado que pronto intimamos con él los demás huéspedes de la pensión. Particularmente Nicolás Gómez del Moral y yo. Nicolás iniciaba, en aquel tiempo, un gran negocio de calefacción, del que otro día hablaré. Pero su afición era la fotografía, y estaba siempre dispuesto a retratar al más pintado. No tardó en proponer al futuro autor de «Nuestro padre San Daniel»:

—Usted debiera tener dispuesta una buena fotografía, para que la publiquen los periódicos cuando le otorguen el Premio.

—Jamás me hice una fotografía. No tengo ningún retrato mío.

—Pues si usted quiere, yo se lo haré. Ahora mismo preparo mis bártulos.

Dicho y hecho. Nicolás fue a por la máquina y el trípode a su habitación. Los acopló en el comedor y se puso un guardapolvos para estar más en situación. Colocó a Gabriel en un ángulo, tirándole levemente de una de las puntas de su chalina, demasiado bien hecha, para que el nudo adquiriera mayor naturalidad. Y tras permanecer un rato oculto bajo el trapo negro, el entusiasta fotógrafo de Coca apretó el botón.

La obra resultó perfecta a juicio de Pío del Río Hortega, que se alojaba también en aquella fonda, y cuya opinión recalcó inmediatamente Gómez del Moral, para quien lo que Pío decía o hacía nunca tuvo vuelta de hoja.

—Claro está—reconoció Del Río Hortega—que yo apenas entiendo de fotografía. Pero puedes preguntarle su opinión a don Santiago; él sí que sabe. Acaba de subir conmigo las escaleras.

—Ramón y Cajal, por casualidad, había alquilado una buhardilla en aquella misma casa en que vivía su más genial discípulo, para instalar en ella su laboratorio de fotógrafo «amateur», que compartía con otro «diletante» de ese arte. Gómez del Moral corrió escaleras arriba a mostrarle el retrato de Miró a don Santiago. Bajó muy contento, porque nuestro Premio Nóbel hizo grandes elogios de su obra.

Que de poco sirvió, pues a Gabriel Miró no le concedieron aquel año el Premio «Fanstenrah». La Academia se lo otorgó a Mauricio López Roberts, marqués de Torrehermosa y asiduo colaborador de «Blanco y Negro».

Anxelo NOVO

Ayuntamiento de Madrid

¿QUE HACEMOS CON LOS NIÑOS?

EN la altiplanicie del Cerro de los Angeles, a un tiro de fusil del más deslumbrante testimonio de nuestra civilización urbana, se deshojarán hoy unos manojos de rosas frescas en recuerdo de los trescientos niños que fueron víctimas de accidentes de circulación en los últimos meses. El piadoso homenaje, obra de otros chiquillos, no tiene el valor de un réquiem, sino el de una formal acusación pública. Esta cifra, extraída de los pavorosos índices negros que dan cuenta de la ininterrumpida catástrofe circulatoria, va a servir como «slogan» de valor eminentemente persuasivo en la jornada del Día sin Accidentes, que, como una llamada al entendimiento y la cordura, con tan severo rigor se plantea anualmente la Jefatura Central de Tráfico.

TAMPOCO vamos nosotros a entonar un réquiem por estas víctimas anónimas, ni a recostarnos en el fácil murmullo de la Lira para hacer lo que se dice un canto literario. Dios nos libre de esta tentación que, acaso, resultase deshonesta si a la vez callásemos lo que cabalmente constituye su espectacular contrapunto: la frivolidad, cuando no la ignorancia o el desprecio, con que la sociedad de nuestro tiempo, capaz de inventarse la revelación urbanística como supremo exponente de su cultura y de su técnica, ha adoptado para con los niños. Por eso, si es preciso levantando la voz, vamos a acusar.

HEMOS invalidado aquel juicio escrutador que venía a determinar, como uno de los indicios más seguros de la cultura de una sociedad, el cuidado que esa misma sociedad otorgaba a los niños. Esta afirmación, contrarrestada con la realidad, está explicando todas aquellas sinrazones que han operado decisivamente en la ordenación de nuestras ciudades, en su gran mayoría carentes hasta la irritación de presupuestos racionales para la atención y el cuidado de lo más sensible de la propia sociedad: la infancia.

EN nuestras grandes concentraciones urbanas, en las que tan vivamente se acusa la influencia de los grupos de presión económica sobre la política ordenadora, los niños juegan en las calles, en los solares, en las zonas periféricas, expuestos no sólo a los rigores del tráfico, sino a mil incidencias más que van desde las escuetamente educativas hasta aquellas otras que se desenlazan en la tragedia, como la que configura esa relación de chiquillos madrileños que perecieron en las siniestras bocas de los colectores.

UN análisis minucioso del terreno urbano que las grandes ciudades españolas han dedicado a parques infantiles, a zonas acotadas específicamente para los niños, nos produciría un inevitable sonrojo. Si el resultado de esta contemplación se contrasta con lo que en esta misma materia se ha hecho más allá de nuestras fronteras, nuestro rubor puede perfectamente establecerse en el área de la indignación. ¿Qué hacemos con los niños? La pregunta, a la vista de las cifras que nos ofrece ahora la Jefatura Central de Tráfico, alcanza matices de angustia que no vamos a ser precisamente nosotros quienes los ocultemos. Urgen, sí, medidas de adopción inmediata. Ante esta evidencia no cabe esgrimir argumentos económicos como fácil subterfugio de inhibición. En última instancia, los Regidores de las ciudades españolas, que tantos desafueros han visto cometer sobre el solar de sus municipios, podrían, y es sólo un ejemplo, aplicar por vía de urgencia la ley para rescatar de entre tantos intereses bastardos un pedazo de suelo para que sobre él jueguen los niños.

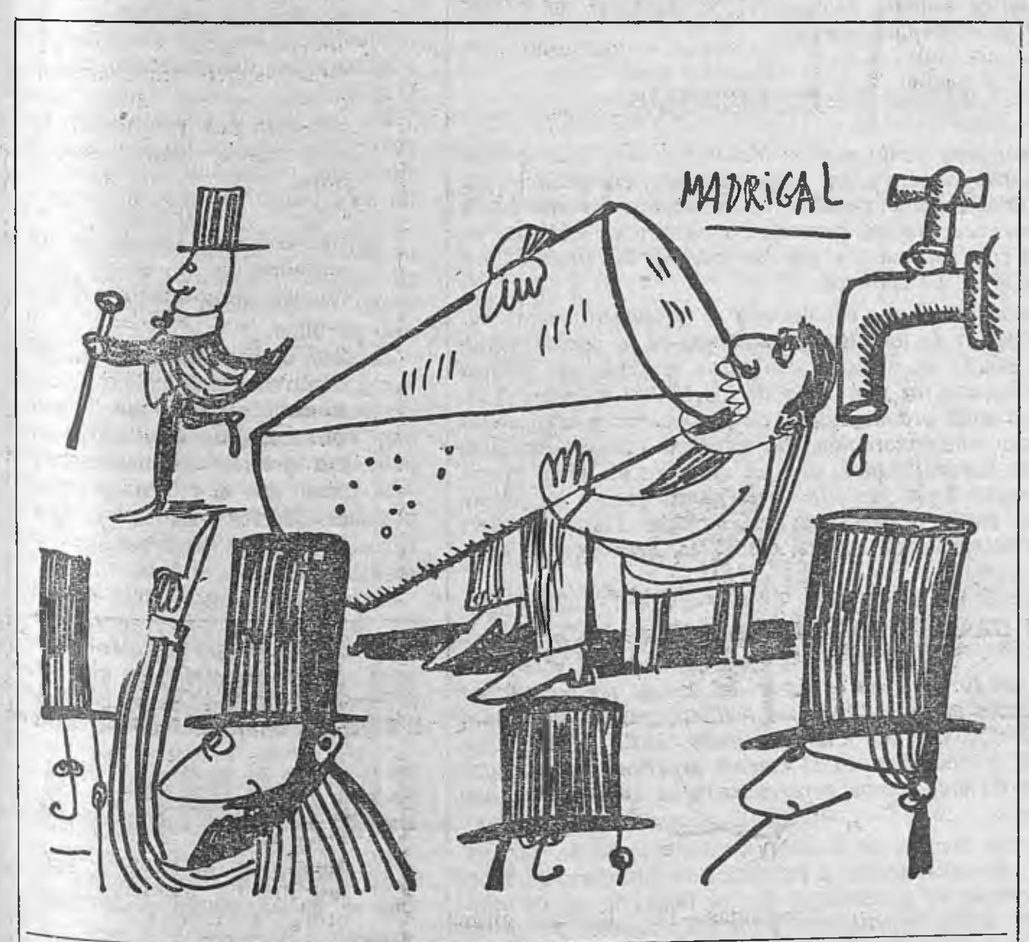

—¡Este es un ciudadano ejemplar! Ya toma sus precauciones con vistas a las restricciones...

PROHIBIDO CALLAR

LLEGAR Y BESAR EL SANTO

Por Tomás SALVADOR

Permítase la frase hecha. Es para quitar hierro a lo solemne; un quiebro que me gusta usar cuando tengo que alabar a lo que quizá no necesite alabanza. El que ha llegado y ha besado el santo ha sido monseñor Marcelo González, obispo coadjutor de Barcelona. Nunca—cuando menos en nuestros modernos tiempos—la llegada de un obispo era esperada con tanta expectación. Dependía mucho de lo que el nuevo «bisbé» hiciera el primer día. Dependía mucho de esa primera impresión, subjetiva, que todos conocemos muy bien, sobre todo los que hemos sido soldados; primera impresión que va a marcar un rastro en nuestra conducta, en la futura relación, no por obligada necesariamente desprovista de calor. Ese sencillo decir, «in menti»: «Parece un tío bueno; me gusta», que a veces vale más que cien ordenanzas, una tras otra.

Monseñor Marcelo, el primer día, se dirigió a Barcelona entera; el segundo, se encerró con los curas; el tercero, subió a las barracas de Montjuich. Hoy, la impresión de la gente, expresada sencillamente, cual la que firmaría un soldado, es: «Parece un tío bueno; me gusta». Y, ¿qué ha hecho de particular monseñor Marcelo para conseguir cambiar las cañas en lanzas? Sencillamente: hacer de su jerarquía un servicio. Ser un obispo, irrenunciable—porque, efectivamente, lo es—, pero no creer por ello que es superior al resto de los mortales.

Y eso, en estos tiempos en que hemos visto tantos «intocables», tantos autoritarios de mírame y no me toques, es algo sensacional, como lo fue el huevo de Colón. Después de vivir veinticinco años en una atmósfera de cuartel, pero sin las virtudes castrenses, que son muy hermosas, sobre todo, cuando uno ama a sus jefes, el hombre de la calle suspira por la verdadera autoridad: la que dimana de uno mismo, la que se acepta, la que salta de adentro afuera.

Porque, si no lo saben ustedes, se lo explicaré: Hay dos clases de autoridad. La del que dice: «Soy Fulano y usted me aguanta», y la del que dice: «Soy Mengano y mando porque es mi deber, y del exacto cumplimiento de mi deber se deduce que el suyo es acatarme, y tanto mejor mandaré cuanto mejor sepa que usted está dispuesto a obedecerme.»

Esta última forma de entender la autoridad es maravillosa. Creemos que es inmoral que el fuerte abuse del débil, pero que es más inmoral todavía que el débil abuse del fuerte. La fortaleza tiene un deber, una moral, incluso una mística, que está tan lejos del avasallamiento como del dejarse avasallar. La autoridad la da el cargo, pero la sostiene la personalidad. El hombre continúa siendo insustituible. Pero el hombre consciente, que sepa mandar lo que puede ser obedecido, que sepa envolverse en el manto de su dignidad y trasladar esa dignidad al que obedece, participe también de la autoridad compartida de la obediencia. Mandar es trasladar a otros lo que uno mismo sabe y podría hacer, pero que es necesario delegar. Y ésa es la palabra exacta: mandar es delegar. Porque entonces el que obedece está siendo parte efectiva del que manda, parte de su dignidad, de su autoridad.

Monseñor Marcelo, cuando menos, ha sabido dar esa impresión. No ceder un ápice de su autoridad a los que no sepan obedecer; dársela toda al que esté a su lado, aunque para estar juntos deba el superior salir a la calle, buscar los problemas, enfrentarse a ellos con el nuevo espíritu de los tiempos. Por eso, monseñor Marcelo ha llegado y ha besado el santo. El futuro está con él y que el Espíritu Santo le acompañe.

CIVILIZACION INERME

En la charca, el pantano, la ciénaga, verbigracia, proliferan los mosquitos. A estos lugares es adonde se dirige el sabio alemán que se propone resumir en un par de tomos la vida sentimental de dichos insectos. Parece muy improbable que para localizar uno o varios dípteros el naturalista se encaminase a un hotel de lujo.

Sin embargo, un servidor ha tenido la desventura de coexistir durante una interminable noche con una bandada de «trompetillas» en la «suite» de un refinado establecimiento hotelero de Andalucía. Si las decenas de turistas que habitaban bajo el mismo techo compartieron conmigo la feroz acometida de los pequeños vampiros, casi podría certificar que, en los instantes de máxima tensión, llegaron a extraer alguna sustancia política del hecho. El mundo puritano que nos visita puede ver, quizá, en los mosquitos del año 1966 un residuo de la Inquisición. El siniestro zumbido y la escociente picadura proporcionan a quien las sufre una parva ración de alucinógeno, bajo cuya influencia las mentes más lúcidas sienten la angustiosa sensación de que la superioridad humana se desmorona ante el guirigay zoológico de más baja estofa.

La compleja y rutilante civilización de hoy ha tirado por la borda la mosquitera. El fabuloso hotel se siente tan seguro de su fortaleza, tan pagado de sus técnicas, que se olvida de incluir en sus arsenales el pequeño pulverizador de DDT. Yo lo reclamé desesperadamente una infausta madrugada y el poliglota de guardia no me lo pudo procurar. ¿Cómo juzgar a una civilización inerme ante el mosquito que deja al hombre a merced de semejante bestia sanguinaria?

Cristóbal PAEZ

Ayuntamiento de Madrid

TELEX DE NUESTROS CORRESPONSALES EN EL EXTRANJERO

NUEVA YORK: Guy Bueno

JOHNSON SE OPONE AL DOMINIO BLANCO EN AFRICA

«ESTADOS UNIDOS NO ABANDONO JAMAS EL CAMPO DE BATALLA»

EL PRESIDENTE REAFIRMA LA POLITICA NORTEAMERICANA EN RELACION CON EL RESTO DEL MUNDO

NUEVA YORK. (Del corresponsal de ARRIBA y Pyresa.)—En un discurso dirigido a un número de embajadores africanos —el primer gran discurso sobre política africana pronunciado por el Presidente desde su advenimiento al Poder—, el señor Lyndon Johnson subrayó en forma sin precedentes la adhesión de los Estados Unidos a uno de los grandes ideales del continente negro: la lucha para poner término al dominio blanco en Africa del Sur, Rhodesia y los territorios portugueses. La identificación de la política americana con las aspiraciones de los pueblos africanos que tan dramáticamente expuso el Presidente Johnson ha sido explicada por fuentes oficiales de la Casa Blanca como una tentativa de demostrar que América entiende desarrollar una política global a pesar de sus dificultades en Vietnam, es decir, que contrariamente a lo que a veces temen algunos amigos y aliados, Wáshington no sacrificará ninguno de los intereses de los demás pueblos de la tierra al concentrar la mayoría de sus esfuerzos y recursos a la solución del problema vietnamita. También se ha sentido, por lo visto, la necesidad en la Casa Blanca de salir al paso de las críticas formuladas por un creciente número de países en lo que a la intervención estadounidense en Vietnam se refiere, al subrayar los elementos positivos de la política exterior americana en las demás áreas del mundo. Cabe señalar a este respecto que la primer indicación de esta reorientación no sólo política, sino también filosófica, tuvo lugar tanto con el alejamiento del señor Thomas Mann (a quien precedentemente el Presidente había confiado la dirección de la política hispanoamericana), cuanto en el discurso pronunciado por el propio señor Johnson durante su pasada visita a Méjico, en el que propuso una gran Conferencia con todos los Presidentes hispanoamericanos.

Al reafirmar así los aspectos positivos de la política americana frente a Hispanoamérica, Africa e incluso Europa —donde Wáshington confía en poder buscar nuevas soluciones mediante negociaciones directas entre la OTAN y la Unión Soviética—, Lyndon Johnson también ha querido subrayar con ocasión del Día del Recuerdo, dedicado a los caídos americanos en todas las guerras combatidas por este pueblo, que Estados Unidos no cejarán en Vietnam hasta que la agresión comunista haya sido definitivamente derrotada. «Esta nación no ha abandonado nunca el campo de batalla en una abyecta capitulación», declaró el Presidente, añadiendo: «Nuestra propia libertad ha sido ganada en una lucha contra la tiranía. En las guerras mundiales y en Corea, valerosos americanos y sus aliados dieron sus vidas para que los hombres puedan vivir y prosperar en libertad. No traicionaremos su sacrificio, perseveraremos, porque tenemos que perseverar.»

BONN: Alberto Crespo

LA RFA CONFIA EN EL DIALOGO CON LA URSS

MOSCU, SIN EMBARGO, MANTIENE INALTERABLES SUS PUNTOS DE VISTA

BONN. (Del corresponsal de ARRIBA y Pyresa..)—Al comentar ante los periodistas la visita de despedida que le ha hecho al canciller Erhard el embajador soviético saliente, señor Smornov, que ha sido relevado por el experto en cuestiones de Desarme, Simeón Tsarapkin, el portavoz oficial, Von Hase, ha declarado que la República Federal está decidida a proseguir el diálogo con la Unión Soviética, recientemente iniciado en torno a las propuestas contenidas en el mensaje de paz del Gobierno federal y a la respuesta del Gobierno de Moscú a dicho mensaje. Según Van Hase, los dirigentes soviéticos acogieron con interés la idea de una renuncia a la violencia propuesta en la nota de paz cursada hace unas semanas por el Gobierno alemán a más de cien países

En realidad, la respuesta del Gobierno soviético al mensaje de Bonn, del 25 de marzo, no se presta a grandes optimismos. En sustancia, el Gobierno federal había propuesto la reducción progresiva de los depósitos de armas atómicas en toda Europa y la creación de un sistema equilibrado de seguridad europea.

Tomada en bloque, la contestación soviética es una repetición de los tópicos de la propaganda comunista de las acusaciones ya conocidas, en la que, además, la división de Alemania en tres —la República federal, la Alemania oriental y el Berlín occidental— se da como definitiva.

Sin embargo, en este ovillo de acusaciones y reproches, el Gobierno de Bonn cree haber descubierto un punto interesante. Lo que los diplomáticos llaman «un dato positivo».

VERSION SOVIETICA DE LA «RENUNCIA A LA FUERZA»

Contrariamente a las respuestas de los Gobiernos polaco y checo, el soviético toma en serio la declaración oficial alemana de renuncia al empleo de la fuerza. Aunque quizá no tenga mucho valor efectivo esta coincidencia germanorrusa en un solo punto, es en ella en la que el Gobierno alemán quiere centrar, como ha declarado Von Hase, todos sus esfuerzos para un entendimiento con la URSS. Pero, ¿qué entienden los rusos por renuncia a la fuerza? Sencillamente, esto: la retirada de los americanos de Europa, el desarme de la República Federal, la legitimación internacional de Pankow y la conversión del Berlín occidental en una entidad autónoma de la Republica de Bonn, la cristalización del «statu quo» europeo y la creación de una amplia zona desmilitarizada en el centro del Viejo Continente, que llevaría consigo, o poco menos, después de la defección de Francia, la desaparición de la OTAN.

No me parece probable que los soviéticos acepten un diálogo con Alemania occidental alrededor de un solo punto sacado del contexto de su propuesta. De aceptarlo, lo propondrían sobre el bloque de problemas planteados y no como desea el Gobierno federal, sobre uno de ellos.

En todo caso y puesto que el diálogo, según la declaración del secretario de Estado a la informació, Von Hase, se va a llevar en principio por la vía diplomática —es decir, por el cauce de la diplomacia secreta— habrá que esperar algún tiempo para vez sus primeros resultados.

PARIS: Manuel de Agustín

DOS MILLONES DE FRANCESES PASARAN EN ESPAÑA SUS VACACIONES

CADA CIUDADANO DEDICA LA DECIMA PARTE DE SUS INGRESOS AL DESCANSO LEJOS DEL HOGAR

PARIS (Del corresponsal de ARRIBA y Pyresa).—*Durante el verano de 1966 se calcula que cinco millones de franceses pasarán sus vacaciones en el extranjero, de los cuales dos millones vendrán a España; pero esta cifra, que anuncia una temporada fructífera en desplazamientos, no es más que una parte en el conjunto anual de la serie de descansos que jalonan la vida de esta V República. Según todos los cálculos estadísticos el ciudadano medio gasta la décima parte de sus ingresos en estas evasiones periódicas y en conjunto emplea el 68 por 100 en mantenimiento y el 20 por 100 en los transportes. El análisis de las cifras permite descubrir que la gran mayoría emprende viajes de 1.500 kilómetros como mínimo y que si bien para un mínimo de ocho días el 60 por 100 de los ciudadanos toma su reposo lejos del domicilio habitual para los fines de semana únicamente los menores de treinta años parecen decididos a desplazamientos.*

VERDUN, LUGAR DE PEREGRINAJE

Sin embargo, con lo concerniente a estas fechas actuales la tendencia es distinta. No sólo abandonarán su residencia los entusiastas del «week-end», sino que además, por coincidir con el medio centenario de la batalla de Verdún, unas 400.000 personas acudirán en calidad de peregrinos a los actos conmemorativos que las autoridades organizaron en torno a la necrópolis de Deuaumont.

Las ceremonias revestirán una solemnidad y grandeza inusitada: más de 1.000 personalidades de los altos organismos de la nación seguirán al Presidente De Gaulle en el homenaje a los muertos que piensa rendir el Jefe del Estado con los familiares de los 400.000 muertos franceses que cayeron en la «más grande batalla de la historia» y harán acto de presencia para esta conmemoración tan emotiva como patriótica.

Canalizar el paso de las multitudes, aunque sea para un gesto singularmente fervoroso resulta tarea fácil, hasta el punto que se ha preparado un dispositivo de tráfico excepcional que moviliza 11.000 guardias y toda una división motorizada de coches, camiones, helicópteros, aviones y trenes.

UN DRAMATICO PRONOSTICO

Esta movilización en torno a los campos del Meuse no será única sobre el territorio francés en estos tres días festivos, puesto que dadas las condiciones meteorológicas (que anuncian buen biento) y la paralización de la vida civil y laboral hasta el martes próximo, estiman que más de diez millones de ciudadanos emprenderán la salida entre hoy y mañana.

Evidentemente Verdún resulta un motivo justificadísimo de peregrinación nacional, pero no circunscribe a su exclusivo itinerario la marcha del pueblo. Tres millones de automóviles se lanzaron ya al escalofriante anhelo de evasión de lo cotidiano y los responsables del orden público estiman que si Francia puede cerra el balance de estos cuatro días con menos de 200 muertos por accidentes, su resultado constituirá un éxito de circulación, puesto que en circunstancias como la actual el número de desgracias sobrepasa en densidad al de los caídos en Verdún, sin que el honor y la patria reclame el sacrificio.

FOTO MURAL

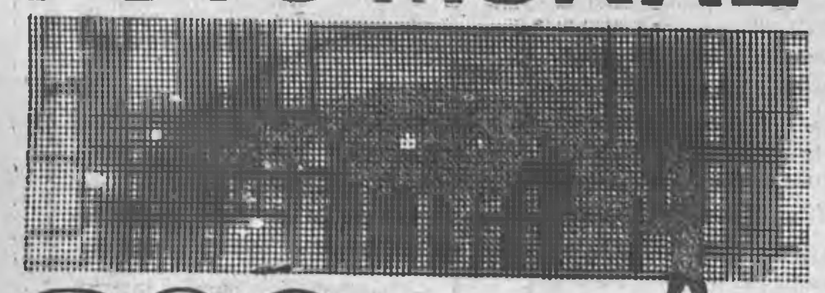

200 PTAS. M.²

Tels. 259 53 56 253 30 97 248 20 99

Henece, S.A. Bretón de los Herreros, 11. Madrid

MARIHUANA EN JAMAICA

En Kingston, Jamaica, la Policía se ha incautado y destruido varias plantaciones de marihuana, en las que había más de millón y medio de plantas y semillas, valoradas en unas trescientas mil libras esterlinas.

Ayuntamiento de Madrid

TELEX DE NUESTROS CORRESPONSALES EN EL EXTRANJERO

LONDRES: J. L. Avendaño

La Policía inglesa, contra cuatro peligrosos delincuentes

EVADIDOS DE UN PENAL, SON PERSEGUIDOS POR CIEN POLICIAS, CINCUENTA AUTOMOVILES, VEINTE PERROS Y VARIOS HELICOPTEROS

LONDRES. (Del corresponsal de ARRIBA y Pyresa.) — Toda una operación militar está desarrollándose en el sur de esta isla para la captura de unos peligrosos delincuentes que escaparon el pasado miércoles. Nueve presos habían ido desde el penal de Parkhurst, en la isla de Wight, hasta Winchester, donde se veía un proceso por incidentes ocurridos en la prisión, que había resultado en ataques a otros condenados. A su regreso al penal lograron inmovilizar a la Policía que los custodiaba y escaparon. De ellos, cuatro fueron detenidos poco después, aquella misma tarde, mientras los otros cinco desaparecían. La captura de aquéllos no ha dejado de tener interés, ya que en el caso de dos de ellos se practicó frente a las cámaras de la televisión, que estaban tomando la operación policíaca que allí se estaba desarrollando.

Esta tarde otro más ha sido detenido, y de un momento a otro se espera la captura de otro más. Sin embargo, esto no quiere decir que la historia se esté acabando. Según la opinión de la Policía, la escapada en masa ha sido organizada para permitir la huida de dos de los prisioneros, quienes por razones sólo conocidas del mundo del hampa han de verse en libertad.

No se trata de una escapada aprovechando un descuido, sino de un complot muy bien organizado que ha debido estarse preparando durante muchas semanas, tanto dentro como fuera de la prisión de Parkhurst. Por ejemplo, mientras salían corriendo del autobús de donde se fugaron —unos esposados individualmente, otros en pareja— se iban quitando las esposas con ayuda de unas llaves que, indudablemente, debieron preparar dentro de la prisión.

Esta tarde continuó la caza de los cuatro que aún quedan libres. Para ello hay movilizados en un frente de unos treinta kilómetros nada menos que cien policías, cincuenta coches patrulleros y veinte perros, así como todos los helicópteros disponibles en una cercana base de las Fuerzas Aéreas y otra del Ejército.

Aparte de todo lo que esto tiene de emocionante, sobre todo en días de vacaciones, cuando no hay otra cosa de que hablar, otra vez se vuelve a plantear el problema de la seguridad en las prisiones y en el transporte de los presos. La gente se queja de que la dulzura con que hoy se trata a los delincuentes solamente sirva, no para la educación y hasta la curación de los que hasta ahora se consideran como pacientes, sino para que éstos se burlen de la sociedad y para que queden sueltos delincuentes peligrosos, como los escapados ahora, todos ellos condenados por delitos de violencia y hasta de sangre.

ROMA: Ismael Medina

ULLASTRES: UN CONTACTO CONSTRUCTIVO ENTRE ESPAÑA E ITALIA

«Encontré en Roma la comprensión entre dos pueblos con intereses comunes», declara nuestro embajador ante el Mercado Común

ROMA (Del corresponsal de ARRIBA y Pyresa).— *En el marco de sus funciones como embajador de España ante el Mercado Común, lleva varios días en Roma el señor Ullastres. Antes de esta prieta y entiendo que positiva etapa romana nuestro embajador ante el poderoso club económico estuvo en Bonn, en París y en La Haya. La posición de la República Federal alemana respecto a una eventual vinculación de España a la restringida y restrictiva comunidad europea es de sobra conocida. El Gobierno alemán, en efecto, no ha tenido ninguna reserva en manifestarla con afirmativa claridad. De París sabemos también que apoya la opción española, aunque con exteriorización menos estrepitosa que Bonn. El Gobierno de La Haya parece haber comprendido también los términos reales del problema, es decir, los del mutuo interés en un terreno práctico, y estará de acuerdo con sus dos otros socios, dentro de los cauces de tradicional mesura del país de los canales y las fabulosas empresas internacionales, que allí llaman «cabezas de agua». ¿Cuál será en un mañana o más o menos inmediato la posición de Italia?*

Los lectores conocen al embajador Ullastres de cuando era Ministro de Comercio. Recordarán el tono lectoral y pedagógico de sus charlas por televisión. Sabía decir las cosas amargas sin violencia y poner lastre a los excesivos optimismos. Durante más de una hora hemos estado con él los corresponsales españoles en una charla amistosa. Casi una amigable tertulia, interrumpida por la inapelable frontera horaria de la visita al Presidente del Gobierno, señor Moro.

Siete ministros en tres días

No sé lo que a estas horas hablarán Moro y Ullastres sobre España, sobre Italia y sobre el Mercado Común, aunque me imagino una conversación pausada, tranquila, reflexiva y con las cartas contadas sobre la mesa. Pero estoy seguro de que Ullastres nos diría a la salida casi exactamente lo que esta tarde, después de haber visitado en tres días a siete ministros (Restivo, de Agricultura; Rubinacci, de Investigación Científica; Tolloy, de Comercio Exterior; Pieraccini, del Presupuesto; Fanfani, de Asuntos Exteriores; Colombo, del Tesoro; Andreotti, de Industria), tras haber conversado con los presidentes de las dos grandes y poderosas Confederaciones Agrícolas, dialogado con asesores y técnicos de las distintas ramas de la economía, tratado con los primeros hombres de la industria y dedicado extensas sobremesas a las planas mayores del partido liberal y de la Democracia Cristiana. Nos diría Ullastres: «Estamos cargados de razón y de razones y cuando se nos escucha, éstas se abren paso. En Italia hemos podido explicar abiertamente nuestros argumentos y ante ellos hemos encontrado la lógica comprensión que lógicamente debe existir entre dos pueblos que tienen intereses comunes. En el último período, la realidad ha hecho desvanecerse en buena parte el tópico de la contraposición entre las economías de nuestros países, que son inevitablemente complementarias de cara al conjunto europeo. Hay buena disposición, existe una mutua cordialidad, se dan razones prácticas de relación, nada impide que pueda haber acuerdo sobre temas de mutuo interés para los dos pueblos».

Nunca me ha sido fácil resumir al profesor Ullastres. Pero creo haber sintetizado la dirección de su pensamiento y de sus respuestas, sino con fidelidad literal, al menos con exactitud de intención. Sin embargo, el deber del corresponsal es ir más lejos de la natural cautela del diplomático. Y bien merece la pena valorar la visita del embajador de España ante el Mercado Común en el contexto de acaso los más amplios contactos y a más alto nivel que haya sostenido en el curso del viaje a los cuatro países de la Comunidad a los que hasta ahora se han extendido sus gestiones directas.

Italia pasaba por ser, después de Bélgica, el principal escollo a la integración de España en el Mercado Común. ¿A qué se debe entonces el aparente cambio de frente que evidencia el número y el nivel de los encuentros sostenidos por Ullastres? Me parecería aventurado afirmar que se han modificado sustancialmente las posiciones de valoración política, e incluso llego a suponer que no eran precisamente razones políticas las que endurecían el diálogo hace un año y ahora lo hace más transitable. El Mercado Común es un club de intereses económicos, donde los problemas políticos son generalmente marginales. Son, si se quiere, el indispensable merengue que endulza o desfigura el pastel.

En este último año, aparte de una serie de supuestos diplomáticos que han abierto más anchos caminos, Italia y España han tenido tiempo para contrastar el verdadero perfil de sus mutuos intereses. Se ha podido descubrir, a partir de un diálogo pragmático, que los factores de competencia entre los dos países se reducen exclusivamente al frente naranjero y casi sólo en el caso de campañas extraordinarias. En realidad, la Europa desarrollada, la Europa económicamente óptima del mercado de masas, no tiene bastante con los productos agrícolas italianos. Puede absorber al mismo tiempo los españoles. Todo es cuestión de llegar a un acuerdo, de contrastar opciones, de ahormar colaboraciones y de repartirse los papeles en el mejor beneficio de todos.

LA BUENA DISPOSICION DE ESPAÑA

Hay, además, otra cuestión que afecta a Italia en la misma mayor medida que los otros países del MEC. España ha evidenciado su buena disposición para integrarse en el Mercado Común mediante una amplia política de liberación de las importaciones, de las que se han beneficiado sustanciosamente los países de la Comunidad, con los que nuestro país realiza el mayor porcentaje de su comercio exterior. Si las puertas del Mercado Común no muestran una mejor predisposición hacia España, nuestro país se verá obligado inevitablemente a revisar esa política. Y no llevada de ningún espíritu de represalia, sino por imperativo de supervivencia. Si nuestro país no se beneficia de las ventajas internas del MEC, será insostenible la política de liberación. La hará prohibitiva el desnivel de la balanza de pagos. La industria italiana, en particular, conoce de sobra las consecuencias que para ella tendría el alzar unas fuertes barreras en un país hacia el que Italia dirige un conjunto muy sabrosos de exportaciones: más de 200 millones de dólares el último año.

Estos son, a mi parecer, los verdaderos términos del diálogo entre España e Italia y, en general, entre España y el Mercado Común. En Ullastres, profesor de Economía y durante varios años Ministro de Comercio, habrán encontrado un excelente expositor. Como ven, el problema está muy lejos de las ideologías, son habas contadas, que importa mucho contar al pueblo italiano y al pueblo español.

NOTICIAS BREVES DE TODAS PARTES

Francia y la China comunista firmarán la próxima semana un convenio para el establecimiento del servicio aéreo entre París y Shangai.

* * *

El Gobierno turco ha decidido expulsar del país a los turistas extranjeros de pelambrera y barba descuidada que «infectaron» sus calles durante anteriores etapas de vacaciones. Proceden de toda Europa y los Estados Unidos, pero el mayor porcentaje es de alemanes e ingleses. Sentados ante la catedral de Estambul o en las aceras de las calles, ofrecen un lamentable espectáculo y «solicitan donativos».

* * *

Una campana de bronce, cuya antigüedad se remonta a cuatrocientos años, y que pesa 500 kilos, ha sido robada del campanario de la iglesia de Norwich, Inglaterra. La Policía no pudo menos de comentar con encomio la vigorosa actividad de los expertos cacos.

ANALISIS

Por J. L. GOMEZ TELLO

PACTO DE VARSOVIA

Los comunistas yugoslavos, que tienen buen oído para lo que sucede en Moscú —nacieron en la misma cuna—, han señalado la reunión de los ministros militares del Pacto de Varsovia, así como una serie de cabildeos políticos preparatorios de una Conferencia de secretarios de los distintos partidos satélites que deberá tener lugar en julio. Moscú no confirma. Pero no entra en sus costumbres dar publicidad a las reuniones más que cuando le interesa.

Las reuniones de los ministros de Defensa de los siete países del Pacto de Varsovia son relativamente frecuentes, así como las del Comité Político, que flanquea a la estructura militar. Es lógico que en estos días haya Conferencia, puesto que se cumplen los once años de la fecha en que Moscú puso en pie esta estructura. También es probable que sea necesaria con vistas a la revisión de un instrumento político-militar que Moscú utiliza dentro de su estrategia mundial, también político-militar. Pero suponer que para ello precisan los dirigentes soviéticos consultar a sus satélites es algo pueril. El comandante supremo de las fuerzas del Pacto de Varsovia es el mariscal Gretchko, que ostenta también el cargo de viceministro de Defensa soviético. El jefe de las Fuerzas Aéreas del Pacto es un soviético. Soviético es el Estado Mayor, y exclusivamente soviético el armamento atómico. El nombre de Pacto de Varsovia es puramente simbólico. Es el Pacto de Moscú.

Una de las razones que se dan para conceder una importancia espectacular a la reunión es la supuesta pretensión de mayor independencia de Rumania. Conviene precisar que las informaciones sobre ello puestas en circulación en el mundo occidental —tan aficionado a tomar por realidades sus ilusiones— fueron desmentidas por Bucarest. En los once años de su existencia sólo ha habido un caso de intento de independencia del Ejército de un país comunista: los húngaros. Desde entonces Moscú redujo a la mitad a las tropas magyares, que sólo están representadas por seis divisiones en el Pacto soviético, mientras los demás miembros disponen de quince —Polonia— a doce —los búlgaros y rumanos—. En total, las Fuerzas Armadas del Pacto integran —en el sentido literal de la palabra, incluyendo el armamento, de procedencia soviética— un millón de hombres.

¿Independiente o «nacional-comunista» Rumania? El periódico «Scinteia» aprovechó la reciente visita a Bucarest de los comunistas españoles para reafirmar la unidad del movimiento comunista y obrero internacional, aparte de los habituales insultos a España que algunos olvidan. En la reunión del Pleno del C. C. rumano en abril se ordenó intensificar la formación marxista-leninista de la juventud. En su discurso conmemorativo de la fundación del partido, el verdadero dueño de Rumania, Ceausescu, insistió en el «internacionalismo proletario». ¿Se quiere más datos?

Ayuntamiento de Madrid

OPTIMISMO EN WASHINGTON SOBRE EL PROBLEMA DE GIBRALTAR

AGUIRRE DE CARCER HA CONFERENCIADO CON ALTOS FUNCIONARIOS DEL DEPARTAMENTO DE ESTADO

Las relaciones de España con la OTAN y su asociación al Mercado Común, tema de las conversaciones

WASHINGTON. (De la Delegación de Efe.)—La impresión que aquí se tiene sobre las conversaciones hispano-británicas sobre Gibraltar son relativamente optimistas. Teniendo en cuenta que Inglaterra ha aceptado las conversaciones, no ha cerrado la puerta al tema de la devolución de la soberanía sobre la Roca y ha pedido un aplazamiento de tres semanas, alegando diversos motivos que se consideran aceptables, y casi como ofreciendo excusas, para continuar las conversaciones. El fundamento principal de estas excusas es la complicada agenda internacional que ahora tienen los funcionarios del Foreign Office en relación con las reuniones de la OTAN.

Conversaciones

WASHINGTON. (Del corresponsal de Efe.) — Ha salido para Madrid el director general para Asuntos de Norteamérica del Ministerio de Asuntos Exteriores, don Nuño Aguirre de Cárcer

El señor Aguirre de Cárcer se trasladó a esta capital desde Londres, donde estuvo presente en las conversaciones hispano-británicas sobre Gibraltar, y vino desde la capital inglesa a Wáshington en su calidad de director general, a fin de mantener conversaciones con altos funcionarios del departamento de Estado, entre ellos los senadores Fullbright, Sparkman y Jackson.

En sus conversaciones con los funcionarios y representantes norteamericanos el señor Aguirre de Cárcer se refirió a las relaciones de España con el sistema colectivo de defensa de Europa a través de los convenios bilaterales con los Estados Unidos, que expiran en septiembre de 1968. También se refirieron las conversaciones a las relaciones de España con Europa y a la reactivación de la demanda de negociaciones para llegar a la asociación española con la Comunidad Económica Europea.

Se recuerda a este respecto que, en la visita a Madrid del ministro alemán de Asuntos Extranjeros, Schroeder, se tuvo ocasión de exponer ante él la posición del Gobierno español al respecto, y a la necesidad de que toda contribución española al sistema defensivo de Europa sea conjugada con una renovación de las relaciones económicas respecto a los países de la CEE. Se cree cierto que el ministro alemán comprendió perfectamente la demanda española, y a su llegada a Bonn la ha tomado seriamente en consideración. Lo que unido a las gestiones del embajador de España en París, señor Cortina, permitirá dar paso a luz verde en la reanudación de negociaciones a tal fin.

En su cambio de impresiones con los altos jefes citados no ha estado ausente el tema de las relaciones bilaterales de España con Inglaterra en lo referente a Gibraltar. De la solución que se dé bilateralmente al problema de Gibraltar se deducirá, en parte, la posición española en torno a las demás relaciones bilaterales y multilaterales.

En los medios bien informados de Wáshington se tiene la impresión de que las autoridades norteamericanas desean verdaderamente un acuerdo entre dos grandes naciones cual España e Inglaterra. Ambos amigos y aliados de los Estados Unidos. Estas impresiones vienen a coincidir con los puntos de vista mantenidos en las conversaciones recientemente celebradas entre Dean Rusk y el señor Castiella durante la visita de este último a Wáshington. Estados Unidos desea esa concordia

HISPANOAMERICA AL DIA

TIROTEO EN GUANTANAMO

Seis soldados cubanos atravesaron el perímetro de la base norteamericana

SANTO DOMINGO: BOSCH PIDE LA SUSPENSION DE ACTIVIDADES POLITICAS DURANTE EL DIA DE LA MADRE

GUATEMALA: SECUESTRO DEL VICEPRESIDENTE DEL CONGRESO NACIONAL

BRASILIA: COSTA E SILVA, PROBABLE PRESIDENTE DEL BRASIL

WASHINGTON.—El departamento de Defensa ha anunciado ayer que seis soldados cubanos penetraron en el perímetro de la base naval norteamericana de Guantánamo el lunes por la noche y que hubo un intercambio de disparos con los centinelas.

Un portavoz del pentágono ha dicho que los invasores dispararon contra los centinelas norteamericanos, que devolvieron el fuego. Entonces —añadió el portavoz— los cubanos huyeron de la base sin que al parecer resultasen heridos.

Este incidente ha ocurrido dos días después de que un centinela norteamericano disparó matando a un soldado cubano que se había infiltrado en la base y trataba de huir. (Efe.)

Petición de Juan Bosch

SANTO DOMINGO.—El ex Presidente Juan Bosch ha pedido la suspensión de toda actividad política el domingo próximo, con motivo de celebrarse el Día de la Madre en todo el país.

El candidato presidencial del Partido Revolucionario Dominicano solicitó al propio tiempo al Presidente Héctor García Godoy que suspenda temporalmente la orden por la cual se hallan confinados todos los militares en sus cuarteles hasta después de las elecciones.

Los efectivos militares recibieron orden de permanecer en sus respectivos cuarteles después de anunciar Bosch su decisión de abstenerse en los comicios, alegando que miembros de las Fuerzas Armadas en ropa de civil realizaban campañas proselitistas contra su partido. (Efe.)

Secuestro de un político guatemalteco

GUATEMALA. — Héctor Menéndez de la Riva, vicepresidente del Congreso Nacional y dirigente del Partido Institucional Democrático, fue secuestrado la noche del 26, según parece, por rebeldes armados.

El hijo del político halló el coche de su padre en el distrito residencial del sur de la ciudad después de haber sido golpeado por otro vehículo.

La Policía ha establecido bloqueos en las carreteras para impedir a los secuestradores llevarse a Menéndez al interior de Guatemala. (Efe.)

Costa e Silva, candidato a la Presidencia de Brasil

BRASILIA.—En la tarde del día 26 fue proclamada la candidatura a la Presidencia de la República del general Arthur da Costa e Silva, actual ministro de la Guerra. Como segundo en la fórmula se designó al ministro de Educación Nacional, Pedro Aleixo.

De la Convención nacional de la Alianza Renovadora Nacional (ARENA), celebrada en la capital de Brasilia, surgió ayer la fórmula Costa e Silva-Aleixo para las elecciones presidenciales indirectas que se celebrarán el 3 de octubre.

Se impusieron por abrumadora mayoría de 329 votos contra dos, adjudicados a Carlos Lacerda-Adauto Lucio Cardoso, y 26 en blanco.

Manifestaciones en Ecuador

GUAYAQUIL (Ecuador). — Nuevas manifestaciones de protesta por la presencia en Guayaquil del ex Presidente José María Velasco Ibarra han realizado numerosos grupos de estudiantes.

Las demostraciones estudiantiles estaban motivadas también por la renuncia del rector de la Universidad y del vicerrector, Roberto Nevárez, actual gobernador de la provincia de Guayas. (Efe.)

SEGUN ASSOCIATED PRESS

ESPAÑA SONDEA LA POSIBILIDAD DE ASOCIARSE AL MCE Y A LA OTAN

WASHINGTON.—España ha vuelto a realizar sondeos diplomáticos encaminados a su posible asociación con el Mercado Común y quizá, en un futuro, con la Organización del Tratado del Atlántico Norte (OTAN), según informa la agencia Associated Press.

Fuentes diplomáticas aseguran que Madrid intenta llevar a cabo prontas negociaciones con el Comité Económico Europeo sobre su oferta de asociación con el grupo de «los seis» en alguna de las formas o variantes que ha presentado, añade la citada agencia.

Se dice que España espera unirse a la OTAN una vez que esta Organización de defensa adopte su nueva forma, tras la solución de la crisis por que atraviesa en estos momentos a causa de la retirada de Francia del sistema militar unificado que ha mantenido hasta hoy la Organización y que será transformado en otra estructura a partir del primero de julio. Para llegar a su nueva fase, los catorce miembros restantes de la OTAN se reunirán en Bruselas del 6 al 8 de junio.

Se comprende que España esté intentando el apoyo de Estados Unidos para que se acepte su oferta de asociación con el Mercado Común y que esté gestionando otros acercamientos en otras capitales ante la resistencia creciente de Italia, Bélgica y Holanda, sigue diciendo AP.

Los Estados Unidos, en efecto, han mantenido bases aéreas en el territorio español a pesar de este ambiente. Y ahora, ante la retirada de Francia del Mando unificado de la OTAN, la cuestión de las bases militares, vuelos sobre el territorio de España y otros derechos podría revestir una extraordinaria importancia.

La asociación de España con la OTAN no es un tema candente por el momento, a causa de otros problemas de inmediata resolución con los que se enfrenta la Alianza occidental como consecuencia de la retirada francesa, concluye diciendo la mencionada agencia. (Efe.)

Rabieta antiespañola del «Daily Express»

ACONSEJA A LOS INGLESES QUE NO VENGAN A ESPAÑA MIENTRAS DUREN LAS "RESTRICCIONES" IMPUESTAS A GIBRALTAR

LONDRES. — El periódico londinense «Daily Express» hace un llamamiento a los ingleses para que no pasen sus vacaciones en España a causa de las restricciones impuestas a Gibraltar por las autoridades españolas.

El periódico, en un editorial, critica al Gobierno británico por haber accedido a celebrar conversaciones con España mientras que las restricciones sobre el Peñón continúan en vigor.

Critica también la visita del dirigente conservador Edward Hearth, así como la que realizarán la próxima semana dos grupos de miembros del Parlamento.

«Con su visita a España en este momento, estos políticos muestran su falta de puntos de vista coincidentes con el pueblo británico. Y los habitantes de Gibraltar considerarán estos viajes como una traición», afirma el periódico.

Y añade: «Todos los ingleses que piensen pasar sus vacaciones en España deben cancelar sus reservas». (Efe.)

ESPAÑA INFORMA A LA ONU SOBRE GIBRALTAR

(Continuación de la pág. 1.)

la ONU, es lógico que nuestra misión no haya perdido un momento de tiempo para informar no sólo a U Thant, sino también al mayor número posible de Delegaciones sobre el desarrollo de ese primer contacto establecido a nivel ministerial entre España y la Gran Bretaña. Por boca de sus representantes en Nueva York, nuestro Gobierno ha podido informar así que está dispuesto a garantizar los intereses de los habitantes actuales de Gibraltar, así como los que la Gran Bretaña pueda tener en la plaza, reafirmando también que todo acuerdo eventualmente alcanzado entre el Reino Unido y España será sometido a la aprobación del organismo internacional, de acuerdo con las estipulaciones de su carta. No es sin infinita satisfacción como se puede señalar que los contactos tomados en estos últimos días con un número de Delegaciones, así como el que ayer por la mañana estableció nuestra Misión con el grupo hispanoamericano, claramente indican que la tesis española sigue recibiendo la acogida más favorable no sólo por parte de las representaciones de las Repúblicas hermanas al sur de Río Grande, sino también de los grupos africanos y asiáticos y de la mayoría de las Delegaciones europeas.

Ayuntamiento de Madrid

LA HUELGA DE LOS MARINEROS INGLESES PUEDE DURAR OTRAS SEIS SEMANAS

EL PARLAMENTO CONCEDE AL GOBIERNO AMPLIOS PODERES PARA HACER FRENTE A LA SITUACION

LONDRES.—El Parlamento ha concedido al Gobierno amplios poderes de emergencia para proteger la economía de la nación contra el estrangulamiento que podría derivarse de la huelga de marineros mercantes.

Ambas Cámaras aprobaron unánimemente las treinta y cinco medidas solicitadas por el Gobierno laborista de acuerdo con la proclamación real del lunes pasado. (Efe.)

Caos en el puerto de Dover

LONDRES. — En el puerto de Dover hay un verdadero caos a causa de los miles de ingleses que quieren aprovechar las vacaciones de Pentecostés y que hacen cola en vano para conseguir una plaza en los transbordadores del Canal.

Los transbordadores británicos están parados a causa de la huelga de los marineros, y las Compañías de transbordadores franceses y belgas están realizando viajes extraordinarios, pero no pueden atender a la gran demanda de plazas.

Al mediodía, más de 600 vehículos, con sus propietarios, y llenos de artículos de campo, esperaban en el terminal, desde donde los transbordadores franceses se hacen a la mar para Dunquerque.

De las 42 travesías previstas para ayer en ambas direcciones, solamente se han realizado veinti dós, y se cree que sólo mil cuatrocientos vehículos llegarán al Continente, en lugar de los cuatro o cinco mil que realizan la travesía en estas fiestas.

Escasas posibilidades de arreglo

Mientras tanto, el Gobierno ha anunciado que un equipo, presidido por el juez lord Pearson, va a investigar las causas y circunstancias de la disputa, pero esto no hace aumentar las esperanzas de que termine el paro, que ya tiene amarrados a los muelles a 600 barcos y sin trabajo a 16.000 marineros.

Esa Comisión informará al ministro de Trabajo dentro de dos semanas.

Aunque la Marina está preparada para retirar a los barcos de los puertos para dejar sitio a los navíos extranjeros que lleven vitales abastecimientos, no se cree probable que se invoquen en este fin de semana las regulaciones de emergencia aprobadas por el Parlamento británico. (Efe.)

BUQUES FRANCESES Y BELGAS INTENTAN CUBRIR EL SERVICIO A TRAVES DEL CANAL DE LA MANCHA

Es posible que la huelga dure aún seis semanas

SOUTHAMPTON. — Los marineros británicos continuarán en huelga por lo menos tres —y posiblemente hasta seis— semanas más para lograr la semana de trabajo de cuarenta horas, de acuerdo con lo expresado anoche por William Hogarth, presidente del Sindicato, ante una reunión de marineros celebrada en esta ciudad. Dijo además que los Sindicatos marineros de los Estados Unidos, Japón y Países Escandinavos habían ofrecido retener a los barcos británicos que se encuentren en sus puertos, para apoyar así la huelga, que dura ya desde hace doce días.

«No queremos pedirles tal cosa», dijo, y continuó: «Pero si fuera necesario lograrían inmovilizar a cualquier buque británico a través de todo el mundo. Es evidente, desde luego, que muchos barcos serían desviados de su ruta a puertos extranjeros para escapar a la huelga.»

Es sabido que de acuerdo con su Estatuto los marineros no pueden adherirse a la huelga hasta que el buque esté amarrado en muelle británico. (Efe.)

Las huelgas ocasionaron grandes pérdidas a la Morris

LONDRES. — Una producción equivalente a siete mil quinientos coches ha perdido la firma británica Morris a causa de las huelgas durante los dos últimos años, afirma el periódico "Daily Mail". Por su parte, los obreros de la Empresa han venido perdiendo durante el año pasado un promedio semanal que se cifra entre veintiséis chelines y cuatro libras (entre doscientas dieciocho y seiscientas setenta y dos pesetas) cada uno.

Estos datos han sido revelados por el Comité integrado por tres personas que investiga el estado general de las relaciones industriales en la Empresa Morris, productora de los famosos coches deportivos "MG" y de los "Mini Traveller". La investigación se ha realizado a instancias del Sindicato Nacional de Constructores de vehículos como consecuencia de una serie de huelgas por parte del personal, que exigía el pago de determinadas cantidades en concepto de aumento de la producción. (Efe.)

LOS FUNCIONARIOS DE LA SEGURIDAD SOCIAL ITALIANA ANUNCIAN NUEVE DIAS DE PARO

ROMA.—El personal de las Instituciones de Previsión Social ha dispuesto realizar una huelga de nueve días, que se iniciará el próximo martes día 31. La decisión fue adoptada en protesta por la falta de aplicación de la escala móvil en el salario.

Huelga en la industria austríaca del acero

GRAZ (Austria).—Unos seis mil obreros y empleados de la industria nacionalizada del acero de la fundición de Donawitz, cerca de esta ciudad, han comenzado ayer una huelga de 24 horas en apoyo a sus demandas de aumento de salarios.

Los trabajadores piden un aumento del seis por ciento sobre sus actuales bases. (Efe.)

Bolivia: 20.000 maestros que no van a clase

LA PAZ.—Unos 20.000 maestros urbanos dependientes del Estado realizan una huelga general por tiempo indefinido en demanda de modificaciones a la ley de Jubilaciones que los ampara.

El ministro de Educación advirtió a los huelguistas que su actitud podría provocar el colapso de la Caja Nacional de Seguro Social. Aclara que el paro fue decretado aun antes de agotar las instancias conciliatorias que se venían realizando entre las partes interesadas relativas a las mejoras económicas exigidas por los maestros. (Efe.)

También suspende su actividad el profesorado argentino

BUENOS AIRES. — Una huelga de profesores y personal administrativo mantuvo hoy cerrados a la casi totalidad de los colegios secundarios de esta capital y amenaza prolongarse por tiempo indeterminado hasta que les sean pagados sus sueldos.

El movimiento de fuerza no alcanzó a los colegios de enseñanza técnica.

El Comité Unificador Docente de Acción Gremial (CUDAG), la máxima organización sindical docente, dio un comunicado apoyando moralmente la huelga y anunció que la semana próxima se realizará una huelga nacional si antes el Gobierno no regulariza los pagos de los profesores dependientes del Estado, que son la mayoría. (Efe.)

DESPUES DE AÑO Y MEDIO EN EL ESPACIO

EL «MARINER IV» ENTRA EN CONEXION TELEMETRICA CON LA TIERRA

PASADENA (California, Estados Unidos).—El «Mariner IV», que tomó las primeras fotografías de Marte el año pasado, ha entrado en conexión telemétrica con la Tierra, informa el Laboratorio de Propulsión.

Después de dieciocho meses de vuelo, el ingenio espacial, en respuesta a una orden radiada desde la Tierra, ha transmitido información acerca de los datos obtenidos en el espacio.

Estableció contacto la estación de seguimiento de Goldstone, situada en el cementerio de Mohave, a unos 160 kilómetros al este de aquí.

El «Mariner IV» ha sobrepasado sus posibilidades de supervivencia en el espacio en más del 100 por 100, indican los funcionarios del Laboratorio Se diseñó para que realizase una misión de 6.000 horas y hasta ahora lleva en funcionamiento más de 13.000.

El «Mariner IV» no ha perdido sus mecanismos externos de aprovechamiento de energía solar, con el cual tiene el elemento principal para sus transmisiones.

Fue lanzado el 28 de noviembre de 1964 de Cabo Cañaveral. El 14 de julio de 1965 se aproximó a unos 9.000 kilómetros de Marte y envió a la Tierra veintiuna fotografías de la superficie del planeta. (Efe.)

Se aplaza el lanzamiento del "Gemini 9"

CABO CAÑAVERAL.—La misión especial del «Gémini IX», tripulado por dos astronautas, que iba a realizarse el próximo martes, ha sido aplazada por lo menos veinticuatro horas para disponerse de más tiempo para la preparación del cohete «Atlas».

El vuelo estaba preparado para el 17 de mayo, pero fue aplazado porque el cohete «Agena» no logró entrar en órbita.

Este vuelo «Gémini» supone el acoplamiento con un objetivo espacial y un paseo espacial por el astronauta Cernan.

A causa del fracaso del «Agena», Cernan y su compañero Stafford realizarán el encuentro con un vehículo «Objetivo Pasivo», que es menos maniobrable que el cohete «Agena». (Efe.)

CONTACTOS DE ESPAÑA CON EL BANCO MUNDIAL

PROBABLE PRESTAMO DE CUARENTA MILLONES DE DOLARES A NUESTRO PAIS

WASHINGTON.—El Banco Mundial y el Gobierno español mantienen contactos para conocer las posibilidades de un préstamo a España por parte de dicho Banco de 40 millones de dólares, destinado a la construcción de la autopista del Este, que enlazará Barcelona con Murcia.

Aparte de la financiación de dicho Banco para la modernización de la Renfe, entidad que puede reciba ulteriormente nuevas cantidades con el mismo fin, el Banco Mundial ha contribuído a la realización de los proyectos de la autopista que enlazará La Junquera con Barcelona, facilitando el tránsito de Francia a España en la zona Este de la Península.

España no ha utilizado todavía más que una pequeña parte de las cantidades que le han sido concedidas como crédito por el Banco Mundial. (Efe.)

NO SE CONFIRMA LA REUNION DEL PACTO DE VARSOVIA EN MOSCU

LOS INFORMES PARTIERON DE LOS CORRESPONSALES YUGOSLAVOS EN LA CAPITAL SOVIETICA

MOSCU.—De momento no se han confirmado los informes que han circulado por esta capital de que los ministros de Defensa de los siete países que integran el Pacto de Varsovia se hayan reunido en Moscú.

De fuente comunista se dice, sin embargo, que se sabe que esta reunión es esperada desde hace tiempo y que si no se han reunido lo harán dentro de pocos días.

Los informes citados partieron de los corresponsales yugoslavos en la capital soviética.

Muy frecuentemente las reuniones comunistas se mantienen en secreto.

También se dice que una reunión de este tipo sería la lógica preparación a la proyectada conferencia soviética de alto nivel que seguramente tendrá lugar en julio. (Efe.)

Ayuntamiento de Madrid

MISION INDONESIA EN LA CAPITAL MALASIA

Es el paso previo a las inmediatas conversaciones de paz

ALOR STAR (Malaya).—Los delegados indonesios que en misión de buena voluntad se encuentran en Malasia como paso previo a las conversaciones de paz para terminar con el estado de guerra no declarada entre Malasia e Indonesia han llegado a Alor Star, donde fueron recibidos por el primer ministro de la Federación, príncipe Abdul Rahman, en el primer contacto oficial entre los dos países.

Después de celebrar una reunión de treinta minutos con el príncipe Abdul Rahman, manifestaron en una conferencia de Prensa que consideraban la visita como «señal de victoria de las fuerzas del bien sobre las del mal».

El ministro de Asuntos Exteriores de la Federación, Razak, manifestó anteriormente que las conversaciones de paz comenzarán el próximo lunes en Bangkok, Tailandia.

Razak dijo «que era un gran día para Malasia, porque se podía percibir el fin de la confrontación y el comienzo de la paz en esta región».

Al recibir un mensaje de buena voluntad del general Suharto, jefe del Poder Ejecutivo en Indonesia, Razak añadió que «con esto se demostraba la buena voluntad y sinceros deseos de paz del Gobierno militar indonesio».

A la llegada del grupo indonesio, a bordo de un transporte «Hércules», el teniente coronel Alí Moestobo descendió en primer lugar y dirigiéndose al secretario permanente del ministerio de Asuntos Exteriores de Malasia, Tan Sri Inche Ghazali Shafi, lo abrazó mientras las lágrimas rodaban por las mejillas de ambos hombres. (Efe.)

Seis generales indonesios fueron asesinados

YAKARTA.—Seis generales indonesios fueron asesinados por orden de un comandante del Ejército del Aire, según se ha informado en Yakarta ante un Tribunal militar.

El comandante Sujono, del que se dice ha admitido las acusaciones, está siendo juzgado por conspiración contra la seguridad del Estado, según informa la agencia oficial de noticias Antara.

La citada agencia añade que los seis generales fueron condenados a muerte durante el fracasado golpe de Estado del pasado octubre. (Efe.)

Ayuda norteamericana a la India

WASHINGTON. — El secretario de Agricultura, Orville L. Freeman, ha anunciado un nuevo acuerdo sobre alimentación, según el cual la India recibirá 313 millones de dólares de productos agrícolas, preferentemente grano.

El nuevo acuerdo hace que el valor de los productos alimenticios proporcionados a la India desde el 30 de septiembre de 1964 ascienda a 1.113.100.000 dólares.

Mediante el convenio actual se suministrarán 2,75 millones de toneladas métricas de harina de trigo, 750.000 toneladas de grano, 200.000 toneladas de maíz, 200.000 balas de algodón, 1.000.000 de kilogramos de tabaco, etc.

El pago se realizará en rupias indias. (Efe.)

Reorganización del Gabinete de Chiang Kai Chek

TAIPEH.—El Gobierno de la China nacionalista ha nombrado a su actual embajador en Tokio, doctor Wei Tao Ning, ministro de Asuntos Exteriores.

Wei Tao Ning sucede a Shen Chang-Huan, quien ha dimitido por motivos de salud.

Los otros cambios que se han producido en el Gabinete después de la reelección del generalísimo Chiang Kai Chek para un cuarto mandato de la República son:

Huang Shou-Ku, ex ministro de asuntos Exteriores, sustituye a Yu Ching-Tang como viceprimer ministro. Hsu Ching-Chung, ex director general de Agricultura y reservas forestales, que pasa a la cartera del Interior, sucediendo a Kien Chen-Tung.

Lien Chen-Tung y P. Y Hsu, presidente de la Comisión de Control de Divisa Extranjera y Comercio Exterior, sustituye a Yo Ta-Wei y Tsai Pei-Ho como ministros sin cartera. (Efe.)

El asunto de Cachemira al Consejo de Seguridad

RAWALPINDI (Pakistán). — Es muy probable que Pakistán presente ante el Consejo de Seguridad de las Naciones Unidas el asunto de Cachemira, según ha declarado el portavoz del Gobierno pakistaní, Abdul Awal Bhuyian.

Al contestar a varias preguntas en el Parlamento, Awal dijo, en nombre del ministro de Asuntos Exteriores, Z. A. Bhutto, que el acuerdo de Tashkent, firmado en enero entre la India y el Pakistán, prevé un arreglo amistoso de la cuestión de Jammu y Cachemira.

A pesar del acuerdo, dijo Awal, la India continúa afirmando que los territorios de Jammu y Cachemira forman parte de la Unión India, «clara violación del acuerdo»

Awal advirtió que Pakistán está dispuesto a llevar este tema ante el Consejo de Seguridad de la ONU. (Efe.)

Los comunistas asesinan a tres personas en Birmania

RANGUN.—Rebeldes comunistas robaron armas y destruyeron varios edificios al ocupar un campo de trabajo para presos y el puesto de Policía situado cerca de Paukkaung, a 240 kilómetros al noroeste de esta capital, según informa la Prensa de Rangún.

Otro grupo de unos 150 comunistas disidentes robaron mercancías por valor de dos mil libras esterlinas en el distrito del delta del río Irrawady. En el Estado de Karen, una patrulla del Ejército dio muerte a cuatro rebeldes durante un choque armado.

En el centro de Birmania, los comunistas han asesinado a tres personas por haber informado a la Policía acerca de sus actividades y lugar de las mismas. (Efe.)

PROBABLES CONVERSACIONES GRECO-TURCAS SOBRE CHIPRE

REUNION DE LA COMISION ARABE PARA LA UTILIZACION DE LAS AGUAS DEL RIO JORDAN

NICOSIA.—El ministro de Asuntos Exteriores de Chipre, Spyros Kyprianu, ha salido por vía aérea rumbo a Atenas para consultar con el Gobierno griego sobre las propuestas conversaciones greco-turcas sobre Chipre.

Al hablar con los periodistas dijo que el Gobierno chipriota no tiene nada que objetar al diálogo entre grecos y turco chipriotas, puesto que el acuerdo firmado entre Atenas y Nicosia considera que se debe llegar a una solución. Esta cláusula prevé que cualquier solución no impide que se llegue a la Enosis (Unión con Grecia) y que ésta excluye toda participación del territorio chipriota. (Efe.)

El problema de las aguas del Jordán

AMMAN. — La Comisión árabe para la utilización de las aguas del río Jordán y de sus afluentes, creada para contrarrestar los proyectos israelíes de desviación de dichos cauces, terminó su décimonona sesión.

En un comunicado hecho público después de los cinco días que ha durado la Conferencia, se dice que la Comisión citada pasó revista a los proyectos jordanos, libaneses y sirios, con el fin de oponerse a los planes de los israelíes.

A la reunión, presidida por el secretario general de la Liga Arabe, general Abdul Khaliq Hassuna, asistieron representantes del mando militar árabe unificado y delegados de Siria y Líbano. (Efe.)

El primer ministro israelí, a Africa

TEL AVIV.—El primer ministro de Israel, Levi Eshkol, ha salido de Tel Aviv por vía aérea para un viaje de tres días de duración a diferentes lugares de Africa.

Eshkol hará escala primero en París, donde permanecerá hasta el domingo para continuar luego viaje a Dakar, Senegal, primera parte de su recorrido por siete países.

También visitará la Costa de Marfil, Liberia, Congo-Leopoldville, República Malgache y Kenya. Además de Uganda, escena de violencias en los últimos días.

Poco antes de salir conferenció con Pinhas Sapir, que se hará cargo de la cartera de Gobierno y Defensa en ausencia de Eshkol, y con el ministro de Asuntos Exteriores, Abba Eban. (Efe.)

El Sha de Persia, en Bucarest

VIENA.—El Sha Mohamed Reza Pahlevi, de Persia, ha llegado a Bucarest por vía aérea procedente de Teherán, invitado por el Presidente del Estado rumano, Chivu Stoica, según informa la agencia rumana de noticias Agepress.

COORDINACION DE LAS LEYES EUROPEAS SOBRE ACCIDENTES EN CARRETERA

RECOMENDACION DE LA REUNION DE MINISTROS EUROPEOS DE JUSTICIA

BERLIN OCCIDENTAL. — La reunión de ministros de Justicia de algunos países de Europa, que se viene celebrando en esta capital, ha dado como resultado una recomendación para que se llegue a una coordinación de las leyes europeas, refiriéndose de una manera especial a las responsabilidades de los accidentes en carretera y la provocación al odio, en sus fundamentos raciales, nacionales y religiosos.

El ministro de Justicia de Alemania Federal ha manifestado que estas precisiones anteriormente mencionadas eran sólo dos de una serie de recomendaciones que se habían planteado en el curso del debate ministerial de las 18 naciones del Consejo de Europa.

Dirigiéndose a la opinión pública, en una conferencia de Prensa sostenida después de haber terminado el debate entre los ministros de Justicia, el doctor Maeger ha manifestado, por otra parte, que se ha propuesto también que se celebren este tipo de debates cada dos años, con el fin de prevenir las divergencias que, sin duda, surgirán en la ley europea.

La próxima reunión se celebrará en Londres en el año 1968. (Efe.)

NO HAY ACUERDO EN EL MC SOBRE LOS PRECIOS DE AGRICOLAS

FIN DEL DEBATE DE LOS MINISTROS DE AGRICULTURA

BRUSELAS. — Los ministros de Agricultura de los seis países del Mercado Común Europeo terminaron ayer el debate comenzado hace dos días, sin que hayan llegado a un acuerdo sobre un precio común, por lo que se refiere a la leche o las reglamentaciones complementarias de las frutas y vegetales.

El Consejo en pleno de ministros del Mercado Común se reunirá de nuevo los días 13 y 14 del próximo mes de julio, y sus ministros de Agricultura, los días 28, 29 y 30 del mismo mes. (Efe.)

OTTO DE HABSBURGO PODRA VISITAR AUSTRIA

HA RENUNCIADO PARA SIEMPRE SUS DERECHOS A LA SUCESION DEL TRONO

VIENA. — El ex pretendiente al Trono de Austria, Otto de Habsburgo, obtendrá en breve permiso para regresar a su país de origen, después de cuarenta y siete años de exilio, según ha manifestado su abogado, Ludwig Draxler, en Viena.

Draxler, que representa al hijo del último Emperador de Austria en sus reclamaciones legales contra la República, añadió que el ministerio austriaco del Interior concederá a Otto de Habsburgo un pasaporte en un «futuro próximo».

Otto de Habsburgo-Lorena firmó el 31 de mayo de 1961 una declaración de lealtad a la República, renunciando para siempre a sus derechos sucesorios como jefe de la casa de Habsburgo-Lorena al Trono de Austria, de acuerdo con los términos de la llamada «Ley Habsburgos» de 1919. (Efe.)

MINISTERIO DE TRABAJO

INSTITUTO NACIONAL DE PREVISION

Subdelegación General de Administración

SERVICIO DE OBRAS

Se abre concurso para la instalación de COCINAS en el edificio destinado a Residencia Sanitaria de la Seguridad Social en JEREZ DE LA FRONTERA (Cádiz).

La documentación podrá examinarse en las Oficinas del Instituto en Madrid, Alcalá, 56, planta 6.ª, o en las de su Delegación en Cádiz, glorieta Puerta de Tierra.

Las proposiciones deberán presentarse antes de las trece horas del día 11 del mes de junio próximo.

Madrid, 23 de mayo 1966.

MINISTERIO DE TRABAJO

INSTITUTO NACIONAL DE PREVISION

Subdelegación General de Administración

SERVICIO DE OBRAS

Se abre concurso para la instalación de LAVADERO Y PLANCHA en el edificio destinado a Residencia Sanitaria de la Seguridad Social en JEREZ DE LA FRONTERA (Cádiz).

La documentación podrá examinarse en las Oficinas del Instituto en Madrid, Alcalá, 56, planta 6.ª, o en las de su Delegación en Cádiz, glorieta Puerta de Tierra.

Las proposiciones deberán presentarse antes de las trece horas del día 16 del mes de junio próximo.

Madrid, 24 de mayo 1966.

Ayuntamiento de Madrid

CAO KY, DISPUESTO A UN ACUERDO CON LOS BUDISTAS

MAS DE 150 GUERRILLEROS MUERTOS EN COMBATE

AVIONES NORTEAMERICANOS LLEVARON A CABO 19 MISIONES DE BOMBARDEO SOBRE VIETNAM DEL NORTE

SAIGON. — Unos 1.000 guerrilleros comunistas vencieron a un batallón de 350 survietnamitas durante una batalla que duró toda la jornada de ayer jueves y que ha sido calificada del más fuerte ataque que los rojos han desencadenado desde hace bastante tiempo, según informa hoy un portavoz militar.

Más tarde los survietnamitas lograron rehacerse y reconquistar las posiciones perdidas en la batalla. No parece que este combate vaya a ser el principio de la esperada ofensiva comunista correspondiente a esta estación monzónica.

La batalla comenzó con un asalto de los comunistas a 125 kilómetros al suroeste de Saigón con fuego de mortero en intensa barrera. Después de esta preparación los guerrilleros del Vietcong atacaron a un destacamento de unos 100 soldados gubernamentales, a los que infligieron «moderadas bajas», según el citado portavoz.

Después de dos horas de lucha cuerpo a cuerpo el batallón survietnamita se retiró y pidió ayuda a la artillería y aviación. Por la noche la posición volvía a ser reconquistada por los gubernamentales, dando muerte a unos 20 comunistas y capturando un fusil automático y ocho armas más de calibre diverso.

Las tropas norteamericanas en otros sectores dieron muerte ayer a 51 guerrilleros en acciones aisladas. La primera división aerotransportada dio muerte a 22 guerrilleros en combates entablados a 432 kilómetros al norte de Saigón y la primera de infantería a 29, capturando grandes cantidades de municiones, víveres y otros suministros en una operación de limpieza a 34 kilómetros al este-sureste de la capital.

La artillería de la Marina de los Estados Unidos bombardeó una concentración de más de 100 comunistas a unos 487 kilómetros al norte de Saigón con cañones de largo alcance. Los resultados se desconocen.

Bombarderos «B-52» de las Fuerzas Aéreas de los Estados Unidos bombardearon zonas de concentración de guerrilleros en la provincia de Quang Ngai, a unos 470 kilómetros al norte de Saigón.

Pilotos de las Fuerzas Aéreas, Marina e infantería de Marina dieron muerte a un total probable de 38 guerrilleros y destruyeron edificios y embarcaciones en 382 salidas sobre el Vietnam del Sur el pasado jueves.

La fuerza aérea de la Marina realizó 19 misiones de bombardeo sobre el Vietnam del Norte sobre blancos costeros. La fuerza aérea sólo realizó dos misiones debido al mal tiempo.

Los pilotos de la Marina con aparatos procedentes del portaaviones «Hancock» y «Enterprise» alcanzaron los objetivos señalados cerca de Dx Vinh, Tranh Hoa y Don Hoi, en el norte, destruyeron varios centros de comunicaciones, causaron daños en tres puentes y tres edificios, hundieron un carguero y averiaron 10 barcazas y juncos.

La fuerza aérea concentró sus ataques en la carretera número 15, de gran circulación, que pasa por el puerto montañoso de Mu Gia, en la parte norte de la ruta de mayor utilización comunista para suministros. (Efe.)

EL JEFE DEL GOBIERNO SE ENTREVISTO CON EL GENERAL CHANH THI

DESFILE CON ANTORCHAS DISUELTO EN SAIGON POR LAS FUERZAS DE SEGURIDAD

HUE.—Preguntado sobre si estaría dispuesto a llegar a un acuerdo con el poderoso movimiento budista, que pide su retirada, Ky dijo: «Sí. Estoy dispuesto a llegar a un acuerdo con cualquiera en cualquier momento y en cualquier lugar.»

Añadió que no temía que se atentara contra él.

El vicemariscal del Aire Nguyen Cao Ky se dirigió por vía aérea a Da Nang situada a 88 kilómetros de Hue. A su llegada manifestó a los periodistas que era mejor arreglar las cosas en Hue por caminos diplomáticos en lugar de enviar tropas.

El primer ministro condenó el asalto de la biblioteca del Servicio de Información de los Estados Unidos en Hue y dijo que había sido la obra de una «minoría de fanáticos».

Ky dijo que los jóvenes oficiales ejercían presión para que se emprendiera una acción militar contra Hue. Añadió que la fuerza de choque formada por 2.500 hombres que fue enviada a Da Nang para sofocar la rebelión permanecería allí tanto tiempo como se considerase necesario. (Efe.)

Entrevista Ky-Thi

CHU LAI (Vietnam del Sur).— El primer ministro del Vietnam del Sur, vicemariscal del Aire Nguyen Cao Ky, se ha entrevistado en esta ciudad con el teniente general Nguyen Chanh Thi, cuya dimisión como comandante del primer Cuerpo de Ejército del Vietnam del Sur dio lugar a la reciente rebelión antigubernamental en Da Nang.

Ambos hombres se entrevistaron en los cuarteles generales de la primera división de Infantería de Marina de los Estados Unidos en Chu Lai, a unos 470 kilómetros al norte de Saigón.

Thi llegó a bordo de un avión del Ejército de los Estados Unidos. Fuentes americanas bien informadas indican que la reunión se celebró «perfectamente», aunque no proporcionan resultados.

Thi se había negado previamente a entrevistarse con Ky, excepto en su fortaleza de Hue. El dirigente rebelde se hallaba protegido por fuerzas de Infantería de Marina de los Estados Unidos, añaden las citadas fuentes. (Efe.)

Desórdenes en Saigón

SAIGON.—Las fuerzas de seguridad, con bombas de gases y disparando al aire con pólvora deshicieron un desfile con antorchas por las calles de la capital, en que participaron unos dos mil jóvenes survietnamitas.

Civiles americanos evacuados de Hue

HUE. — Los civiles americanos residentes en esta ciudad han sido evacuados después de que el Consulado de los Estados Unidos decidiera que no podía garantizar por más tiempo su seguridad.

Un grupo de 45 civiles han sido evacuados por vía aérea con destino a Saigón desde este centro de oposición al Gobierno militar del primer ministro, Nguyen Cao Ky.

Anteriormente, 116 bonzos y diaconistas budistas comenzaron una huelga de hambre de cuarenta y ocho horas de duración frente al Consulado de los Estados Unidos.

Los manifestantes llevaban pancartas en las que se pedía a los Estados Unidos que no apoyara al Gobierno militar de Ky. (Efe.)

Rusk: "Camboya está siendo utilizada por los comunistas"

WASHINGTO.N. — El secretario de Estado, Dean Rusk, pidió que sea reforzada la Comisión Internacional de Control, con el fin de que pueda responder de que Camboya no es usada como una base por los comunistas vietnamitas.

El secretario de Estado dijo que la Comisión Internacional de Control debería ser reforzada.

Poco antes, en otra conferencia de Prensa dada por el general Stanley R. Larsen, que manda las fuerzas aliadas en el centro de Vietnam, afirmó que se hallan concentrados en Camboya seis regimientos de comunistas vietnamitas, en total unos 10.000 hombres.

Rusk dijo que no tenía información tan precisa. No obstante, aseguró que Camboya está siendo utilizada por los comunistas. (Efe.)

OLIVETTI
STUDIO DE LUXE

La olivetti studio de luxe
tiene su sitio
donde la máquina portátil
no es suficiente
y la máquina standard
resulta demasiado grande.

Ligera, resistente, segura,
compacta, de larga duración,
es la máquina ideal
para el hombre de ciencias,
para el hombre de negocios,
para el funcionario que prefiere
escribir personalmente.

Su perfección técnica, su volumen,
su línea moderna, su estuche elegante
hacen de ella la máquina adecuada
para la casa, el viaje o la oficina.

La olivetti studio de luxe
es la máquina de escribir
de aplicaciones múltiples.

olivetti

COMERCIAL MECANOGRAFICA, S. A.
Avda. José Antonio, 30 - Tel. 222 46 48 - MADRID-13
Sucursales, Delegaciones y Concesionarios en toda España

Ayuntamiento de Madrid

GAMBIA: VICTORIA DEL PARTIDO PROGRESISTA EN LAS ELECCIONES

CONTINUA LA DISPUTA ENTRE EL CONGO Y LA UNION MINERA, PROPIEDAD BELGA

BATHURAST. — El partido progresista popular del primer ministro, Sir Dawde Jawara, ha logrado la victoria en las primeras elecciones generales celebradas en Gambia en su independencia.

Los resultados finales anunciados demuestran que el partido que gobierna ha logrado 24 escaños de los 32, por lo cual la oposición solamente ha conseguido ocho.

Los candidatos independientes no han conseguido ni un solo escaño.

La campaña electoral que comenzó el 17 de mayo y la votación se ha desarrollado con la mayor normalidad, no habiéndose producido incidentes ni actos de violencia. (Efe.)

Traslado a Leopoldville

LEOPOLDVILLE. — La disputa del Congo con la Compañía Unión Minera, de propiedad belga, ha vuelto a producirse cuando el Gobierno del Congo ha acusado a la compañía belga de haber dado marcha atrás por lo que se refiere a las promesas hechas por la Unión Minera de trasladar sus cuarteles generales al Congo.

Un comunicado despachado después del debate especial que ha celebrado el Gabinete, manifiesta que el Presidente Mobutu ha recibido una carta de la Compañía, cuyo contenido va en contra de la anterior decisión.

Pero el Gobierno se mostró reacio a que la oficina principal de la Compañía Unión Minera fuera trasladada a Kinshasa (Leopoldville) el 1 de enero de 1967, según añade el comunicado.

El sábado pasado el Gobierno manifestó que uno de los dirigentes de la Compañía aseguró al Presidente Mobutu que el cuartel general de la Unión Minera iba a ser trasladado al Congo desde Bruselas tan pronto como fuera posible.

Pero la carta, así como las informaciones procedentes de Bruselas, indican que la compañía piensa trasladar sus servicios sociales y administrativos a Leopoldville, pero que la oficina principal piensan dejarla en Bruselas.

Fuentes informadas indican que el Presidente no está dispuesto a esto y que la decisión tomada era que la compañía trasladase su cuartel general a Leopoldville.

La propuesta de la compañía, referente a un traslado meramente parcial, va en contra de la ordenanza aparecida en el Congo hace tres semanas, según la cual todas las compañías que estuvieran legalmente constituidas en el país debían trasladar sus cuarteles generales al Congo, Leopoldville, en concreto, antes de finales de año. (Efe.)

Piden la libertad de los nacionalistas rhodesianos

DAR ES SALAAM.—El Comité de Descolonización de las Naciones Unidas ha decidido pedir la puesta en libertad de los nacionalistas rhodesianos Joshua Nkomo y Ndabinge Sithole, de modo que puedan prestar testimonio ante el citado Comité.

El Comité, que lleva a cabo una investigación bajo la presidencia de Gershon Collier, Sierra Leona, ha decidido enviar un cable al Gobierno británico con objeto de que interese la puesta en libertad de los citados dirigentes nacionalistas detenidos bajo el régimen de Ian Smith, en Salisbury.

Inglaterra, sin cobre de Zambia

LONDRES.—A causa de la suspensión total de envíos de cobre desde Zambia, se cierne una grave amenaza sobre los abastecimientos de cobre para la Gran Bretaña.

Las dos compañías de cobre más importantes de Zambia, la Anglo Americ y la Roan Selection Trust, anunciaron la imposibilidad de cumplir los contratos de envíos del metal, debido a «fuerza mayor», motivada por la disputa entre Rhodesia y Zambia sobre la financiación de su sistema ferroviario conjunto financiando por ambos países.

En Gran Bretaña se dispone únicamente de unas treinta mil toneladas de cobre, lo que supone las necesidades de quince días. (Efe.)

PROYECTO DE LEY CONTRA LA SUBVERSION EN GUYANA

LO PRESENTARA EL JEFE DEL GOBIERNO ANTE EL PARLAMENTO

GEORGETOWN.—El jefe de Gobierno, Forbes Hurnham, ha manifestado ayer que sometería al Parlamento dentro del plaza de treinta días un proyecto de ley para proteger su nación, que obtuvo la independencia contra la subversión. Al mismo tiempo que proporciona mayores garantías para los derechos privados.

Hurnham celebrará una conferencia de Prensa a las 15 (hora española), en el segundo día de independencia de este pequeño país suramericano. (Efe.)

Júbilo popular

GEORGETOWN. — Miles de jubilosos guyaneses, acompañados de bandas de música que tocaban calypsos sin interrupción han danzado durante toda la noche y hasta primeras horas de la madrugada por las calles de Georgetown, poniendo punto final al primer día de Guyana independiente, al término de ciento treinta y cinco años de soberanía británica.

¿POR QUE IMPONER LA DEMOCRACIA A AFRICA?

A raíz de producirse el sangriento golpe de fuerza en Nigeria —en el que fue asesinado el Presidente sir Abubaba Tafawa Balewa— el prestigioso «The Ilustrated London News» publicó este certero diagnóstico de las enfermedades políticas africanas, debido al antiguo profesor de la Universidad de Malaya C. Northcote Parkinson. Probablemente sus tesis, poco habituales en el clima conformista del liberalismo inglés, debieron sobresaltar a algunos electores. Pero la penetración, la documentación y el análisis efectuados por el autor se han revelado asombrosamente certeros. Después de Nigeria, le tocó el turno revolucionario a Ghana, y ahora hace sólo unos días a Uganda, dos Estados africanos que se juzgaban sólidamente anclados en su evolución política. Los acontecimientos, igualmente sangrientos, de Uganda dan al artículo del profesor Northcote Parkinson una actualidad que apreciarán nuestros lectores.

Los intentos británicos para organizar esa parte de Africa cocidental comenzaron en 1861 y condujeron a una fusión de territorios en 1906, lo que preparó el camino para una Universidad, fundada en 1914, y para la Federación de 1954, que ahora se tambalea.

LAS FEDERACIONES

La moda de las Federaciones —y de las Universidades coloniales— alcanzó su punto culminante hacia 1948. Ahora se están derrumbando en rápida sucesión y por razones que parecen suficientemente evidentes. La olución que parece perfecta en una mesa de despacho de Whitehall —tan rotunda como para ser aplicable en circunstancias que varían ampliamente— normalmente no tiene que ver con el problema, tal como lo ven aquellos que lo viven. Las Universidades, fundadas para dotar a cada territorio de su guía intelectual, llegaron con veinte años de retraso, por lo menos. En cuanto a la constitución, es algo que se copió vagamente de los Estados Unidos, basada en teorías democráticas que tal vez se creyeran válidas en un país totalmente distinto. Y lo que queda por último es el general formado en la Academia de Sandhurst, cuya existencia es el factor más esperanzador en lo que por lo demás es un escenario caótico.

La falacia fundamental de toda nuestra teoría colonial ha sido el supuesto de que un cierto patrón de constitución parlamentaria es un ideal al que necesariamente tiene que aspirar todo país. Nuestro desarrollo político nos llevó a un estado de perfección hacia 1911, y no podíamos menos de ofrecer nuestro resplandeciente ejemplo para su imitación por todo el mundo. En este argumento había desde el principio un fallo fatal. La democracia que hemos recomendado a nuestras colonias ha sido obtenida en Gran Bretaña por un largo proceso de desarrollo y estuvo asociada, cuando se logró, con un período de decadencia general. Los hechos de la cuestión no admiten discusión, pero tendemos a olvidarlos. ¿Cuáles son los puntos esenciales del desarrollo de los hechos? Gran Bretaña empezó a separarse de Francia hacia el año 1.200. Tardó la Monarquía de cuatrocientos a quinientos años en unir a Inglaterra con el País de Gales, Irlanda y Escocia: preliminar esencial del período de supremacía de Gran Bretaña. Luego la aristocracia tardó de doscientos a trescientos años para lograr la constitución y adquirir el Imperio. La democracia fue el tema del acto final de este drama (después de 1900), pero fue acompañada por el desastre militar y la mengua de prestigio. Dando por aceptado que haya algún mérito especial en la democracia como forma de gobierno, es manifiestamente inalcanzable sin la labor previa de unificación y desarrollo. Sólo una Monarquía pudo unificar a Inglaterra con Escocia y eso fue obra de siglos. ¿Por qué el norte y el sur de Nigeria iban a necesitar sólo cincuenta años en fundirse entre sí y también con Lagos? El Parlamento británico es una institución esencialmente aristocrática y una institución que costó siglos crear. El debilitamiento de su autoridad coincidió exactamente con el decaimiento de la propia aristocracia. ¿Por qué iba a arraigar repentinamente en Ibadan o Lagos?

ERRORES

Nuestro error ha sido el creer que la democracia anglosajona es el objetivo hacia el que se encamina toda la Humanidad. Todo político británico sigue aún pensando en la democracia representativa como en una tierra de promisión; como un estado de perfección que todos pueden alcanzar. Pero la Historia demuestra que la democracia no es una meta final, sino una fase transitoria. Durante sus siglos de formación, cualquier sociedad humana tenderá a ser monárquica. Cualquier Monarquía ha de producir una nobleza, aunque sólo sea por la multiplicación de sus hermanos y hermanas más jóvenes. Toda nobleza aspirará a eclipsar al Monarca, incluso —y más especialmente— si éste es un inválido o un niño. Tan pronto como lo snobles llegan a formar un cuerpo coherente —lo que no siempre consiguen— se convierten en una aristocracia; una clase que no limita ya sus aspiraciones a una independencia feudal, sino a conseguir el Poder central. Entonces, y a medida que la aristocracia se hace más numerosa —en parte por la ley natural de la sangre y en parte por la captación de valores elegidos fuera de su seno— su poder se extiende a sectores más amplios de la población; no quizá a una mayoría, sino a un grupo lo bastante grande para dar el ser al ideal democrático. La democracia, hasta el presente, ha terminado siempre en el caos, del que sólo puede rescatarla la Dictadura. Pero la Dictadura, que es tan sólo un recurso temporal limitado por la duración de la vida de un individuo, puede dar paso nuevamente a la Monarquía. ¿es inevitable esta sucesión de hechos? No, en modo alguno. Pero la historia de la Humanidad, en su mayor parte, atestigua una secuencia de una u otra clase. La idea de que cualquier forma de régimen es definitiva no tiene apoyo en ningún ejemplo histórico. Ninguna institución política dura permanentemente, y las instituciones democráticas ni siquiera duran mucho.

Hay buenas razones para dudar de que las instituciones parlamentarias inglesas tengan alguna probabilidad de éxito, ni siquiera teórico, en las situaciones desesperadas en que se las aplica automáticamente. Pero una extraña característica del experimento ,tal como usualmente se realiza, es que la constitución recomendada no es ni siquiera británica. Inglaterra, en efecto, sigue siendo, a todos los fines esenciales, una Monarquía. Es cierto que pedimos a los nigerianos que acepten el prestigio de la Corona de la Commonwealth; pero éste es sólo un pobre sucedáneo para una Monarquía propia. En los casos en que nos acordamos de crear una Monarquía local, como en Malaya, el resultado inmediato fue una estabilidad mucho mayor. La Corona ha sido esencial para el Parlamento británico a lo largo de toda su historia. Igualmente esencial, por lo menos, ha sido la Cámara de los Lores, que no supimos crear nuevamente, incluso en la India. Así, pues, lo que hemos ofrecido ha sido sólo una mala imitación de lo que nosotros teníamos.

TUTELAS

No podemos, por tanto, argumentar que nuestros maestros en prácticas parlamentarias hayan sido muy expertos en la técnica que se esperaba habían de implantar. A medida que cada colonia se iba acercando a su independencia, el ministerio de Colonias intentó imponer un período preliminar de tutela. Los ministros recién elegidos debían ser guiados y orientados, según se creyó, por funcionarios del Servicio Colonial. La misión de éstos, se dijo, consiste en asesorar sobre procedimientos parlamentarios. Si hay un fallo en este sistema se encuentra sin duda en el hecho de que el funcionario colonial no sabe una palabra de la cuestión. Habiendo pasado su vida en las oficinas coloniales del Gobierno, jamás estuvo en el Parlamento.

Por todo ello, ¿qué es lo que queda de la influencia británica en todos estos países subdesarrollados? Nuestras instituciones políticas han sido barridas en unos pocos años, y, en muchos casos, en unas pocas semanas. Nuestra influencia sólo persiste quizá en la huella que pudieran dejar Darmouth y Sandhurst sobre las cualidades inmediatas de unos generales a los que no interesa la política. Pero, ¿qué es lo que quedará cuando éstos mueran y con ellos desaparezcan también los últimos hindúes educados en Harrow y los juristas negros de Gray's Inn? Parece ser que nuestro único legado cierto serán las reglas del fútbol. La verdad es que podíamos haber dejado tras de nosotros algo más importante.»

Ayuntamiento de Madrid

ANTOLOGIA DE LA PRENSA

LA VOZ DE ESPAÑA

POLITICA DE AUSTERIDAD DE ALGUNOS MUNICIPIOS

«Algunos Municipios guipuzcoanos están desarrollando desde hace unos meses una relevante política de austeridad en lo que concierne los epígrafes de su contabilidad. Han suprimido, por ejemplo, las subvenciones que solían conceder a determinadas Entidades deportivas, gesto que algunos informadores adjetivaban, a la ligera, con la palabra «tradicional» y que en algunos casos muy concretos no pasaba de ser un donativo de puro compromiso, sin significar el reconocimiento de la teórica importancia de las pruebas que s eiban a celebrar. Hay que señalar, por cierto, que a veces las ya aludidas entidades deportivas solicitaban la ayuda de Municipios sitos bastantes kilómetros del escenario de lo proyectado, ganándose únicamente la respuesta de que la negativa figurara en la sesión municipal correspondiente.

Aunque parezca mentira, todavía hay gente inconsciente o burdamente chusca que se pregunta: «¿Para qué quieren el dinero los Ayuntamientos guipuzcoanos?» Conviene advertir ante todo a esos pintorescos ciudadanos que la suma dineraria que se aplicaba hasta ahora a cubrir los asientos contables titulados con nombres de clubs deportivos, va a ser empleada inmediatamente en mejoras urbanas que interesan a todos los habitantes de la localidad de que se trate. El deporte es algo de cuya importancia nadie duda, pero sus representantes forman hasta cierto punto un «clan», compuesto de algunos atletas responsables de sus facultades y de... un elevado número de «aficionados» vociferantes o silenciosos, además de atónitos, ante el televisor, mientras que la creación de parques infantiles, la perfecta organización del horario de la recogida de basuras, la plantación de flores en los sitios más grises de cada villa, para que su aire vibre con la llamarada de sus olores, o el remozamiento de edificios benéficos, son Empresas que directa o indirectamente, a la larga o a la corta, reportan beneficios físicos y morales a todos los guipuzcoanos sin distinción de clases, edades o aciones.»

LE FIGARO

LOS NIETOS DE GUTENBERG

«Si al cruzar una plaza pueblerina os sorprende oir cantar las glorias de «Madame Bovary» con la misma retórica que habitualmente se aplica a elogiar los productos detergentes, o si alguien se acerca sugiriéndoos la proyección de un cortometraje en torno a la llegada a París del joven Rastignac, no llaméis a los guardias.

Simple y sencillamente habéis coincidido en el lugar con la «Primera gran campaña de la Promoción del Libro en Francia». Cinco grandes editoriales —Flanmarion, Payot, Skira, Delpire y Zodiaque— la patrocinan. Y un gran autocar, que es casi un pódium medio biblioteca medio music-hall, ha emprendido estos días la ruta normanda y proyecta recorrer después Bretaña.

En cada una de las cuarenta y tantas ciudades programadas, estos profetas de la letra impresa, precedidos de un grupo de muchachos que llevan engrudo y cartelones publicitarios, ensalzarán los méritos de la más amplia gama literaria e incluso buscarán adeptos ofreciéndole proyecciones gratuitas de películas inspiradas en las obras más conspicuas.

Esta «Operación-libro» surge a raíz de una reciente encuesta que ofrece los siguientes resultados optimistas: el cincuenta y ocho por ciento de los franceses no han leído un solo libro. Y sólo el cinco por ciento los compra con cierta regularidad.

Si el éxito acompaña a estos pioneros, pronto proliferarán las casas editoras que se unan a los cinco precursores.

Deseemos buena suerte a los viajantes de Gutenberg, aun temiendo que la falta de tiempo material en las «plazas señaladas» no les deje resquicio para empezar por luchar eficazmente contra el analfabetismo.»

SUR

GASOLINA, SI; AIRE, NO

«Cada día son más necesarias y resultan más útiles las estaciones de servicio, dado el aumento de la circulación rodada. Claro, siempre que se tengan los servicios debidamente abastecidos.

Porque en algunas no pasa esto precisamente, según lo que nos cuenta un amigo nuestro que le sucedió el último domingo. La estación se halla ubicada en la carretera de Cádiz y es modernísima, con toda clase de aparatos.

Nuestro amigo llenó el tanque de su coche y luego quiso echar aire a las ruedas, un poco flojas. Era normal todo. Lo que no resultó normal fue la contestación:

—Aire, no. Se tiene usted que esperar a que despache la gasolina a todos los que esperan.

Y esperaba una fila impresionante de vehículos.

En resumen, gasolina, sí. Aire, no. Creemos que hay que prestar todos los servicios cuando el cliente los solicita.

Pero, en este caso, nuestro amigo, que no podía esperar porque le aguardaba una misión en el aeropuerto, tuvo que seguir su camino con las ruedas desinfladas.»

LA VANGUARDIA ESPAÑOLA

MONUMENTO AL DOCTOR BARRAQUER

«Materializando el grandioso movimiento popular de admiración y gratitud que se registró cuando el ilustre oftalmólogo doctor don Ignacio Barraquer estaba todavía de cuerpo presente, surgió la iniciativa de erigir por suscripción popular un monumento que perpetuase su memoria.

Ha recibido el encargo de esculpirlo el ilustre académico don Federico Marés, quien manifestó ayer a uno de nuestros redactores que se propone crear una obra austera y noble, conforme a la personalidad del llorado hombre de ciencia. Consistirá en un pedestal de granito culminado con el busto del doctor Barraquer, realizado probablemente en bronce. Una inscripción adecuada señalará el propósito del monumento. Se alzará éste en los jardines de la Ciudadela, cerca del Zoo, aludiendo al amor que el ilustre barcelonés profesaba a los animales, como parte de su sensibilidad y su atención con otros monumentos que realzan aquel paraje, concebidos según estructura parecida, y que enaltecen el recuerdo de otros grandes valores catalanes.

En las oficinas de Radio Barcelona se reciben donativos para costearlo, y todos cuantos tuvieron que agradecer al genio del doctor Barraquer el auxilio en sus dolencias celebran profundamente esta ocasión de reiterar este reconocimiento.»

L'AURORE

FRANCIA-ALEMANIA

«El canciller se ha mostrado conciliador sobre los plazos que puede necesitar un acuerdo con Francia: "Si un arreglo no es encontrado antes del 1 de julio próximo, fecha fijada para la retirada de las tropas francesas de la OTAN, podría ser fácilmente encontrado un estatuto provisional", ha dicho.

Pero sobre el fondo, es decir, sobre la cooperación entre las tropas francesas y el mando atlántico, y sobre el hecho de que París debe aceptar a todos los miembros de la OTAN como interlocutores, Erhard ha parecido intransigente. Se siente fuerte en el interior por el apoyo unánime de los partidos políticos de la República Federal, comprendida la oposición socialista, y en el exterior, por el de todos sus aliados, y especialmente de la Gran Bretaña, donde acaba de entenderse con el primer ministro, Harold Wilson.

¿Dónde y cuándo podría abrirse la negociación entre Francia y sus aliados?

El 7 de junio próximo, en Bruselas, donde se reunirán los ministros de Asuntos Extranjeros del Consejo Atlántico. Nosotros sabremos, pues, muy próximamente si el general De Gaulle está dispuesto a discutir sobre las bases fijadas por el canciller federal.»

BELGICA Y EL CONGO

«La tensión belga-congoleña, muy viva estos últimos meses, ¿va a apaciguarse por algún tiempo? Eso sería lo lógico, porque después de quince días de negociaciones extremadamente ásperas, los dos primeros ministros —Van den Boeynants y el general Mulamba— acaban de firmar lo esencial de un acuerdo financiero. Las disposiciones accesorias deben ser reguladas ulteriormente en Kinshasa (nuevo nombre de Leopoldville).

¿A qué se refiere exactamente el texto ya firmado?

Concierne a la transferencia de acciones que siguen en poder de Bélgica. Esta operación, que afecta a 133 Compañías mineras, aéreas, ferroviarias, eléctricas, etc., había sido decidida por Spaak y Tshombe el 10 de febrero de 1965; pero Bruselas defirió parcialmente la ejecución, con el pretexto de «dificultades técnicas». En verdad, porque el Gobierno, especulando con la caída del régimen de Mobutu, juzgó preferible esperar.»

¿Y LAS MUJERES?...

En 1962 las mujeres francesas renunciaron aproximadamente a tres millones de días de «vacación» prenatal y posparto. Tenían a ellos perfecto derecho, es cierto; pero los seguros establecidos sólo les conceden la mitad de su salario, que era, por entonces, un promedio de 7 a 29 francos, con los cuales, naturalmente, no podía una mujer mantenerse ni criar a su hijo. Quiere decirse que trabajaban hasta última hora y se reintegraban al trabajo mucho antes de lo conveniente.

Conviene no olvidarse tampoco de que hay actualmente tres millones y medio de mujeres que costean, con su esfuerzo, la subsistencia de otros tres millones de seres que son sus ascendientes o descendientes.

La mujer está aún muy lejos de su meta. Cuando el matrimonio dispone de un coche, es generalmente el hombre el que lo disfruta, utilizándolo para ir a su empleo. El 84 por 100 de las mujeres que trabajan en París se sirven del transporte colectivo, con la inevitable pérdida de tiempo. Según una estadística realizada en Sarcelles, el 32 por 100 —los hombres sólo alcanzan el 27,5— invierten de sesenta a setenta y nueve minutos en los viajes.

Es, pues, indiscutible que la mujer tiene aún menos tiempo que el hombre para ocuparse de su casa.

Y por si ello fuera poco, pensemos en la incompatibilidad de horas de apertura de las guarderías infantiles con las laborales, de la dificultad casi insuperable de atender a las compras, en los pesados fardos materiales que transportan, porque el servicio de mercancías a domicilio las encarece, etc., etc. Aun son muchas las mujeres que viven como pobres bestias.

¿Y si solicitásemos la abolición de la esclavitud?

(Jean Grandmougin, en «L'Aurore», París.)

¡Volando!

Al Espíritu Santo se le da tradicionalmente figura de paloma. Yo no sé si habrá volado a Madrid estos días con forma de mariposa, entre las muchas que han invadido el aire de la capital. De estos vivientes abanicos en miniatura, el Instituto de Entomología se ha apresurado a declarar que son inofensivos, que su visita será cosa de pocos días y que se debe a la primavera y al magnífico tiempo reinante o regente.

Si no el Espíritu Santo en persona, algo de bueno e inspirado espíritu hay en la irrupción del campo sobre la urbe; no ya por parte de las mariposas, sino a cargo de los trabajadores agrarios que tuvieron aquí su primera Asamblea Nacional.

En otros tiempos, uno se imaginaría el acontecimiento como fue cuando el famoso mitin de Azaña en el campo de Comillas: cuerpos con mugre en pana remendada, desportillada abarca o alpargata, colilla pendiente del labio renegrido e insectos, muchos insectos menos inofensivos que las mariposas de hoy.

Estos trabajadores no son así ni vienen con la oscura rabia vindicativa. Propugnan un campo claro, limpio y feraz, única base realista para poner el debido «stop» a la emigración.

La emigración, la despoblación de muchas localidades campesinas, ha sido una gran fortuna, un gran bien para la Nación entera. En esta materia, como en todos los movimientos económico - sociales, no hay que quedarse corto ni pasarse. La población agrícola se ha aclarado ya lo suficiente. Ahora es preciso vitalizar la que queda. El tradicional campo español, miserablemente superpoblado, jamás ha podido soportar la reforma radical que necesitaba. Hoy, después de la poda emigratoria; hoy, precisamente hoy, es el momento para la revolución agraria a fondo. Hasta las mariposas se suman.

Ayuntamiento de Madrid

CRONICAS DE NUESTROS CORRESPONSALES EN PROVINCIAS

ALMADEN: Luis Cavanillas

Chillón resuelve su abastecimiento de agua

EN LAS OBRAS SE HAN INVERTIDO MAS DE DIEZ MILLONES DE PESETAS

ALMADEN. (De nuestro corresponsal.)—El problema del abastecimiento de agua sigue acuciando a importantes zonas de nuestra geografía urbana. Almadén, que lo resolvió hace más de treinta años, lo vuelve a sentir ahora, aunque con la esperanza de resolverlo rápidamente, mediante la obtención de determinados caudales de un manantial existente en la finca «La Rivera», distante unos 25 kilómetros de la ciudad.

A su vez. Chillón, minero y labrador, merced a las gestiones realizadas por su Alcalde, asturiano y minero, acaba también de resolver esta pesadilla, pues en estos días, y aún no inaugurado el servicio oficialmente, cuenta ya con abundante e inmejorable agua, precisamente de otro manantial de la misma finca de «La Rivera». La solución ha sido toda favorable, toda vez que la propietaria de la finca, doña Fernanda Mena, viuda de Márquez de Prado, ha donado generosamente las aguas al pueblo, y éstas vienen por su pie, sin necesidad de elevadores, desde el manantial al depósito regulador. Tras veinte kilómetros de recorrido. Más: el aforo se calcula en unos diez litros por segundo, lo suficiente para una población de unos 5.000 habitantes que puede disponer para otros usos de las fuentes que en torno al pueblo existían y que por la altitud de éste, lo diseminadas y poco caudalosas de las otras, se hacía difícil reunir y distribuir. Por otra parte, y aun cobrando el Ayuntamiento un ínfimo canon a los beneficiarios, que muy bien puede calcularse de diez a quince pesetas al mes, supondrá una buena fuente de ingresos al Municipio, y un ahorro a sus moradores, que, por cántaro, pagaban dos o más pesetas, con cubas, y a domicilio, querían beber agua de Almadén, distante de Chillón tres kilómetros, o acarreársela ellos de las fuentes que decimos, con caballerías o simplemente las mujeres con los cántaros a la cabeza. Otro de los problemas que en Chillón existían era el lavado de ropas, que tenían que hacer en huertas o arroyos, aun más distantes que las repetidas fuentes. Fácil es suponer el regocijo que en el pueblo hermano y vecino existe en estos días, también feriados, toda vez que hoy, 28, será inaugurada su feria de mayo. Lo primero que el Alcalde y Jefe Local del Movimiento ha hecho ha sido hacer instalar un sinnúmero de fuentes públicas provisionales, hasta que, en definitiva, se realicen las captaciones de la red general a los domicilios.

Las obras han importado pesetas 7.600.000, en cuanto a presa, tubería y depósito regulador; la red de distribución en el pueblo, 1.750.000 pesetas, más un incremento de otro millón, que entre los vecinos y Municipio adelantaron para dar principio a los trabajos, sin esperar imprescindibles trámites. Feliz iniciativa del entonces Gobernador Civil de la capital, hoy de Valladolid, al que, como el actual de Ciudad Real, tanto les debe Chillón.

BADAJOZ: J. Rodríguez Castaño

SE PROYECTA UNA COOPERATIVA DE EDIFICACION

Construiría un grupo de 829 viviendas y 42 locales comerciales

BADAJOZ. (De nuestro corresponsal.)—Gran actividad está desplegando la Delegación Provincial de Sindicatos para hacer realidad un proyecto que vendrá a solucionar en parte el acuciante problema de la vivienda en Badajoz. Hace algún tiempo se terminó de urbanizar el polígono denominado «Santa Marina», donde se proyectaban construir más de dos mil mil viviendas, e incluso se aprobaron los proyectos elaborados para iniciar las obras correspondientes, anunciándose la subasta entre Empresas constructoras Subasta que quedó desierta hace más de un año por no haberse formulado ninguna proposición, principalmente por la envergadura de la obra, que habría de terminarse en un plazo de dieciocho meses, y que después se ha visto afectada por no sabemos qué causas de tipo financiero. Lo cierto es que lo que ya parecía al alcance de la mano quedó sin poderse convertir en realidad, y nos llegan noticias de que estos problemas económicos para la ejecución de las obras han de perdurar por algún tiempo.

El Consejo Sindical Provincial no podía dejar de reflejar el problema de la escasez de viviendas de renta módica en la capital.

La Comisión Ejecutiva de dicho Consejo Sindical ha venido ocupándose de la cuestión desde que se previó el retraso en la construcción del referido grupo de dos mil viviendas.

El Delegado Provincial de Sindicatos esta desplegando una dinámica y activa labor para solucionar el problema, no dejando ninguna posibilidad sin tocar para conseguir la construcción de las tan necesarias viviendas. A tal fin, realizó gestiones cerca del INV y de la DNS, encaminadas a encontrar la fórmula hábil para construir, al menos, algunas de las Unidades de obras previstas en el primitivo proyecto, en tanto se resuelve sobre la financiación de los proyectos aprobados.

En la última reunión de la Comisión Ejecutiva del Consejo Sindical se estudió la situación actual y posibilidades de construcción. Con base en el estudio económico y financiero realizado por los Servicios Técnicos de la Obra Sindical del Hogar, se acordó iniciar los trámites para la construcción de 829 viviendas y 42 locales conmercailes, mediante la constitución de Cooperativas de edificación.

Tales Cooperativas contarán con las execciones, ayudas y subvenciones que la actual legislación concede en general para la construcción de viviendas acogidas al régimen de protección oficial y, en particular, a las entidades de esta naturaleza. Será preciso, no obstante, para la total financiación de la obra, la obtención de un préstamo de alguna entidad de crédito por un importe de ciento treinta y ocho millones de pesetas.

Ha estimado el Consejo que el Monte de Piedad y Caja General de Ahorro es la institución cuyos fines son más conforme con la finalidad del préstamo y, por ello, se han realizado ya las oportunas gestiones con la citada institución, a cuya respuesta está supeditada la continuación de los trámites para la constitución de las Cooperativas que ejecuten las obras.

MURCIA: Luis Peñafiel

EL COMPLEJO DEL SOIVRE COSTARA 40 MILLONES DE PESETAS

SI SE MONTA EN CIEZA SE EVITARAN MAS DE 750.000 KILOMETROS DE RECORRIDO GLOBAL

MURCIA (De nuestro corresponsal). — *Si el complejo del Soivre —más de cuarenta millones de pesetas—es instala en Cieza se evitarán más de 750.000 kilómetros de recorrido global, arguyen los exportadores de frutas, mientras aducen que situándose la Inspección en la capital murciana se obliga a los camiones de fruta de toda la vega alta del Segura a ir a la capital para retornar, inútilmente vacíos, y continuar la marcha por Jumilla, vía Madrid. Este rodeo se evita—concretan—situándola en el enclave de la ruta que es Cieza.*

Así, a los transportistas de las huertas de Abarán, Blanca, Ojós, Villanueva, Ricote, Uleo, Calasparra, Moratalla, Caravaca, Jumilla, Mula, Cehegín y Bullas, otros de la provincia de Albacete como Tobarra y Hellín se les evita descender a Murcia.

Para evitar todo ello, el Ayuntamiento ciezano, vital pueblo frutero de la región, ofrece terrenos para que radique en Cieza el complejo. En la carretera de Madrid-Cartagena, en "Pago de los Alvarés"; en la carretera de Murcia, a doscientos metros del ferrocarril, en la salida del pueblo; a diez kilómetros de Cieza, en el cruce con las de Calasparra, Caravaca y Venta del Olivo, que acorta distancia como punto de enclave.

El estudio por los técnicos resolverá esta cuestión.

Mientras, la Cooperativa conservera "Virgen de Lourdes" ha inaugurado en Cieza la campaña frutera y de exportación en fresco y de preparación.

Y en las huertas de Cehegín las ventas de la fruta del albaricoque se cotizan a seis pesetas kilogramo para ser transformado en las fábricas de conservas. En Mula se van a invertir más de cuatro millones de pesetas en el silo triguero, y ya se han descargado dos trenes con 600 toneladas de trigo para ser almacenados

ZAMORA: Sixto Robles

CLAUSURA DE UN CURSO DE FORMACION DOMESTICA RURAL

Han participado cuarenta y cuatro alumnas de diversas provincias

ZAMORA (De nuestro corresponsal.) — *El Gobernador Civil y Jefe Provincial del Movimiento clausuró a primera hora de la tarde de ayer un curso de formación doméstica rural, organizado y dirigido por la Sección Femenina, en la moderna Granja-Escuela que posee en esta capital. Cuarenta y cuatro alumnas de las provincias de La Coruña, Avila, Salamanca, Palencia, León, Valladolid y Zamora siguieron el curso en régimen de internado durante tres meses. Se trata de jóvenes muchachas, la mayoría procedentes de núcleos rurales, que han adquirido una capacitación profesional orientada hacia el hogar y los quehaceres campesinos, en lo que se refiere a prácticas de avicultura, porcinocultura, vaquería, jardines y amas de casa. Paralelamente han aprendido a realizar trabajos de artesanía rural para el aprovechamiento de los productos del campo, confeccionando labores de farfoya, paja de centeno, curtidos y confección peletera. Hubo también lecciones de decoración casera.*

Tan importante o más que esta capacitación es la formación humana y social que han recibido las alumnas. El cuadro de instructoras de la Sección Femenina estuvo auxiliado en esta tarea por técnicos y asesores, que explicaron interesantes materias.

En el acto de clausura fueron entregados los diplomas de asistencia, y a continuación el Gobernador Civil y Jefe Provincial pronunció unas palabras, poniendo de relieve la eficaz labor de la Sección Femenina y exhortando a las alumnas a extender en sus respectivos pueblos las enseñanzas recibidas y a ser en todo ejemplo en el que se pueda mirar la población campesina.

Por la tarde, a las seis, el Jefe Provincial y los mandos de la Sección Femenina se trasladaron al pueblo de Villardiga, en Tierra de Campos, para proceder a la clausura de la Cátedra Ambulante que allí ha venido actuando durante cuarenta días. Todo el vecindario asistió a este acto, testimoniando con ello su gratitud a la Sección Femenina por su abnegada y generosa labor en beneficio de los núcleos rurales. Las niñas y jóvenes asistentes a la Cátedra participaron en una brillante demostración artístico-deportiva, tras la cual el Gobernador Civil dirigió la palabra al vecindario.

Tanto en Zamora como en Villardiga, la exposición de los trabajos realizados constituyó una prueba evidente de la eficacia de la misión de la Sección Femenina.

CACERES: Jorge de la Montaña

NUEVO COLEGIO MENOR DEL FRENTE DE JUVENTUDES

CACERES. (De nuestro corresponsal.) — Se ha firmado la escritura de cesión del edificio propiedad de la Diputación Provincial, ubicado en los terrenos de «El Rodeo», a favor del Frente de Juventudes, que servirá para la instalación en el mismo de un Colegio Menor.

La escritura fue firmada, por parte de la Corporación provincial, por su Presidente, don Martín Palomino Mejías, y por parte del Frente de Juventudes, por su Delegado Provincial en la Alta Extremadura, don Justo García Gil, y ante el notario del Ilustre Colegio de esta capital, don Cipriano Remedios Iñigo.

Durante el acto estuvieron presentes, además de las autoridades citadas, el diputado provincial don Narciso Puig Megías; el Secretario del Frente de Juventudes, don Juan Muñoz Sobrado, y el Oficial Instructor, señor Saponi.

Hay que registrar la satisfacción de Cáceres por este nuevo logro, que tanto contribuirá a favorecer a nuestra juventud en aras a su mejor formación.

Procedente de Mérida llegó a esta ciudad el director general de Enseñanza Profesional, don Vicente Alexandre. Venía acompañado del secretario de la Junta Central y del jefe de la Sección de Formación Profesional.

En unión de la primera autoridad civil de la provincia, doctor Izarra Rodríguez, giraron visita a la Escuela de Maestría Industrial de esta capital.

En su visita al referido centro docente el señor Alexandre mantuvo un cambio de impresiones con los profesores y autoridades.

También estuvieron presentes el Presidente y Vicepresidente de la Diputación Provincial y la totalidad de los profesores de la Escuela.

El viaje glosado se estima altamente beneficioso para los fines de la Escuela de Maestría Industrial y juventud cacereña que concurre a la misma, que es objeto de la más cuidada atención.

Desde aquí el señor Alexandre marchó a Trujillo, visitando en la cuna de la Conquista el Instituto Laboral «Francisco Pizarro».

Ayuntamiento de Madrid

CRONICAS DE NUESTROS CORRESPONSALES EN PROVINCIAS

CIUDAD REAL: Martín de Villarreal

EL PANTANO DE «EL VICARIO», UNA GRAN ESPERANZA PARA LA CAPITAL

TENDRA 37 MILLONES DE METROS CUBICOS Y SERVIRA PARA REGADIO Y DE ZONA DE RECREO

CIUDAD REAL. (De nuestro corresponsal.)—El proyecto del pantano de El Vicario no es nuevo, pero ha sido actualizado. Es un objetivo importante que se ha fijado el Ayuntamiento. A través de la Confederación Hidrográfica del Guadiana, se hizo una petición al Ministerio de Obras Públicas, que ha aprobado el correspondiente anteproyecto en su solución más amplia, cinco mil hectáreas.

El esquema de las obras previstas es el siguiente: construcción de una presa de gravedad sobre el río Guadiana, de 19 metros de altura, sobre la cerrada existente en el sitio denominado El Vicario (de ahí el nombre popular que ya ha recibido el embalse) la cual proporcionará un volumen de agua embalsada de 37 millones de metros cúbicos y una superficie ocupada por las aguas de 1.000 hectáreas. Adosadas a la presa se construirán las salas de bombeo y transformación, con una potencia instalada de 5.360 c. v., y capaces de elevar cinco metros cúbicos por segundo a 55 metros de altura.

Elevada el agua, ésta será conducida por un canal de 21.560 metros de longitud a la correspondiente red de acequias.

La zona delimitada se extiende entre el río Guadiana, junto a la carretera de Toledo, rodeando Ciudad Real por el oeste y sur, hasta la carretera de Valdepeñas, en las proximidades de Miguelturra, para, desde este punto, bordear los Castillejos por su parte norte y alcanzar otra vez el Guadiana en las proximidades del puente de Alarcos. La superficie regable, en esta zona, será de 5.000 hectáreas.

210 MILLONES DE PESETAS

El coste aproximado de las obras es de 210 millones de pesetas. Podrán obtenerse unos ingresos brutos anuales de 135 millones, con un beneficio líquido probable de 26 millones.

Es evidente —para ello no hace falta ser técnico en la materia— el gran beneficio que esta transformación proporcionará a la capital de La Mancha e incluso a algunos pueblos importantes cercanos, como el mismo Puertollano, gran centro industrial, ya que resolvería el problema del total abastecimiento de sus mercados de hortalizas, legumbres y verduras frescas en abundancia; tendría una amplia zona de pastos para alimentación de ganados y, por consiguiente, facilidades para el suministro de sus productos (carne, leche, lana, etc.), y como beneficios secundarios, pero no menos estimables, en una zona que es tórrida en verano, la posibilidad de utilizar el embalse para la práctica de deportes acuáticos o como zona de recreo y baño, puesto que al no ser el agua utilizada para el consumo humano de la población, no hay ningún impedimento para tales realizaciones.

Ciudad Real, que busca una industrialización de grado medio, suficiente para prosperar y adecuada a las características de su población, puede tener en este pantano de El Vicario una base firme para un empuje económico importante. Al haberse dado estado oficial a los proyectos se piensa que el comienzo de las obras no puede tardar, aunque nuestra impaciencia sea más rápida.

SEMANAS AUSTRIACAS EN BARCELONA

SE CELEBRARAN DEL 2 AL 15 DE JUNIO

BARCELONA.—Del 2 al 15 de junio próximo se celebrarán en Barcelona unas Semanas Austríacas, coincidiendo con la Feria Oficial e Internacional de Muestras. Han sido organizadas por la Delegación comercial de Austria conjuntamente con el Consulado de dicho país en Barcelona.

Habrá actos culturales y artísticos, entre los que figuran los dos conciertos que dará en el Palacio de la Música la Orquesta Mozarteum, de Salzburgo; una Exposición de libros austríacos y otra de esmaltes artísticos, asimismo, los días 13 y 14 habrá una exhibición de moda austríaca, presentada por maniquíes llegadas de aquel país.

TOLEDO: Francisco Zarco

«LA CRUCIFIXION», DE CORREA DE VIVAR, NO ESTA EN VENTA

SE PROYECTA UNA GRAN EXPOSICION DE LIENZOS DEL GRECO EN BELGICA Y DE FLAMENCOS EN TOLEDO

TOLEDO. (De nuestro corresponsal.) — *Cundió el rumor días pasados —rumor que tendría su base y origen— que del templo del Salvador, capilla de Santa Catalina, fundada por el secretario del Consejo de los Reyes Católicos, don Fernando Alvarez de Toledo, iba a salir un valioso cuadro, tabla de la escuela florentina, que allí se conserva, y de la que es autor Correa de Vivar. El cuadro es poco conocido, ya que la capilla en donde se guarda está cerrada. Se trata de una «Crucifixión», considerada por algunos críticos y comentaristas como una de las mejores obras de arte existentes en Toledo. Es desde luego una pieza de gran calidad y bellísima factura. Se dijo incluso el precio —medio millón de pesetas— que el Patronato de la Fundación de la Capilla pedía por él.*

Ante esta circunstancia la salida de una obra de arte de Toledo —una «fuga» más— hubo las siempre naturales y lógicas lamentaciones y sugerencias para evitarlo y procurar solución. La única solución importante. que la obra no saliese de Toledo.

Posteriormente doña María Josefina López de Ayala, condesa de Cedillo, ha desmentido categóricamente la noticia e información —fue publicada en la Prensa local—, «ya que ni dicho cuadro va a ser vendido ni, por tanto, saldrá de Toledo, sino que tampoco se le va a sacar del sitio que ocupa».

Toledo, harto suspicaz ya en estas cuestiones, sobre las que se ha tratado y negociado en triste demasía en los últimos lustros, con mengua de su tesoro artístico, ve siempre con nerviosismo estas circunstancias, que por fortuna parece ser que en este caso no cuenta.

Ello no es obstáculo, sin embargo, para que el toledano medio se pregunte siempre qué hay casi en toda ocasión de verdad en esa clase de previos sondeos.

Se suceden los contactos hispano-belgas a través de Toledo en el campo de la cultura y del arte. A través de Lovaina y Gante. Informábamos el otro día del próximo curso de español que la Universidad Católica de Lovaina va a desarrollar en la Ciudad Imperial.

Ahora tenemos que reseñar la visita girada a Toledo por el conservador del Museo de Bellas Artes de Gante y presidente de los Amigos de la Vieja Ciudad, señor don Paul Eckhout.

El motivo ha sido tantear y entrar en negociaciones sobre las posibilidades y facilidades que en Toledo concretamente encontraría al objeto de trasladar a Bélgica el mayor y mejor número y calidad de lienzos del Greco, que serían exhibidos en una magna Exposición española a celebrar próximamente en la ciudad que vio nacer al César Carlos, circunstancia y motivo —vinculación histórica de primera categoría— por el cual no puede estar ausente nuestra ciudad.

En contrapartida, concretamente Toledo y sólo Toledo tendría la posibilidad de exhibir la más fabulosa Exposición de motivos flamencos, que Bélgica enviaría. Las negociaciones, por mutuo espíritu de colaboración, en todos los sectores y aspectos, son altamente positivas y satisfactorias.

No es la primera vez que se suceden estos contactos en el mundo del arte entre España y Bélgica a través de Toledo, ya que fue aquella nación una de las de más importante aportación en la célebre y magna exposición en honor a Carlos V celebrada en Toledo.

Otro antecedente de estos intercambios realizados en los últimos años fue la Exposición de primitivos flamencos celebrada en Brujas merced a los envíos procedentes de colecciones y Museos españoles.

CAMPO DE GIBRALTAR: J. A. Casaus

UN GRAN FUTURO PARA EL PUERTO DE ALGECIRAS

Se estiman las inversiones en casi mil millones de pesetas

CIUDAD DE GIBRALTAR EN SAN ROQUE. *(De nuestro corresponsal.)*—Después de realizado el breve esquema, en el que exponíamos la situación del puerto algecireño, pasaremos hoy a analizar el futuro, gran futuro, que se presenta a esta puerta natural de España y que, como dijera el Ministro de Obras Públicas en reciente visita, ha de convertirse en admiración de cuantos extranjeros por ella entren a la vez que en motivo de orgullo para todos los españoles.

ACTUACIONES PARA 1966

El Plan de Desarrollo del Campo de Gibraltar, dentro del programa de actuaciones previstas para 1966, señalaba, refiriéndose al puerto de Algeciras, las siguientes:

a) Estación marítima y habilitación del muelle de pasajeros.
b) Adquisición de grúas, carros y demás maquinarias.
c) Dotación de remolcadores.
d) Pavimentación, vías, saneamiento, alumbrado, líneas eléctricas.
e) Locales para exportadores de pescados.
f) Depósito de congelado de 10.000 Tm.
g) Túnel de congelación con capacidad de 20.000 Tm.-año.
h) Almacén de refrigerados (cinco días de exportación en fresco: 500 Tm.).
i) Obtención de hielo en escamas: 100 Tm. diarias.

La primera de dichas obras, cuyo proyecto se halla ya redactado y aprobado, puesto que al terminar el año 1965 se encontraba tan sólo pendiente de subasta, supone una inversión de 37.650.953,52 pesetas, y según manifestaciones por el Ministro de Obras Publicas, es muy posible que sea iniciada este mismo verano.

En cuanto a los locales para exportadores de pescados hemos de señalar que también se encuentra ya aprobado técnicamente y que supone una inversión de 20.928.345,22 pesetas, esperándose sea iniciada la obra en breve plazo.

Ambas realizaciones son las más importantes de las programadas como las de más inmediata ejecución, que en total arrojan una inversión que rebasa los 100 millones de pesetas.

Otras obras de gran importancia, y cuyos proyectos fueron ya redactados y aprobados técnicamente y que se hallan tan sólo pendiente de ejecución, son muy probables que se inicien entre 1967 y 1968 para ser acabadas dentro de los seis años del Plan de Desarrollo del Campo de Gibraltar, que finaliza en diciembre de 1971. Así tenemos, por ejemplo, las siguientes:

a) Muelle de trasatlánticos, con un presupuesto de pesetas 46.473.729,73.
b) Urbanización de la margen derecha del río de la Miel, con presupuesto de 1.016.250 pesetas.
c) Locales para envases de pescado en el muelle pesquero. Presupuesto: 1.499.298 pesetas.

Para otras obras ya fueron autorizadas las redacciones de los respectivos proyectos con el fin de proceder también a su rápida ejecución, tales como:

a) Locales para armadores de barcos de pesca, por 20 millones de pesetas.
b) Nueva lonja de pescado, por 25 millones de pesetas.
c) Muelle Este del Pesquero, por 29 millones de pesetas.
d) Muelle de Isla Verde, por 15 millones de pesetas.

Y otros de presupuestos menores tales como la pavimentación del acceso a la explanada de la Isla Verde por 4.500.000 pesetas o los Almacenes en el Muelle Comercial por 2.500.000 pesetas, etc.

EL TOTAL DE LAS OBRAS

Cerremos esta información de las mejoras del puerto de Algeciras señalando cómo el Consejo Económico Sindical de la Comarca, que ha servido de base para la programación del Plan de Desarrollo del Campo de Gibraltar, estimaba y especificaba las obras necesarias para un servicio eficiente y correcto, de acuerdo con las exigencias de su situación estratégica, con un presupuesto de 931 millones de pesetas, que en el plazo de dieciséis años suponía una inversión media anual de 58.187.500 pesetas; debiendo hacer constar, por nuestra parte, que dichas previsiones han sido superadas y que muchas de las obras entonces señaladas se encuentran en vías de realización, y que las cantidades previstas fueron rebasadas de tal forma que ningún habitante de la comarca, ni aun el más optimista, pudo entonces (finales de 1963) imaginar.

Ayuntamiento de Madrid

CONDECORACION AL JEFE DE LA OPERACION «FLECHA ROTA»

LE FUE IMPUESTA LA MEDALLA DE SERVICIOS DISTINGUIDOS POR EL GENERAL MONTGOMERY

Al pescador Francisco Simó Orts le ha sido concedida la Cruz del Mérito Naval de primera clase

El jefe de la operación «Flecha rota», general de división norteamericano Delmar E. Wilson, ha sido condecorado con la Medalla de Servicios Distinguidos, en un acto celebrado en el pabellón de oficiales de la base aérea conjunta de Torrejón, por el general Montgomery.

En primer lugar el señor Walker, consejero de la Embajada de los Estados Unidos en Madrid, pronunció unas palabras en nombre del embajador.

Seguidamente el general Stanley J. Donovan hizo la presentación del teniente general Montgomery, el cual pronunció unas palabras, resaltando la gran labor realizada por el general Wilson en su difícil misión en aguas del Mediterráneo, haciendo resaltar la gran colaboración de las autoridades y población civil españolas para el mejor logro de su cometido.

Acto seguido el general Montgomery impuso la preciada condecoración al general Wilson, siendo acogido el acto con grandes aplausos por parte de la gran concurrencia.

Cerró el acto el homenajeado, quien puso de relieve el gran valor cívico de los habitantes de aquella comarca española y muy especialmente la ayuda directa del general español de Aviación señor Montel.

Representaba al Ejército del Aire español el general de división don Julio Salvador, jefe de las fuerzas aéreas del Mando de la Defensa de las Fuerzas Aéreas.

Al terminar el acto los invitados fueron obsequiados con un cóctel.

Condecoración al pescador Francisco Simó

La Cruz del Mérito Naval de primera clase, con distintivo blanco, le ha sido concedida al pescador don Francisco Simó Orts.

Como se recordará, el señor Simó Orts tuvo una decisiva actuación en los trabajos de localización y rescate del ingenio caído en aguas de Palomares, en el litoral almeriense, en el pasado mes de febrero.

La correspondiente orden de concesión, de fecha 21 del actual, ha aparecido en el «Diario Oficial del Ministerio de Marina».

BEN BELLA, VIVO Y PRISIONERO

los patriotas argelinos. Han sido mis partidarios políticos los que me han ayudado, por patriotismo, no por dinero.

La vida de Ait Ahmed se entrecruza, desde hace ya muchos años, con la de Ben Bella. Con el depuesto jefe de Gobierno y de Estado argelino, fue secuestrado por los franceses y con él permaneció en prisión durante seis años. La independencia les mantuvo juntos en el Poder hasta que Ait Ahmed, contrario a la política seguida por Ben Bella, presentó la dimisión como ministro y capitaneó la rebelión bereber de la Kabilya. Prisionero y condenado a muerte, el ascenso de Bumedian al Poder hizo que se repitiera de nuevo el el paralelismo de situaciones. Ambos dirigentes, que fueron prisioneros de Francia, lo han sido también en su patria. Le pregunto a Hocine Ait Ahmed si vive Ben Bella.

BEN BELLA VIVE

—Sí. Ben Bella vive. Eso es seguro. También ha intentado varias veces fugarse. Pero siempre ha sido un «fiasco». ¿Se dice «fiasco»? Bueno..., fracasó. Pero a Ben Bella le ayudan los egipcios. A mí no me han ayudado extranjeros. Han sido los patriotas argelinos.

Es en este momento cuando he visto fulgurar los ojos de Ait Ahmed, singularmente apasionados. Aprovecho para suscitar un tema con el que se ha especulado últimamente, según el cual Ait Ahmed había manifestado su adhesión a la Organización Clandestina de la Resistencia Argelina, conocida con las siglas de OCRA.

Ait Ahmed niega categóricamente.

—Eso no es cierto. Yo no me he adherido a ningún movimiento clandestino. Cuento con muchos amigos y partidarios políticos que quieren a su patria y que están dispuestos a todo porque Argelia salga adelante.

Es ya más de la una de la madrugada. La conversación ha durado más de media hora. Las tazas de café están vacías. En torno a una mesa cercana el jefe del Istiqlal maroquí, Al-lal El Fasi, conversa con la esposa de Ait Ahmed y con las demás mujeres que esperan a mis interlocutores. Hago una última pregunta al dirigente argelino:

—¿Pedirá usted asilo político en España?

—Todavía no lo he resuelto. Deseo viajar. No lo sé aún.

Antonio GIBELLO

ESPAÑA, TERCER PAIS DEL MUNDO EN CONSTRUCCIONES DE EMBALSES

EL INGENIERO TORAN PELAEZ HA TOMADO POSESION DE LA PRESIDENCIA DEL COMITE NACIONAL DE GRANDES PRESAS

Ha tomado posesión el nuevo presidente del Comité Nacional de Grandes Presas, don José Torán Peláiz, que era hasta su nombramiento secretario general de este organismo. El acto se celebró en el despacho del director general de Obras Hidráulicas, don Virgilio Oñate, con la asistencia de todos los miembros de la Comisión de Grandes Presas.

Entre los méritos de don José Torán figura que como secretario general de Grandes Presas la Comisión norteamericana enviara a España una Delegación de prestigiosos ingenieros para el conocimiento de las obras hidráulicas españolas. Como consecuencia de esta visita redactaron un informe, que fue publicado por el senador de Estados Unidos y distribuido profusamente a aquel país y en las Comisiones nacionales de Grandes Presas de todos los países, para destacar la importancia de la política e ingeniería hidráulica española, tercer país del mundo en la construcción de grandes presas, sólo superado por Estados Unidos y Japón.

EN CERVATOS DE LA CUEZA SE CONSTRUIRA UN TEMPLO COSTEADO POR ARGENTINA

PALENCIA. — Como final de los actos celebrados en España con motivo de la Semana de la República Argentina, hoy, a las cinco de la tarde, se procederá a la colocación de la primera piedra del nuevo templo parroquial de San Miguel, en la localidad palentina de Cervatos de la Cueza, solar de antepasados del general San Martín, héroe de la independencia argentina.

Asistirán a este acto el embajador de la República Argentina, personalidades de la Embajada, autoridades palentinas y diversas representaciones de España y Argentina, oficiando en la ceremonia religiosa correspondiente el obispo de Palencia, doctor don José Souto Vizoso.

El nuevo templo de San Miguel es donación del pueblo argentino, en cuya República se abrió una suscripción que alcanzó la cifra de tres millones de pesetas, que serán invertidas con este objeto.

La citada iglesia, de estilo colonial, sustituirá al actual templo de San Miguel y Santa Colomba, del siglo XV, que se vió gravemente afectado por un siniestro ocurrido en 1934. En este antiguo templo recibieron las aguas bautismales el abuelo paterno (Andrés) y el padre (Juan) del general San Martín, y se casaron sus abuelos paternos, Andrés e Isidora, guardándose en su archivo parroquial los libros que contienen las respectivas partidas bautismales y matrimoniales, cuyos valiosos documentos, con otros referidos a la familia San Martín, pasarán a integrarse en el Archivo y Museo Sanmartiniano, que se creará en el nuevo templo a construirse.

En el momento de colocarse la primera piedra será introducida en el hueco de la misma, entre otros recuerdos, el acta de fundación del templo, que está redactada así:

«El templo a erigirse constituirá una ofrenda del pueblo argentino a Dios, en tierra y en homenaje a España y a Cervatos de la Cueza, patria y solar de los progenitores del general San Martín, y un monumento de la fe común en honor del ilustre prócer argentino y de su padre, el capitán Juan de San Martín en tierras españolas, y un nuevo lazo de unión entre ambos pueblos.»

El acta lleva firmas, por España, del Jefe del Estado, Vicepresidente del Gobierno, Ministro de Asuntos Exteriores, Subsecretario del mismo Departamento, Gobernadores Civil y Militar de Palencia y otras personalidades, y por parte de Argentina, del Presidente de la República, vicepresidente, ministros de Relaciones Exteriores y de Educación y Justicia y otras personalidades. (Cifra.)

TREINTA CAMPOS DE TRABAJO PARA UNIVERSITARIOS

LAS INSCRIPCIONES DEBERAN EFECTUARSE ANTES DE LOS DIAS 20 DE JUNIO, JULIO Y AGOSTO

Treinta campos de trabajo, de los cuales seis son femeninos, ha organizado y convocado para el próximo verano el SUT de la Comisaría Nacional para el SEU para universitarios de toda España.

A los campos de trabajo, que se celebrarán en distintos puntos de España y en diferentes modalidades industriales y agrícolas, pueden asistir cuantos universitarios lo deseen, siempre que hayan cumplido los dieciocho años. Este año se celebrarán tres turnos —del 2 al 30 de julio, del 30 de julio al 28 de agosto y del 27 de agosto al 25 de septiembre— y las inscripciones para asistir a los mismos deberán hacerse antes de los días 20 de junio, julio y agosto, respectivamente, según que desee asistir a uno de los tres turnos convocados.

A los asistentes a los campos, que se desarrollarán en diversas Empresas y explotaciones agrícolas, se les abonarán los gastos de desplazamiento a los lugares respectivos, así como los de estancia y manutención. Al finalizar el turno cada universitario recibirá, en concepto de gratificación, ochocientas pesetas.

Previamente a la celebración de cada turno se realizará un breve curso de capacitación de dos días de duración.

LA ACCION CATOLICA NO PUEDE EXCEDER DE LOS FINES PROPIOS DE LA IGLESIA

EXHORTACION PASTORAL DEL ARZOBISPO DE BARCELONA, DOCTOR MODREGO

BARCELONA.—«La Acción Católica no puede exceder de los fines propios de la Iglesia, sus obras o movimientos deben proceder de acuerdo con la jerarquía y bajo su dirección», dice el arzobispo doctor Modrego, en su exhortación pastoral hecha pública ayer, relacionada con la «Acción Católica según el Concilio».

Reitera el prelado que dicha organización ha de responder adecuadamente a las normas conciliares, de modo que sea el eficaz instrumento de apostolado que necesita la Iglesia para la cristianización de los ambientes sociales, y ayuda eficiente a la tarea misionera, catequística, moralizadora de la parroquia y para que los grupos que la integran estén abiertos a todos los católicos que se sientan llamados a una colaboración apostólica más generosa. Cuando más estrechamente vinculada a los pastores de la Iglesia...

Dice también que «en períodos de adaptación como es el presente no es de extrañar que quienes trabajan en tales obras de apostolado hagan ensayos o experiencias en orden a la evangelización que las cambiantes circunstancias y los ambientes de vida hoy están exigiendo ensayos y experiencias, muchos de los cuales adquieren luego valor definitivo, mientras que otros necesitan después rectificación como comprenden los mismos a quienes se los sugirió su indiscutible y abnegado celo».

El doctor Modrego encarece a reflexionar sobre las notas constitutivas de la organización.

«Es claro, sin embargo —agrega—, que la Acción Católica no puede exceder de los fines propios de la Iglesia. Cuando sus obras o movimientos actúan como tales o por medio de sus legítimos representantes comprometen la acción de la Iglesia y de la jerarquía; por ello deben proceder de acuerdo con ésta y bajo su dirección, pues sólo cooperando así, "según su condición específica", los laicos asumen la responsabilidad que les incumbe en la dirección de la Acción Católica.»

Finalmente exhorta a todos los fieles a que oren por esta organización de apostolado y la ayuden en la medida de sus posibilidades. (Cifra.)

Ayuntamiento de Madrid

HABLAR DEL TIEMPO NO ES PERDERLO

TENDENCIA AL EMPEORAMIENTO

Por José María CASALS

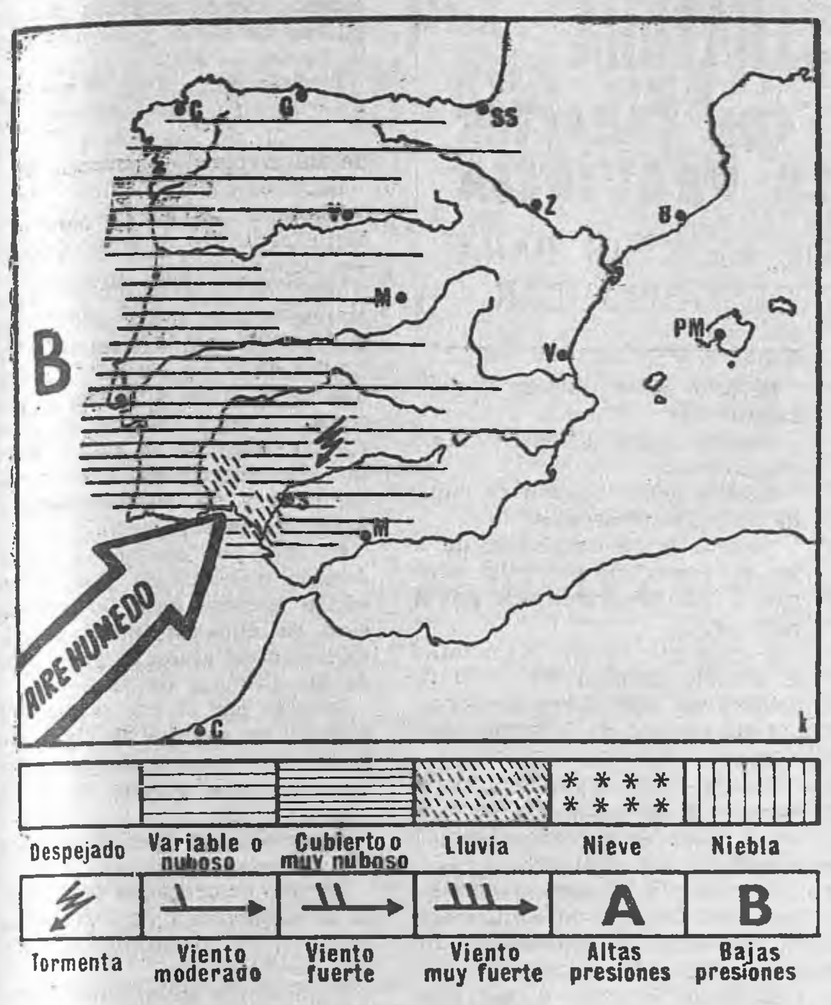

Hoy el cielo estará nuboso en el cuadrante suroeste, con posibilidad de que se produzcan chubascos tormentosos en el bajo Guadalquivir, golfo de Cádiz y Estrecho. La nubosidad se extenderá hacia Extremadura, bajo Duero, sur de Galicia y Centro, con riesgo de que en dichas regiones puedan caer por la tarde algunas precipitaciones aisladas. En el resto de España el cielo estará poco nuboso y en las regiones mediterráneas despejado o casi despejado. Soplarán vientos suaves de componente Sur y las temperaturas serán en conjunto altas

Se acerca una borrasca

Las altas presiones que dominaban en el Atlántico, al noroeste de la Península, se han ido hacia las islas Británicas, y en su retirada han dejado paso libre a una borrasca que anteayer se encontraba lejos de nosotros, al noroeste de las Azores, en situación estacionaria, y que ayer inició su movimiento en dirección este, hacia nuestra Península.

En la tarde de ayer se notó aumento de la nubosidad en Portugal, Extremadura y Andalucía occidental. Es de esperar que este leve empeoramiento se haga hoy más patente en dichas regiones y que incluso se extienda hacia el interior de España. De todas las maneras, el movimiento de la borrasca es lento y es poco probable que hoy muestre gran actividad; más fácil es que se limite a hacer algo inestable la atmósfera en las regiones señaladas.

Parece ser que en el fin de semana tendremos peor tiempo que en los días anteriores, con nubes más abundantes, e incluso algunas lluvias. Las temperaturas todavía serán hoy altas, pues aún sopla viento del Sur, pero es probable que inmediatamente quede liquidada esta pequeña ola de calor que hemos padecido.

TEMPERATURAS EXTREMAS:

	Máx.	Mín.		Máx.	Mín.
Albacete	33	13	Santander	18	14
Alicante (aeropuerto)	29	14	Segovia	29	15
Almería	29	22	Sevilla	31	18
Barcelona	28	18	Soria	27	7
Bilbao	22	12	Tarragona	22	17
Burgos	25	9	Toledo	33	15
Cáceres	29	17	Valencia (aeropuerto)	30	12
Cádiz	25	21	Valladolid	29	12
Castellón	28	14	Vitoria	22	11
Córdoba	34	14	Zamora	29	13
Cuenca	28	9	Zaragoza	31	16
Granada	30	12	Palma de Mallorca	25	12
Guadalajara	27	13	Las Palmas	25	18
Huesca	30	13	Tenerife	26	18
La Coruña	25	14	* * *		
Lérida	33	14	Lisboa	28	19
Logroño	30	11	París	16	9
Málaga	27	16	Bruselas	16	10
Madrid	29	16	Londres	13	8
Murcia	31	16	Roma	23	14
Orense	29	15	Berlín	11	9
Gijón	18	14	Copenhague	13	7
Palencia	27	12	Viena	13	10
Pamplona	24	9	Oslo	14	7
Pontevedra	33	17	Estocolmo	16	6

TABACALERA, S. A.:

Los fumadores pueden adquirir la marca canaria que prefieran

PERO SON LOS PROPIOS ESTANCOS LOS QUE ELIGEN LAS LABORES QUE ESTIMAN OPORTUNO

La Tabacalera ha hecho pública una nota en la que comunica a los consumidores de cigarrillos canarios que estas labores se venden en la Península e islas Baleares en régimen de comisión y que, por lo tanto, su obligación como administradora del monopolio fiscal del tabaco es la de tener abastecidos los depósitos y los almacenes de las representaciones provinciales y de las administraciones subalternas, teniendo las expendedurías plena libertad de adquirir en dichos almacenes las labores que consideren oportunas para atender a su clientela entre las treinta y dos marcas de Canarias que existen en el mercado.

Asimismo informa la Tabacalera a los fabricantes de cigarrillos canarios que pueden estar tranquilos, porque los almacenes de la Compañía estarán siempre abastecidos si ellos envían desde las islas Canarias la cantidad de labores necesarias para completar el «stock» de cinco meses a que están autorizados.

HOY SE INAUGURA LA XXV FERIA DEL LIBRO

HABRA UN NUCLEO CENTRAL EN EL PASEO DE CALVO SOTELO Y CINCO FERIAS SATELITES

EN EL PABELLON OFICIAL DEL INLE FIGURA UNA EXPOSICION DE LIBROS FILIPINOS Y AMERICANOS

Declaraciones de don Carlos Robles Piquer,

Las principales novedades y las características de la XXV Feria Nacional del Libro que será inaugurada hoy fueron explicadas ayer tarde por el presidente del Consejo de Administración del Instituto Nacional del Libro y director general de Información, don Carlos Robles Piquer.

Dijo que se sigue la experiencia comenzada el año anterior con el montaje de un núcleo principal —ya tradicional—en el paseo de Calvo Sotelo, y la instalación de varias Ferias satélites en la avenida de la Reina Victoria; en la calle de Francisco Silvela, en su confluencia con la de María de Molina; en la calle de Peña Gorbea, del Puente de Vallecas, y en la calle del Ferrocarril, en el sector de Delicias. En el sector central del paseo de Calvo Sotelo figurarán únicamente los editores con sus fondos propios, los organismos oficiales y algunos libreros que presentan unos determinados fondos de librería referidos a temas o materias muy concretos. En las Ferias satélites figuran editores, distribuidores y libreros, sin limitaciones en cuanto a las materias o temas de los libros expuestos.

Anunció el señor Robles Piquer que habrá también una sección internacional organizada y montada por la firma Walles, de Londres, en la que figuran libros y revistas de los más importantes editores europeos occidentales y de algunos países americanos. Una caseta con libros de Puerto Rico y otros con libros argentinos completarán la participación extranjera. En el pabellón oficial del INLE será montada una Exposición de libros americanos y filipinos patrocinada por la Asociación de Agregados Culturales de dichos países, y en paneles de honor se rendirá homenaje a Menéndez Pidal, Azorín, el doctor Jiménez Díaz y don José María Pemán, los tres primeros, premiados con la Medalla Rivadeneyra, y el último como contribución y apoyo en favor de su candidatura para el premio Nobel de Literatura. También habrá otro panel en memoria del que fue primer director del INLE, Julián Pemartín.

El señor Robles Piquer, después de destacar el hecho de que el libro español es uno de los renglones de mayor importancia en el capítulo de nuestras exportaciones, y que estas exportaciones irán en aumento en el futuro, salvando las muchas dificultades con que tienen que luchar nuestros editores, anunció que hoy dará posesión de su cargo al nuevo director del INLE, don Guillermo Díaz Plaja, el Ministro de Información y Turismo, y dedicó frases de emocionado recuerdo al "jerezano universal", Julián Pemartín, que murió en acto de servicio y que en estas fechas inaugurales de la Feria estará en ella en espíritu.

Presentó al director general el presidente del Club, señor Pierre Brissard, y asistieron el subdirector general de Información, don Joaquín Benítez Lumbreras; el Presidente del Sindicato del Papel y Artes Gráficas, don José Luis Hernández Navarro; el director de la Hemeroteca Nacional, don Manuel Fernández Pousa, y los agregados culturales de las Embajadas y misiones diplomáticas acreditadas en Madrid.

¿ fiF,

NUEVO CONVENIO COLECTIVO EN LA SEAT

TENDRA EFECTOS ECONOMICOS DESDE ENERO DEL PRESENTE AÑO

Queda aprobado el Convenio Sindical Colectivo de ámbito interprovincial, de aplicación a todos los centros de trabajo de la Empresa Sociedad Española de Automóviles de Turismo «Seat», de acuerdo con la resolución de la Dirección General de Ordenación del Trabajo, publicada en el «Boletín Oficial del Estado».

Entrará en vigor este Convenio el primero del mes siguiente al de su publicación, pero tendrá efectos económicos desde el primero de enero del año actual. Su vigencia vencerá el 31 de diciembre de 1967.

Convenio Colectivo para las agencias de viajes

Queda aprobado el Convenio Sindical Colectivo de ámbito interprovincial para las agencias de viajes, de acuerdo con una resolución publicada en el «Boletín Oficial del Estado» por la Dirección General de Ordenación del Trabajo.

Este Convenio es de aplicación obligatoria en las agencias de viaje encuadradas en los Sindicatos de Hostelería y Actividades Turísticas de Baleares, Barcelona y Madrid. A sus sucursales, cualquiera que sea la provincia en que radiquen, y a la Empresa Viajes Meliá en todos sus centros de trabajo.

Salarios en la Renfe

Una Comisión de jefes de tren de la Renfe, acompañada del Procurador en Cortes por el Sindicato de Transportes, señor García Ribes, ha visitado al director general de Ordenación del Trabajo, don Jesús Posada Cacho. Le expusieron que consideran injusta su clasificación en el actual reglamento de régimen interior, y pidieron que se les incluya en el grupo V de salarios, al igual que se ha hecho con dos interventores en ruta. Los comisionados visitaron posteriormente al Ministro de Trabajo, don Jesús Romeo, y al Secretario General de la Organización Sindical, señor Espinosa Poveda.

MINISTERIO DE TRABAJO

INSTITUTO NACIONAL DE PREVISION

Subdelegación General de Administración

SERVICIO DE OBRAS

Se abre concurso para la instalación OXIGENO Y VACIO en el edificio destinado a Residencia Sanitaria de la Seguridad Social en JEREZ DE LA FRONTERA (Cádiz).

La documentación podrá examinarse en las Oficinas del Instituto en Madrid, Alcalá, 56, planta 6.ª, o en las de su Delegación en Cádiz, glorieta Puerta de Tierra.

Las proposiciones deberán presentarse antes de las trece horas del día 16 del mes de junio próximo.

Madrid, 24 de mayo 1966.

Ayuntamiento de Madrid

ACUERDOS DEL CONSEJO DE MINISTROS

SE DEROGA LA LIMITACION PARA EL ACCESO DE LA MUJER A LA MAGISTRATURA

SE CREA LA ADUANA DE MADRID, CON CARACTER DE PRINCIPAL ENTRE LAS DE LA PROVINCIA

TRESCIENTOS CINCUENTA MILLONES DE PESETAS PARA OBRAS HIDRAULICAS EN EL CAMPO DE GIBRALTAR

(Continuación de la página 1)

braltar se aprobó por un decreto para que las obras se realicen aún con mayor urgencia que hasta ahora, autorizando no sólo en lo que respecta a expropiaciones, sino inclusive la contratación directa.

Se aprobó asimismo un decreto por el que se declara al Campo de Gibraltar zona de preferente localización industrial, así como una orden del Ministerio de Agricultura sobre el fomento de la industrialización agraria en dicha zona.

El Ministro de Obras Públicas informó de su reciente viaje al Campo de Gibraltar y de que habían sido aprobados 350 millones de pesetas para obras hidráulicas, aparte las que están en curso de realización de carreteras y caminos.

ENLACES SINDICALES

Se aprobó un importante decreto por el que se regula el régimen de garantías de los trabajadores que desempeñan cargos electivos sindicales, que tiende a evitar las posibles represalias de las Empresas contra los Enlaces Sindicales, al tiempo que les concede una especial facilidad para poder cumplir sus funciones. Este régimen de garantías, presentado por el Ministro de Trabajo, habia sido reiteradamente pedido por la Organización Sindical y de manera especial por el Consejo de Trabajadores.

CENTRAL NUCLEAR CATALANA

Sobre la propuesta de construcción de una central nuclear en Cataluña de 450 megavatios de potencia, el Ministro de Información manifestó que habia sido autorizado por el Consejo al Ministro de Industria para entrar ya en la fase de las negociaciones oficiales, una vez cubierta la primera etapa de negociaciones técnicas.

—¿Esto quiere decir que existe todavía la posibilidad de no aprobar la central de Cataluña?—preguntó el delegado en España de la agencia France Press.

—Efectivamente—contestó el Ministro—, aunque no es probable. Lo que si le puedo decir es que se ha dado un gran paso para hacerla realidad.

ORDENACION RURAL

A propuesta del Ministro de Agricultura fueron aprobados 34 decretos declarando de utilidad pública la concentración parcelaria de zonas pertenecientes a diferentes comarcas y provincias, además de otro relativo a la ordenación rural de la comarca de Lerma (Burgos), que afecta a 58 términos municipales y a un total de 173.000 hectáreas. Con la aprobación de este decreto se han superado ya los 2.000.000 de hectáreas sujetas a ordenación rural, habiéndose aprobado en lo que va de año disposiciones que afectan a una superficie de 1.400.000 hectáreas.

CAMPAÑA CEREALISTA

Fue aprobado un decreto por el que se regula la campaña cerealista 1966-67. La ordenación de la campaña se orienta a conseguir un mayor equilibrio entre las producciones de trigo y cereales pienso, procurando que las superficies más adecuadas para estos últimos cultivos se dediquen al mismo, puesto que la producción de trigo viene rebasando las necesidades del consumo nacional, mientras que el déficit de cereales-pienso se acrecienta cada día con el necesario fomento de nuestra ganadería y está suponiendo importaciones que el año pasado alcanzaron cer- alteración desde el año 1959, sin tener por ello la debida correlación con los actuales precios lográndose una mayor rentabilidad de las explotaciones agrarias, como medio de elevar el nivel de vida campesino.

Para conseguir este objetivo se incrementa el precio de protección de los cereales-pienso fijando el de la cebada y sorgo en 475 pesetas Qm. el del maíz en 485 pesetas y el de la avena en 445 pesetas, y se van a adoptar medidas ya aplicadas con éxito en relación con el trigo; semillas selectas, préstamos de abonos y protección a las agrupaciones cerealistas.

PRECIOS DE GARANTIA PARA EL GANADO VACUNO

A propuesta de los Ministros de Agricultura y Comercio se aprobó una orden prosiguiendo en la línea emprendida de establecer unos precios de garantía a las producciones ganaderas. Mediante dicha orden se regula el precio mínimo de garantía del ganado bovino en sus dos clases principales: añojo y vaca, fijándose para los añojos 63 y 66 pesetas kilo canal limpia (independientemente del valor de la piel y despojos), según pesen de 125 a 179 kilos canal o superen los 180 kilos canal, y para la vaca se fija el precio de 47,50 pesetas kilo igualmente para la canal limpia y despojos para el ganadero.

TARIFAS POSTALES

Se aprobó una modificación de determinadas tarifas de Correos y Telégrafos, que no habían sufrido alteración con los actuales precios de otras explotaciones similares. La reforma aprobada permitirá dar mayor agilidad al tráfico de estos servicios con una utilización más racional de los mismos, atendiendo a su vez a situaciones y problemas de su personal, que tan altos niveles de productividad y eficacia han alcanzado en su misión.

Es de señalar que en las nuevas tarifas postales se han respetado las bonificaciones que existen para los libros, ampliándose a los editados en países de la misma área idiomática y generalizándose el curso aéreo sin sobretasa de cartas y tarjetas postales.

No sufren alteración alguna las tarifas de los telegramas de Prensa, servicio Telex, telefotografía, arriendo de conductores y otros servicios telegráficos especiales, y la totalidad de las tarifas del régimen internacional.

A pesar de todo es de notar que las nuevas tarifas aprobadas figuran entre las más bajas de los países europeos.

DERECHOS DE LA MUJER

El Ministro de Hacienda, por ausencia del de Justicia, ha presentado al Consejo proyecto de ley por el que se modifica el artículo tercero de la ley de 22 de julio de 1961 sobre derechos de la mujer.

Por la ley aprobada se deroga la limitación establecida para el acceso de la mujer a los cargos de magistrados, jueces y fiscales de la Administración de Justicia. Con esta ley se consigue la aspiración que con tanto interés y acierto en repetidas ocasiones ha defendido la Sección Femenina.

ADUANA DE MADRID

Fue aprobado un decreto presentado por el Ministro de Hacienda, por el que se crea la Aduana de Madrid, con carácter de principal entre las de la provincia.

Esta medida reviste singular importancia porque hará posible implantar los servicios aduaneros, de forma definitiva, en una zona de intenso desarrollo industrial y comercial y que hasta ahora —salvo excepciones— tenía que realizar su tráfico a través de las Aduanas periféricas. Asimismo, permitirá la creación, si se considera aconsejable, de Depósito Franco.

COYUNTURA ECONOMICA

El Ministro de Industria presentó al Consejo el informe sobre la coyuntura industrial durante el pasado mes de abril ,y manifestó que la demanda de bienes industriales se mantuvo a los niveles de meses anteriores.

Estos niveles de demanda aseguraban a las Empresas del sector industrial un período medio de actividad de cinco meses. Las industrias de bienes de consumo han registrado un ligero aumento en los pedidos, y las de bienes de inversión, incluida la construcción, tuvieron en general un volumen de demanda muy cercano al normal; ello hace que el período de actividad asegurado por los pedidos u obra contratada en estos dos sectores de la industria haya mejorado sensiblemente, alcanzando los dos meses y medio, en el primero, y los diez meses, en el segundo.

DIVERSOS INFORMES

Además fueron presentados diversos informes, entre ellos, sobre los relacionados por la visita de varios Ministros al Sahara, y la activación para la entrada en funcionamiento del Plan de Desarrollo de la provincia, así como otro sobre la reunión de la Comisión de Dirección para el Desarrollo Económico y Social del Campo de Gibraltar.

* * *

Referencia de lo tratado en el Consejo de Ministros celebrado ayer en el Palacio de El Pardo, bajo la presidencia de Su Excelencia el Jefe del Estado.

PRESIDENCIA DEL GOBIERNO.—Decreto por el que se suprime la desgravación fiscal a la exportación para los envíos de mercancías que se efectúen desde la Península e Islas Baleares a las provincias de Ifni y Sahara, y se limita para los envíos que se efectúen entre la Península e Islas Baleares y la Guinea Ecuatorial.

Decreto sobre Tarifas Postales Internacionales.

Decreto sobre Tarifas Postales Interiores.

Decreto sobre Tarifas de Telecomunicación.

Decreto sobre fijación de cupos de viviendas protegidas.

Decreto sobre adaptación de la ley de Procedimiento Administrativo a los Departamentos militares.

Decreto por el que se modifica el artículo primero del de 21 de octubre de 1954, sobre recompensas al personal de la tropa paracaidista.

Decreto sobre expedición de pasaportes y formalización de contratos laborales al personal sujeto a obligaciones militares.

Decreto por el que se nombra vocal del Consejo de Administración del Instituto Nacional de Industria, en representación del Ministerio del Ejército, a don Juan Azpiroz y Azpiroz.

Orden por la que se fijan precios de garantía para el ganado vacuno y se regulan determinados aspectos de su comercio.

Cuestiones de competencia.

Expedientes de trámite.

ASUNTOS EXTERIORES. — Informe sobre las negociaciones hispano-inglesas para resolver el problema de Gibraltar.

Propuesta de ratificación del Convenio hispano-suizo para evitar la doble imposición en materia de impuestos sobre la renta y sobre el patrimonio firmado en Berna el 26 de abril de 1966.

Propuesta de ratificación del Convenio número 97 de los aprobados por la Conferencia Internacional del Trabajo, relativo a los trabajadores migrantes.

Propuesta de adhesión de España al Convenio europeo sobre clasificación internacional de patentes de invención y anejo corregido.

Propuesta de adhesión de España al Convenio europeo relativo a determinadas formalidades prescritas para las demandas de patentes.

Propuesta de autorización para la firma del Acuerdo de Seguridad Social hispano-argentino.

Propuesta de autorización para la firma del Acuerdo Comercial entre España y Grecia, rubricado el 21 de mayo de 1966.

Concesión de beneplácito a varios jefes de Misión extranjera.

Asuntos de trámite.

JUSTICIA.—Acuerdo por el que se remite a las Cortes proyecto de ley por el que se suprime la limitación establecida en el apartado c) del número 2 del artículo tercero de la ley de 22 de julio de 1961, sobre Derechos de la Mujer.

Decreto por el que se nombra presidente de la Audiencia provincial de Gerona a don José María de Mesa Fernández.

Combinación judicial.

Expedientes de nacionalidad y libertad condicional.

EJERCITO.—Decretos de personal.

MARINA.—Decreto por el que se dispone el traslado de los restos mortales del almirante don Salvador Moreno Fernández al Panteón de Marinos Ilustres.

Decreto por el que se aprueba el contrato de asistencia a prestar por los Estados Unidos para la construcción en España de cinco fragatas «DEG-7».

Decreto por el que se fijan las condiciones de embarco para capitanes de navío y de fragata de la Escala de Mar.

Decreto por el que se regula la clasificación para destinos del Grupo B) de los jefes y oficiales de Infantería de Marina.

Decretos de personal.

Mociones por las que se resuelven expedientes de la competencia del Departamento.

HACIENDA.—Decreto por el que se remite a las Cortes proyecto de ley modificando determinados artículos de la ley 172/1965, de 21 de diciembre, sobre situación de personal marroquí que sirvió en el Ejército español, de los familiares de los marroquíes muertos en campaña y de los pertenecientes a las Fuerzas Mahzen.

Decreto por el que se crea la Aduana principal de Madrid y se dictan normas para la implantación de Aduanas interiores y la variación del grado de habilitación de las Oficinas de la Renta.

Decreto por el que se regula el régimen y cuantía de las retribuciones correspondientes a funcionarios que ocupan plazas no escalafonadas.

Decreto sobre fijación de cupos de viviendas protegidas.

Decreto prorrogando el plazo para la exigibilidad de clasificación previa a los contratistas de obras del Estado.

Expedientes sobre asuntos propios del Departamento.

GOBERNACION. — Información sobre asuntos del Departamento.

Decreto por el que se modifica el párrafo segundo del artículo 169 del Reglamento de Funcionarios de Administración Local.

Propuesta de distribución de créditos presupuestarios para atenciones de la Campaña de Vigilancia Sanitaria de Abastecimientos de Agua en Zonas Turísticas y de la de Control de Manipuladores de Alimentos.

Expedientes de alteración de límites de términos municipales.

Expediente declarando de urgencia, a efectos de expropiación forzosa, la ocupación por el Ayuntamiento de Segovia de los bienes necesarios para la ejecución del proyecto de Ciudad Deportiva.

Expedientes relativos a instalación de estafetas-sucursales de Correos y Telecomunicación en distintos puntos de Madrid y Barcelona.

OBRAS PUBLICAS.—Decreto sobre Delegaciones Provinciales del Ministerio de Obras Públicas.

Decreto por el que se dictan normas reguladoras del arbolado de las carreteras.

Decreto por el que se amplía la composición del Consejo Superior de Transportes Terrestres con un consejero representante de la Dirección General del Instituto Nacional de Estadística.

Expedientes sobre diversos asuntos de la competencia del Departamento (uno de Subsecretaría, 21 de Carreteras, dos de Transportes y 13 de Obras Hidráulicas).

EDUCACION NACIONAL. — Decreto por el que se nombra presidente del Patronato del Museo Arqueológico Nacional a don Joaquín de Navascués y de Juan.

Decretos por los que se crean Secciones filiales de Institutos Nacionales de Enseñanza Media en Barcelona, Burgos, Valencia, Bilbao, Pamplona y Avilés.

Decretos sobre adopción y reconocimiento de colegios de Enseñanza Media.

Aceptación de donaciones de te-

(Continúa en la pág. siguiente.)

Ayuntamiento de Madrid

CONSEJO DE MINISTROS

CONTINUAN LAS NEGOCIACIONES SOBRE GIBRALTAR

LAS OBRAS DEL CAMPO DE GIBRALTAR SE REALIZARAN CON UNA MAYOR URGENCIA

SE DECLARA ZONA DE PREFERENTE LOCALIZACION INDUSTRIAL Y SE FOMENTARA LA INDUSTRIALIZACION AGRARIA

(Continuación de la pág. anterior)

rrenos para ocho Escuelas de Maestría Industrial y dos Institutos Técnicos de Enseñanza Media.

Expediente de obras de restauración del edificio de la Comisión Provincial de Monumentos y Real Academia de Buenas Letras de Barcelona.

Informe sobre asuntos del Departamento.

TRABAJO.—Decreto por el que se regula el régimen de garantías de los trabajadores que desempeñen cargos electivos de origen sindical.

Informes sobre asuntos varios del Departamento.

Informe sobre la participación española en la Conferencia de Ministros de Trabajo Americanos en Venezuela.

INDUSTRIA. — Decreto por el que se declara zona de preferente localización industrial el área del Campo de Gibraltar (Cádiz).

Decreto por el que se declara a una Empresa con derecho a acogerse a los beneficios de la ley de Expropiación Forzosa para continuidad de su industria de extracción de margas y fabricación de cemento en la provincia de Toledo.

Decreto adjudicando un permiso de investigación de hidrocarburos.

Informe sobre situación de la coyuntura industrial en el pasado mes de abril.

Informe sobre visita al Polo de Desarrollo de Vigo.

Informe sobre visita a la provincia del Sahara.

PROPUESTA sobre la construcción de una central nuclear en Cataluña de 480 MW.

Expediente declarando la urgente ocupación de una parcela en término municipal de Santillana del Mar (Santander) para una industria de materiales cerámicos para la construcción.

AGRICULTURA.—Decreto por el que se regula la campaña cerealista 1966-1967, y moción relativa a subvenciones a los agricultores en dicha campaña.

Decreto por el que se declara sujeta a ordenación rural la comarca de Lerma (Burgos).

Decreto sobre aplicación de la legislación de colonizaciones de interés local a mejoras permanentes en las Islas Canarias.

Decretos por los que se declaran de utilidad pública la concentración parcelaria de las zonas de Blascomuño de Matacabras y Espinosa de los Caballeros, órbita de la provincia de Avila; Cebrecos, Paúles del Agua y Quintanilla del Agua, de la provincia de Burgos; Carcacia-Rumille, Laino (San Juan y San Julián), Luci Vilariño, San Juan de Recesende, San Martín de Hermedelo, San Miguel de Costa, San Pedro de Herbogo, San Simón de Cacheiras, San Vicente de Aguasantas, Santa María de Leroño, Santa María de Luou y Santa María de Ribasar, de la provincia de La Corlña; Palezuelo de Vedija, Villabragima, Viliaesper, Tamariz de Campos, Villanueva de San Mancio, Valdunquillo, Villalán de Campos, Villafrades de Campos, Bustillo de Chaves y Cuenca de Campos, de la provincia de Valladolid; Boadilla del Camino, Lantadilla y Villatoquite, de la provincia de Palencia, y Acebes del Páramo, Pobladura de Pelayo García y La Villa del Páramo, de la provincia de León.

Orden ministerial que se somete a la aprobación del Consejo de Ministros sobre fomento de la industrialización agraria del Campo de Gibraltar.

Informe sobre asuntos varios del Departamento y sobre visita a la provincia de Córdoba.

Expedientes de trámite.

SECRETARIA GENERAL DEL MOVIMIENTO.—Informe sobre la I Asamblea de Trabajadores del Campo.

Informe sobre el Consejo Económico Sindical de Jaén.

Informe sobre los Consejos de Empresarios de Valencia, Navarra y Gerona.

Informe sobre la reunión de la Comisión Permanente del Congreso Sindical.

Informe sobre reunión de la Permanente del Consejo de Trabajadores.

Informe sobre la Asamblea de Revistas de Actualidad.

Informe sobre la reunión en Wiesbaden del Comité de Cámaras Agrícolas de Europa.

Informe de la reunión del BIAC, cerca de la OCDE.

Informe sobre la presencia de la Obra Sindical de Artesanía en la Feria de Munich.

Informe sobre el III Festival Internacional Gimnástico y III Certamen Juvenil de Teatro.

Petición del Sindicato de Marina Mercante sobre utilización de buques extranjeros.

AIRE. — Acuerdo por el que se remite a las Cortes proyecto de ley por la que se reorganiza el Patronato de Casas del Ramo del Aire.

Decreto por el que se modifica el artículo único del decreto 2.585/1962, de 11 de octubre, por el que se dio nueva redacción al artículo cuarto del decreto de 7 de noviembre de 1952.

Decreto sobre concesión de indulto particular.

COMERCIO. — Decretos sobre modificaciones arancelarias.

Decretos de admisión temporal y reposición.

Informe sobre el mercado de productos alimenticios.

Informe sobre comercio exterior.

Informe sobre la situación de la balanza de pagos.

Informe sobre el viaje del titular del Ministerio a Centroamérica, Méjico y Venezuela.

Información y Turismo.—Informe sobre presentación de la Exposición Nacional de Recursos Turísticos (Expotur) en Bremen, La Haya y París.

Informe sobre visitas a la Costa del Sol, León y Galicia, e inauguración de diversos establecimientos de la red de alojamientos turísticos del Estado.

VIVIENDA.—Decreto por el que se modifica el artículo quinto del Reglamento de Viviendas de Renta Limitada de 24 de junio de 1955.

Decreto sobre enajenación de parcelas propiedad del Instituto Nacional de la Vivienda.

Decretos por los que se nombran delegados provinciales del Ministerio de la Vivienda en Cádiz, Santa Cruz de Tenerife y Cuenca, a don Moisés Arrimadas Esteban, don José María Méndez Alonso y don Federico Santamaría Escudero, respectivamente.

Decreto por el que se declara urgente la expropiación de terrenos para la construcción de edificaciones complementarias en el grupo de viviendas «Santa Cruz de Mieres» (Mieres-Oviedo).

Decreto por el que se declara urgente la expropiación de terrenos para la construcción de 308 viviendas en el Concejo de Aller (Asturias).

Expedientes de gasto.

Acuerdo sobre declaración de lesividad de un acuerdo del Jurado Provincial de Guipúzcoa.

Informe sobre asuntos diversos del Departamento.

MINISTRO SIN CARTERA - COMISARIO DEL PLAN DE DESARROLLO.—Informe sobre evolución de la situación económica.

Informe sobre indicadores de coyuntura.

Informe sobre ejecución del Programa de Inversiones Públicas durante el primer trimestre del corriente año.

Informe sobre ejecución del Plan de Desarrollo de Canarias.

Informe sobre reunión de la Comisión de Dirección para el desarrollo económico y social del Campo de Gibraltar.

Informe sobre constitución de la Comisión Asesora para el desarrollo económico y social de la provincia de Sahara.

DIECIOCHO CURSOS DEL PPO FUNCIONAN EN EL CAMPO DE GIBRALTAR

SE INSTALARA EN ALGECIRAS UN CENTRO FIJO DE PROMOCION PROFESIONAL

CAMPO DE GIBRALTAR.—Dieciocho cursos de Promoción Profesional Obrera para adultos mantiene el Ministerio de Trabajo, a través del Programa Nacional del PPO en las diversas poblaciones del Campo de Gibraltar. A estos cursos asisten actualmente un total de 360 alumnos trabajadores.

Al propio tiempo, el Programa de PPO tiene prevista la instalación de un centro fijo en Algeciras, destinado a coordinar la actividad de los diversos centros móviles actuantes.

CLAUSURA DE LA XIII CONFERENCIA MONETARIA DE LA AMERICAN BANKERS ASSOCIATION

PRONUNCIO UN DISCURSO EL MINISTRO ESPAÑOL DE HACIENDA

GRANADA. (Del enviado especial de Pyresa, ESCOLAR SOBRINO.) A primera hora de la tarde de ayer fue clausurada la XIII Conferencia Monetaria de la American Bankers Association con asistencia del Ministro español de Hacienda, señor Espinosa; del secretario del Tesoro de los Estados Unidos, venido de Lisboa al solo efecto de intervenir en este acto, Mr. Henry H. Fowler; del gobernador del Banco de España, señor Navarro Rubio; de los subgobernadores señor Lacalle, Salgado Torres y Jiménez Torres; del presidente de la Asamblea, autoridades de Granada, participantes e invitados, rectores todos de los más importantes Bancos del mundo occidental, con un almuerzo en los jardines del Generalife, al término del cual el presidente de la Conferencia, Mr. Champion, explicó la importancia de esta Asamblea que anualmente celebra la ABA, y glosó el ambiente de facilidades de todo orden encontradas en España, gracias especialmente a la gran labor de organización que ha realizado el Banco de España.

Seguidamente el secretario del Tesoro norteamericano, Mr. Fowler, pronunció un discurso.

Discurso del Ministro

Por la noche, en la cena celebrada en el palacio de Carlos V, de la Alhambra, de Granada, con motivo de la clausura de la XIII Conferencia Monetaria de la ABA, el gobernador del Banco de España, señor Navarro Rubio, dijo unas palabras ofreciendo la misma. Acto seguido el Ministro de Hacienda, don Juan José Espinosa San Martín, pronunció un discurso, en el que dijo:

«Vemos con especial agrado que habéis sabido plantear sin estrechez de miras y sin consideraciones domésticas, sino con espíritu verdaderamente universal, problemas que, por afectar de una manera directa o indirecta a los países del mundo entero, deben ser únicamente enfocados a este nivel y con este espíritu. Compartimos plenamente este enfoque.

España en 1939 inició, no desde cero, sino desde bajo cero, su despliegue económico y en circunstancias internacionales poco propicias y bien conocidas de todos. Gracias al orden interior que hemos disfrutado, a la continuidad de una política y al esfuerzo común de todos los españoles, hemos podido alcanzar nuestro actual ritmo de desarrollo a una tasa de las más altas del mundo, ya que en los últimos cinco años el crecimiento anual del producto nacional bruto ha sido del 7,8 por 100 en términos reales.

Con ello creemos haber cumplido nuestra primera obligación internacional de ayudarnos a nosotros mismos y así poder estar en disposición de recibir con eficacia la ayuda de países amigos y la colaboración de los organismos internacionales.

Pero no sólo nos hemos limitado a hacer fructífera esta ayuda y cooperación exterior, sino que, conscientes de nuestros deberes como miembros de la comunidad internacional, cumplimos puntualmente con nuestros compromisos, colaboramos activamente en los organismos internacionales y cooperamos en la medida de nuestras fuerzas al progreso de otros países.»

La sesión de la mañana

A las diez de la mañana dio comienzo la última sesión de trabajo de la Asamblea, bajo la presidencia de Mr. Petersen, que trataba de los bloques comerciales.

Intervinieron como ponentes Mr. Michel Blumenthal, representante especial del Presidente de los Estados Unidos para negociaciones comerciales; Mr. Tore Browaldh, M. Guillaume Guindey, inspector general de Finanzas en Francia; Mr. Edward Heath, jefe de la oposición al Gobierno inglés, y mister Axel Herbst, director general para Asuntos Extranjeros del Mercado Común.

Terminada que fue la sesión, y según es normal de esta Conferencia, se celebró una rueda de Prensa, en la que fueron preguntados por las posibilidades de ingreso de Inglaterra en el Mercado Común.

Dijeron que se había llegado a un acuerdo sobre la necesidad de ampliar la base de esta asociación. En cualquier caso es un problema que llevará mucho tiempo porque muchos son los temas, y el Mercado Común está hoy empeñado en evitar cualquier retroceso.

El redactor de Pyresa preguntó a Mr. Axel Herbst si se podía decir seriamente que el Mercado Común no habría creado hasta la fecha dificultades reales a terceros y si podía explicar cómo estaban las negociaciones de la petición de España, a lo que contestó que hasta el momento no se había creado dificultad alguna a ningún país de fuera de la Comunidad y que, por el contrario, se había creado una nueva demanda mayor y con más fuerte ritmo de crecimiento.

Sobre la segunda pregunta dijo que el futuro del Mercado Común es abierto y que el problema es el establecimiento de unas tarifas aduaneras viables. España mantiene hoy con el Mercado Común sólo conversaciones exploratorias, no negociaciones. El problema es muy complejo, y «es honrado decir que hay auténticos problemas y es importante conocer si el desarrollo de España irá en la dirección apropiada para adquirir un nivel necesario».

A finales de año el «dossier» económico de España será sometido al Consejo de ministros del Mercado Común.

A preguntas de los informadores extranjeros, dijo que Inglaterra debe adaptar su economía, y muy especialmente su agricultura, de cara a una posible integración y que las relaciones y negociaciones entre la EFTA y el Mercado Común no se pueden detener.

Ayuntamiento de Madrid

ENTREVISTA

PRIMERO, MIRAR. ¡Atención!

En el Ministerio de la Gobernación he entrevistado al director general de Tráfico. El señor Torroba sabe, naturalmente, más que nadie de los automovilistas, los peatones y los pasajeros en carretera. Se celebra el Día Internacional sin Accidentes y creo conveniente informar al lector sobre las pequeñas y las grandes cosas con las que tiene que enfrentarse en este día la Dirección General de Tráfico.

—Señor director: refiriéndonos al Día Internacional sin Accidentes, ¿qué nota usted como «señor al volante» en las calles tal día como hoy?

—Yo uso con frecuencia de los transportes públicos en las grandes ciudades. Pero en este día procuro no conducir mi coche y sí observar a los demás. Su cortesía, el respeto entre los ciudadanos.

—¿Por qué en los carteles publicitarios de la campaña este año nos retratan murales de niños con señales de circulación?

—Hemos comprendido, a través de nuestra acción educativa, que la generación adulta puede mejorar en virtud de sí misma, pero que siempre será una generación inadaptada en cuanto al tráfico. De ahí que nuestras grandes esperanzas estén puestas en el niño, ese hombre del futuro...

—¿Me puede dar la estadística de accidentes registrados en esta fecha en 1964 y 1965?

—Seis muertos y doscientos cincuenta y cuatro heridos en el sesenta y cuatro y tres muertos y ciento noventa y tres heridos en el pasado año.

—Sabemos que fue Francia la nación pionera de esta prudentísima campaña. ¿Actualmente se celebra en toda Europa?

—Sí, evidentemente, fue en Francia donde nació y rápidamente se propagó por todos los países europeos. A esta jornada están adheridos hoy muchas naciones de América y Africa.

—¿Cuáles son los parques infantiles de tráfico que se crearán en España a plazo inmediato?

—Existen ahora veinte parques fijos y cuatro desmontables. Estos últimos recorren interrumpidamente nuestras ciudades y pueblos. No obstante, se inaugurarán quince nuevos, patrocinados por los Ayuntamientos y empresas privadas.

—Para un automovilista, en Inglaterra, la víctima menos deseada la constituye un perro. ¿Cuál cree usted que es la más frecuente en España, al margen del hombre?

—Aunque en ello no hay rigor científico, pues carecemos de estadísticas, creo que el gato es la víctima más propicia, por ser, de los animales, el más salvaje. Como anécdota curiosa le contaré que el perro está dando ejemplo de una adecuación a la actualidad-tráfico realmente prendente, y su prudencia es ya proverbial.

Me despido del señor director general con verdaderas ganas de sacar mi perro a pasear en el Día Internacional sin Accidentes.

Marta RUIZ

DISMINUYE EL RITMO DE LAS IMPORTACIONES DE SIDERURGICOS

MIL SETECIENTAS CINCUENTA Y SEIS FABRICAS DE HIELO EXISTEN EN ESPAÑA

Las cifras de importaciones de productos siderúrgicos, correspondientes al mes de febrero último reflejan una ligera disminución del tonelaje importado respecto al mes de enero, y un fuerte aumento respecto al volumen de importaciones efectuadas en febrero de 1965. En efecto, durante el mes de febrero pasado, las importaciones de productos siderúrgicos totalizaron 305.543 toneladas, expresadas en acero equivalente, de las cuales 193.942 toneladas correspondieron a semiproductos, y 111.601, a productos terminados. Comparando el tonelaje total importado en febrero de 1966 y 1965, se ha experimentado un incremento relativo del 74 por 100. Pero como quiera que esta misma comparación, referida al mes de enero de 1965 y 1966, suponía un incremento relativo del 86,2 por 100, parece apreciarse una cierta tendencia a frenarse el ritmo de crecimiento de las importaciones. Sin contar con cifras todavía para el mes de marzo, se tiene la impresión de que este frenado del incremento aparecerá más marcadamente, según informa la revista de documentación siderúrgica de Ensidesa.

En la actualidad, el volumen de los stocks de productos siderúrgicos acumulados por los productores nacionales es del orden de 930.000 toneladas, cifra que probablemente aumentará en los próximos meses, como consecuencia de la crisis por la que atraviesan ciertos sectores de la industria consumidora. Si durante los próximos meses siguen presionando sobre la economía nacional los factores que actualmente están presentes, las importaciones de productos siderúrgicos, necesarias para cubrir el desfase existente entre la producción nacional y el consumo, han de ser inferiores a las previstas con anterioridad, y habida cuenta de las fuertes importaciones realizadas en enero y febrero, las importaciones en los meses próximos deberán ser mínimas. De otra manera, se agudizaría a extremos de difícil tensión la actual situación del mercado siderúrgico.

Frigoríficos españoles

España cuenta con cerca de 2.000 frigoríficos, de los que 1.076 son comerciales y de producción; 821, de consumo y distribución, y 78, anejos a instalaciones industriales, con una capacidad total de todos ellos de 1.749.023 metros cúbicos. La noticia, en vísperas del veraneo, es aliviadora y refrescante, aunque las restricciones de agua ya en vigor en Madrid, hagan sudar anticipadamente un tanto a los «capitalinos». De todas formas, los españoles estamos bien preparados para enfrentarnos al «largo y cálido verano», pues contamos con 1.756 fábricas de hielo repartidas por todo el ámbito nacional. Barcelona es, en este sentido, la provincia mejor preparada, pues posee 125 fábricas de hielo puras y 32 mixtas, seguida de Valencia, con 120 fábricas puras y 17 mixtas. Madrid figura en tercer lugar, con 97 fábricas puras y 16 mixtas, aunque su capacidad de producción es superior a la valenciana, y muy aproximada a la barcelonesa.

DESPUES DE 30 AÑOS

ENCONTRO A SU PADRE Y PUDO ABRAZARLE ANTES DE MORIR

LORCA. — A las pocas horas de abrazar a su hijo, al que no veía en treinta años de separación, falleció e nel hospital de esta ciudad don Bernabé Martínez Olivencia. Durante la guerra, la familia se dispersó, y el padre, después de recorrer diversas ciudades, fijó su residencia en Lorca, mientras su hijo Manuel crecía y resolvía su vida en Madrid, donde reside. Después de largas gestiones para averiguar su paradero, Manuel encontró a su padre, ya gravemente enfermo, pero con tiempo suficiente para abrazarle vivo. (Cifra.)

VALLADOLID

CIUDAD SATELITE CON CUATRO MIL TRESCIENTAS VIVIENDAS

UNA AVENIDA DE SEIS KILOMETROS DE LONGITUD

VALLADOLID. — Se está imprimiendo una gran actividad a tres de las más importantes obras de urbanismo que, entre otras muchas, acomete la formidable expansión de esta ciudad.

En un futuro inmediato estará terminada la urbanización de la llamada Huerta del Rey, en la margen derecha del río Pisuerga, donde se va a levantar un nuevo Valladolid. Tendrá acceso por cinco puentes, y será una ciudad satélite, con 4.300 viviendas, capaces para una población de cerca de 25.000 habitantes, contando con toda clase de servicios y amplias zonas verdes. El complejo constará de 28 calles, con una longitud total de cinco kilómetros.

Al proyecto primitivo se han agregado la construcción de una gran estación de autobuses para concentrar los numerosísimos que llegan cada día a Valladolid desde los pueblos y diversas provincias, y la probable construcción de una nueva plaza de toros si, como parece ser, se llega al proyecto de demoler la existente en el paseo de Zorrilla para levantar un monumental grupo de construcciones urbanas en su solar. Los trabajos de este complejo de la Huerta del Rey se realizan con presupuesto de la Gerencia de Urbanismo.

SEGUNDO TRAMO DEL PASEO DE ZORRILLA

Otra de las obras se refiere a la terminación inmediata del segundo tramo del paseo de Zorrilla, que, enlazando después con el de Isabel la Católica, formará una de las más bellas e importantes avenidas de Europa, con unos seis kilómetros de longitud.

El tramo final, desde la plaza de toros hasta el barrio de La Rubia, está pronto para ser inaugurado. En estas obras se han invertido ahora más de 30 millones de pesetas.

En el paseo de Isabel la Católica, que bordea la margen izquierda del Pisuerga, han sido arrancados los viejos y corpulentos árboles del plantío conocido por Las Moreras, para proseguir la construcción de la avenida. Este lugar será uno de los más bellos y atractivos no solamente de Valladolid, sino de España, ya que en una extensión de varios kilómetros, en lugar tan céntrico de la capital, se reúnen la playa artificial, que ha sido ampliada; las piscinas Samoa y las del Frente de Juventudes, con su cancha deportiva; los jardines de la espléndida rosaleda, a la que se ha dado el nombre de Francisco Sabadell, en memoria del que fue director de jardines, y el parque infantil de tráfico.

La tercera obra se refiere a la construcción del quinto puente, que enlaza Valladolid con la Huerta del Rey, llamado de García Morato, por enlazar esta calle con el itinerario de la carretera de Madrid-La Coruña. Es una obra de trascendental importancia para el tráfico porque evitará la circulación rodada pesada y ligera por todo el paseo de Zorrilla y paseo de Isabel la Católica.

Experiencia francesa en limpieza de nieves

Sobre el tema «La experiencia francesa en los trabajos de limpieza de nieves» pronunció una conferencia en el salón de actos del Ministerio de Obras Públicas el ingeniero francés don Vicent Cambau.

El señor Cambau examinó la importancia del problema de las nieves en las carreteras de Francia, utilizando su experiencia en las zonas de Saboya, y destacó la importancia del Servicio de Defensa francesa contra la nieve durante los inviernos franceses.

Señaló la importancia de la moderna maquinaria para conservar el tráfico expédito, salvando cuantiosas pérdidas económicas.

MUEBLES
LOPEZ
¡¡MUCHA ATENCION!!

Habiendo sido subsanadas las dificultades que existían, con arreglo a las ordenanzas municipales, para la licencia del resto de las obras en nuestros locales de Luchana, 17 al 21, el Excelentísimo Ayuntamiento ha tenido a bien otorgar dicha licencia.

Para poder continuar las obras estamos trasladando a **Luchana, 31,** todos los artículos que se encuentran en la parte que falta por reformar, pero como no tenemos bastante sitio, hemos de liquidarlos urgentemente a precios verdaderamente ruinosos.

Las condiciones de venta siguen siendo las siguientes:

TREINTA Y SEIS MESES DE CREDITO
LOS DOCE PRIMEROS SIN AUMENTO
DANDO EL 50 por 100, EL RESTO, EN UN AÑO, SIN NINGUN AUMENTO
AL CONTADO, PRECIOS BARATISIMOS
en TRAFALGAR, 4
MUEBLES METALICOS PARA COCINA
LUCHANA, 17 al 21 y 31
TRAFALGAR, 4

Ayuntamiento de Madrid

QUINCE MIL MILLONES DE PESETAS

KRUPP INSTALARA UNA SIDERURGICA EN BILBAO

DECLARACIONES DEL EMBAJADOR ALEMAN

ALICANTE.—El embajador de la República Federal Alemana en España, doctor Helmut Allardt, se ha desplazado a esta ciudad para despedir oficialmente al buque-escuela de la Marina de guerra de su país, «Goch Fook», que se encuentra en el puerto de Alicante en visita oficial y trayendo más de un centenar de guardias marinas alemanes.

El embajador ha manifestado en Alicante que la planta siderúrgica que Krupp piensa instalar en España tendrá un presupuesto de quince mil millones de pesetas, y que se instalará en las proximidades de Bilbao. Agregó que no existen problemas para su realización y que sencillamente tiene las dificultades propias relativas al funcionamiento de una empresa de tal envergadura.

El buque-escuela «Goch Fook» marcha desde Alicante con rumbo a Francia. (Pyresa.)

Inversiones en Pontevedra

PONTEVEDRA. — La Exposición «La provincia en marcha» ha sido inaugurada por el Jefe Provincial del Movimiento y Gobernador Civil de la provincia y otras autoridades en la planta baja de la Secretaría Provincial del Movimiento.

En dicha Exposición se recoge en gráficos el programa de inversiones de la provincia para 1966, que alcanza la cigra de 1.943.816.482 pesetas, con un incremento acumulado de 2.677.705.726 pesetas; así como las inversiones realizadas en 1965, que ascendieron a 723.889.244 pesetas. (Cifra.)

Desaparece una línea de vía estrecha en Málaga

UNIA LA CAPITAL DE LA PROVINCIA CON VELEZ-MALAGA

MALAGA. — Otro viejo tren de corto trayecto va a desaparecer: el llamado popularmente «La Cochinilla», que desde el año 1906 viene prestando servicio entre Málaga y Vélez-Málaga. La Empresa explotadora de este ferrocarril ha pedido al Ministerio de Obras Públicas autorización para levantar las vías. En sustitución de ese tren, una línea de autobuses unirá ahora entre sí las dos mencionadas poblaciones. (Cifra.)

AYUNTAMIENTO DE PALMA DE MALLORCA

A los efectos procedentes se hace público que el día 14 de junio del presente año, a las doce horas, tendrá lugar la apertura de los pliegos «REFERENCIAS» presentados, optando al concurso-subasta para adjudicar las obras de instalación de alumbrado público de las calles Antonio Marqués, Padre Bartolomé Pou y tramo de la de Blanquerna (comprendido entre la avenida Conde de Sallent y plaza Santa Payesa), de esta ciudad.

La presentación de pliegos, en la Secretaría de este Excelentísimo Ayuntamiento, terminará a las trece horas del día 13 de junio del actual año.

El tipo de licitación, en baja, es de 1.699.462,79 pesetas. El depósito provisional a constituir para tomar parte en dicha licitación es de 33.989,25 pesetas, el cual habrá de hacerse en forma prevista por el artículo 75 del Reglamento de Contratación de Corporaciones Locales.

El modelo de proposición figura al pie del anuncio inserto en el «B. O. del Estado» núm. 118 y en el de la Provincia núm. 15.527, de fecha 18 y 5 de mayo del corriente año, respectivamente.

Palma de Mallorca, a 21 de mayo de 1966.—El Alcalde, **Máximo Alomar.**

Adjudicación de un tramo de autopista

Han sido adjudicadas las obras del tramo plaza de las Glorias-enlace 5-C, que forman parte de la autopista de la costa Barcelona-Mataró, por un importe de 499 millones de pesetas, y un plazo de ejecución de treinta y seis meses, a partir de la orden de iniciación.

Este tramo, con el de Badalona-Mongat, constituirán parte de la red arterial de Barcelona, que facilita las comunicaciones con la costa. (Pyresa.)

Dragado del puerto de Tarragona

TARRAGONA. — Una de las dos dragas más potentes de España, dotada de 47 ganguiles, ha comenzado a trabajar en las obras de dragado del puerto de Tarragona,

Se pretende dar al puerto tarraconense un calado de ocho a doce metros,

Urbanización de la zona del embalse de Entrepeñas

GUADALAJARA.—Un estudio sobre la necesidad de un plan especial de regulación de la urbanización de la zona del embalse de Entrepeñas ha sido remitido por el Gobierno Civil de la provincia a la Dirección General de Urbanismo.

Esta medida se ha hecho precisa ante el gran número de urbanizaciones particulares que de modo arbitrario se realizan en dicha comarca, según ha manifestado a los periodistas el Gobernador Civil, don Luis Ibarra Landete.

La primera autoridad provincial informó igualmente que se ha resuelto la cuestión financiera respecto al problema de abastecimiento de aguas a la capital y diversos pueblos alcarreños, esperándose que en fecha breve queden terminadas las oportunas obras de distribución (Cifra.)

Mejoras en la playa de Vinaroz

VINAROZ (Castellón).—Ha sido colocada la primera piedra de los tres espigones que van a ser construidos en la playa frente a la ciudad, con el propósito de convertirla en playa de arena. Los gastos serán sufragados mediante suscripción popular, promovida por el Centro Local de Iniciativas y Turismo.

En el acto estuvieron presentes las autoridades de Vinaroz y el ingeniero jefe del puerto de Castellón, así como un gran gentío, que subrayó con sus aplausos las palabras pronunciadas por el Alcalde de la población. (Cifra.)

Prospecciones petrolíferas

PAMPLONA. — Nuevas prospecciones petrolíferas están realizando técnicos franceses en la zona de Burunda, que alcanza los términos de Olazarrutia y Alsasua.

Se esperan con ansiedad los resultados, ya que el pasado mes no tuvieron éxito los sondeos realizados en otras fincas de la misma zona por una Compañía petrolífera italiana. (Cifra.)

FOMTAR

AVDA. JOSE ANTONIO, 52 - PRECIADOS, 20
y CARMEN, 21 - POSTAS, 2 y MAYOR, 3
DUQUE DE ALBA, 15 - ATOCHA, 57

Ayuntamiento de Madrid

EN LA CUESTA DE MOYANO

EL ALMACEN DE LOS NAUFRAGIOS

LA FERIA DEL LIBRO QUE NO SE CIERRA NUNCA

ANECDOTA Y NOSTALGIA DEL LIBRO DE LANCE

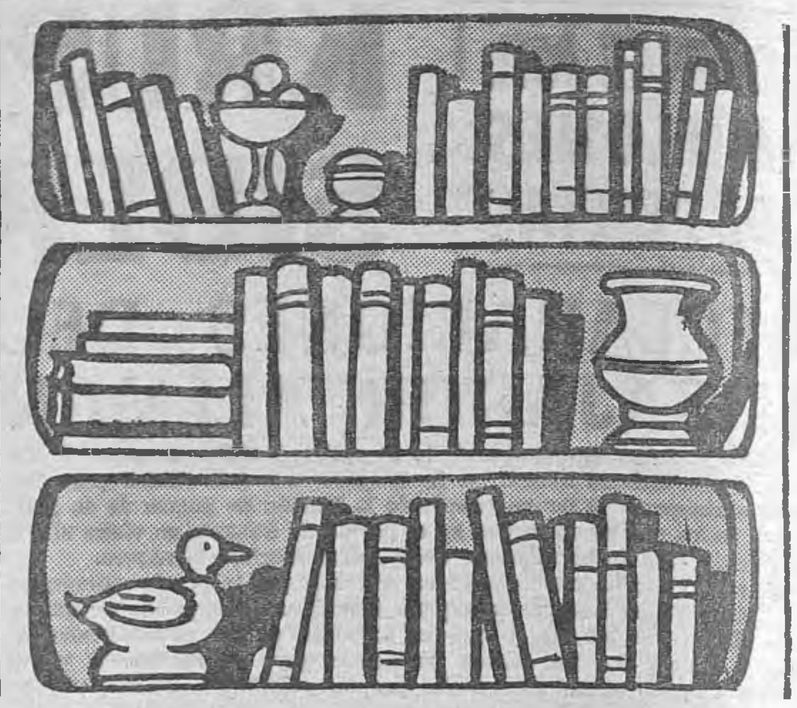

Ya viejecito, tengo un amigo —quizá uno de los más viejos libreros de Madrid—que atiende uno de los barracones de la cuesta de Moyano. Este hombrecillo, malicioso y burlón como un sátiro, me guarda los libros que le pido, me los busca y, como me sabe periodista, se divierte en contarme la vida y milagros de las barracas, los hombres, los libros y la vida entera de la calle empinada de Moyano.

Hoy, precisamente cuando la Feria del Libro, con la recién florecida nostalgia de su promotor, el alto hidalgo que era Julián Pemartín, estrena la geometría de sus casetas, sus luces y los colores nuevos de sus paredes y sus libros, he continuado adelante el paseo del Prado, el Jardín Botánico y sus vallas, contra las que se apoyan, unas sobre otras, en escalera de ancianidad, las tablas grises de las treinta barracas de feria librera, al barato, que no se cierra nunca. He venido como un peregrino a esta especie de buhardillas habitadas por el naufragio de las bibliotecas vendidas al barato en momentos de apuro económico, de las revistas pringosas y hasta de los sellos y las litografías donde mi amigo viejecito ejerce su cotidiano afán con el soldado que busca la novela del Oeste, el aristócrata arruinado que encuentra los clásicos de su juventud o el escritor, avispado en esto del rastreo de libros como un «pédigréc» de raza, que busca y encuentra el libro siempre raro, la primera edición, se sonríe de los ejemplares de los amigos expuestos al lance y compra subrepticiamente los que encuentra con su firma.

Entre los bibliómanos también se dan las clasificaciones. Unos transigen con el libro de viejo, hasta lo prefieren, por lo que tiene de vida, de ex libris, de experiencia perfumada entre sus líneas. Otros, entre los que me cuento, aun comprándolos, preferimos el libro nuevo, abierto con nuestras manos, y guardan hacia el libro al barato la misma prevención de ciertos hombres hacia las mujeres que anteriormente no han sido suyas. Pero, por encima de las preferencias, lo cierto es que la feria de lance de la cuesta de Moyano, en sus cuarenta y dos años de vida—fue inaugurada en 1924—, ha acumulado un sabor popular, una historia entrañable, de la que carecen las demás; la de las bandejas del Rastro, donde ya no se sabe ni lo que se vende ni lo que se compra, y la pimpante y periódica del paseo del Prado.

ESCRITORES EN LA CUESTA DE MOYANO

Mi amigo viejecito, que atendió a Pío Baroja, a Valle-Inclán, los Machado y muchos más, me cuenta ahora que la Feria, en su principio, no estuvo donde ahora, sino, apoyándose asimismo en las verjas del Botánico, más hacia el Museo del Prado, en el propio paseo. Cuenta y no acaba de que era entonces cuando hasta allí bajaba don Pío, cuando su reúma se lo permitía, desde su camilla y su manta en las rodillas, de la calle de Ruiz de Alarcón, a pedirle libros sobre carlistas y liberales, por los que siempre tuvo debilidad. Azorín, los Machado, los Quintero, Unamuno, Valle-Inclán, del que recuerda, divertido, que limpiaba el polvo de los libros con las barbas, todos. Más recientemente, Federico Muelas—al que incluso homenajean los libreros de viejo—; Cela, cuando está en Madrid; Luca de Tena y algún otro, del que mi amigo viejecito no se acuerda, son los más asiduos.

Yo, de alguna conversación con César González-Ruano, cuando aún aquel ahogo premonitorio no le cortaba las palabras, recuerdo su afición a la cuesta de Moyano y hasta su manía de ejercitar en ella la sustracción de libros. César—él mismo lo contaba—compraba un libro, y con él se acercaba a las bandejas, lo apoyaba sobre otro y salía de allí con dos. Estos dos, al ser apoyados sobre otro, se convertían en tres, y así sucesivamente practicaba González-Ruano esta travesura—en él, aun pareciéndolo, no cabía lo delictivo—, esta cleptomanía librera, que recluta tantos adeptos. En una conferencia le oí contar la anécdota de encontrarse en la cuesta de Moyano viendo libros junto a un conocidísimo y riquísimo hombre de familia. Este pidió un encargo al dependiente de la barraca gris, y al volverse, dándole un codazo a González-Ruano, le susurró «Aprovéchese ahora», comenzando, acto seguido, a llenarse los bolsillos de libros.

PRONTO, NUEVAS BARRACAS

Mi amigo viejecito se ríe cuando le cuento estas cosas, y me dice que sí, que es inevitable, y que se sustraen bastantes libros, pero que no importa, porque la cuesta de Moyano vende muchos al día. Me dice que él—y al decirme esto se ríe hasta las lágrimas escasas de sus ojillos arrugados—ha visto a alguna celebridad literaria llevarse libros y que ha hecho la vista gorda, y, como es un caballero, un antiguo caballero, no quiere decirme su nombre. Honor que se hace él.

Las barracas físicamente derrotadas, de la eterna feria librera de las verjas del Botánico, creo que van a sustituirse por otras nuevas y flamantes, y diciéndome esto, a mi amigo viejecito le pasa una nube rara por los ojos. Los entablados refugios, con sus nombres de principios de siglo, «Nogueroles», «La Clásica», «Saldos Casado», «El libro antiguo y moderno», etc., desaparecerán, y las librerías a las que pertenecen casi todos levantarán parapetos funcionales que, seguro, van a mantener más distante al soldado de la novela del Oeste, al aristócrata de la mañana al sol y hasta al escritor avezado en eso de la caza del libro. Y, sobre todo, los libros, tal vez ordenados, no vivirán esta vida de asilo de ahora en la calle de Moyano. Cuando otro hombre se muera o se arruine y sus libros vayan a parar a la cuesta del político y pedagogo, rector de la Universidad de Valladolid, que en los intervalos de sus polémicas con el general Narváez aún tuvo tiempo de promulgar la revolucionaria ley de Instrucción Pública de 1857, que se llamó Claudio Moyano y Samaniego, la cuesta, los castaños del Botánico, el aire de Atocha y del Prado no van a saber como ahora si faltan las barracas, si el almacén de los naufragios se convierte en una juvenil colección de casetas atendidas por lindas muchachas de minifalda.

Hoy, con la Feria nueva, recién nacida, permítaseme votar, por una vez, por lo antiguo, por el sabor añejo, por lo salvado de la quema y la derrota, por la Feria constante y callada, por el libro de lance, por mi amigo viejecito de la cuesta de Moyano.

Martín PRIETO

EDICIONES DEL MOVIMIENTO, EN LA FERIA DEL LIBRO

Colección «Nuevo Horizonte»: Temas de actualidad y caminos de perfeccionamiento a la vida española

Ediciones del Movimiento constituye una de las mayores atracciones de la Feria del Libro en función de su temática escogida que abarca con plenitud el despliegue de la vida española actual en todos sus capítulos más importantes, y en virtud también del adecuado planteamiento, aislado y de conjunto, que se realiza en todas ellas, hasta ofrecer al español medio una generosa y bien esbozada panorámica de nuestros antecedentes y de nuestra tradición, de la exigencia del presente y de las líneas maestras de perfeccionamiento para alcanzar la España deseada por todos.

En este sentido, la serie editorial «Nuevo Horizonte» integra una de las empresas más ambiciosas emprendidas jamás en nuestro ambiente en orden a la popularización máxima de unos temas antes reservados al conocimiento y dominio de minorías que se califican de selectas. Es una prueba más del intenso proceso de democratización puesto en marcha por el Movimiento, al que la Delegación Nacional de Prensa no podía permanecer ajena. Es imprescindible que la problemática española no recaiga y se centre tan sólo sobre algunos españoles, sino que debe afectar más bien a todos, y para eso resulta forzoso conocerla.

En el último año la colección ha enriquecido de manera notable su relación de títulos, tanto en el campo puramente político —«Evolución política», «Democratización y socialización por rutas de unidad», «Permanencia y renovación del sistema político» o «Nueva etapa política»— como en el económico —«Líneas del crecimiento económico español» o «Evolución económico-social»— y en el social y sindical, entre cuyos volúmenes destacan «Sindicalismo, empresa y trabajo», «Política española de promoción» y «Nuevas perspectivas sociales y sindicales».

«Nuevo Horizonte» se completa con la serie «Temas de colaboración», en la que destacan volúmenes de contenido tan específico como «Política agraria y desarrollo» y «El sistema fiscal como base de la política económica y social», ambos de Luis Criado Abad, o «La energía nuclear en España», de Ricardo Cid Leno y Felipe Mellizo. Por fin, la serie «Foro de Ideas» acoge trabajos políticos de elevado fuste, con firmas tan valiosas y representativas como las de José María del Moral, Jesús Fueyo, Agustín del Río Cisneros, Fernando Herrero Tejedor y Gabriel Elorriaga. Para las tres series es válida la leyenda que las preside: información documentada, espíritu crítico, afán de perfeccionamiento y voluntad creadora confluyen en el estudio de los diversos problemas como incitación a la eficacia colectiva.

Hay obras grandiosas en su concepción y positivas en su cristalización fecunda, y entre ellas podemos destacar sin vacilaciones el «Diccionario Geográfico de España», que mantiene su pujanza poderosa desde que fue editado en fecha reciente. Afirmó Azorín que «la base del patriotismo es la geografía. No amaremos nuestro país, no le amaremos bien, si no le conocemos». Es una verdad incuestionable a la que responde con las máximas garantías esta obra extraordinaria, promovida por la Junta Política del Movimiento, patrocinada por la Secretaría General y elaborada por el Departamento de Publicaciones de la Delegación Nacional de Prensa. Sus 17 tomos superan con mucho intentos anteriores, como el en su tiempo famoso «Diccionario Madoz», y cubren un grave vacío dejado en blanco desde hace muchos años por los editores españoles.

La Colección Ediciones Europa es un amplio ventanal abierto con generosidad a las corrientes de nuestro tiempo, de manera que a través de las figuras, los hechos y los procesos históricos y culturales que han sido y son clave de la coyuntura que vivimos, podemos acceder a una esclarecida comprensión de cuantas realidades concretas integran nuestro mundo y posibilitan la conquista del futuro. A rúbricas tan preclaras en el pensamiento político internacional como las de Dean Achison, Oscar Halecki, George F. Kennan, lord Altrinchan o sir F. Hooper, se unen otras de amplia resonancia en nuestro país, tales como las de Manuel Fraga Iribarne, Jesús Fueyo, Adolfo Muñoz Alonso y el general Díaz de Villegas.

EDICIONES DEL MOVIMIENTO

Esta colección recibe su nombre del propio Departamento que la edita, y nos muestra, a modo de abanico, la situación concreta de la España actual, recogiendo, como si de un espejo de fidelidad absoluta se tratase, las características todas del devenir cotidiano de nuestra Historia presente y su progresión decidida hacia un mañana siempre mejor. En su baraja de autores figuran firmas de primer rango nacional, como son las de José Solís Ruiz, Raimundo Fernández-Cuesta, José Luis de Arrese, Manuel Fraga Iribarne, Luis Gómez de Aranda, Ramón Ledesma Miranda, Gaspar Gómez de la Serna y otras de relieve cultural y político.

A las ricas existencias de su fondo editorial se han sumado en este último año «Viraje político español durante la segunda guerra mundial (1943-1945) y réplica al cerco internacional (1945-1946)», en la que Agustín del Río nos desvela el comportamiento político nacional en aquellos años de auténtica encrucijada para la consolidación del presente de la Patria, en un documento impresionante de gran significación histórica e informativa; «Los Sindicatos en España», de Carlos Iglesias Selgás, y otras no menos importantes. También se han recogido diversos discursos del Vicesecretario General del Movimiento, Alejandro Rodríguez de Valcárcel, en los dos últimos Consejos de Sección Femenina y en el acto conmemorativo de la fusión en Valladolid de Falange Española y las JONS, que marcan una pauta política en la actual etapa de la vida española.

Ha de mencionarse asimismo la completa panorámica humana y doctrinal de José Antonio Primo de Rivera, que nutre de savia fresca imperecedera esta colección merced a una tarea de años de trabajo constante y afanosa búsqueda documental dirigida por Agustín del Río Cisneros. Desde «José Antonio y la revolución nacional», sistematización doctrinal del Fundador, hasta «José Antonio, íntimo epistolario y textos biográficos», nuevas aportaciones inéditas que concluyen seguramente cuanto quedaba por recoger y clasificar en una buena disposición bibliográfica, pasando por «Los procesos de José Antonio», «José Antonio, abogado» y «El pensamiento de José Antonio», obras cuyos epígrafes exponen con suficiente claridad la precisión del trabajo cumplido por su exégeta, que nos transmite con claridad sugestiva la vida, la tarea, la pluma, el verbo y la muerte ejemplares de José Antonio Primo de Rivera.

José María F. GAYTAN

Ayuntamiento de Madrid

La vida breve

CARAMELOS

La noticia no estuvo ayer en los temas planteados en el transcurso de la sesión plenaria (turno de ruegos y preguntas), sino precisamente en todo lo contrario: no se produjo ni una sola intervención en este espacio que tan profusos, entusiastas y fértiles concurrentes tiene. En el Patio de Cristales se decía que el Alcalde había sido en exceso diligente a la hora de agitar la campanilla. Algún concejal, incluso, esgrimía, con la misma vehemencia con que se defiende un alegato político, el largo folio minuciosamente repleto de emocionantes sugerencias y sutiles cuestiones. La labor de un mes. Yo no voy a entrar en el bizantinismo de discernir si la campanilla sonó o no sonó en el minuto justo de la historia... Pero tengo la sospecha de que algo insólito sucedió ayer en el salón de sesiones. Verá usted.

Inesperadamente, cuando la voz del secretario general de la Corporación, señor Fernández Villa, cantaba la literatura del epígrafe veintidós, irrumpió en el salón de sesiones un pulcro bedel que portaba, sobre una bandeja de plata, un magnífico cofre del mismo metal. El cofre contenía caramelos que el bedel fue ofreciendo, uno por uno, a los concejales. Creo que no hubo una sola excepción y que todos los asistentes se apresuraron a aclarar sus voces mediante un procedimiento tan agradable. Pero he aquí que mientras desenvolvieron el caramelo y comenzaron a degustarlo, transcurrió el tiempo preciso para que el señor Fernández Villa leyese el último de los epígrafes del orden del día y se abriese el turno de ruegos y preguntas. Antes de agitar la campanilla, cumpliendo el viejo precepto, el señor Arias Navarro preguntó si existía alguna cuestión más que tratar. Los concejales estaban entretenidos con la insólita y dulce mercancía. Sin que nadie lo advirtiese sonó la campanilla poniendo fin a la sesión. El estimable silencio de los concejales fue servido en bandeja de plata.

Tengo para mí que esta fue la secreta venganza de los bedeles y maceros, que han de soportar, impertérritos, tan largos parlamentos y que saben, con esa sutil intuición natural del pueblo, que existen muchas formas de chuparse el dedo.

Antonio IZQUIERDO

LAS CASAS DE NUEVA PLANTA OBLIGADAS A ESTABLECER GARAJES

VA A SER IMPLANTADO UN NUEVO SISTEMA DE REGULACION DE LOS SEMAFOROS

SE PREVE LA ADOPCION DE MEDIDAS RESTRICTIVAS EN LA CIRCULACION POR EL CASCO INTERIOR DE LA CIUDAD

AYER CELEBRO SESION PLENARIA EL AYUNTAMIENTO BAJO LA PRESIDENCIA DEL ALCALDE, DON CARLOS ARIAS NAVARRO

Con 27 epígrafes en el orden del día, con algunas ausencias de concejales en los escaños y con la tribuna pública casi repleta, ayer celebró sesión plenaria el Ayuntamiento, bajo la presidencia del Alcalde, don Carlos Arias Navarro. Las cuestiones abordadas fueron en su mayoría de puro trámite administrativo y, por consiguiente, de escaso interés público. La noticia, acaso, estuvo en que no se produjo ni una sola intervención en el turno de ruegos y preguntas. Bien es verdad que algunos concejales llevaban preparada su habitual relación de temas (datos que pudimos comprobar posteriormente en el Patio de Cristales); pero un ligero titubeo a la hora de pedir la palabra hizo que nadie respondiese a la pregunta formularia de si existía alguna cuestión más que tratar. Fue más rápida la campanilla, y la sesión se levantó a los treinta y cinco minutos de haberse iniciado.

OBLIGATORIEDAD DE ESTABLECER GARAJES

El Ayuntamiento sancionó favorablemente una moción de la Alcaldía-Presidencia en la que se proponía la designación del concejal señor Puig Maestro Amado como miembro de la Comisión Informativa de Régimen Interior.

También sancionó el acuerdo de disolución de los Montepíos de Funcionarios y Obreros Municipales, a la vista de las observaciones formuladas por la Dirección General de Administración Local.

A propuesta de la Comisión Informativa de Obras y Servicios Urbanos, la Corporación aprobó y desestimó diversos asuntos, todos ellos de menor cuantía. Se aprobó el pliego articulado de condiciones jurídicas, técnicas y económicas, y la convocatoria del consiguiente concurso para la instalación de un nuevo sistema de regulación de los semáforos en una determinada zona de Madrid. Esta cuestión suscitó las intervenciones de los señores Rodríguez de la Torre, Pérez Hernández y Maureta. Se trataba de saber si era más beneficioso la adquisición directa de estos aparatos electrónicos o su alquiler. Quedó aprobado, a reserva del dictamen que formule la Comisión correspondiente.

Fueron aprobadas las normas provisionales para la construcción obligatoria de garajes-aparcamientos en los edificios privados de nueva planta.

AL HABLA CON EL ALCALDE

Momentos después de concluir la sesión plenaria, el Alcalde se reunió con los informadores y cronistas municipales, con quienes comentó las incidencias del Pleno.

Subrayó como los acuerdos más importantes aquellos que se refieren a la instalación de un nuevo sistema para controlar los semáforos y a la obligatoriedad de establecer garajes en las casas de nueva planta

Se refirió también al problema planteado por la desaparición de los quioscos expendedores de bebidas, y dijo que se revisarían uno por uno antes de adoptar ningún género de determinación.

Se habló del cierre de los portales, que, al parecer, algunos serenos adelantan. El Alcalde tomó nota de ello y prometió informarse inmediatamente.

Un periodista aludió al poco éxito que han alcanzado los microbuses. El Alcalde se mostró optimista, aunque reconoció que será preciso alargar los itinerarios y ajustar algunos detalles más.

Por otra parte, el Alcalde aludió a las restricciones circulatorias que será preciso adoptar próximamente en el casco interior de la ciudad, mediante la reserva de algunas vías, que serán dedicadas exclusivamente a los servicios públicos, y en otras será reservada una banda de la calzada para el mismo fin.

Comisión de Gobierno

En la Oficina de Prensa de la Casa de la Villa fue facilitada la siguiente referencia de la sesión de la Comisión Municipal de Gobierno:

«Se aprobaron varios proyectos y presupuestos, importantes en total 6.655.604,38 pesetas, para las siguientes obras: saneamiento del arroyo de los Meaques, en la zona superior de la Casa de Campo; pavimentación de la calle de Aladierna (Villaverde), calle del Asfalto, calle de los Carmelitas (Villaverde), calle del Doctor Sanchís Banús (Arganzuela) y calle del Oasis, de Villaverde.

Asimismo se acordaron varios gastos para abono de facturas y certificaciones de obras, por una suma total de 11.731.590,25 pesetas.»

DESFILE MILITAR

NORMAS DE TRAFICO

El movimiento de fuerzas y elementos de desfile exige, según informa la autoridad militar, disponer de espacios libres suficientes.

Por ello, el Ayuntamiento ha dispuesto prohibir el estacionamiento de vehículos en los puntos siguientes:

Avenida del Generalísimo, paseo de la Castellana, plazas de Lima, San Juan de la Cruz, Marqués del Duero y Castelar; calles de Alcalá, hasta Escuelas Aguirre; Joaquín Costa (pares), hasta República Argentina; paseo coches Retiro, O'Donnell, desde Alcalá a Menéndez Pelayo; Jorge Juan, entre Colón y Alcalá; Raimundo Fernández Villaverde, Joaquín García Morato (calzada de los pares), Pintor Rosales, de Ferraz y Rey Francisco; Jenner, Marqués del Riscal, Zurbarán, Miguel Angel, Zurbano, Almagro, Ríos Rosas, Bretón de los Herreros, General Sanjurjo, García de Paredes, Martínez Campos, María de Molina, López de Hoyos, de Silvela a Castellana; Serrano, hasta General Oraa; Marqués de Villamagna, Martínez de la Rosa, General Oraa, Alcalá Galiano, Conde de Xiquena, Prim, Bárbara de Braganza, Amador de los Ríos, Fernando el Santo, Fortuny, Eduardo Dato y Rafael Calvo, y como zona de influencia del desfile, el siguiente perímetro: Plaza de España-Princesa-Alberto Aguilera-glorieta Ruiz Jiménez - Carranza-glorieta Bilbao-Sagasta-Alonso Martínez-Génova - Colón-Goya - Serrano - plaza Independencia-Alfonso XII-Infanta Isabel-Carlos V-Atocha - Gerona - plaza Mayor-C. Rodrigo - Mayor - Bailén.

CONSIGNACION EXTRAORDINARIA PARA LA DISTRIBUCION DE AGUA EN LA PROVINCIA

LA PROPUESTA FUE ELEVADA AL GOBIERNO POR LA COMISION PERMANENTE DE SERVICIOS TECNICOS

Presidida por el Gobernador Civil, don José Manual Pardo de Santayana, se ha reunido la Comisión Permanente de la Provincial de Servicios Técnicos, en la que se han tratado, entre otros asuntos de gran interés para la provincia, la propuesta a la Presidencia del Gobierno de obras para adicionar al Plan Provincial de Obras y Servicios de Interés Local del año en curso, por un importe total de 3.537.940 pesetas, y que consisten en abastecimientos de aguas y alcantarillados. Asimismo, se ha elevado solicitud de consignación extraordinaria para la ejecución de redes de distribución de agua en diversos pueblos de la provincia.

Delegación comercial mejicana

Para tratar de la renovación anual del Convenio interbancario que rige las relaciones comerciales entre Méjico y España, llegó ayer, en avión de Iberia, la delegación comercial azteca, presidida por don Antonio Armendáriz, presidente del Banco Nacional de Comercio Exterior mejicano.

En el aeropuerto fue recibida la Delegación mejica por el director general del Instituto de Moneda Extranjera, el subdirector de Política Comercial y el comisaria de ferias.

Durante su estancia en España, la Delegación mejicana asistirá en Barcelona a la inauguración de la Feria Internacional de Muestras,

Ministro del Interior de Kenya

Procedente de Caracas llegó ayer a Madrid, por vía aérea, el ministro del Interior de Kenya, señor Karuak K. Mjuri, que preside una Delegación, formada por nueve miembros de su país, qce ha recorrido diversos países americanos. Por la tarde emprenderá viaje a Roma.

El subsecretario de Trabajo argentino, en el INP

Eu subsecretario del Ministerio de Trabajo de Argentina, don Enrique Rabinovitz, visitó la sede central del Institu Nacional de Previsión, donde fue recibido por el Delegado general del Organismo, don José María Guerra Zunzunegui, y el secretario general técnico, don Carlos Martí Bufill.

El subsecertario de Trabajo argentino recorrió detenidamente la biblioteca, Oficina de Información y el procesador electrónico, siendo informado ampliamente sobre los procesos de gestión de la Seguridad Social que lleva a cabo el Instituto Nacional de Previsión. Seguidamente, en la sala de proyección ,el señor Rabinovitz vio algunos documentales relativos a la Seguridad Social.

Terminada esta visita al INP el subsecretario de Trabajo, acompañado por los señores Guerra Zunzunegui y Marí Bufill, se dirigió a la Ciudad Sanitaria «La Paz», recorriendo los diversos centros sanitarios de la misma y recibiendo amplia información sobre este complejo por parte del director del mismo, doctor Cuesta.

Ministro marroquí

El ministro marroquí de Turismo, señor Hassán Aba Bou, llegó ayer al aeropuerto de Barajas en avión procedente de Addis-Abeba.

Hoy continuará viaje con dirección a Casablanca.

Ayuntamiento de Madrid

FIESTAS DE SAN ISIDRO

LA DELEGACION DE CULTURA DEL AYUNTAMIENTO PROPONE LA CREACION DE UNA JUNTA CENTRAL DE FESTEJOS QUE PROGRAME LOS MISMOS

A LAS FIESTAS DE MADRID LES FALTA POPULARIDAD E IDEAS INNOVADORAS, Y LES SOBRA RUTINA Y ORDENANZAS

El mes de mayo se nos va con calor, con temperaturas de verano y restricciones de agua. Aunque es casi seguro que antes de finalizar se presente algún día con lluvia, para no romper la tradición de la Feria del Libro. Pues ya se sabe: en cuanto aparecen en Recoletos las casetas repletas de libros y se procede al acto de inauguración comienza a llover. Las fiestas del Santo Patrono se acercan a su fin: dos corridas más, unos fuegos artificiales, algún torneo deportivo, varias representaciones teatrales y la feria habrá terminado. A pesar de las críticas, de los fallos, de los elogios, de los aciertos, de la más o menos popularidad. Ahora, a hacer balance. A recoger los posibles frutos de ese programa de festejos de cincuenta y tantas páginas. A programar nuevas fiestas o kermeses.

Según me decía ayer el delegado de Educación del Ayuntamiento, «se observa en la organización de todos estos festejos un serio defecto: la falta de carácter netamente popular y de auténtica participación de la ciudad entera». Lo cual es bien cierto: el pueblo madrileño no participa en las fiestas del Santo Patrono. Pasa San Isidro apenas sin darse cuenta; si acaso, las corridas de toros y las polémis en torno a El Cordobés. Y es que «el festejo adquiere un carácter excesivamente ordenancista, es un acto administrativo el que priva; se programa y realiza siguiendo una rutinaria costumbre; faltan ideas innovadoras; en una palabra, careec de aquel sentido popular que justifica el sano esparcimiento de un pueblo que en los momentos actuales, de compleja y agitada vida ciudadana, necesita de ese descanso y recreación del espíritu que debe ser toda fiesta popular». Todo esto se dice en la moción que la Delegación de Cultura ha presentado hace unos días a la Comisión Municipal de Gobierno en la Casa de la Villa, y por la que se pide la creación de una Junta Central de Festejos que, de manera permanente, actúe como organismo asesor de dicha Delegación en la programación y desarrollo de cuantas fiestas ofrece el calendario de Madrid.

Representatividad de la Junta

Esta Junta —continúa diciéndome— vendría a sustituir esas reuniones esporádicas que con motivo de los festejos principales tiene necesidad de convocar el Ayuntamiento: Reyes y Navidad, San Isidro. Sin prisas, con la experiencia de lo realizado en años anteriores, rectificando errores y aceptando iniciativas, los festejos de la capital podrían ser otra cosa. En ella estarían representados la propia Corporación Municipal, los estamentos que de un modo u otro se relacionen con los festejos y aquellas personas capacitadas en la materia por su preparación, estudios y dedicación a una especial actividad. Quizá así se evitaría «el acordarse de Santa Bárbara sólo cuando truena», porque con tiempo se estudiaría cada fiesta y el modo de acercarlas más al pueblo.

En principio, esta Junta Central de Festejos debe estar integrada por los concejales miembros de la Comisión Informativa de Enseñanza, los delegados de los Servicios de Educación, Hacienda, Circulación y Seguridad, los cronistas de la Villa, los presidentes de la Asociación de la Prensa, Círculo de Bellas Artes, Cámara de Industria, Cámara de Comercio, Círculo de la Unión Mercantil, Delegado Provincial de Juventudes, Delegada Provincial de la Sección Femenina, Jefe Provincial de Educación y Descanso, Federación de Casas Regionales y Casino de Madrid; así como los delegados de los siguientes organismos: Junta Provincial de Educación Física y Deportes, Delegación Provincial de Información y Turismo, Dirección General de Radio y Televisión, Capitanía General de la primera región, Dirección General de Cinematografía y Teatro y Subdirección General de Cultura Popular. Asimismo el presidente de la Junta (que lo será el Alcalde) podrá disponer la incorporación a la misma de aquellas entidades de algún modo ligadas a los festejos; por ejemplo, la Asociación de Belenistas, los Cruzados de la Fe, las Congregaciones de San Isidro y de la Almudena, etcétera.

Por supuesto que la programación de los festejos, a pesar de existir esta Junta Central, se acomodará en cuanto al gasto a las cifras que figuren en presupuesto. Pero se tratará de implicar de una manera más directa en la realización de los festejos a las Juntas de Vecinos y a los habitantes del barrio. Así como de conseguir que la aportación municipal tenga más bien un carácter de estímulo y ayuda, procurando crear un sistema de premios que libere al Ayuntamiento de los gastos principales.

En resumen, que a no tardar mucho Madrid va a tener unos festejos dignos de su capitalidad.

J. MERINO

CONGRESO MUNDIAL DE CIENCIAS FARMACEUTICAS EN MADRID

SE CELEBRARA EN SEPTIEMBRE, COINCIDIENDO CON LA XXI ASAMBLEA DE LA FEDERACION INTERNACIONAL DE FARMACIA

Para examinar los trabajos preparatorios de la XXI Asamblea General de la Federación Internacional de Farmacia y del XXVI Congreso de Ciencias Farmacéuticas que se celebrarán en Madrid, el próximo mes de septiembre, ha estado en esta capital el doctor Helmuth Binder, secretario general de la Unión Internacional de la especialidad.

El señor Binder manifestó que se sentía impresionado por la cordialidad y eficacia de los españoles. Aseguró que la Casa Sindical, donde se va a celebrar el Congreso, reunía las mejores condiciones para ello por sus perfectas instalaciones. Más de mil participantes extranjeros están ya inscritos y la Reunión, sin duda, será un gran éxito.

El señor Binder tuvo un amplio cambio de impresiones con la Comisión organizadora del Congreso, que preside don Alberto García Ortiz.

El doctor Binder, que reside en Viena, manifestó que en la Farmacia austriaca existe en verdad un gran interés en mantener las viejas fórmulas farmacéuticas, pese a los grandes laboratorios.

Tanto es así, que un diez por ciento de los farmacéuticos austriacos preparan fórmulas en sus laboratorios.

Fuera del ámbito profesional le ha gustado mucho Madrid. «El flamenco —aseguró— es lo mejor del mundo.»

Centro para la Paz Mundial mediante el Derecho

Ayer, a primeras horas de la tarde, se celebró la constitución de la Sección española del Centro para la Paz Mundial mediante el Derecho, Asociación internacional de juristas que tiene por objeto alcanzar la paz por el fomento de las normas de Derecho entre las naciones.

Don Juan Manuel Fanjul Sedeño, que asistió a las Conferencias internacionales de la Asociación celebradas en Roma y Atenas, nombrado por la Secretaría General, con sede en Ginebra, presidente español para la creación y desarrollo de la Sección nacional de nuestro país, ha convocado este acto, al que han asistido magistrados, catedráticos, notarios, jueces, procuradores y gran número de abogados.

Presidieron el decano del Colegio de Abogados, el señor Fanjul, presidente de Sala del Supremo, fiscal general del Alto Tribunal, presidente de la Audiencia Territorial y otras personalidades.

AGENDA

DIA 28 DE MAYO DE 1966
SABADO

SANTORAL: Santos Justo y Germán.

El sol sale a las 5,49.
Se pone a las 20,35.

La temperatura máxima de la capital fue ayer de 29 grados, a las 15,30 horas; la mínima, de 16 grados, a las 6.

CURSO DE PREVENCION DE ACCIDENTES

El próximo día 13 de junio se iniciará en el Instituto Nacional de Medicina y Seguridad del Trabajo un curso sobre prevención de accidentes para directores de Empresa, técnicos de Seguridad y médicos de Empresa en el que se desarrollará un programa dedicado a las consecuencias de los accidentes, causas e investigación de los mismos, prevención, principios fundamentales de socorrismo y otros temas relacionados con las actividades de dichos centros.

El curso se celebrará en las aulas de la Escuela de Medicina en el Trabajo.

PEREGRINACION A LOURDES

Del 24 al 29 de junio se celebrará, organizada por la Hospitalidad Madrileña de Nuestra Señora de Lourdes, la tradicional peregrinación de enfermos a Lourdes. Tomarán parte en esta peregrinación 400 enfermos, que irán acompañados del personal sanitario necesario y de un nutrido grupo de peregrinos.

Todas aquellas personas que deseen participar en ella podrán solicitar su inscripción en la Hospitalidad Madrileña de Nuestra Señora de Lourdes (Fortuny, 21) y en la Junta Nacional Española de Peregrinaciones (Desengaño 22).

Bomberos	232 32 32
Policía	0 91
Taxis	254 28 00
SERVICIOS DE URGENCIA:	
Seguridad Social	209 18 40
Médico-Quirúrgico	261 61 00

CUPON PRO CIEGOS

Sorteo efectuado ayer

474

FARMACIAS DE GUARDIA

TURNO 1.° A (NORTE)

Hasta las 12 de la noche

Los Madrazo, 1 (esquina Cedaceros); Cervantes, 22; plaza del Angel, número 15; Condes Torreanaz, 33 (Doctor Esquerdo 55); Lombía, 7; Ibiza 44; Marqués de Mondéjar, 29; Hermosilla, 85; Alcalá, 82; Narváez, número 28; Don Ramón de la Cruz, número 91; Ayala, 19; calle de Recoletos, 6; Argensola, 12; Colón, 6; avenida de José Antonio, 26; Arrieta, 15; plaza Mayor, 17; Luna, 6; San Bernardo, 55; Quintana, 20; paseo de la Florida 15; avenida Donostiarra, 1 (Barrio Concepción); Los Misterios 73 próximo J. Hierro, 61); plaza de Bami, 26 (entrada Alcalá, 244), Alcalá, 326; Hermanos García Noblejas, 77 (cine San Blas); carretera de Vicálvaro, 55 (Canillejas); Arturo Soria, 282 (Ciudad Lineal); Anastasio Aroca, 4; avenida de San Luis, 25 (colonia del Carmen); Madre de Dios, 14 (polígono Santa Marca); Serrano, 186; Núñez de Balboa, 80; Maldonado, número 44; Alonso Heredia, 22; avenida de los Toreros 41; avenida de Bruselas, 66 (Parque Avenidas); Gustavo Fernández Balbuena, 19; Gabriel Lobo, 23, López de Hoyos, 7 (próximo Castellana); avenida de La Habana, 107 (Chamartín), Uruguay, galería comercial, local 1-2 (Santa Marca); General Ramírez de Madrid 27; Rafael Salgado 10 (norte Bernabéu); Rosa de Silva, 38 (Tetuán); Albendiego, 64 (Tetuán); Isla de Malta, 1; Capitán Blanco Argibay 128 (Tetuán); Barrio del Pilar, calle 14, manzana 16; Isla de los Galápagos, 3 (Peña Grande); Fuencarral, 114; Eloy Gonzalo, 33; Ponzano, 43; Bravo Murillo, 128; Granja, 4 (Parque Metropolitano); Lope de Haro, 10; Blasco de Garay, número 5; Fernando el Católico, 12; avenida de las Islas Filipinas, 24 y Andrés Mellado, 43.

Desde las 12 de la noche hasta las 9,30 de la mañana

Cervantes 22; Lombía, 7; Ibiza, número 44; Alcalá, 82; Don Ramón de la Cruz, 91; Ayala, 19; calle de Recoletos 6; Colón, 6; avenida de José Antonio, 26; plaza Mayor, 17; paseo de la Florida 15; Los Misterios, 73 (próximo J. Hierro 61); plaza de Bami 26 (entrada Alcalá, número 244); carretera de Vicálvaro, 55 (Canillejas); Anastasio Aroca, 4; Serrano, 186; Uruguay, galería comercial, local 1-2 (Santa Marca); Maldonado, 44; avenida de los Toreros 41; avenida de Bruselas, 66 (Parque Avenidas); avenida de La Habana, 107 (Chamartín); isla de Malta 1; Isla de los Galápagos, 3 (Peña Grande); Capitán Blanco Argibay, 128 (Tetuán); Barrio del Pilar, calle 14, manzana 16; Fuencarral, 114; Eloy Gonzalo, 33; Lope de Haro 10; Blasco de Garay, 5, y avenida de las Islas Filipinas, 24.

TURNO 1.° A (SUR)

Hasta las 12 de la noche

Paseo de Extremadura, 6; Barrafón, 47 (Barrio Extremadura); colonia Mariano Lanuza, 2 (Alto Extremadura); Rafael López Pando, 3 (próximo Higueras, 11); Miralsol, 11 (Ribera de Curtidores); Toledo, 66; Ronda de Segovia, 25; Antonio Leyva, 17 (carretera de Toledo); colonia Casilda Bustos 30; camino Villaviciosa, 48 (Campamento); San Dámaso, 12; José María Rey, 47 (final colonia Tercio); Duquesa de Parcent 2 E (colonia de A. Blasco); Doctor Espina, 14 (Carabanchel-Clarisas); Tintas, 7 (esquina a Oca, número 92, Carabanchel Bajo); Chimbo, 27 (entrada camino Viejo de Leganés 157); General Ricardos, número 173 (Carabanchel Bajo); Atlético de Madrid, 19 (colonia de San Francisco); Grupo Loyola, casa 56 (Carabanchel Alto); Marina Vega, número 38 (Usera); Amor Hermoso, número 65 (Usera), Gran Avenida Meseta de Orcasitas; paseo de Santa María de la Cabeza, 47; paseo de Santa María de la Cabeza, 109; Vara de Rey, 16 (final Canarias); Batalla de Belchite 12; glorieta de Atocha, 8; Valencia, 28; Gutenberg, número 20; plaza del Conde Casal, 4 (c/v. Doctor Esquerdo); Barrio de Moratalaz (polígono A), Hermanos García Noblejas (San Blas); avenida de Monte Igueldo, 14 (Puente de Vallecas); avenida de la Albufera, número 121 (Puente de Vallecas); avenida de San Diego, 73 (Puente de Vallecas); San Miguel, 2 (Alto del Arenal), y Camino Alto de Valderribas, 10 (Puente de Vallecas).

Desde las 12 de la noche hasta las 9,30 de la mañana

Colonia Mariano Lanuza, 2 (Alto Extremadura); Barrafón, 47; (Barrio Extremadura); camino de Villaviciosa, 48 (Campamento); colonia de Casilda Bustos, 39; Miralsol, 11 (Ribera de Curtidores); Ronda de Segovia, 25; paseo de Santa María de la Cabeza, 109; Duquesa de Parcent, 2 E (colonia de A. Blasco); Chimbo, 27 (entrada Camino Viejo de Leganéés, 157); General Ricardos 173 (Carabanchel Bajo); Grupo Loyola, casa 56 (Carabanchel Alto); Marina Vega, 38 (Usera); Gran Avenida Meseta de Orcasitas; paseo de Santa María de la Cabeza, 47; Batalla de Belchite 12; Gutenberg, 20; Barrio de Moratalaz (polígono A); avenida de la Albufera, 121 (Puente de Vallecas); avenida de San Diego, 73 (Puente de Vallecas), y Camino Alto de Valderribas, 10 (Puente de Vallecas).

Ayuntamiento de Madrid

EL RECTOR DE LA UNIVERSIDAD DE MADRID, PREMIO «FRANCISCO FRANCO» DE CIENCIAS

NOMBRAMIENTO DEL PERSONAL DIRECTIVO DE LOS INSTITUTOS DE ORIENTACION Y ASISTENCIA TECNICA DE VALENCIA Y DE EDAFOLOGIA Y BIOLOGIA VEGETAL

Reunión del Consejo Superior de Investigaciones Científicas bajo la presidencia del Ministro de Educación

Bajo la presidencia del Ministro de Educación y Ciencia, profesor Lora Tamayo, se reunió el Consejo Ejecutivo del Superior de Investigaciones Científicas. El señor Ministro, que en su reciente visita a Roma obsequió a Su Santidad el Papa con una colección de obras editadas por el Consejo, ha recibido una expresiva carta de agradecimiento del Vaticano, en la que Pablo VI bendice paternalmente a cuantos contribuyen a los nobles ideales y metas que persigue el Consejo Superior de Investigaciones Científicas.

En esta reunión se aprobó la concesión de varios de los premios anuales de investigación, que han sido otorgados por los Jurados correspondientes. Han obtenido premios los siguientes investigadores:

Premio "Francisco Franco" de Ciencias, del año 1965 (dotado con 100.000 pesetas), al profesor don Enrique Gutiérrez Ríos, rector de la Universidad de Madrid, director del Instituto de Química Inorgánica y titular de dicha Cátedra en la Universidad de Madrid, por su contribución al desarrollo de las investigaciones sobre los compuestos microcristalinos.

Premios de investigación sobre estudios geográficos, bibliográficos y económicos: Premio "Diego de Saavedra Fajardo" (dotado con 60.000 pesetas), al doctor don Francisco Quirós Linares, colaborador del Consejo y profesor adjunto de Geografía de la Universidad de Madrid, por su trabajo sobre "El campo de Calatrava. Estudio de geografía regional". Premio "Juan Sebastián Elcano" (dotado con 10.000 pesetas), al doctor don Pedro Voltes Bou, por su obra sobre "Las Cajas de Ahorros barcelonesas".

Premios de investigación sobre estudios de Medicina y Biología Animal: Premio "Santiago Ramón y Cajal" (dotado con 60.000 pesetas), a don Leopoldo Martínez-Osorio Corzán, becario del Departamento de Anatomía de Zaragoza, por su trabajo titulado "Aportaciones sobre el riego de sistema de excito-conducción cardíaca del hombre". Premio "Gregorio Marañón" (dotado con 10.000 pesetas), a la doctora doña María Luisa Salas Falgueras, por su trabajo titulado "Regulación alostérica de la fosfofructikinasa".

Premios de investigación sobre Biología Vegetal y Ciencias Agrícolas: Premio "Alonso de Herrera" (dotado con 60.000 pesetas), al profesor don Salvador González García, catedrático de la Universidad de Salamanca y vicedirector del Centro de Edafología de dicha ciudad, y a la doctora doña María Sánchez Camazano, colaboradora científica de dicho centro, por su trabajo titulado "Complejos de absorción de los minerales de la arcilla con dimetilsulfóxido". Premio "Antonio J. de Cavanilles" (dotado con 10.000 pesetas), a la doctora doña Amalia Martín Ramos, por su trabajo titulado "Estudio de la capacidad de cambio catiónico de las raíces y de la composición mineral de las plantas".

Entre los restantes asuntos que fueron tratados destacan el informe sobre las actividades de la División de Humanidades, los nombramientos de personal directivo en el Instituto de Orientación y Asistencia Técnica de Valencia y en el Instituto de Edafología y Biología Vegetal.

CARTELERA DE EXPOSICIONES

Sala Minerva. — Exposición de José Monfort.

Editora Nacional. — Exposición de Gregorio Prieto.

Afrodisio Aguado. — Oleos de Aurora Lezcano.

Galería Kreiser. — Pinturas de Hipólito Hidalgo de Caviedes.

Sala Quixote. — Exposición de Lairo.

Macarrón.—Oleos de Juan Pares.

Sala Abril.—Exposición de Begoña Izquierdo.

Casa de Velázquez.—Exposición de artistas pensionados.

Sala Exposición Dirección General de Bellas Artes.—Exposición Villa Puig.

Salón Cano. — Exposición de Ignacio Guibet.

Galería Bique. — La tauromaquia en la pintura española.

Grifé y Escoda.—Grupo Velázquez.

Galería Fortuny. — Exposición de Miguel de la Puerta.

Neblí. — Exposición de Sara Scremini.

Club «Pueblo». — Exposición de Luis Cajal.

Teatro Beatriz. — Exposición de Jesús Núñez.

Club «Pueblo».—Exposición de Toral.

Afrodisio Aguado. — Exposición de óleos de Emma.

Instituto Italiano. — Exposición bibliográfica dantesca por Alberto Tallone.

Galería Edurne. — Exposición de cerámica de Borja, con la colaboración de María Francisca.

Sala de Exposiciones de la Dirección General de Bellas Artes. — Exposición de Alfonso Fraile.

EL LIBRO DE UN SOLDADO

Que la ciudad alemana de Darmstadt haya designado «libro del mes» a la obra del soldado y cronista español Bernal Díez del Castillo, «Historia verdadera de la conquista de la Nueva España», tiene interés, pero aún más lo tiene el propio libro-reportaje de un hombre, antiguo soldado de Hernán Cortés, que, en su prólogo, dice: «...lo que yo oí y me hallé en ello peleando, como buen testigo de vista, yo lo escribiré, con la ayuda de Dios, muy llanamente, sin torcer a una parte ni a otra, y porque soy viejo de más de ochenta y cuatro años y he perdido la vista y el oír, y por mi ventura no tengo otra riqueza que dejar a mis hijos y descendientes, salvo esta mi verdadera y notable relación».

Este hombre que así se presenta cuenta, como dice, «muy llanamente» cómo fue la conquista de Méjico. Tal vez en ningún otro libro pueda verse un Cortés tan humano, con sus virtudes y sus defectos. Hombre que si bien sabía pelear, era «sagaz y mañoso» para manejar hombres. No un Cortés de cartón piedra, bueno o malo, a secas; sino un Cortés complejo y diverso, como todo hombre. Brenal Díez del Castillo, al referirse a los historiadores que hablaron de la conquista, dice, por ejemplo: «Tenemos por cierto que por ensalzar sólo a Cortés le debieron de untar las manos».

Pero no es mi propósito espigar más o menos el libro de Díez del Castillo. Es cosa casi imposible. Su plasticidad en referir las batallas, situaciones, describir tipos, tanto capitanes y soldados de Cortés como de jefes y caciques mejicanos. Particular espacio merece la descripción del «gran Moctezuma», como le llama, donde aparece la figura de un hombre humanísimo y de grandes condiciones y educación. Es curiosa su descripción de Pedro de Alvarado: «De gentil cuerpo e buena manera, era vicioso en el hablar demasiado.»

Cuando muere Moctezuma y los mejicanos se rebelan, cuenta así las primeras escaramuzas de «la noche triste»: «Ni aprovechaban tiros, ni escopetas, ni ballestas, ni apechugar con ellos, ni matalles treinta ni cuarenta de cada vez que arremetíamos, que tan enteros y con más vigor peleaban que al principio; y si alguna vez les íbamos ganando alguna poca tierra, o parte de calle, hacían que se retraían; era para que les siguiésemos por apartarnos de nuestra fuerza y aposento, para dar más a su salvo en nosotros.» Y al referirse al valor de los mejicanos dice que «unos tres o cuatro soldados que se habían hallado en Italia, que allí estaban con nosotros, juraron muchas veces a Dios que guerras tan bravosas jamás habían visto en algunas que se habían hallado entre cristianos y contra la artillería del rey de Francia, ni del gran turco; ni gente como aquellos indios, que con tanto ánimo cerrar los escuadrones vieron».

¡Qué pena no tener tiempo para hablar de este libro, premiado en Alemania a los cuatro siglos de ser escrito! Libro de un soldado que cuenta unos hechos de nuestra Historia y nos presenta a los personajes que en ella actuaron a la manera que hoy lo hacen los corresponsales de guerra. Libro moderno, pese a su antiguo castellano. Libro de actualidad y digno de ser leído, que dice más de una historia común que muchos tratados de Historia.

Octavio RONCERO

ESTUDIO DE LOS PROBLEMAS JURIDICO-ADMINISTRATIVOS DE LA DEFENSA DEL DERECHODE AUTOR

Se celebrará en Madrid con asistencia de especialistas de seis países iberoamericanos

LAS SESIONES ESTAN AUSPICIADAS POR LA OFICINA DE PROTECCION INTELECTUAL DE GINEBRA

Ha sido convocada por el Centro de Estudios Jurídicos Hispanoamericanos del Instituto de Cultura Hispánica una sesión de Estudios sobre el tema «Problemas Jurídico-Administrativos de la Defensa del Derecho de autor». Estas sesiones, que están auspiciadas por las Oficinas Reunidas para la Protección Intelectual de Ginebra, darán comienzo en la sede del Instituto de Cultura Hispánica el próximo lunes día 30, y desarrollarán sus trabajos hasta el sábado día 4 de junio próximo. Estarán presididas las jornadas por el director del Instituto, don Gregorio Marañón, y asistirán a las mismas, por parte de los RIRPI de Ginebra, los señores Magnin y Mascuyar, vicepresidente y consejero de la citada organización. Por parte de España participarán el subsecretario de Información, don Pío Cabanillas; el director general de Archivos y Bibliotecas, don Eleuterio González Zapatero; Secretario general de la dirección, don José Raya, y el registrador de la Propiedad Intelectual, señor Alvarez Romero, además de los juristas señores García Noblejas y Olivencia, y representantes de la Sociedad General de Autores de España. La UNESCO y la CISAC estarán representadas por observadores, y han sido invitados a esta reunión científica especialistas de Argentina, Brasil, Ecuador, Méjico y Perú.

Veinte becas para médicos hispanoamericanos

El Instituto de Cultura Hispánica de Madrid, en colaboración con la Casa de Salud Valdecilla, convoca 20 becas completas que comprenden los gastos de matrícula y asistencia, para el curso general sobre traumatismos, dedicado a médicos hispanoamericanos, que se celebrará en Santander del 2 al 9 de julio próximo.

HOY

12,00: Escuela de Agrónomos.—Conferencia de don Ramón Esteruelas Rolando sobre «Formación del agrónomo frente al porvenir».

12,30: Ambulatorio «Hermanos Aznar». — Doctor González Bueno, «Concepto actual de la clínica hospitalaria».

19,00: Instituto de Cultura Hispánica. — Concierto del pianista argentino Américo Caramutz.

19,30: Instituto Municipal de Educación. — Proyección de documentales franceses.

22,00: Distrito de Ventas (Gran San Blas). — Representación de «Para ti es el mundo», de Carlos Arniches, por el Pequeño Teatro de Madrid.

LA JUNTA DEL INSTITUTO DE ESTUDIOS MADRILEÑOS, EN LA DIPUTACION

ENTREGA AL DOCTOR GONZALEZ-BUENO DE LAS PUBLICACIONES "ANALES DEL INSTITUTO" Y "VIRGENES DE MADRID"

La Junta directiva del Instituto de Estudios Madrileños, presidida por don Jose Simón, ha visitado en su despacho oficial al Presidente de la Diputación Provincial de Madrid, doctor don Carlos González-Bueno, para hacerle entrega de sus últimas publicaciones, «Anales del Instituto» y «Vírgenes de Madrid», y agradecerle su apoyo a la labor cultural que realiza dicha Institución.

Entre otros asuntos, le fue expuesto al Presidente de la Diputación el Plan de visitas a los lugares artísticos y monumentales de la provincia por los escolares de la misma, prometiéndoles, por último, el doctor González-Bueno su apoyo a tan interesante Plan, así como a las demás actividades que realiza el Instituto de Estudios Madrileños en favor de la capital y la provincia.

Ayuntamiento de Madrid

ARTE - LITERATURA - LIBROS - MUSICA

LIBROS DE POESIA

UXIO NOVONEYRA, NUEVO POETA GALLEGO

Por Rafael MORALES

Muy acertadamente, la famosa colección de poesía «Adonais» suele dar a conocer, de cuando en cuando, en nuestra común lengua castellana a los poetas que escriben en la propia de su región. Así ha publicado ya una «Antología de poetas catalanes contemporáneos», seleccionada y traducida por Paulina Crusat; las «Elegías de Bierville», de Carlos Riba, traducidas por Alfonso Costafreda; una «Antología lírica» de Salvador Espriu, preparada y traducida por Enrique Badosa; una «Antología poética» de Clementina Arderiu, traducida por Corredor Matheos, y una «Antología lírica» de J. V. Foix, seleccionada y traducida por el citado Badosa, esto en cuanto a la poesía actual de lengua catalana, de la que, con la antología general de poetas contemporáneos y estas otras, el lector de lengua castellana tiene una base relativamente amplia para forjarse una idea. Con los poetas de lengua gallega no hemos tenido tanta fortuna, pues sólo han aparecido en esta colección una «Antología de la poesía gallega contemporánea», seleccionada y traducida por Ramón González-Alegre, y el libro de Uxío Novoneyra «Elegías del Caurel y otros poemas», que acaba de aparecer y que vamos a comentar seguidamente. De todos los libros citados, sólo han aparecido en edición bilingüe estos dos últimos y el de Clementina Arderiu. Creemos, sin embargo, que esta es la modalidad preferible, tanto porque así se hace posible para muchos la contrastación y la captación del aspecto formal originario, de los valores fónicos, etc., como por lo mucho que puede servir para despertar la curiosidad de conocer mejor estas bellas y ricas lenguas regionales de nuestra Patria y, por tanto, sus literaturas, de muy singular importancia.

«Elegías del Caurel y otros poemas», de Uxío Novoneyra, ha sido para mí la auténtica revelación de un muy buen poeta de lengua gallega, de indudable personalidad, y quizá lo sea incluso para muchos de los que conocen mejor que yo la actual poesía de Galicia, pues Uxío Novoneyra, que aún es joven, sólo había publicado anteriormente un libro, también en su lengua regional, «Os Eidos» (Vigo, 1955), que es poco conocido. Ahora con su nueva obra se nos manifiesta como un poeta de carácter conceptual, pero no seco y frío, adscrito a la nueva corriente expresiva que han dado en llamar desnuda, y que en muchas ocasiones —lejos del esencialismo estético y sensitivo de Juan Ramón Jiménez— no es más que pura pobreza, incapacidad de sugerencia, torpeza, prosaísmo; pero no en este caso, donde es inteligente búsqueda de lo esencial, fruto del afán de captar mentalmente los estados de espíritu, las zonas intangibles del misterio, de la sensibilidad. La soledad, la tristeza, la melancolía, la tierna amargura son elementos que se reflejan en estas bellas páginas por las que pasa a veces un dolorido pesimismo:

Mais, inda no pulo do amor,
eu sei que só podemos aspirar a
[un templo d'intres.
Non lle neguemos nada a esta hora
[nosa.
Logo volverán os días nos que to-
[do se torna.
Sí, amiga,
non temos nada que non se perda
[doadamente.
(Pero, aun en la exaltación del
[amor,
yo sé que sólo podemos aspirar a
[un tiempo de instantes.
No le neguemos nada a esta hora
[nuestra.
Pronto volverán los días en que
[todo se torna.
Sí, amiga,
no tenemos nada que no se pierda
[fácilmente.)

Pero, a pesar de todo, en la poesía de Uxío Novoneyra no faltará algún resquicio a la esperanza:

Soy el hombre que puede y sopor-
[ta ser hombre;
y aunque sé que no tengo más que
[esta vida,
insisto en algo que desmienta la
seguridad de que todo está per-
[dido.

Por eso, la angustia no le llevará ni a la indiferencia ni a la desesperación. Sólo a un «dolorido sentir» del que puede arrancar fuerzas para no caer en ninguna clase de nihilismo:

Angustia, tú nunca me llevaste a la
[indiferencia.
Al abrirse más, el vacío último cla-
[ma la creación.

Por estos ejemplos, entresacados de diversos poemas, habrá comprobado el lector la gran economía de adjetivos que predomina en la poesía de Uxío Novoneyra, en la que no se hallan más que los estrictamente indispensables, como corresponde a su afán conceptual, pero no abstracto, nacido de un afán universalizador de lo tiernamente sentido e íntimo, algo que de un modo o de otro sólo pueden lograr los poetas auténticos, como Uxío Novoneyra, cuya capacidad de abstracción tiene cimiento en una sensibilidad muy fina y en un vivo latido del espíritu, como nos prueban estos emotivos y mentales versos de amor:

Puedo afirmarme sólo en tu ima-
[gen.
Llevo esta seguridad en la noche.

UXIO NOVONEYRA: *Elegías del Caurel y otros poemas.* Colección «Adonais», núm. 235-36. Ediciones Rialp, S. A., Madrid, 1966.

GALERIA DE ARTE

CARTELES Cuarenta y dos carteles concurren al premio establecido por la Confederación de Cajas de Ahorro para anunciar el próximo Día Nacional del Ahorro. No cabe ahora hacer una crítica minuciosa de las obras más valiosas presentadas a este certamen, puesto que tras la Exposición existen unos premios y un Jurado y cualquier puntualización por nuestra parte podría parecerles a los malintencionados demasiado influyente. Comencemos por puntualizar sobre la bien ganada fama de imparcialidad y competencia del Jurado que elige cada año las obras premiadas. Solemos ver por las calles siempre, o casi siempre, buenos carteles anunciadores del Día del Ahorro. Este año, el Jurado tiene menos de donde escoger. Se han presentado menos obras que de costumbre y entre ellas hay muchas desechables a primera vista. No obstante, y pese a que se repite con frecuencia el tema de las monedas, las huchas y los billetes, tenemos que decir, en favor de los artistas participantes en este concurso, que hay obras bien ejecutadas, con verdadero sentido de lo que debe ser un cartel destinado a ser admirado en la calle y a reclamar la atención del público, muchas veces indiferente al tema que se anuncia.

La técnica del cartel, faceta artística en la que en España se estuvo atrasadísimo en época no muy lejana, cuenta hoy con firmas de gran categoría capaces de realizar obras de auténtico valor y eficacia publicitaria. Las mejores obras que concurren a este certamen, no dudamos —pese a que las obras se presentan bajo lemas—, que se deberán a esas firmas a las que nos referimos y no citamos por discreción ante el veredicto que emitirá el Jurado calificador en fecha próxima.

BARRANCO Luis Barranco es un pintor, que sin duda alguna ha realizado veladeros esfuerzos por conseguir un dibujo perfecto y apreciable en muchas ocasiones y que una vez conseguidos éstos ha querido entrar de lleno en la pintura. Es un camino que han seguido muchos pintores, camino honrado, desde luego.

En la Exposición que presenta en la sala Toisón, de Madrid, advertimos una técnica pictórica incipiente, naciente y un tanto falta de experiencia en algunas obras que suponemos son de las primeras realizadas por el pintor. Estas obras, a mi entender, que pertenecen al género de experiencias y estudios, deben quedar ocultas en el taller y, lo más, en el recuerdo particularísimo del artista, pero jamás deben exponerse, porque desconciertan al público. En la Exposición que comentamos ocurre algo de esto. Luis Barranco muestra obras malas, castellanamente hablando; sin embargo, junto a estas obras deficientes de técnica (números catorce, diecisiete y nueve, entre otras) hay algunas que marcan un estado medio, y otras, por último, que son dignas de tenerse en cuenta e incluso de elogio. Hay un bodegón (número siete del catálogo) en donde el colorido, supeditado a lo real, presenta algunas notas de fantasía y las formas aparecen tímidamente sumidas en unos trazos rígidos, en los que el artista ha visto posteriormente algunos cuatro, ocho, treinta y treinta y uno, por ejemplo).

Nos agrada de esta Exposición, porque creemos que es un camino en el que Luis Barranco debe seguir insistiendo en el futuro: el cuadro número trece, que muestra una escena portuaria con un colorido personal e interpretado y un dibujo ingenuo. La obra del acuario (número cinco) es también un buen cuadro, del que nos permitimos asegurar que fue ejecutado en época reciente.

Francisco PRADOS DE LA PLAZA

MUSICA

ACTUALIDAD FRANCESA: LOS DISCOS, LA TELEVISION Y LAS POLEMICAS

GRANDES PREMIOS DE DISCOS DE LA RTF.—La Radiotelevisión Francesa organiza cada año un concurso para elegir los siete u ocho discos mejores del año. Como corresponde a la índole de la organización, se trata de discos de música de concierto y dramática y la marcha de la votación está a cargo de la cadena «Francia-Música», equivalente a nuestra extensión del Tercer Programa—que se emite por modulación de frecuencia—y la revista «Diapasón». Hasta 4 000 melómanos han votado y el pasado día 26, a lo largo de un cóctel celebrado en la Casa de la Radio, se han proclamado «los mejores», dentro de las distintas especialidades:

Música sinfónica: «Sinfonías tercera y cuarta», de Albert Roussel. Director: Charles Münch (Erato).—Música instrumental: «Doce sonatas», de Scarlatti, por Wladimir Horowitz (CBS).—Música sagrada: «El Mesías», de Haendel, dirigido por Otto Klemperer (Columbia).—Música lírica: «El crepúsculo de los dioses», de Wágner. Dirección: Gorge Solti (Decca).—Melodías: «Viaje de invierno», de Schúbert, por Dietrich Fischer-Dieskau (DGG).—Música de cámara: «Quinteto en do», de Schúbert, por la Agrupación Amadeus (DGG).—Música concertante: «Concierto para piano y orquesta». Mozart. Solista y director: Geza Anda (DGG).—Música contemporánea: «Wozzeck», de Alban. Director: Karl Boehm (DGG).

Los cinco primeros votantes de los discos ganadores son, a su vez, premiados con importantes obsequios en metálico, así como aparatos tocadiscos estereofónicos, transistores y colecciones de discos.

MUSICA DE VANGUARDIA EN LA TELEVISION. El grupo de experiencias musicales de la radio y televisión francesa viene emitiendo por el segundo canal una serie de «film» sobre obras de vanguardia que son seguidos con el mayor interés, ya que se trata de realizaciones de gran calidad y de contenidos que, cuando menos, juegan con la sorpresa del público. La serie titulada «Les grandes répétitions» se inició con dos películas dedicadas a Olivier Messiaen y Edgar Varese.

El miércoles fue programado el tercer «film» del ciclo que presentó a Karlheinz Stockhausen en «Momente», una de sus páginas más importantes, estrenada en el último Festival de Donaueschingen. Luc Ferrari y Gerard Patris han realizado la producción, contando con la presencia como explicador y director, de Stockhausen. En «Momente» intervienen coros e instrumentos, según la personal estética del músico alemán y, sobre atender a la misma creación, se ha conseguido descubrir al gran público, lejano de estas experiencias para «iniciados», la figura de quien —con Pierre Boulez—encabeza la vanguardia musical europea.

HOMENAJE A MILHAUD Y PROTESTA DE BOULEZ.—Bajo la dirección de Serge Baudo, la Orquesta de la Sociedad de Conciertos ha rendido homenaje a Darius Milhaud, que cuenta ahora setenta y cuatro años. Fue comentarista el crítico Claude Rostand, y solista, el pianista Entremont. En el programa figuraron el «Concierto número 1», dedicado a Marguerite Long; la «Cuarta sinfonía», que evoca la revolución de 1848, y la réplica a «Un americano en París», de Gershwing, titulada «Un francés en Nueva York». El éxito ha sido grande pero ha tenido una contrapartida polémica.

Pierre Boulez ha publicado un artículo «anti-Milhaud», en el que le acusa de haber aconsejado a Malraux el nombramiento de Marcel Landowski como director general de Música. La actitud de Boulez es tan radical que anuncia su propósito de no colaborar con aquello que, de cerca o de lejos, dependa de la organización oficial de la música en Francia. El crítico de «Le Figaro» se enfrenta cou Boulez (no es la primera vez que lo hace) y se pregunta si renunciará también a los conciertos de «Domaine Musica», subvencionados por el Estado.

E. FRANCO

FUENDETODOS

LA CASA DE GOYA SE CONVERTIRA EN MUSEO

LA HIJA DE ZULOAGA HA CEDIDO EL INMUEBLE A LA DIPUTACION DE ZARAGOZA

ZARAGOZA. — La casa natal del pintor Goya, en el pueblo zaragozano de Fuendetodos, se va a salvar de la ruina y será convertida en Museo y en centro de atracción de visitantes, admiradores del arte impar del genial sordo. Dicha casa fue comprada por el pintor Ignacio Zuloaga, a fin de que no se perdiera, y actualmente la hija de Zuloaga la ha cedido a la Diputación Provincial de Zaragoza. Esta Corporación ha instituído un Patronato que se encargará del adecentamiento, ornato, conservación y decoro de la repetida casa y de sus alrededores. (Cifra.)

LEA USTED 7 FECHAS

Ayuntamiento de Madrid

Título original: «Nuevo en esta plaza». — **Producción:** Pedro Maso, P. C. Madrid, 1966.—**Director:** Pedro Lazaga. **Argumento, guión y diálogo:** Pedro Masó y Vicente Coello.—**Decorados:** Antonio Simont.—**Ambientación:** Carlos Viudes. — **Asesoría taurina:** P. Lozano. — **Fotografía:** Juan Mariné.—**Música:** Antón García Abril. — **Montaje:** Alfonso Santacana.—**Procedimiento color:** Eastmancolor.—**Intérpretes:** Sebastián Palomo «Linares», Julia Gutiérrez Caba, José Bódalo, Alfredo Landa, Cristina Galbó, Manolo Gómez Bur, Andrés Mejuto, José Calvo, Manuel Zarzo, Carlos Lemos, Agustín González, Marta Baizán, Carlos Romero Marchent, Conchita Goyanes, José Sacristán, Manuel Manzaneque, Luis Varela, Angel Ter, Manuel Miranda, Alfredo Santacruz, Rogelio Madrid, Gracita Morales —en el papel de Trini— y la voz de Marifé de Triana. **Cine de estreno:** Colisevm.

«Nuevo en esta plaza»

UNA PELICULA NETAMENTE TAURINA

Por Luis GOMEZ-MESA

Es una película «con niño». Pero se diferencia de las de esta clase en que el «chavea» no canta, sino que torea. Sebastián Palomo «Linares», con sus dieciocho años —aparenta menos—, es una realidad triunfante en nuestra Fiesta nacional. Y por eso se le eligió para que interpretase al protagonista: su propio personaje verdadero.

* * *

La trama es en parte cierta y en parte imaginaria. Predomina aquélla, ya que la película es una biografía de ese «maletilla» revelado al éxito, a la fama, en los festejos celebrados en Madrid, en la plaza de Vista Alegre, con el título «Una oportunidad», por iniciativa de un gran periódico, «Pueblo», atento siempre a lo más profundo y entrañablemente español. Sería tonto cuando no ridículo negar las raíces populares de «la fiesta brava». Se comprende el interés actual de nuestro cine por estos temas y ambientes, aunque sea excesivo. Pero preferimos que efectúe estos relatos que «western», y más cuando por el abuso se ha caído en su caricatura, en unas malas imitaciones al no huir y rehuir de lo exagerado.

* * *

Los planos del comienzo son muy conocidos. Los maletillas que burlan toda vigilancia y se entrenan por la noche en el campo con grave riesgo de sus vidas. Pero «más cornadas da el hambre».

El tema, muy dramático, está presentado en su aspecto grato. Salvo el incidente—de película de jóvenes gamberros—de la paliza que dan a Palomo algunos maletillas rencorosos y por culpa del «frescales simpático» de «Verónicas»—amigo leal—, cuanto ocurre es real, pero acoplado hábilmente por los guionistas a unos conceptos superficiales y fáciles del cine.

Sebastián Palomo, aprendiz de zapatero en su pueblo natal, Linares, sabe, porque lo siente, que su destino es triunfar como torero. No quiere oir el contundente consejo: «Zapatero a tus zapatos». Ni de su maestro en el oficio, con una dolorosa experiencia...

Y con tal seguridad —la confianza en sí mismo es importantísima— y audacia envuelta en modestia y suerte, no tarda en demostrar que era ese su destino.

Captados por las cámaras fílmicas—para el cine, el No-Do y para la televisión—los primeros pasos de Palomo Linares, constituyen esos fotogramas unos documentos utilísimos. Luego, ya en el sendero de la popularidad, el cine le considera una figura descollante que hay que atraer.

Uno de los caminos para trabajar en el cine como protagonista es este del triunfo taurino.

Y sucede que, como esas celebridades, incorporan sus personajes auténticos, bien dirigidos, actúan como unos artistas excelentes y expertos, no como principiantes.

Se vio en las películas de El Cordobés —realizó la primera «Aprendiendo a morir» Pedro Lazaga— y en ésta. Sebastián Palomo «Linares», que es un chiquillo, casi un niño, «vive» con naturalidad —se define con esta denominación una de las más difíciles suertes del toreo— su personaje. Y como la película entera es él, en su afortunada labor está el éxito.

Hay, claro es, un pasaje de homenaje a Manolete —muerto en la plaza de Linares—, en que Romero señala a Palomo el lugar exacto en el ruedo en que cayó herido ese innovador del toreo. Pero cinematográficamente es frío, le falta fervorosidad.

* * *

Esa fiesta —un baile de gala— en el palacio Cerralbo —este museo es un decorado de muy frecuente utilización cinematográfica— es un episodio de novelita rosa: el triunfador, de origen humildísimo, agasajado por una joven de elevada posición social y muy buen corazón.

Pedro Lazaga, uno de nuestros directores que dominan —vocablo de aplicación a los más diversos cometidos— mejor su tarea, consiguió una película de diestra factura.

Con instantes muy bellos, la fotografía en color de Juan Mariné.

Cuidadísimo el cuadro interpretativo —lo componen exclusivamente artistas españoles—, todos entendieron certeramente sus personajes.

La figura principalísima es Sebastián Palomo «Linares». Nuevo en la plaza cinematográfica y ya triunfador.

Abre y cierra la película un pasodoble —que canta Marifé de Triana, muy torero, naturalmente— dedicado al protagonista.

* * *

La noche del estreno, antes de la proyección de la película, José Luis Pécker entrevistó «cara al público» a Palomo Linares. Unas declaraciones espontáneas, simpáticas.

Vestía Palomo en esos momentos de maletilla. Al acabar la sesión llevaba un flamante traje. Agradeció con su sonrisa infantil los aplausos entusiastas de los espectadores.

EL HIERRO HA DADO UN SENTIDO DINAMICO A LA ESCULTURA

CONFERENCIA DE DON JOSE CAMON AZNAR SOBRE LA ESCULTURA EN HIERRO

En la sala de conferencias de la Empresa Nacional Siderúrgica se celebró un coloquio sobre «La escultura en hierro», dirigido por el crítico de arte y catedrático don José Camón Aznar.

Presidieron el coloquio, con el señor Camón Aznar, el director comercial de Ensidesa, don Isaac García del Valle, y los críticos don Luis Figueroa Ferretti, don Juan Antonio Gaya Nuño, don Cirilo Popovici y don Javier Rubio.

«El hierro —dijo el señor Aznar—, como nueva materia al servicio del arte, ha venido a liberar al artista de la servidumbre de la escultura clásica hecha sobre mármol o tallada en la madera. El hierro ha dado un sentido dinámico a la escultura y la ha dotado de espacio interior. La escultura actual se ha hecho ritmo, movimiento, luz y hasta ruido, gracias al hierro.»

MINISTERIO DE TRABAJO

INSTITUTO NACIONAL DE PREVISION

Subdelegación General de Administración

SERVICIO DE OBRAS

Se abre concurso para la instalación de FRIGORIFICOS y CAFETERIA en el edificio destinado a Residencia Sanitaria de la Seguridad Social, en JEREZ DE LA FRONTERA (Cádiz).

La documentación podrá examinarse en las Oficinas del Instituto en Madrid, Alcalá, 56, planta 6.ª, o en las de su Delegación en Cádiz, glorieta Puerta de Tierra.

Las proposiciones deberán presentarse antes de las trece horas del día 11 del mes de junio próximo.

Madrid, 23 de mayo 1966.

SALOU, 25 DE JUNIO

ELECCION DE «MISS ESPAÑA»

Salou y «Miss España 1966» van a estar muy unidos. Porque Salou va a ser el escenario de la elección de la guapa española del presente año, según ha manifestado el Alcalde de aquella población marinera y turística. Podemos asegurar que todo Salou —sus urbanizaciones, hoteles, establecimientos— colaboran decididamente para que esta elección revista singular brillantez. Y, naturalmente, la Corporación Municipal, que preside don Pedro Molas, también aporta su colaboración para hacer posible este singular y atractivo acontecimiento.

La elección de «Miss España 1966» le va a costar a Salou nada menos que un millón y medio de pesetas. Pero el Alcalde no se preocupa mucho por esta cifra, porque, afortunadamente, todos han respondido admirablemente.

—¿Qué dice la tesorería del Ayuntamiento? —le hemos preguntado, no obstante, al Alcalde.

—Nada. Porque el Ayuntamiento, económicamente, apenas tiene intervención. En Salou formamos una excelente piña y la colaboración de todos los sectores es extraordinaria.

—¿No ha pensado Salou en convocar un concurso de elección de bellezas de carácter internacional?

—Sería muy interesante —sigue respondiendo el Alcalde—. Ninguna iniciativa se desperdicia.

El programa de actos no está todavía definitivamente redactado, pues ha de intervenir en ello el organizador del certamen, señor Carpio. Las finalistas del concurso, procedentes de diversas provincias españolas, llegarán a Salou el próximo día 22 de junio, así como los componentes del Jurado. El día 23 tendrá lugar la presentación de las finalistas, en el transcurso de la verbena que se celebrará en los locales del Reus Deportivo. En la noche del día siguiente, idéntica presentación se efectuará en los jardines de un céntrico hotel tarraconense.

El día 25 se decidirá la ganadora del concurso. Al mediodía, en los jardines de una urbanización de Salou, llamada Pinosmar, porque está rodeada de pinos y junto al mar, precisamente. Por la noche será oficialmente designada en el transcurso de una fiesta que tendrá como escenario la citada urbanización. Y el día 26, con la despedida, finalizarán todos los actos.

Naturalmente, el Ayuntamiento de Salou prepara otros actos de singular relieve. Podemos asegurar que Salou se ha volcado ya, entusiasmado, a estos festejos, que significarán una nueva revalorización de los encantos turísticos de este rincón tarraconense.

El Alcalde de Salou ha invitado especialmente a los diversos actos de la elección a «Miss España 1965», señorita Alicia Borras, que, como es natural, ha aceptado entusiasmada.

Para las participantes se han establecido diversos premios y trofeos. Todas las finalistas serán obsequiadas con una medalla conmemorativa y diversos regalos. «Miss España 1966» recibirá 50.000 pesetas y un trofeo de oro. «Miss Nacional», 25.000 pesetas y trofeo de plata, y las tres damas de honor recibirán, respectivamente, 10.000 pesetas y una copa de plata. (Pyresa.)

Daniel DE LA FUENTE TORRON

Ayuntamiento de Madrid

TANTEOS PARA OTRA EXPORTACION DE ARROZ

LOS PRECIOS CONTINUAN EN LIGERO DESCENSO

El precio del arroz, que seguía manteniéndose en un ambiente de firmeza, está languideciendo, principalmente, en las calidades inferiores. En Sevilla, los tenedores, después de «volcarse» ofreciendo sus existencias al Servicio Nacional del Trigo, gozan de un ambiente alegre y de movimiento, en tanto que en Valencia ha bajado levemente el cáscara en todas sus variedades. Así, por ejemplo, estirpe y sollana se encuentran a 7,25 pesetas kilo, sin saco, así como el francés, a 7,00, y balilla y secretary, a 6,75. En la capital andaluza las cotizaciones muestran algunas variantes: balilla —seco—, a 7,10-7,20; sollana y estirpe, secos, a 7,25-7,50, y tipo Valencia, balilla y secretary, hasta 7,25.

El momento empieza a ser incómodo. Las únicas transacciones derivan de las reposiciones para consumo, sin otras operaciones. Para el arroz blanco, sobre finca, en el campo, los precios son 10,50 de primera; selecto, 10,75, y granza, 11,00.

Después de las últimas exportaciones desde el puerto sevillano, parece que existen conversaciones y tanteos por ambas partes en busca de aligerar los volúmenes almacenados desde la cosecha pasada. Si fuera un hecho la puesta en marcha de un amplio programa exportador, los arroceros —singularmente los del sur de España— arreciarían en la obtención de superiores rendimientos.

EXPECTACION POR LAS COTIZACIONES LANERAS

El aumento de las cotizaciones laneras en el extranjero —cada vez mayores— indica que el interés por las pilas nacionales y el esquileo que acaba de comenzar se acentúan en sentido favorable para tenedores y ganaderos. Como ha cedido la atención por la compra de lanas del exterior, hay que esperar a los precios sensiblemente mejores que se ven llegar, por lo que la expectación por conocer las nuevas cotizaciones resulta evidente.

Por ahora, el mercado de Puente Genil es el mejor o, al menos, lo parece: 50 pesetas kilo de entrefina, seguido por el de Medina del Campo, a 48 para análoga clase.

Los negocios laneros en España empiezan a exigir el consumo de lana nacional, si bien cabe especular sobre posibilidades de compra en cantidades importantes debido a dificultades crediticias actuales.

Luis CALABIA

LAS PATATAS DE MEDIO TIEMPO ABUNDARAN ESTE VERANO

Y ES POSIBLE QUE SEAN MAS BARATAS QUE LAS ACTUALES

Existen más noticias de heladas en los patatares. Como sucedió con algunas cebadas, en Soria, fulminadas por las bajas temperaturas de abril y los días 12 y 13 del presente mes, las patatas de medio tiempo también se han enfriado en la Alta Meseta, pero como no son muchas, apenas producirán demasiada mella en los mercados.

Esta clase de patatas, que empiezan a aflorar a últimos de junio, acaban con sus buenos precios antes de entrar septiembre, si bien en esta ocasión abundará el fruto, porque los agricultores han sembrado muchas tempranas en las provincias del interior y el exceso mermará las apetencias sentidas al comenzar la temporada. En resumen, cabe calcular que los veraneantes—y los que no lo sean—coman patatas a precios razonables en el fragor del estío.

De las patatas tardías vale más no hablar. Han sentido los daños de las leves heladas también. No obstante, el área patatera excede los límites de cada uno de los dos últimos años, pero no en tal grado que se produzca el antipático fenómeno de la extremada abundancia, por las noticias recién recogidas en distintas provincias atentas por este cultivo, que son Alava, Burgos, Palencia, León, Valladolid, etc. Se ha dicho en demasiadas ocasiones que la Dirección General de Economía de la Producción Agraria es quien ha de entender y reglamentar la siembra, a fin de evitar desfases por los dos extremos, que es lo que con frecuencia desmoraliza al campesino. La Administración no es, ni puede ser, capaz de contener ímpetus extraordinarios—a veces caprichosos—ni atajar de un plumazo afanes que llegan al agro después de muchas horas de cabildeos, sin contacto con la realidad. Se hace punto menos que imposible detener fuerzas desconocidas y evitar la puesta en juego de superficies de patatas de calidades absurdas que a la hora del mercado son eliminadas por la propia selección del público. Esta vez, como sucede siempre, todos los intentos de control por medio de semillas selectas se han venido al suelo, porque el cultivador patatero no resiste otro año más la dedicación a lo que no sea típicamente suyo.

El otro aspecto actual, el de la exportación, está resultando bueno en contraste con las primeras semanas, que resultó catastrófico. Los tubérculos enviados a Inglaterra a comienzos de temporada —en este caso hay que referirse a las patatas tempranas—no rindieron los beneficios previstos, y cuando parecía malo el camino, de nuevo le enderezaron ingleses y franceses, que siguieron alzándose como los mejores clientes nuestros de Europa. Las exportaciones, a estas alturas de mayo, van cercanas a 1.500 toneladas diarias.

BUEN NACIMIENTO DE PLANTAS REMOLACHERAS

Esta vez parece que habrá una gran cosecha de remolacha, lo mismo en el Norte que en el Sur y cabe también decir que en el Centro, porque empiezan a cobrar cariño los campesinos manchegos. La zona regable del pantano de El Vicario, que será capaz de embalsar 35 millones de metros cúbicos de agua y regar 5.000 hectáreas de terreno apto en la provincia de Ciudad Real, la aprovecharán, por lo visto, para remolachas. Es decir, las raíces industriales azucareras siguen tomando cada día mayor carácter en las dos mesetas y Extremadura, con detrimento de las extensiones antiguamente dedicadas en Andalucía y Aragón.

En la zona meridional, las plantaciones azucareras siguen un curso espléndido, aunque existen pagos que marchan retrasados debido a sequías de escasa cuantía, pero que alargan y perturban las labores, tal y como ocurre en Granada. Las siembras recientes septentrionales han dado fruto, así como en la meseta Central. Pero, tanto en la cuenca del Duero como en la del Tajo —todavía existe muy poco en ésta—, actualmente luchan contra la pulguilla —ahora es fácil dominarla, a pesar de los últimos calores—, y acaba de aparecer en la provincia de León el tristemente famoso gusano gris, mal enemigo para los remolacheros.

En el mercado internacional, sobre todo por sus relaciones con España, destaca la situación azucarera cubana, país que desde el 98 no había vuelto a padecer una crisis tan fuerte por falta de humedad en el campo. Por eso encierra interés el conocimiento de las reservas de nuestro abastecedor, aparte del cumplimiento de sus compromisos con el mundo comunista de URSS y China, y las 170.000 toneladas dispuestas para nosotros anualmente. Si al contratiempo actual fuera sumada otra mal cosecha de caña por circunstancias parecidas a la anterior, entonces Cuba sufriría un terrible quebranto en su economía Sus excedentes de la recolección anterior, aproximadamente setecientos millones de kilos, bastarán no sólo para su población, sino a exportaciones preestablecidas, por más que parece probable que la misma Unión Soviética renuncie a medio millón de toneladas de las contratadas con el Gobierno de La Habana.

A propósito del azúcar de caña, existe satisfacción entre sus cultivadores al serles ofrecido por los industriales hasta 15.000 pesetas por hectárea —con interés del 5 por 100—; pero cumplimentando así una cláusula del contrato aparecido en el «Boletín Oficial del Estado».

LOS VITICULTORES PIDEN EL ESTUDIO DE NUEVA POLITICA SOBRE EL VINO

Parece que sólo el granizo y el «mildiu» podrán perjudicar las cosechas

En estos días ha mejorado algo el movimiento vinícola mercantil. Parece que los calores promovieron el ambiente —en olor turístico, pero inferior al de pasados años— como prometedores de un cambio que bien lo están necesitando cuando se mueven en derredor de los viñedos.

Van llegando lentamente noticias de daños consecuentes a las heladas inmediatamente anteriores a San Isidro. Los termómetros oficiales escondieron la verdad, como sucede siempre. Las temperaturas son distintas, recogiéndolas en una caseta meteorológica que a cielo y campo abierto, con vientos e inclemencias que dañan, sobre todo, cebadas, patatas y vides, además de frutales. En general, los perjuicios no han sido muchos. Ni siquiera desnivelan las previsiones hechas después de abril; pero quien padece los efectos no entiende de beneficios colectivos.

Volviendo a la situación del mercado del vino, es francamente mala, a pesar de que se observa que el embotellado formal fomenta la venta, por más desacreditada que estuviera hace media docena de años. Producimos mucho más caldo, y este hecho se pudiera probar con estadísticas oficiales de repoblaciones, llenando fincas que empezaban a ser abandonadas por falta de brazos. Como, por otra parte, hay pocas exportaciones, sobra vino, que es lo más barato de España. Ahora mismo existen regiones —Extremadura constituye un caso de este tipo— vendedoras a razón de 27,50 pesetas hectógrado, y en La Mancha se conciertan transacciones a menos de 30.

Los viticultores, por medio de su Sindicato Nacional, piden una reconsideración o el estudio de una nueva política sobre el vino, basando la resolución o el intento de resolver tantos pequeños y grandes problemas como gravitan sobre esta economía por medio de bloqueos y adquisición de caldos evitadores de permanentes ofertas que disminuyen el valor de la mercancía, control sobre plantaciones, cambio de denominaciones en vinos, cuyos propietarios sienten disgusto al verlos mezclados con los oriundos de mala tierra, clase y calidad, iniciación de propagandas, especialmente en donde existe huella de permanencia, etc.

El campo vitícola sigue tan estupendo como siempre. Lo único malo es que no se vende vino en la profusión esparada y que las bodegas siguen con muchas reservas. En La Mancha, donde tantas uvas compraron fuera de su esfera de influencia, siguen aferrados a esperar hasta última hora. Si en algunas provincias todavía puede llegar algún hielo catastrófico, en la mayoría, no. Los daños podrán ser los provenientes de «granizus» y «midius», y aunque en esta ocasión, no hay duda, cabe esperar la promoción de muchas tormentas, éstas no suelen ser generales.

El panorama actual es éste: En Andalucía todo es bueno o lo está. Los racimos, magníficos, siguen el camino de fuerte desarrollo, a pesar de lo cual todavía se sulfatan. Los precios son buenos: 110-120 pesetas arroba de 16 litros. En Castilla la Vieja, a pesar de las heladas últimas, todo el mundo espera una cosecha como la del 64 o más si cabe. Las cepas siguen lanzando fuera floraciones exuberantes. Precio del cántaro —clarete de Cigales—, 65-70 pesetas, y 90-95 blanco de Serrada. De La Mancha los únicos comentarios nacen de la actuación de la Comisión de Compras; del agua y del sol, que están poniendo las plantas cerca de las nubes. Los precios tienen mucho de ficticios. Como contrapartida, en Levante, y dentro de la región, Jumilla mantiene la importancia de sus caldos y nadie oferta. Por cierto, gracias a estas pocas últimas aguas se ha rehecho el viñedo, que iba retrasadísimo. En Aragón perdura la tendencia a la baja y en Rioja y Navarra, tienden al alza debido a su buena organización.

ESTE AÑO HAY MUCHOS CAMPOS DE GIRASOL

El tiempo o, mejor, la climatología no se alió con nadie en el pasado ejercicio agrícola. Por eso los que se dedicaron a este cultivo del girasol, tanto para aceite como para «pipas», no acabaron de salir satisfechos del trance, en volumen ni en dinero. Sin embargo, el hombre suele tropezar dos veces en la misma piedra, y este año ha reincidido.

El girasol es una planta poco exigente de agua, y que, precisamente por su sobriedad de humeadd, vive perfectamente en el secano, contra un criterio viejo que no permitía cosecharla lejos de acequias, desagües y lagunas. Los tallos absorben humedad de la atmósfera por un sistema especial como sucede con pepinos, melones, sandías, etc., así como por las raíces, algunas de las cuales profundizan tanto que pasan de tres metros.

Actualmente, enormes plantaciones están asomando sus espléndidas flores, incipientes aún, lo mismo para obtener frutos comestibles directos que para aceite, al que llegan riquezas superiores al 48 por 100. Los grados térmicos para una buena formación de la torta con miles de granos suelen ascender en nuestro país a tres mil, aunque existen variedades cuya precocidad es la tercera parte inferior. La máxima sed de la planta coincide con la primavera y sus lluvias.

Planta de América —de Méjico—, arraigó bien en España, desde donde se propagó en el resto de Europa. Los rusos son los que están obteniendo de ella los máximos rendimientos, seguidos de los franceses. Es útil entre dos cosechas de trigo y siempre lejos de plantas de raíz larga. Bastan entre seis y diez kilos de semillas por hectárea. La obtención de cuatro a seis plantas por metro cuadrado es un gran éxito o equivaldría a sentar plaza de buen agricultor.

EL VACUNO SIGUE EN DECLIVE, MIENTRAS LOS GANADOS POCINO Y OVINO SIGUEN PROGRESANDO

Ninguna novedad en el mercado ganadero. El vacuno continúa en el suave declive iniciado hace meses, mientras sigue progresando porcino y ovino.

(Exclusiva de Pyresa)

Ayuntamiento de Madrid

CONVIVENCIA HUMANA: LOS TRANSPORTES COLECTIVOS

Todos sabemos que algunas veces, demasiadas por desgracia, viajar en el Metro, en autobús o en tranvía se convierte en una tortura. Empujones, malhumor, palabras destempladas, incomodidades sin fin, hasta algún coscorrón más o menos liviano en caso de frenazo inesperado. Todo esto es una lata inmensa, estamos de acuerdo; pero, ¿no podría suavizarse un poco con buena voluntad por parte de todos? Esperamos que sí, y vamos a verlo ahora mismo.

Con la pequeña molestia de llevar dinero suelto y tenerlo preparado para adquirir en seguida el billete puede ganar usted tiempo y no hacerlo perder a los demás.

* * *

Los paquetes, al volver de compras, no sólo le estorban a usted, sino que pueden ser causa de molestias para los demás. Procure colocarlos de la forma más discreta posible, evitando molestos tropezones.

* * *

Los días de lluvia la gente tiende al malhumor y no es de extrañar, especialmente si ha tenido que esperar su buen cuarto de hora hasta subirse al autobús. No le parezca mal que protesten porque se han clavado su paraguas. Evite esto poniéndolo vertical, a lo largo del cuerpo, de manera que no constituya peligro para nadie.

* * *

Si no tiene más remedio que viajar con niños pequeños, no se desentienda de ellos nada más subir al vehículo. Vigílelos, y si no consigue sentarlos, lo cual es bastante difícil, obliguelos a que permanezcan muy quietos y bien agarrados en el lugar más seguro posible.

* * *

Comprendemos que algunos caballeros están cansadísimos después de su jornada de trabajo. Pero nos parece fatal que se escondan detrás de un periódico haciéndose los locos para no ceder el asiento a una anciana o a una señora que está esperando un niño.

* * *

Algunas personas tienden a sentirse viajeros únicos y se plantan siempre en el sitio menos oportuno, no dejando pasar a otras personas que pueden colocarse con una relativa comodidad. Es necesario avanzar todo cuanto sea posible para facilitar el acomodo de los demás.

* * *

Desde luego da mucha alegría encontrarnos con una amiga a la que hace mucho tiempo no veíamos. Lo que ocurre es que a los demás viajeros, por lo general, no les importa ni pizca qué tal nos han ido las cosas mutuamente en todo ese tiempo. Por favor, hablen en tono normal.

* * *

Existen viajeros que presumen de experiencia en este tipo de transporte y se confían. Por mucho que sepan en qué ángulo han de poner los pies para mantener el equilibrio, pueden surgir el imprevisto: un frenazo, una curva tomada con violencia, muchas cosas más. Por su propia seguridad y la de la persona que puede ser pisoteada, agárrese bien fuerte.

* * *

Por muy preocupado que esté, por muchas cosas que lleve en su importante cabeza, no se olvide de la parada en que ha de apearse, preparándose con tiempo para hacerlo sin necesidad de empujones y prisas.

* * *

Si pese a toda su buena voluntad molesta a otra persona, pida disculpas amablemente.

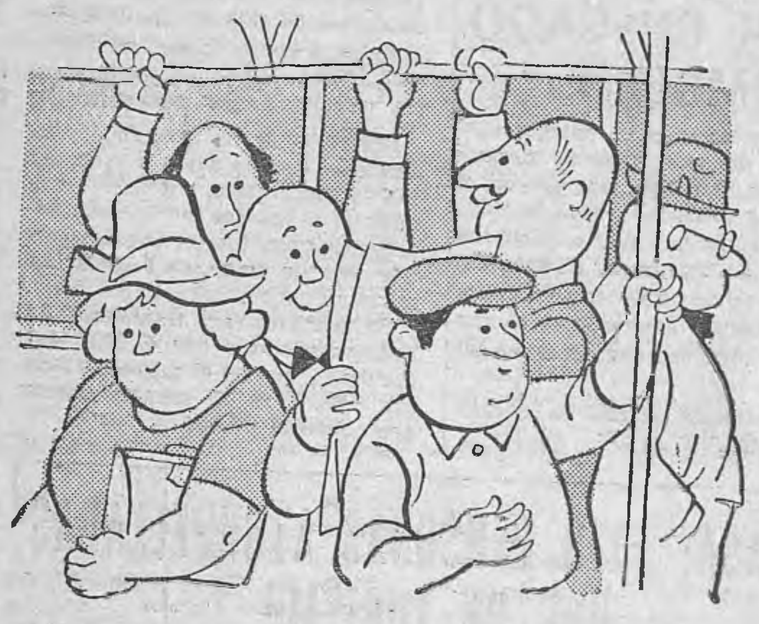

NOTAS FINALES PARA LOS PADRES

He perdido la cuenta de la cantidad de veces que he oído decir en estos días: «Sufro más con los exámenes de los hijos que cuando me examinaba yo». Y es verdad. El padre —quizá todavía más la madre— vive otra vez la desazón del resultado final de un curso, con la enorme angustia de no poder intervenir directamente, de sujetarse a una actitud pasiva, de esperar hasta saber una calificación final y definitiva.

Ahora que los padres nos volcamos en una máxima atención p ' los estudios de los hijos es el momento ideal para introducirnos dentro de nosotros mismos y pesar y medir todas nuestras actitudes, nuestras atenciones, nuestras dedicaciones prestadas a lo largo del curso al problema que ahora, ya al final, hace que nos despertemos sobresaltados algunas noches.

Si quisiéramos hacer una clasificación muy general de padres de estudiantes, encontraríamos tres grupos principales: Primero, los que no se ocupan en absoluto. Segundo, los que se ocupan demasiado, hasta el agobio. Tercero, los que han logrado un equilibrio entre una normal preocupación por su parte y un dejar libre al chico, responsabilizándolo. Naturalmente, estos tres grandes grupos pueden subdividirse en muchos más, diferenciados por matices, por detalles, por circunstancias especiales, pero sería larguísimo llegar a tan minuciosa clasificación.

En el primer grupo están los padres que con llevarlos a un buen colegio —por lo común, el más caro de la ciudad— creen estar cumplidos. Los padres ocupadísimos por una profesión que se desborda del tiempo, las madres llenas de compromisos que no paran en casa. Los padres convencidos de que todo lo que se refiere a los hijos es cosa de la madre y se inhiben por completo; las madres que les hablan a los hijos del colegio y de los profesores como un mal necesario que no hay más remedio que soportar.

Un niño que empiece el bachillerato tiene una edad en la que apenas se inicia el sentido de la responsabilidad. Necesita de estímulos y apoyos para que este imprescindible sentido se vaya forjando en él de una manera firme y segura. En el colegio se le impone la obligación, allí mismo comienza a cumplirla, pero debe terminarla en casa. Si no encuentra en ésta un interés, un estímulo, lo más probable, dada esa tendencia del niño para aplicarse la ley del mínimo esfuerzo, es que se vaya dejando, se abandone y se indisciplíne. El colegio debe poner mucho, muchísimo, pero la familia ha de redondear y matizar la obra allí comenzada para que resulte efectiva.

Incluíamos en el segundo grupo a los padres que se ocupan demasiado, hasta el agobio. Dan la lata a los profesores por el mínimo motivo, preguntan infinitas veces al niño qué trabajos ha de hacer, le ponen toda clase de profesores particulares. Cercan al chico de tal manera que lo ahogan, sin tiempo para distraerse, para jugar, para tomar una iniciativa. Lo más probable es que ocurran dos cosas: una reacción de rebeldía sorda, con carita sonriente, pasando horas y horas delante de un libro, escuchando a los profesores sin enterarse de nada porque no le da la gana. Otra reacción frecuente es confiar en que todo se lo dan hecho y no hacer el menor esfuerzo personal, esperando a que le metan en la cabeza, a fuerza de machacar una y otra vez, todo cuanto exigen en los exámenes.

El tercer grupo está integrado por los padres que han conseguido un equilibrio, una postura justa. Después de hablar con muchos profesores, con muchos estudiantes, con muchos padres, he llegado a la conclusión de que aquí, en España, es el grupo más numeroso. Son los padres o madres que van como término medio dos veces al trimestre para cambiar impresiones con los profesores del colegio y se ponen de acuerdo para mantener una misma línea en la dirección del chico. Los padres —y más aún las madres— que al regreso del colegio se interesan cada día por la marcha de las clases, por las obligaciones escolares de los chicos, procurándoles tranquilidad, lugar apropiado y ambiente bueno para el estudio. Los que saben valorar unas notas y han establecido una escala de valores en la que tienen lugar preferente la sinceridad, la honradez, la rectitud. Que han conseguido un equilibrio justo entre recompensas y castigos, entre la ternura y la firmeza.

Dentro de este tercer grupo, que bien podemos calificar como de padres justos, con sentido de la responsabilidad, bien orientados, están aquellos que mantienen a rajatabla su actitud desde el principio al final de curso. Otros, que flaquean a veces porque tienen menos carácter, porque han surgido circunstancias imprevistas que acaparan toda su atención, por otras circunstancias familiares que les restan tiempo. Y otros, más dejados, más perezosos, que han empezado con mucho ímpetu para ir perdiendo energías a lo largo de los días y terminar cayendo en la indiferencia. Todo hay que pensarlo, pesarlo y medirlo, como decía anteriormente, no para poner un remiendo final, que ya no se llega a tiempo, sino para acumular una experiencia que sirva de base y de punto de partida en otro curso.

Me he referido en forma especial a los estudiantes de primeros cursos de bachillerato. Es cuando debe empezarse, si no se ha hecho anteriormente, en primera enseñanza, para compenetrarse con el chico, para conocerlo, para saber orientarlo. Y también para aliviar la angustia paterna de un final de curso lleno de interrogantes y dudas que, en no pocos casos, bien pudieron evitarse.

M. MARTINEZ ROMERO

TARTA DE CHOCOLATE

INGREDIENTES: 150 gramos de mantequilla, 100 gramos de azúcar, 175 gramos de chocolate, 75 gramos de harina, 4 huevos.

Se ralla el chocolate y se deja en un plato. Se bate la mantequilla durante diez minutos para hacerla como una pasta espesa y blanca, se añade el azúcar, se sigue batiendo otro rato y se adicionan las yemas de los huevos y el chocolate rallado. Se mezcla bien el conjunto y se agrega la harina tamizada, y después de bien incorporada con la espátula, se añaden las cuatro claras batidas a punto de nieve. Bien unidos todos los ingredientes, se echa el batido en un molde de tarta desmontable preparado previamente, untado de mantequilla y espolvoreado con harina. Se cuece a horno moderado durante treinta y cinco minutos. Se prueba si está cocido clavando en el centro una aguja de hacer punto y si sale limpia se retira del horno y se deja enfriar. Cuando está frío se desmolda en la rejilla y se baña con baño de chocolate.

Ayuntamiento de Madrid

SEIS REACTORES FRANCESES SE ESTRELLAN EN HUELVA

LOS PILOTOS SE SALVARON ARROJANDOSE EN PARACAIDAS

LA CAUSA DEL ACCIDENTE FUE DEBIDA A LA FALTA DE COMBUSTIBLE, AGOTADO AL NO HALLAR EL AEROPUERTO DE SAN PABLO

HUELVA.—Seis cazas a reacción franceses se estrellaron ayer por la tarde en diversos puntos de la provincia. Los respectivos pilotos de los reactores, monoplazas tipo «Myster IV A», se salvaron al lanzarse en paracaídas.

La escuadrilla procedía de Burdeos, base de Cazaux, de donde salió a las 13,30, y se dirigía al aeropuerto sevillano de San Pablo. Los aviadores iban a asistir a la romería del Rocío, como premio en sus estudios. Componían la formación aérea el capitán Guers, que la mandaba; el capitán Bertrand Olivier, que cayó en el término municipal de Huelva, de veintisiete años de edad; los tenientes Turina, Brie y Perenne, caídos en el coto Doñana, y el sargento Michael Jean Charles Maistret, de veintisiete años, caído en Lepe. El sexto avión se estrelló entre los pueblos de San Juan del Puerto y Niebla.

El accidente, que ha costado la pérdida de los seis reactores, valorados en quince millones de francos nuevos (unos ciento ochenta millones de pesetas) se debió al agotarse los depósitos de combustible, una vez que los pilotos galos no acertaron a encontrar el aeropuerto de San Pablo. Estuvieron dando vueltas inútilmente y, por último, hubieron de arrojarse en paracaídas. Como nota curiosa cabe decir que estos aparatos consumen 50 litros de keroseno por minuto. Puede deducirse claramente lo que supuso la pérdida de tiempo volando sin hallar pista.

DRAMATICAS CAIDAS

Las peripecias ocurridas una vez que los pilotos escogieron la expeditiva resolución de lanzarse al espacio fueron de gran dramatismo. Uno de los aviones cayó en la finca del término de Huelva denominada «La media legua», a unos cincuenta metros de la carretera general, y quedó partido en dos, con el morro empotrado en tierra y las dos alas destrozadas, a ras del suelo. Se incendió a consecuencia del choque y fueron empleados unos doce mil litros de agua para apagarlo. El piloto Bertrand se lanzó en paracaídas a unos mil metros de altura cuando el reactor había iniciado el mortal picado. Una dramática lucha hubo de realizar el citado capitán para eludir una red de alta tensión que existe en el lugar donde el avión se destrozaba a escasos centenares de metros.

Inmediatamente de conocerse la tragedia se movilizaron los servicios de socorro de la región aérea del Estrecho, que recogieron a los pilotos, trasladándoles a la base de Tablada, donde quedaron internados para la práctica de las diligencias correspondientes. El Gobernador Civil de Huelva acudió al lugar del suceso acompañado de fuerzas de la Guardia Civil, así como del cónsul de Francia en la ciudad.

(Resumen de Cifra y Pyresa.)

ALHAMA DE ARAGON

DESCARRILO EL TALGO BARCELONA-MADRID

DIECISIETE PERSONAS RESULTARON HERIDAS, ENTRE ELLAS VARIOS JUGADORES DEL SABADELL

ALHAMA DE ARAGON.—Diecisiete personas resultaron heridas, entre ellas los jugadores del Sabadell Izaola, Sertucha, Antoniet y Noya, que sufrieron leves erosiones al descarrilar el «Talgo» número 5.809, de Barcelona a Madrid, al entrar en agujas en la estación de Alhama. Se salieron de la vía las dos últimas unidades del convoy que chocaron de costado con la máquina del tren de La Coruña número 804, detenido precisamente para dar paso al «Talgo», en el que viajaba el Club sabadellense con dirección a Vigo. (Cifra.)

CHILE: 18 MUERTOS Y 30 DESAPARECIDOS, BALANCE DEL PASADO TEMPORAL

NO SE HAN REGISTRADO BROTES EPIDEMICOS Y ESTAN LLEGANDO AUXILIOS A LAS ZONAS INUNDADAS

SANTIAGO DE CHILE.—Asciende a dieciocho el número de muertos y a treinta los desaparecidos como consecuencia de los fuertes temporales de lluvia, viento y nieve, que azotaron durante los últimos días a la provincia de Ausen, en el extremo sur de Chile.

Afortunadamente no se registraron brotes epidémicos por haberse realizado días antes una vacunación masiva. Ya han logrado restablecer las comunicaciones telefónicas y radiográficas y se trabaja activamente en la habilitación de los caminos cubiertos de gruesas capas de arena y barro.

Visitó la zona afectada el subsecretario del Interior, Juan Hamilton, acompañado de altos funcionarios y técnicos con objeto de adoptar las últimas medidas de salubridad y ayuda sobre el mismo escenario del desastre.

Mientras tanto se ha intensificado por todos los medios posibles la prestación de ayuda a los pobladores de la zona. La Compañía Aérea Chilena LAN puso a disposición del Gobierno todos sus efectivos y gracias a eso ha podido lograrse establecer un puente aéreo que transporta a la sufrida región toda clase de alimentos, medicamentos y ropa y hasta materiales y herramientas para la reconstrucción de viviendas. (Efe.)

MADRID

DESAPARECE UN JOVEN EN EL RIO JARAMA

DURANTE TRES HORAS SU CUERPO FUE BUSCADO INFRUCTUOSAMENTE POR LOS BOMBEROS

Poco después de las ocho de la tarde, y por aviso recibido desde San Fernando de Henares, un coche de salvamento del servicio de bomberos se desplazó a aquella localidad con el fin de buscar el cuerpo de un joven que había sido arrastrado por el río Jarama.

Los trabajos de búsqueda se efectuaron en la zona del puente de Mejorada, lugar en el que había desaparecido el joven. Al cabo de más de dos horas y media se retiró el servicio sin haber conseguido localizar el cuerpo. Unicamente se conoce que el desaparecido se llama Enrique, y que cuenta unos catorce años de edad, según manifestaron otros menores.

Doce heridos al chocar un tranvía con un autobús

Durante la madrugada pasada se registró una colisión entre un tranvía del disco 37 y un autobús de la Empresa Municipal de Transportes, del mismo disco, en el que resultaron con lesiones de pronóstico leve once personas que viajaban en el tranvía. Los vehículos iban conducidos, respectivamente, por Antonio Mazas Raboso y Antonio López Encinas. El accidente ocurrió en la avenida del Generalísimo, cerca de las cocheras municipales.

Dos heridos en accidentes de trabajo

Julián Castaños Galán resultó con heridas de pronóstico reservado al caerse de una escalera cuando trabajaba en una obra sita en la calle de Alcalá, número 410. Fue atendido en la Casa de Socorro del distrito, desde donde pasó a una clínica.

En otro accidente de trabajo sufrió quemaduras de primer grado el operario Lorenzo Millán Lorente, que trabajaba en un garaje sito en la calle del Marqués de Mondéjar.

Motorista herido grave

Al derrapar la motocicleta que conducía sufrió heridas de pronóstico grave Juan Carlos de la Vega Seoane, de veintiún años de edad, domiciliado en Hoyo del Espino, número 11. El accidente ocurrió en Puerta de Hierro.

Maleante detenido

Inspectores de la Brigada de Investigación Criminal han detenido y puesto a disposición de la autoridad judicial al autor de un robo cometido en un almacén de maderas sito en el paseo de los Olmos. El detenido, Rafael Baena García, fue aprehendido en el Rastro.

Dos heridos en colisión de vehículos

Vicente Jiménez Peñalva, de treinta y un años de edad, profesor de un coche-escuela, domiciliado en Avemaría, número 25, y Jerónimo Muñoz Jiménez, de veinticinco años, que vive en Nuestra Señora de Valvanera, número 73, resultaron con lesiones calificadas de pronóstico reservado al chocar el automóvil que ocupaban con un taxi.

El accidente ocurrió en la calle de Atocha.

MALAGA: TRES PERSONAS ATROPELLADAS POR UN TURISMO

DOS RESULTARON MUERTAS Y UNA GRAVEMENTE HERIDA

MALAGA. — Dos personas han muerto y otra sufre heridas muy graves al ser atropelladas por un turismo en el paseo central del Parque. Las víctimas fueron atendidas rápidamente en el Hospital Noble, cercano al lugar del accidente, pero dos de ellas fallecieron al poco rato de ingresar en aquel centro sanitario. Se llamaban Juan Palma Ayala, de setenta años de edad, vecino de Málaga, y José Portillo Gutiérrez, de cincuenta años, vecino de Vélez, Málaga. El herido se llama Juan Palma López, de cuarenta años, y es hijo del primer finado.

El turismo lo conducía Francisco Toledo Salinas y en el coche viajaban varias personas, una de las cuales sufrió contusiones leves.

Joven ahogada

ALICANTE.—Pereció ahogada la joven bañista de dieciséis años, Josefa Marín García, natural de Jumilla (Murcia), y vecina de Alicante, cuando se bañaba con unas amigas en la playa de Postiguet. La joven se adentró con exceso en el mar y cuando sus amigas se dieron cuenta y dieron la voz de alarma, fue tarde.

Se estrella un reactor alemán

BONN. — Se ha producido otro accidente con un avión a reacción F-104 «Starfikhter», que hace el número 55 desde que las Fuerzas Aéreas alemanas fueron dotadas con este tipo de avión, de fabricación norteamericana, hace cinco años.

Un portavoz del ministerio de Defensa no pudo dar detalles del accidente, que es el número 13 de este año, y no se sabe la suerte que corrió el piloto.

Treinta pilotos militares han perdido la vida en accidentes con estos aviones. Esta cuestión es motivo de controversia política en el país. (Efe.)

Confesión de asesinato

SAN SALVADOR. — Un chófer, Cipriano Morales, ha confesado que fue él quien asesinó al ex Presidente salvadoreño general Maximiliano Hernández Martínez, según informa la Policía.

Hernández Martínez fue apuñalado a primeros de mes en su casa de campo situada cerca de Danlí, en Honduras, en donde vivía en el exilio. Su cadáver fue trasladado a esta capital para enterrarlo después de un funeral oficial.

Morales ha confesado que actuó bajo el influjo del alcohol y que no tenía motivos políticos para apuñalar al ex Presidente, según dicen las autoridades. Morales era el chófer y el guardaespaldas de Hernández. (Efe.)

Veintiséis turistas heridos en accidente en Italia

GENOVA.—Veintiséis turistas extranjeros han resultado heridos en Chiavari, a pocos kilómetros de Génova, a consecuencia de un golpe inesperado. Un camión se deslizó hacia atrás, chocando contra el autocar que conducía a los turistas desde Roma a París, según ha anunciado la agencia de noticias Ansa.

Dieciséis de los pasajeros —en su mayor parte norteamericanos— han sido trasladados al hospital, mientras que los otros diez han recibido los primeros tratamientos de urgencia. (Efe.)

Excma. Diputación Provincial de Madrid

En el «Boletín Oficial de la Provincia» del día 9 de mayo de 1966 y en el del Estado del día 14 del mismo mes y año, se anunció subasta para las obras de pavimentación y alcantarillado en el pueblo de Boadilla del Monte, por el precio tipo de 867.968,80 pesetas. El plazo para la presentación de plicas es de veinte días hábiles a partir del día 16 de los corrientes, y podrá realizarse en la Sección de Cooperación, calle García de Paredes, 65. La apertura de plicas será el día en que se cumplan los veintiuno. El pliego de condiciones y proyecto están de manifiesto en la Sección indicada.

Madrid, 24 de mayo de 1966.—El Secretario (firmado), Sinesio Martínez y Fernández-Yáñez.

Ayuntamiento de Madrid

MERCADO RESISTENTE

Como cierre semanal se ha operado dentro de una línea más resistente, aunque predominando el papel que en su mayoría ha sido enjugado. La sesión empezó con el predominio de la oferta que al correr la mañana iba siendo absorbida y los ánimos se iban tranquilizando, ya que era signo de una mejor entonación en la tendencia del mercado bursátil; ahora bien, lo que no se ha podido evitar es que valores de gran solera sigan bajando y acudiendo mucho papel a realizar o, mejor dicho, a no perder más.

ALZAS.—En general, hay cierta recuperación en el sector bancario, aunque las alzas producidas son de escasa importancia, exceptuando el Popular, que recupera 5 enteros, de la baja producida en la anterior sesión, ante el volumen tan importante de contratación de títulos aplicados, y sigue el Exterior, con 2 puntos. Iberduero recupera 2 enteros y la Hidrola 3 cuartillos; reseñamos estos valores porque son los que más pesan en el sector eléctrico. Después de unas realizaciones, Urba-Metropolitana gana 10 enteros y quedando bien dispuesto este valor; después de lo ya reseñado, sólo hay que destacar el alza de 5 puntos en Explosivos que ante la noticia publicada por esta sociedad de su fusión con Cros, el elemento especulativo se ha dejado llevar otra vez más por la impetuosidad del momento y han comprado aquellos que, más o menos, eran detractores de esta Entidad. Ya hace cierto tiempo que esta noticia se cotizó en el mercado y pasó igual, mucha euforia al principio y desaliento al correr los días. En nuestro próximo comentario del martes, que viene y a resulta de la Junta General, ya enjuiciaremos la marcha de ésta, llamémosle especulación en menor grado y preparación de una mejor Asamblea.

BAJAS.—Como ya se esperaba, bajó el Banesto dejando 19 enteros, y como bien decía nuestro compañero Adrados de «A B C», que al cambio que subió este valor la ampliación de capital de esta Entidad estaba más que cotizada; de ahí viene esta baja, aunque creemos se parará en la sesión del martes. También el Hispano sigue dejando puntos, esta vez cede 10, tres más que en la anterior sesión. Con esta baja se quiere rebajar el derecho de suscripción. En el resto del mercado hay una baja de 3 enteros en Tabacalera, que bien pudiera ser realizaciones ante la noticia de la supresión de tabaco canario, que le saldrá más caro traerlo y venderlo a precio oneroso que el manufacturado en la Península, y, siguiendo la marcha de descensos, Fasa-Renault cede 2 enteros más, recortando ante la ampliación de capital; la Babcock deja 2,50 puntos y el Metro de Madrid dos.

La contratación en valores de renta variable alcanzó los 87 títulos, de los que bajan 26 y ganan 23, repitiendo en sus precedentes 38, que, como verán, hay cierta equivalencia, pero no en el volumen, que es muy escaso.

TENDENCIA AL CIERRE.—Quedaba dinero para los Bancos Banesto, Central y Exterior, Hidrola, Naval (a 66 sin operación), Campsa, Hornos y Nueva Montaña. Y papel para el Banco Hispano, Iberduero, Auxiliar, Fasa-Renault, Telefónica a 163, que es repetir cambio, aunque para aguantarlo se rumorea que compran las Cajas de Ahorro y, por último, el Metropolitano. Al cierre de esta crónica nos confirman que queda algo de dinero para Explosivos y papel para Marconi.

BOLSA DE MADRID: COTIZACIONES

FONDOS PUBLICOS	Cambio		Diferencia
Renta fija:			
Interior 4 %	98,—		=
Exterior 4 %	103,—		*
Amort. 4 % enero 1950.	102,75		=
Idem 4 % nvbre. 1951.	103,—		=
Idem 4.% junio 1953.	103,—		=
Idem 4 % abril 1957	103,—		*
Céd. Inv. T/B 4,5 %.	102,50		=
Céd. Inv. T/C 4 %	100,50		*
Céd. Inv. T/D 4,5 %.	102,—		=
Cédulas:			
B. Hipotecario 4 %	86,—		*
Idem, íd., A. 4,50 %.	93,—		=
Idem, íd., B	93,—		=
Idem, íd., C	92,—		=
Cédulas 4 % exentas.	100,—		=
B. Cto. Local Interp.	97,50		=
Lotes de 500	100,50	+	0,50
Idem preferentes, 500.	104,—		*
Entidades oficiales:			
Inst. Nac. Coloniz.	99,—		*
Reconst. Nacional	102,25		*
Renfe	100,—		=
ACCIONES			
Bancos:			
Aragón	663,—	+	1,—
Banesto	1.085,—	—	19,—
Bankunión	220,—	+	1,—
Central	1.238,—	+	1,—
Exterior	417,—	+	2,—
Fomento	206,—	—	1,—
Gral. Comercio	495,—		*
Granada	182,—		*
Hispano	1.015,—	—	10,—
Ibérico	736,—	—	2,—
López Quesada	1.124,—		*
Mercantil	400,—		*
Popular	735,—	+	5,—
Rural	303,—		=
Eléctricas:			
Cantábrico	155,—		=
Cataluña	159,—		=
Chorro	166,—		=
Eléct. de Viesgo	200,—		*
Eléct. Rdas. Zaragoza.	153,—	=	2,—
Fecsa (de 5.000 ptas.).	247,—		=
Fecsa (de 1.000 ptas.).	251,—	+	1,—
Fenosa	269,—		=
Hidro Española	331,—	+	0,75
Iberduero, ord.	428,—	+	2,—
Leonesas	117,—	—	1,—
Moncabril	114,—		=
Saltos del Nansa	114,50	+	0,50
Saltos del Sil	284,—		=
Sevillana de Electr.	216,50	—	0,50
U. E. Madrileña	224,—		=
Alimentación:			
Cerv. El Aguila			
Azucarera Española	332,—	+	2,—
Ebro	104,25		=
	437,—	+	2,—
Comercios:			
G. Preciados	735,—		*
Construcción:			
Cementos Alba, gr.	168,—		*
F. y Minera	542,—		*
Port. Valderrivas	383,—		=
Port. del Ebro	10,—		*
Hidrocivil	50,—	—	1,—
Dragados	370,—		*
Encinar Reyes	85,—		*
Vallehermoso	204,—	+	1,—
Inmobiliarias:			
Alcázar	260,—		*
Asturiana	100,50		*
Bami	120,—		*
Ceisa, pequoñas	120,—		=
El Carmen	207,—		=
Hispana, preferentes	109,—		*
Menfis	215,—		*
Metropolitana	194,—	—	1,—
Urbis	130,—	+	2,—
Vacesa	188,—		*
Urbanizadoras:			
Uresa	100,—		*
U Metropolitana	490,—	+	10,—
Inversiones:			
Gral. de Inversiones	280,—		*
Insa	100,—		*
Vamosa	100,—		*
Mineras:			
Rif	150,—		*
Duro-Felguera	56,—		=
Los Guindos	50,—		*
Ponferrada	500,—		=
Río Tinto	104,—		*
Monopolios:			
Campsa	176,—		=
Tabacalera	185,—	—	3,—
Navegación y Pesca:			
Naval	60,—		*
Pebsa	104,—		*
Transatlántica, ord.	68,—		*
Trasmediterránea	155,—		*
Papeleras:			
Papelera Española	135,—		=
Papeleras Reunidas	114,—		*
Químicas:			
Cepa	205,—		*
Cros	225,—		=
Dow Unquinesa	123,—		=
Ind. Aragonesas	122,—		=
Explosivos	144,—	+	5,—
Fosforera Española	223,—		*
Hidro Nitro	49,—		*
Insular Nitrógeno	114,—		=
Químicas Canarias	137,—		*
Esp Petrólicos	412,—	—	1,50
Petroliber	175,—		*
Resinera	180,—		*
Seguros:			
Hermes, A.	520,—		*
Fénix	3.675,—		=
Siderometalúrgicas:			
Altos Hornos	60,—	—	1,—
Aluminio Ibérico	120,—		*
Aux. Ferrocarriles	78,—		*
Babcock & Wilcox	107,—	—	2,50
Esp. del Zinc	71,—		*
Citroën Hispania	270,—		*
Fasa-Renault	508,—	—	2,—
Seat	280,—		*
Finanzauto	264,—	+	1,—
Finanzauto Servicios	253,—	+	1,—
General Eléctrica	167,—		*
I Santa Bárbara	47,—		=
Material y Constr.	80,—		*
Maquinista	81,—		*
Met Santa Ana	113,—		=
N Montaña Quijano	181,—	+	1,—
Telefonía y Radio:			
Marconi	102,—	—	1,—
Telefónica	163,—		=
Textiles:			
Fefasa	62,—	—	0,50
Sniace	163,50	—	1,—
Transportes:			
Aviaco	83,—		*
Metropolitano	163,—	—	2,—
Último cambio			*
Der. de suscripción:			
Fenosa	88,—		=
H. Chorro	27,50	+	0,50
Metropolitano	30,50	—	2,50

INDICE DE COTIZACION DE ACCIONES DE LA BOLSA DE MADRID

Base 31 de diciembre 1965 = 100

	Día 26	*Día 27*
Bancos	105,46	104,55
Eléctricas	96,19	96,38
Alimentación	93,23	93,66
Construcción	97,12	97,39
Inversión	101,13	101,11
Mineras	98,64	98,64
Monopolios	104,25	104,18
Siderometalúrgicas	92,37	92,13
Químicas y Textiles	92,62	92,84
Varias	101,05	100,92
General	98,43	98,33

CONTRATACION EN PESETAS NOMINALES

	Día 26	*Día 27*
Fondos públicos	13.527.500	8.352.200
Obligaciones	13.177.500	12.823.000
Acciones	21.060.700	9.241.300
Total	47.765.700	30.421.500

BOLSA DE BARCELONA

	Cambio		Diferencia
Banco Comerc. Trans	640,—		*
Exterior de España	415,—	+	11,—
Aguas de Barcelona	287,—	+	2,—
Asfaltos Port. Asland	298,—	+	3,—
Aux Const «Sansón»	205,—	—	10,—
Catalana Gas y Elec.	192,—	+	2,—
Cros, S A	224,—	—	1,—
Electro Metal Ebro	177,—		*
España Industrial	140,—		*
Española Carburos	342,—	+	2,—
Esp Elec y G Lebón.	120,—		*
Española Petróleos	418,—	—	1,—
FECSA, de 5.000 ptas	249,—		=
Ferrocarriles Cataluña	162,—		*
Fluido Eléctrico	150,—		*
Fomen. Obr. y Cons	205,—	—	1,—
Motor Ibérica	510,—	+	1,—
La Maquinista Ferr.	76,—	—	4,—
Industrias Agrícolas	330,—	—	2,—
Tabacos de Filipinas.	355,—		=
Telefónica	162,50		=
U E Explosivos	142,—	+	2,—
Urbanizac y Transp.	120,—		=
La Seda Barcelona	528,—	+	3,—
Pirelli	255,—		*
M Santa Ana	114,—		*
Tac	166,—	+	1,—
Siemens	175,—		*

BOLSA DE BILBAO

	Cambio		Diferencia
Banco de Bilbao	980,—		=
Vizcaya	960,—		=
La Robla	56,—		*
Santander	110,—		=
Vascongados	95,—		*
Electra Viesgo	199,—		=
Hidroel. Española	328,—	—	2,—
Iberduero	425,—	—	3,—
Menera, ord.	150,—		=
Marítima Nervión	232,—		*
Naviera Aznar	69,—		=
N Vascongada	143,—		=
Naviera Bilbaína	140,—		=
General de Navegación	675,—		*
Altos Hornos	60,50	—	0,50
Babcock & Wilcox	102,—	+	2,—
Basconia	147,—		=
Euskalduna	79,—		=
Echevarría	300,—		*
Papelera	130,—	—	3,—
Resinera	170,—	—	5,—
Explosivos	140,50	+	0,50
Dow Unquinesa	122,—	—	5,—
Sefanitro	195,—	+	3,—
Nicas	100,—	—	0,50
Rif	140,—	—	6,—
Santa Bárbara	47,—	—	0,50
C. Mondragón	160,—	+	2,—

BOLSA DE PARIS

La semana bursatil ha concluido con una sesión de irregularidad, aunque con mejor tónica de fondo.

Air Liquide	385,50	Galerías Lafayette	260,10
Bq. de Paris et Pais-aBs	242	Río Tinto Zinc	25,40
Cie. Gen. Electric	566	Ciments Francaise	131,50
Francaise des Petroles	172,10	Ciment Lafarge	27,3
Pechiney	217	Cofires «A»	55
Au. Primtemps	220	Saint Gobian	15,3
Rhone Paulence	249	Ugine	233
Thomson Houston	140	Scheneider et Cie.	247,50
Charges Reunis	209,20	Banque de la Guyane	s/cot.
Esso Standard	290		

FRUTAS Y HORTALIZAS ESPAÑOLAS

MERCADO DE COVENT GARDEN

(Precios mayoristas en chelines por caja)

Sanguinas	44,—	48,—
Vernas	46,—	
Cebollas	28,—	32,—
Albaricoques	10,—	16,—

MINISTERIO DE TRABAJO

INSTITUTO NACIONAL DE PREVISION

Subdelegación General de Administración

SERVICIO DE OBRAS

Se abre concurso para la instalación de ESTERILIZACION Y HORNO CREMATORIO en el edificio en construcción destinado a Residencia Sanitaria de la Seguridad Social en JEREZ DE LA FRONTERA (Cádiz).

La documentación podrá examinarse en las Oficinas del Instituto en Madrid, Alcalá, 56, planta 6.ª, o en las de su Delegación en Cádiz, glorieta Puerta de Tierra.

Las proposiciones deberán presentarse antes de las trece horas del día 16 del mes de junio próximo.

Madrid, 24 de mayo 1966.

Ayuntamiento de Madrid

DIA A DIA

CAMBIO DE PIEL

De Comtelsa es la noticia. Procede de París. «Para hacer frente a sus competidores en el mundo entero, la siderurgia francesa se dispone a «cambiar de piel», adoptando con la ayuda del Estado y con la posible colaboración de los Sindicatos obreros un vasto programa de concentración, especialización y racionalización. Este programa pretende llegar a una producción de 22 a 23 millones de toneladas de acero en 1970, frente a 19,6 millones en el año 1965.»

La crónica es más amplia en pormenores y detalles, pero lo sustancial queda reflejado en estas líneas, envueltas en el halo literario de ese cambio de piel con que suaviza el francés hasta la dureza del acero. Lo sustancial es para nosotros esa decisión de la siderurgia a librar batalla a una creciente competencia internacional. Sin una profunda revolución estructural, los franceses temen quedarse rezagados. La técnica avanza vertiginosamente y los recursos económicos no han podido coger aún el punto de velocidad de la técnica. Este es uno de los más graves problemas que tiene planteado el mundo moderno. En tanto el dispositivo financiero y económico no adquiera la precisión y la agilidad del dispositivo técnico, los alifafes de esta distonía se dejarán sentir en la evolución de las sociedades de nuestra época.

Esta revolución siderúrgica de los franceses se apoya en tres pilares: concentración, especialización y racionalización. Lo de la concentración no es nuevo en Francia, ni siquiera en Europa. El tamaño de las Empresas requiere unos módulos mínimos en los que deberán concentrarse las instalaciones existentes. La multiplicidad, la dispersión, la atomización agoniza a ojos vista. Es ley de vida. La especialización y la racionalización son los otros dos pivotes de esta transformación siderúrgica que aborda Francia es un programa audaz y valiente.

Pero, claro está, el programa se adopta «con la ayuda del Estado y con la posible colaboración de los Sindicatos obreros». Es decir, los Sindicatos obreros cuentan a la hora de redactar planes económicos y técnicos y formular proyectos estructurales. No se prescinden de ellos. Aun con el factor de imperfección que supone en el actual régimen económico-social la falta de una integración de base, en el seno de la propia Empresa, algo es algo. Esto, de ser solicitado en la cumbre antes de ultimar un programa económico e industrial, no se conoce aún en España, por ejemplo. Luego ocurre que a la hora de la verdad, los obreros que han de realizar una parte sustancial del programa lo miran como cosa extraña y alejada de sus intereses ante el estupor y la irritación de los dirigentes empresariales. ¿A qué viene ese estupor y esa extrañeza si no han sido informados ni consultados previamente por nadie?

Como en todas las siderúrgicas del mundo, se requiere la ayuda del Estado. A mí se me ocurre que ahora sí vendría bien utilizar de nuevo la crónica de Comtelsa, porque expresa en pocas palabras todo el secreto del desarrollo siderúrgico: «El problema mayor del plan reside en la financiación: las Empresas siderúrgicas francesas, ya excesivamente recargadas de deudas, que llegan a alcanzar hasta el 70 por 100 de la cifra de negocios anual, no pueden hacer frente por sí mismas a la financiación normal más que para una pequeña parte de las inversiones, 6,5 sobre los diez mil millones necesarios. Solicitan así el concurso del Estado, es decir, de los contribuyentes, con objeto de poder conseguir en condiciones especiales los 3,5 miles de millones restantes, con un tipo de interés bonificado y reembolsable en treinta años.» Ni la siderurgia ni los demás sectores básicos serán fácilmente financiados por sus propios medios. Ni difícilmente. Constituyen los soportes, las plataformas de lanzamiento de la actividad económica, cuyo coste habrá de ser sufragado por toda la nación. Francia así lo entiende y lo practica. Una muestra es esta revolución que planea para poder pasar de los 19,6 millones de toneladas en el año 65 a los 23 millones de toneladas en el año 1970, cambiando la piel de su estructura siderúrgica...

José Antonio REVILLA

SUECIA

POLITICA DE RESTRICCION Y CONTROL DE PRECIOS PARA SANEAR LA BALANZA DE PAGOS

«El objetivo principal de la política económica de Suecia en 1966 y en los próximos pocos años, es el de restablecer el equilibrio en los pagos al exterior», declaró el ministro de Finanzas, Gunnar Sträng, en sus comentarios a la Propuesta de Presupuesto Suplementario sometida a la aprobación del Parlamento recientemente. Para conseguir este propósito, en un corto plazo se aplicarán los frenos a la expansión de los gastos públicos para crear las posibilidades de inversiones industriales.

«El equilibrio debería restablecerse en 1970 como máximo», declaró el señor Sträng, poniendo de relieve que se deben poner las miras a crear un superávit de divisas extranjeras que hagan posible que Suecia incrementa su ayuda a los países en desarrollo.

El ministro de Finanzas declaró además que ya ha dictado instrucciones a las autoridades y agencias gubernamentales para que revisen sus programas de expansión y gastos con miras a efectuar economías

«El presupuesto total del año fiscal corriente resultará probablemente en un déficit de 200 millones de coronas. Para 1967-68, el déficit será probablemente de 300 millones de coronas», concluyó el señor Sträng.

JUNTA GENERAL ORDINARIA DE ACCIONISTAS DEL BANCO DE FINANCIACION INDUSTRIAL

ALENTADORES RESULTADOS DEL EJERCICIO DE 1965, CON CRECIMIENTO DEL 89 POR 100 EN LA CIFRA TOTAL DEL BALANCE

El Banco de Financiación Industrial ha celebrado su Junta general ordinaria, con la asistencia de la totalidad de sus accionistas y bajo la presidencia del excelentísimo señor don Manuel María de Gortázar y Landecho.

Después de abierta la sesión por el presidente, y una vez cumplidos los trámites reglamentarios, el consejero-secretario, don Julio Arce García, dio lectura a la Memoria, al Balance y a la Cuenta de Resultados del Ejercicio de 1965, que fueron aprobados por unanimidad, así como la distribución, propuesta por el Consejo de Administración, del beneficio líquido obtenido, ascendente a pesetas 60.067.062,02.

El director general del Banco, excelentísimo señor don José Raimundo de Basabe y Manso de Zúñiga, marqués de Miralrío, amplió el contenido de la citada Memoria y dio cuenta a la Junta de la gestión del Consejo de Administración durante el curso del pasado año, primer ejercicio en el que la Entidad se ha desenvuelto completamente bajo el Estatuto de los Bancos industriales y de negocios, en el que fue clasificada por el Ministerio de Hacienda en abril de 1964.

Comenzó diciendo el señor Basabe que los resultados conseguidos por el Banco en todos los órdenes, durante el transcurso del pasado Ejercicio, han sido muy alentadores y confirman la fe que, desde un principio, se depositó en el futuro desarrollo de la Entidad.

Glosó, a continuación, las principales cifras del Balance, que ha pasado de un total de pesetas 3.170.079.184,46, en el Ejercicio de 1964, a la suma de pesetas 5.091.970.558,76, con un incremento absoluto, por consiguiente, de 2.281.891.374,30 pesetas y relativo del 89 por 100.

SUMO 1.338 MILLONES AL CREDITO CONCEDIDO

Por lo que respecta a las cuentas de Activo, indicó que la Cartera de Efectos ha aumentado en 279.483.007,57 pesetas y los Créditos en 1.108.677.420,92 pesetas, o sea, en conjunto, en pesetas 1.388.160.428,49, con un incremento porcentual, por lo tanto, del 175 por 100, y que la Cartera de Títulos ha pasado de 185.360.955,74 a 312.049.730,59 pesetas, con un aumento absoluto de 126.688.734,85 pesetas y relativo del 68 por 100.

Manifestó que, como es lógico, y dada la especialidad del Banco, se ha prestado una preferente atención a las operaciones industriales, habiéndose autorizado créditos de tal índole por valor, en cifras redondas de 1.950.700.000 pesetas y formalizado créditos de esta clase por un importe de pesetas 1.628.100.000, con unos incrementos relativos, respecto al Ejercicio de 1964, equivalentes al 40 por 100 y al 88 por 100, respectivamente.

Siguió diciendo el señor Basabe que los Servicios Técnicos del Banco han estudiado operaciones industriales durante el año 1965 por un valor, en cifras redondas, de 3.635.700.000 pesetas, mientras que en el Ejercicio de 1964 lo hicieron por 2.202.500.000 pesetas, de forma tal que, durante los dos citados años, el Banco ha tenido en estudio créditos y participaciones industriales por un importe de 5.829.200.000 pesetas.

Se refirió, seguidamente, a las cuentas de Pasivo, indicando que, en el transcurso del pasado Ejercicio, los recursos ajenos han pasado de 1.268.221.531,42 pesetas a 2.768.149.052,21 pesetas, con un aumento absoluto de 1.499.927.070,79 y relativo del 119 por 100, desglosado en 600 millones de pesetas correspondientes a Bonos de Caja y 899.927.070,79 pesetas pertenecientes a Acreedores.

CONFIANZA EN LOS BONOS DE CAJA

Expresó su confianza en los Bonos de Caja, confianza que fundamentó en el hecho de que las dos emisiones efectuadas por el Banco en el transcurso del año pasado se cubriesen muy satisfactoriamente, debido, indudablemente, al atractivo que ofrecen estos títulos, por su total liquidez a través de las Bolsas Oficiales de Comercio de Madrid, Barcelona y Bilbao, en las cuales se ha encontrado siempre contrapartida aplicable para los Bonos disponibles, como lo demuestra el que se hayan efectuado transmisiones, hasta la fecha, por valor de pesetas 252.000.000, en cifras redondas.

Terminó haciendo referencia a los beneficios líquidos del Banco, que han tenido un notable incremento en relación con los del año anterior! estos beneficios, que han sido fijados en 60.067.062,02 pesetas frente a 23.542.764,12 pesetas en 1964, reflejan, naturalmente, el aumento de la actividad bancaria de la Entidad.

Acabada la exposición del señor Basabe, tomó la palabra el presidente para agradecer su presencia a todos los accionistas, y manifestar que, dada la marcha de los meses transcurridos en este Ejercicio, tiene la confianza de que los resultados del año 1965 podrán ser mejorados en el curso del año 1966.

PALABRAS DEL PRESIDENTE

Don Manuel María de Gortázar se mostró optimista en cuanto al futuro del Banco, basando esta impresión en la satisfactoria marcha del mismo en los dos años de su existencia como Banco industrial y de negocios; atribuyó esta marcha próspera, fundamentalmente, a su actuación como Banco transformado al amparo de la Orden del Ministerio de Hacienda de 31 de mayo de 1963, a su forma de operar netamente bancaria, a la independencia de su gestión y a la presencia entre sus accionistas de Entidades españolas y extranjeras cuya colaboración viene siendo de la máxima eficacia.

Destacó también el presidente la promesa que supone para el futuro del Banco el contar con un equipo de personal joven y entusiasta, totalmente identificado con la ilusión de crear un gran Banco de negocios.

Por todos estos motivos, manifestó que entendía que Induban tiene ante sí un campo despejado, encontrándose dotado de los medios precisos para impulsar la economía nacional y contribuir al desarrollo del país.

Por último, aludió al proyecto de abrir una sucursal en Barcelona en el transcurso de este año y una vez obtenidas las precisas autorizaciones legales; exige la apertura de esta sucursal la importancia de la economía catalana, a la cual el Banco ha prestado una máxima atención, reflejada en el importante volumen de inversiones crediticias repartidas en aquella zona.

Seguidamente se aprobaron los demás puntos que figuraban en el Orden del Día, y entre los cuales estaba el nombramiento de consejeros a favor de Mr. John B. Arnold y de Mr. Eric O. Langelaar.

Se levantó la sesión en un ambiente de franco optimismo.

PREPARATIVOS PARA LA FERIA DE BURDEOS

Como todos los años, la Feria Internacional de Burdeos—esta es la cuarenta y cinco edición—se celebrará del 16 al 27 de junio, y en ella tomarán parte 3.000 expositores. De éstos, 580 son extranjeros, representando a 26 países.

La participación no francesa mayor es la alemana, con 140 firmas, y dentro del pabellón internacional es el de España el que ocupa una mayor extensión (220 metros cuadrados).

Los preparativos y el montaje de nuestro pabellón está a cargo de la Organización Sindical, con la colaboración del Ministerio de Comercio, y en él se exhibirán los productos y fabricados más representativos de España.

Hay previstas nueve jornadas extranjeras, cada una dedicada a una nación participante. La de España, al igual que todos los años, tendrá especial relieve y estará presidida, junto a las autoridades provinciales de Guipúzcoa, por personalidades de relieve nacional.

Fomento de Obras y Construcciones, S. A.

EMISION DE 27.000 ACCIONES AL PORTADOR

El Consejo de Administración de esta Sociedad, haciendo uso de las facultades que le fueron conferidas por la Junta general extraordinaria de señores accionistas, celebrada el día 11 de abril de 1964, emite y pone en circulación 27.000 acciones ordinarias, representativas de un aumento de capital social de trece millones quinientas mil pesetas, según escritura pública autorizada en el día de hoy por el Notario de esta ciudad don Raimundo Noguera Guzmán.

Las acciones que se emiten (de números 432.001 al 459.000, inclusives) se ofrecen en suscripción pública, con derecho preferente a los señores accionistas poseedores de acciones previamente emitidas, de números 1 a 432.000, contra el pago efectivo en el acto de la suscripción de su valor nominal de quinientas pesetas, más la entrega de 16 cupones número 137 de las acciones antiguas, por cada título suscrito, sin otro gasto.

Estas 27.000 nuevas acciones, de números 432.001 a 459.000, son al portador, de 500 pesetas nominales cada una, llevan cupón número 138 y siguientes, de igual naturaleza y características que las antiguas previamente emitidas y en circulación de esta Sociedad, con derecho a participar en los beneficios sociales a partir de 1.º de julio de 1966.

Las operaciones de suscripción quedarán abiertas desde el día primero de junio próximo en Banca Mas-Sardá y Banco de Santander, o en esta Entidad emisora, para quienes en ella tengan depositadas sus acciones.

Para ejercitar los señores accionistas el expresado derecho preferente de suscripción será desde el día 1.º al 30 de junio próximo.

Barcelona, 23 de mayo de 1966. El Presidente del Consejo de Administración, **José M.ª Mas-Sardá Sells.**

INMOBILIARIA LAR, S. A.

convoca a Junta general ordinaria en su domicilio social, calle de Alcalá, 200-A, Madrid, y a las 19 horas del día 27 de junio próximo, con arreglo al siguiente orden del día:

1.º Lectura y aprobación, si procede, de la Memoria y balance del ejercicio económico de 1965.

2.º Ruegos y preguntas.

3.º Aprobación del acta.

Madrid, 25 de mayo de 1966.—El Director-Gerente (firma ilegible).

Ayuntamiento de Madrid

LA JUNTA GENERAL DE SNIACE

LOS 25 PRIMEROS AÑOS DE SNIACE.—ESTAN EN MARCHA 14 FABRICAS Y 14.000 HECTAREAS DE EUCALIPTOS

INTERESANTE INFORME ECONOMICO E INDUSTRIAL DEL PRESIDENTE, EXCMO. SR. DON EUGENIO CALDERON Y MONTERO-RIOS

De acuerdo con la convocatoria, ha tenido lugar la reunión de la Junta General de la Sociedad Nacional Industrias Aplicaciones Celulosa Española, S. A., bajo la presidencia del excelentísimo señor don Eugenio Calderón Montero-Ríos. Con gran asistencia de accionistas, que rebasaban con mucho los dos tercios del capital entre acciones presentes y representadas, y tras los trámites de rigor, informó a los accionistas, según costumbre, el presidente, don Eugenio Calderón Montero-Ríos, que comenzó dedicando un sentido recuerdo a la memoria del consejero fallecido, señor Sedó.

A continuación hizo alusión a que la Junta ordinaria que se estaba celebrando hacía el número 25, ya que en diciembre de 1941 se había celebrado la primera. Trazó un bosquejo emotivo y claro de cuál ha sido la ingente labor realizada en SNIACE, que culmina en 14 grandes fábricas en funcionamiento, con cerca de 3.000 productores que se alojan en más de 700 viviendas construidas por la Compañía.

La Empresa ha repoblado de eucaliptos más de 12.000 hectáreas, y todo ello constituye una inmensa fuente de riqueza para la nación, que supone el ahorro de gran cantidad de divisas en nuestra balanza comercial. Ha sido preciso para ello —añadió— la presencia, durante muchos años, de una personalidad tan extraordinaria como la de don Pablo de Garnica y la colaboración entusiasta de los señores accionistas, de todo el personal de la Empresa, de la Snia y de los Bancos, fuerzas creadoras todas ellas que, aprovechando los veinticinco años de paz, han hecho posible tan ingente realización.

BOSQUEJO ECONOMICO DE LA EMPRESA

Pasa a hacer un detenido análisis de los resultados del ejercicio de 1965, durante el cual se han obtenido más beneficios en cifra absoluta, lo que permite aún sostener el dividendo; pero también es cierto que aumentan las necesidades de amortización y al propio tiempo crecen los gastos generales, las nóminas e impuestos del personal y Seguridad Social, materias primas, etc., circunstancias que se dan en todas las Empresas españolas y que las llevará, sin duda, a considerar, en su día, la política del dividendo a pagar. Estudió con detalle las principales partidas del Balance, detallando la razón de los aumentos en determinadas cuentas, derivados de las ampliaciones y nuevas fábricas; y explicó con detalle la importancia de la Cuenta de Regularización como consecuencia de la aplicación de la Ley de 23 de diciembre de 1961. Concretamente, refiriéndose a las nuevas instalaciones, ampliaciones y repoblaciones forestales, citó las cifras que se han invertido y cómo se ha hecho frente, en parte, a las mismas mediante aumentos de capital, emisión de obligaciones y autofinanciación, que han sido insuficientes, porque los aumentos de los precios de coste no pueden repercutir en los de venta. Por todo ello el Consejo se propone ir a una emisión de obligaciones del orden de 230 millones de pesetas (quizá en el mes de octubre), que se hubiera ya realizado de no tropezarse con la difícil situación del mercado de capitales y con la regulación que para este tipo de emisiones imponen las autoridades competentes, en vista de las circunstancias. Hizo expresa referencia a la ley llamada de Seguridad Social, que ha supuesto la retirada de ese mercado de capitales de las Mutualidades Laborales, que venían siendo una fuente importante para la colocación de títulos.

LA AUTONOMIA DEL JEFE DE EMPRESA

En brillantes frases hizo ver cómo la autonomía del jefe de Empresa hoy se ve limitada no sólo por el propio Estado en su continua injerencia, sino por Estados extranjeros que uniéndose en círculos, en cierto modo aristocráticos, no vacilan en causar perjuicios a aquellos otros que, con razón o sin ella, están alejados de esos círculos. En las Empresas, dice el señor Calderón, se dan elementos que juegan un papel importantísimo y que son por esencia ajenos a la marcha de las mismas, tales como los impuestos de emisión y tramitación, sobre sueldos y jornales, tarifa fiscal, licencia fiscal y aun en cierto modo el de beneficios; por otra parte, el personal, que, como es lógico, tiene perfecto derecho a percibir sus retribuciones cualquiera que sea la marcha de la Empresa. Sois vosotros solos, añadió, los accionistas, los únicos quienes, aparte de la fiscalización que se os exige para percibir los dividendos, estáis a los resultados prósperos o adversos, los que constituís un elemento fundamental en la promoción de la riqueza y en el desarrollo, a pesar de lo cual, paradójicamente, permanecéis muchas veces olvidados y a veces hasta mal vistos. Esperemos, añadió, que se inicie algún día una política lógica y justa de protección al inversionista y al ahorro privado.

EL MERCADO TEXTIL EN 1965

A continuación entró con todo detalle a explicar la situación del mercado textil, que durante el año 1965 no se mostró favorable, ni mucho menos, en relación con las fibras naturales, siendo algo más propicio para las artificiales y bueno para las sintéticas, habiéndose salvado la situación de las segundas merced a las exportaciones, aunque se realizan en condiciones casi no remuneratorias. Insistió en que el porvenir está en las fibras artificiales y sintéticas, que han venido a revolucionar el mercado. Comenta las estadísticas de 1924 a 1965 publicadas por una revista técnica americana, en la que se dan cifras comparativas sobre el consumo de algodón, lana, fibras artificiales y sintéticas, etc.. de enorme interés y que acusan el aumento extraordinario del empleo de las artificiales y de las sintéticas.

El rayón de SNIACE se ha vendido, aunque sin euforia, y también el lilion (nylon 6), cuya fábrica se instaló en Torrelavega de acuerdo con Snia, y ha sido un éxito desde el primer día, tanto en calidad como en cantidad; pero dada la línea de fabricación y los muchos tipos que demanda el mercado, tanto en calidad como presentación y embalaje, resulta necesaria siempre la existencia de un «stock», con la correspondiente inmovilización.

Aludió a la fabricación de celulosa, que continúa en pleno éxito, fabricándose ya no sólo pastas químicas, sino también mecánicas, para la elaboración de papel. Alude a los precios de la madera y da datos tan elocuentes como los de que en 1944 se adquiría a ocho pesetas el metro cúbico, y hoy se paga a 425, mientras que entonces se vendía la celulosa a tres pesetas kilogramo, y ahora, a 10. Es decir, que el precio de la celulosa se multiplicó por 3,3, y el de la madera, por 53. No obstante lo cual, se inician campañas absolutamente infundadas, basadas en el aumento de los gastos de repoblaciones, gastos que en el caso que se señala, cuando se hacen en régimen de Consorcio, no pesan sobre los propietarios de los terrenos, sino que son totalmente de cuenta de SNIACE, como consumidora de la madera en rollo.

LA FABRICACION DE PAPEL

Se detuvo especialmente en la fabricación de papel, cuya puesta en marcha ha ofrecido más dificultades, a pesar de tratarse de una fábrica modernísima y dotada de la elasticidad precisa para poder producir papel de gran consumo, como el de Prensa y revistas, y otros de tipos superiores, como los litos, el offset, soporte, etc. Sobre el papel Prensa se detiene para explicar con todo género de detalle que los impuestos y cánones diversos que lo gravan obligan a vender a un precio que nada se parece al que cobra el fabricante. El 5 por 100 de canon Prensa y el 4,5 por 100 de Impuesto del Tráfico pasan, a través del Presupuesto, a la Prensa, que viene a pagar como precio medio en todo el país, en resumidas cuentas, y una vez cobrada la subvención estatal, el kilo de papel a ocho pesetas, precio tan bajo, que en ningún país de Europa hay nada análogo.

Dada la indiscutible importancia de la Prensa, nadie puede discutir la conveniencia de que se la subvencione, pero debería estudiarse la posibilidad de que esta subvención no sea a costa de los fabricantes de papel, que están continuamente amenazados, además, por importaciones del extranjero a precios que, como es sabido, son inferiores a los que rigen en los países de procedencia.

Sobre las restantes producciones de SNIACE hizo constar que se desarrollan con normalidad.

LOS CONSEJEROS REPRESENTANTES DEL PERSONAL

El señor Calderón manifestó a los accionistas que tenía satisfacción de darles cuenta del nombramiento de los señores vocales representantes del personal, de entre los que, en su día, fueron propuestos en las ternas, con evidente acierto, ya que se trata de tres funcionarios de probada capacidad y lealtad; espero, dijo el señor Calderón, que si no se desvirtúa el espíritu de la ley llamada de Cogestión, sus resultados puedan ser beneficiosos para la Empresa. Terminó sus palabras a todos los asistentes refiriéndose a lo que en aquellos momentos estaba ocurriendo en Londres sobre la reivindicación de Gibraltar, para confirmar la adhesión de todos a las gestiones que realiza nuestro Ministro de Asuntos Exteriores, y pedir para el caso la ayuda de Dios.

A continuación cedió la palabra a los señores accionistas, y uno de ellos hizo uso de la misma para proponer que se hiciera constar en acta la felicitación de los reunidos con motivo de ser ésta la 25.ª Junta general en que se escuchaba a don Eugenio Calderón, así como el agradecimiento de todos por su insuperable labor en beneficio de SNIACE. Se tomó el acuerdo por aclamación y luego, también por aclamación, fueron aprobadas todas las propuestas contenidas en la Memoria, y entre ellas la del pago del dividendo complementario en idénticas condiciones que en años anteriores, a partir del día primero del próximo mes de julio.

Empresa Nacional de Motores de Aviación, S. A.

MADRID

CONVOCATORIA DE JUNTA GENERAL ORDINARIA

En cumplimiento de lo dispuesto en la ley de Régimen Jurídico de Sociedades Anónimas y Estatutos de esta Sociedad, se convoca Junta general ordinaria de accionistas, que tendrá lugar en el domicilio del Instituto Nacional de Industria, plaza de la Salamanca, número 8, de esta capital, a las seis de la tarde del día 16 de junio de 1966, con arreglo al siguiente orden del día:

1.° Examen de la Memoria y balance del ejercicio de 1965, para su aprobación, si procediere, así como aplicación de resultados del mismo y gestión del Consejo de Administración.

2.° Renovación parcial de este Organismo, y

3.° Designación de dos accionistas censores de cuentas propietarios y dos suplentes para el ejercicio de 1966.

Madrid, 23 de mayo de 1966.—El Presidente del Consejo de Administración, **Modesto Aguilera Morente.**

JUNTA GENERAL DEL BANCO CONTINENTAL

PASA A SER EL PRIMER BANCO COMERCIAL DE ESPAÑA EN RECURSOS POR OFICINA BANCARIA

En el año, un 65 por 100 representó el aumento en créditos y descuentos

En su domicilio de la Gran Vía madrileña celebró el Banco Continental Junta General universal para someter a la aprobación de sus accionistas el balance y cuentas de resultados correspondientes al ejercicio de 1965.

Presentó el Consejo una Memoria que se caracteriza, como las anteriores, por su sencillez, claridad y abundancia de detalles, que permiten conocer la brillante marcha de este Banco y de la que merecen citarse algunos aspectos que por su importancia bastan para comprender, en un breve resumen, la importancia de las metas alcanzadas por este Banco local.

Observamos que en recursos ajenos alcanza los 1.457 millones de pesetas, con aumento de 545 millones, que representan el 59,66 por 100 sobre el año anterior y que aún es más digno de destacar por haberlo conseguido después de los también muy importantes alcanzados en los tres anteriores ejercicios de mandato de su actual Consejo de Administración. Con ello se pone en primer lugar entre todos los Bancos comerciales españoles en cifra de recursos ajenos por oficina bancaria, según datos estadísticos publicados por el Consejo Superior Bancario.

Como consecuencia, todos los capítulos del balance experimentan también el correspondientes aumento, especialmente la Cartera de Efectos y Créditos, que supone un 65 por 100 sobre el ejercicio anterior, todo en beneficio de su clientela, a la que revierten los recursos que se consiguen, que el Banco mantiene una independencia total, tanto económica como de cualquier otro orden y no tiene negocios a los que se vea obligado a financiar.

Sin embargo, el Consejo observa una cautela en sus inversiones que contribuye a la solidez y garantía del Banco frente a sus depositantes, habiendo acudido en el ejercicio comentado al llamamiento de la Administración suscribiendo casi 200 millones de pesetas en fondos públicos, con lo que este capítulo de su balance supera en un 797 por 100 al anterior, sin resentirse su coeficiente de liquidez. Por igual motivo dedica también una especial atención a su reservas, que con la aportación de este año alcanzan el 114,80 por 100 de su capital, no obstante lo cual los resultados permiten distribuir el máximo dividendo autorizado por la legislación bancaria (108,18 pesetas por acción sin deducir impuestos).

Por los datos que da la Memoria sobre el movimiento de Cámara de Compensación y de Caja, en total 203.535 documentos y 12.200 millones de pesetas, se deduce la gran capacidad operativa de su clientela.

Se ve también que el Banco ha dedicado mucha atención a su Departamento Extranjero, ya que su número de operaciones rebasa el 1.000 por 100 de aumento en el ejercicio comentado, y en créditos documentarios llega al 18 por 100 de incremento.

Debido a las cifras que va alcanzando en sus balances, el Banco ha podido atender a su desarrollo, dentro de los límites fijados en los Planes de Expansión Bancaria. El Consejo da cuenta en la Memoria de haberse confirmado las excelentes impresiones que se tenían sobre la marcha de su Agencia Urbana número 1, establecida en la avenida del Generalísimo, número 66, de Madrid, abierta el pasado año 1965, y asimismo comunica la apertura en 1966, dentro del II Plan de Expansión, de la Agencia Urbana número 2, sita en la avenida de San Francisco de Sales, número 31, y de la Sucursal de Pozuelo de Alarcón, que comenzaron sus operaciones también con gran éxito y buenas perspectivas.

Hace la Memoria, en uno de sus párrafos, mención especial de la constante preocupación de su Consejo por el personal y de las medidas de tipo social y económico que ha venido tomando de una forma amplia para corresponder al interés que ponen en el desempeño de sus funciones.

Todas las propuestas contenidas en la Memoria fueron aprobadas por unanimidad, expresándose al Consejo la satisfacción de los reunidos y su felicitación por los brillantes resultados obtenidos en el ejercicio último.

Ayuntamiento de Madrid

EL GIRO DE ITALIA CONTINUA SU MARCHA SIN NOVEDAD

UNA CAIDA DE ANQUETIL CONSTITUYO LA NOTA MAS SOBRESALIENTE DE LA JORNADA

Dino Zandegu fue el vencedor de la décima etapa al sprint

GIULIANOVA (Lido).—El italiano Dino Zandegu, del equipo que dirige Pinella de Grandi, y en el que figuran, entre otros, Bruno Meali y Toni Bailetti, ha ganado la décima etapa de la Vuelta Ciclista a Italia, imponiéndose al sprint a un grupo numeroso, en el que figuraban los mejores hombres del Giro.

Zandegu cubrió los 222 kilómetros de Campobasso a Giulianova en 6 horas, 29 minutos, 18 segundos, a la media horaria de 34,956 kilómetros.

En segundo lugar se clasificó Marino Basso, el benjamín del Giro, que ya ganó la etapa de Nápoles, y que corre con un permiso especial de la Liga porque todavía no ha cumplido los veintiún años. Tercer clasificado de la etapa, Vito Taccone, que nuevamente en su tierra abruseza, ha intentado en vano la victoria.

La clasificación general no ofrece más variación en los primeros lugares que el descenso del 10 al 16 lugar por parte del joven italiano Schiavon, que, víctima de una caída en las cercanías de la meta, no pudo entrar con el pelotón.

Las caídas e incidentes debido a la lluvia y viento que han acompañado a los corredores durante casi todo el trayecto caracterizaron esta etapa, que en su primera mitad transcurrió absolutamente tranquila y a una media horaria bastante baja, con todo el grupo compacto durante más de 100 kilómetros.

A la altura de la ciudad de Vasto, a 110 kilómetros de la salida, hubo un intento de escapada iniciado por el italiano Polidori, campeón nacional de aficionados la temporada anterior, a cuya rueda saltó Navak, uno de los gregarios de Anquetil; pero el intento duró poco, pues el grupo, guiado por Dancelli, alcanzó en seguida a los fugitivos.

Poco después se produjo otra escapada, esta vez iniciada por el italiano Scandelli, del equipo de Motta y De Rosso, y seguida también por otro de los hombres de Gemíniani, el inglés Denson, vencedor ayer. También este intento duró poco.

En seguida se produjo el episodio más importante de la jornada. Anquetil sufrió una caída juntamente con algunos corredores. La ocasión fue aprovechada por algunos para avivar la marcha; pero incomprensiblemente no fueron los hombres que aspiran a la clasificación quienes desencadenaron la ofensiva, sino el campeón de Italia, Michele Dancelli, al que se unieron otros nueve corredores de distintos equipos. El grupo de ases seguía a unos centenares de metros, mientras Anquetil, que había llegado a perder casi un minuto con relación al grupo de Dancelli, era rodeado de siete de sus hombres, y ocho kilómetros más tarde anulaba la distancia, mientras los demás ases alcanzaban también a Dancelli y sus compañeros de fuga.

Hoy, undécima etapa, Giulianova-Cesenatico, de 229 kilómetros, a lo largo de la costa adriática; recorrido llano. (Alfil.)

Clasificación de la décima etapa:

1. Zandegu (Dino), Italia, 6-29-18 para los 222 kilómetros del recorrido, a una media de 34,956 kilómetros por hora.
2. Mario Basso, Italia.
3. Vito Taccone, Italia.

La clasificación general, después de la décima etapa, es la siguiente:

1. Julio Jiménez, España, 51 horas, 40 minutos, 9 segundos.
2. De Rosso, a 43 s.
3. Taccone, a 58.
4. Motta, a 1,15.
5. Adorni, a 1,26.
6. Balmanion, a 1,30.
7. Zilioli, a 1,38.
8. Bitosi, a 1,56.
9. Altig, Alemania, a 3,13.
10. Gimondi, a 3,26.
11. Maurer, Suiza, a 3,38.
12. Zandegu, a 4,20.
13. Anquetil, Francia, a 4,34.

MAÑANA, ESPAÑA-BELGICA DE TENIS DE MESA

EL ENCUENTRO SE JUGARA EN EL GRAN PRICE DE BARCELONA

BARCELONA. — Dos encuentros internacionales de tenis de mesa van a celebrarse los próximos domingo y lunes, enfrentándose equipos representativos de Bélgica y España.

El domingo, en el Gran Price, se disputará el encuentro a escala nacional, con equipos en que se integran una primera figura: Jorge Pales, por España, y Van de Walle, por Bélgica, más una selección juvenil que estará compuesta en el bando español por Fonolla y Carrión.

El lunes medirán sus fuerzas las selecciones juveniles de Bélgica y Cataluña, integrando el equipo local Fonolla, Carrión, Sagués, Llucia y Beltrán. (Alfil.)

EL ALOJAMIENTO CONSTITUYE EL PROBLEMA MAS GRAVE PARA LOS ORGANIZADORES DEL MUNDIAL DE FUTBOL

GESTIONES PAR AREFORMAR LOS ESTATUTOS LOCALES SOBRE EL CIERRE DE RESTAURANTES Y BARES

LONDRES. — "Queremos que nuestros visitantes guarden un buen recuerdo de su viaje". Todos los organizadores de las seis ciudades alrededor de Londres, donde se celebrarán encuentros del Mundial, repiten esta frase como autómatas. Conscientes de su insularidad y de su gloriosa historia deportiva, estos organizadores saben lo que se juega su país por los detalles que ellos se aplican honesta y sinceramente en corregir.

La enorme maquinaria central de la Copa del Mundo está reglamentada por un Comité y siete Subcomités encargados de la publicidad en Prensa, de los transportes, de los terrenos, de los hoteles, de la Policía y del servicio de los equipos. En cada ciudad, los Comités locales presentan la misma estructura y comprenden además un Subcomité de Unión, encargado de la colaboración con las colectividades locales, los medios y la buena voluntad particulares.

El gasto y mantenimiento de esta máquina es del orden de dos millones de libras, cantidad que no entra en la cuenta de la aportación financiera del Gobierno. Como la educación, el deporte es un asunto privado, y el Gobierno inglés tiene la costumbre de no subvencionar los asuntos privados. La ayuda financiera que ha prestado el Gobierno británico ha sido aplicada de manera que no hiera las susceptibilidades particulares.

No se ha usado esta ayuda gubernamental para la organización de la Copa del Mundo, sino para cada Club en particular, y tiene como principal objetivo la modernización de los estadios y la apertura de centros de reunión para los extranjeros.

Aparte de los estadios de Londres y Mánchester, los campos de las otras cinco ciudades donde se jugarán los Mundiales datan todos ellos de principios de siglo. Pero todos se esfuerzan en hacer que lo viejo parezca nuevo. En Liverpool se han destruido varias casas para poder construir tribunas tan altas como los teatros isabelinos.

En Sheffield se ha reconstruido completamente una tribuna. En todos ellos se han arreglado los vestuarios, las instalaciones sanitarias y se han agrandado los bares.

Los Subcomités han realizado, además, un extraordinario trabajo. Los centros de Prensa y los centros de reunión que han sido creados, la mayor parte en los locales universitarios de las ciudades del Mundial, son los más modernos que se pueda desear. En cada ciudad, en cada Estado, los visitantes extranjeros encontrarán en los centros de reunión: restaurantes, periódicos de todos los países, bares y salas de descanso.

Pero son los Subcomités de hoteles los que tienen los problemas más graves que resolver.

Los hoteleros cuentan con una clientela regular y no están dispuestos a perderla, y los Subcomités han llegado a la conclusión de que hay que excitar la buena voluntad de la gente. "Esto sólo ocurre una vez en la vida" es su argumento. El número de habitaciones es insuficiente. En ciudades como Sheffield se hace necesario recurrir a hoteles situados a 40 kilómetros e incluso a particulares, para poder encontrar 3.000 camas. En Liverpool se cree que numerosos visitantes podrían dormir en los barcos. En Mánchester y en Middlesborough se han previsto grandes espacios de terreno que serán reservados a caravanas y a los que quieran acampar allí.

Las habitaciones de los comercios locales aportarán una valiosa ayuda a los Comités de la Copa del Mundo. Mucho más abiertos a la idea de la llegada de extranjeros y más dinámicos que la mayoría de los otros organizadores locales, sus miembros se esfuerzan en sacudir la apatía y la rutina, de las que están llenos los dirigentes oficiales de las grandes ciudades de provincias. Sus esfuerzos se encaminan, sobre todo, a conseguir se reformen los estatutos locales sobre el cierre de restaurantes y bares.

Es probable que Folledo boxee este año en Nueva York

SU PREPARADOR GESTIONA UN COMBATE CON EL CAMPEON MUNDIAL, EMILE GRIFFITH

Es probable que Luis Folledo viaje este año a Nueva York, con el fin de enfrentarse allí al campeón del mundo de los pesos medios junior, Emile Griffith. Los contactos iniciados por su preparador, Jorge Moreno, con una Empresa neoyorquina, prometen llegar a un acuerdo. Por el momento, la suma que se ofrece a Folledo es de dos millones y medio de pesetas.

«Las gestiones las estamos llevando a cabo particularmente y todo parece indicar que se llegará a un acuerdo. A mí lo que me interesa es saber con dos meses de antelación la fecha del combate, porque tampoco puede uno decir: «Por dinero, voy allá». Griffith es un auténtico campeón y habría que cuidar minuciosamente la preparación», ha manifestado Jorge Moreno.

Preguntado sobre las probabilidades de su pupilo ante tan calificado adversario, el manager ha respondido:

«Una vez que se llega a disputar un Campeonato de Europa o del mundo, cuando se está ya en la escala de los máximos acontecimientos, influye el factor suerte y también el ambiente.»

Sin embargo, las noticias se refieren a Nueva York como escenario de la pelea.

SUGAR BOY NANDO, PROXIMO RIVAL DE FOLLEDO

En la próxima reunión de la Unión Europea de Boxeo se cree que serán nombrados oficialmente candidatos a los entorchados continentales los españoles Luis Folledo y Juan Albornoz «Sombrita».

Ante la posibilidad de que Ninno Benvenutti dispute a Emilie Griffith el título mundial —y lo conquiste—, el panorama que se presentaría ante Folledo sería, a grandes rasgos, el siguiente: Benvenutti tendría que dejar vacante el título de Europa de los medios, en cuyo caso Folledo, segundo peso medio continental, se enfrentaría al otro aspirante, que, probablemente, sería Sugar Boy Nando (rival, el próximo día 3, del español en el Palacio de Deportes madrileño), el cual, a pesar de vivir habitualmente en Santo Domingo, tiene también licencia holandesa.

Por cuanto se refiere a Sombrita, tendría que enfrentarse al alemán Willy Quator.

LA FEDERACION REDUCE LA SANCION A CANAL

La Federación Española de Boxeo ha tomado una determinación definitiva en relación con el caso de Benito Canal. Como es sabido, el que fue campeón de España de los pesos pesados fue desposeído de su título el día 15 de diciembre del pasado año, «como consecuencia de haber cometido una falta grave»; cual es tres k. o. consecutivos. Entonces se le sancionó por tiempo indefinido.

En fecha reciente, el púgil se dirigió al máximo organismo pugilístico nacional en petición de su rehabilitación. En la reunión de la Junta directiva, celebrada anteayer, se acordó que la duración de la pérdida de licencia sea de dos años, a partir de la fecha en que fue sancionado.

Esto quiere decir que Benito Canal no podrá disputar ningún combate, ni en España ni en Europa, ni en ningún otro lugar del mundo, hasta el día 15 de diciembre de 1967.

SOMBRITA BOXEARA EN MEJICO

Al campeón de España de los superligeros, Juan Albornoz «Sombrita», acaba de hacérsele una oferta para pelear contra el mejicano Mantequilla Nápole, clasificado actualmente en el primer puesto del «ranking» mundial de su categoría.

La pelea tendría por escenario la capital mejicana.

MOTORISMO

MAÑANA, LA SUBIDA AL PUERTO DE LA MORCUERA

HOY, POR LA MAÑANA, SE CELEBRARA EL ENTRENAMIENTO OFICIAL

Hoy, de diez a doce de la mañana, se celebrará el entrenamiento oficial para la prueba Subida al puerto de La Morcuera, que, organizada por el Real Moto Club de España, se celebrará mañana, a partir de las once de la mañana, adelantándose en una semana a la fecha en un principio prevista.

La prueba, en la que pueden tomar parte motocicletas y automóviles, tiene un recorrido de siete kilómetros, comprendidos desde el kilómetro 2 al 9, de la carretera de Miraflores a Rascafría.

La inscripción reúne un número importante, con 70 participantes, de los que 23 son motocicletas y el resto automóviles, siendo la mayoría de fabricación nacional, casi todos «Seat», con distintas preparaciones, y muy escasos los verdaderamente deportivos, pues ya se han hecho sentir los efectos de la imprevista medida de tener que sacar de España los primeros coches deportivos que se trajeron.

Entre los motociclistas cabe destacar la presencia de Pedro Alvarez Fernández, con «Derbi», reciente ganador de la categoría de 125 c. c. en el pasado XXII Premio Internacional Motociclista de Madrid, y que, probablemente ganará la pequeña cilindrada en esta subida, aunque tendrá muy cerca a José Manuel Lencina, que en la Subida a Galapagar demostró clase y estilo para la especialidad.

En las cilindradas siguientes, en 125 c. c., Mariano Postigo, con «Bultaco», se presenta como favorito, y en los 250 c.c., De la Torre, con «Montesa».

En los automóviles tendremos dos auténticas novedades, el «esperado» «Alpine», de Tramont, y el «Steyer Puch», de Armando García Cifuentes, un coche que si su propietario logra mantenerlo en España toda la temporada, dará más de una sorpresa.

De los conocidos, la victoria en la clasificación absoluta estará entre Jorge, con «BMC»; Helio Tevar, con «Ford Lotus Cortina», y José María Noriega, con «Lotus Elana».

RIVADULLA

Ayuntamiento de Madrid

GAINZA NO HA DECIDIDO EL EQUIPO QUE SE ENFRENTARA AL ZARAGOZA EN LA FINAL

LOS «LEONES» SALIERON ANOCHE DE BILBAO Y HOY QUEDARAN CONCENTRADOS EN EL ESCORIAL

BILBAO. — Dos titulares bilbaínos constituyen sendas incógnitas con respecto a su alineación en la final de la Copa: el central Echeberría y el interior Uriarte, que padecen esguinces en la ingle, el primero, y en el tobillo, el segundo. Los dos jugadores efectuaron el desplazamiento a Madrid, pero Gainza no sabe todavía si podrá contar con ellos para el partido contra el Zaragoza. De todos modos, las lesiones no revisten demasiada importancia y es muy probable que ambos jugadores dejen de sentir las citadas molestias y estén, por lo tanto, en condiciones de actuar en el Estadio Bernabéu.

Los jugadores estaban concentrados en un hotel de esta capital y anoche salieron en coche-cama para Madrid. Los expedicionarios son los siguientes: Iribar, Echevarría (portero suplente), Orúe, Echeberría, Senarriaga, Zorriqueta, Larrauri, Arieta II, Aguirre, Argoitia, Uriarte, Rojo y Lavín. A ellos se unirán en la capital de España Ormaza y Zugázaga, que estuvieron en Zaragoza con la selección militar. Los bilbaínos marcharán después a El Escorial y se hospedarán en el hotel Reina Victoria, donde habrán de permanecer hasta poco antes del encuentro.

Por lo que respecta a la alineación bilbaína en la final, Gainza ha manifestado que no la tiene decidida ni la decidirá hasta comprobar si se recuperan totalmente Echeberría y Uriarte, y después de ver el estado físico en que se encuentran Ormaza y Zugázaga. (Alfil.)

LOS AFICIONADOS BILBAINOS SE PONDRAN HOY EN MARCHA

BILBAO.—Entre 25.000 y 30.000 vizcaínos se desplazarán hoy a Madrid para presenciar la final de la Copa del Generalísimo entre el Atlético de Bilbao y el Zaragoza. La cifra no está dada conforme a una estimación caprichosa, sino que es producto de diversos sondeos efectuados entre las agencias de viajes de esta ciudad, la secretaría del Club bilbaíno y entre las Peñas y círculos de aficionados.

Calculando —entre desplazamientos, localidades para el encuentro y estancias en hoteles de este gran contingente de seguidores— un gasto medio de dos mil pesetas por persona, resulta que esta final de 1966 supondrá para la afición de Vizcaya un desembolso de 50 ó 60 millones de pesetas. Las caravanas de autobuses —alrededor de doscientos— empezarán a salir hoy sábado a primera hora, para continuar las salidas a lo largo del día. Por la noche saldrán también, como ya se ha informado, varios trenes especiales.

La última novedad en cuanto al estado de los jugadores vascos se refiere a Orúe, el capitán del equipo, que parece resentirse de una antigua lesión. Son ya tres, por lo tanto, las dudas que tiene en estos momentos Gainza —las de Orúe, Echeberría y Uriarte— para la formación del once que disputará la Copa con el Zaragoza. (Alfil.)

EL MASAJISTA Y DOS JUGADORES DEL SABADELL, HERIDOS EN EL ACCIDENTE FERROVIARIO DE ALHAMA DE ARAGON

LOS RESTANTES JUGADORES SE ENCUENTRAN YA EN VIGO, DONDE MAÑANA SE ENFRENTARAN AL CELTA

SABADELL. — El accidente del Sabadell se produjo —según ha referido el delegado del Club, Francisco Valdeperas—, entre ocho y nueve de la noche, en Alhama de Aragón.

Al parecer, descarriló el tren, y el coche donde iban los jugadores salió desplazado unos 100 metros y fue a parar a una vía muerta, en donde estaba una locomotora, que quedó empotrada en el vagón de los jugadores del Sabadell.

Ramón Antonell, masajista del equipo, resultó con fractura de una pierna. Angel Sertucha, defensa central, resultó también con varias lesiones en las piernas, y no se sabe aún si se ha producido alguna fractura. Ignacio Izaola, capitán del equipo, resultó con cortes profundos en una rodilla. Los heridos quedaron internados en el sanatorio «Fleming», y los demás pudieron luego, desde la estación de Ariza, continuar viaje, llegando a Madrid a las tres de la madrugada.

El doctor Altisench, médico del Club, que figuraba en la expedición, estuvo atendiendo a cuantos sufrían contusiones durante toda la noche.

A las diez y media de la mañana, en avión, con dirección a Vigo, salió de Madrid el Sabadell, llegando a Marín a la una y media de la tarde.

Pasieguito, entrenador del equipo, ha manifestado que la moral, tras el susto pasado, es enorme, y que se va a jugar el partido de vuelta con el Celta correspondiente a la promoción a Primera División.

Hoy se propone el Sabadell entrenarse en el campo del Pontevedra, a cuyo efecto lo ha solicitado a dicho Club, además de que le preste a su masajista para el partido del domingo. (Alfil.)

PESUDO Y CARDONA, ENTRE LOS VALENCIANISTAS QUE IRAN A MEJICO

VALENCIA.—El Valencia ha conseguido firmar contrato con el hasta ahora portero del Barcelona, Juan Manuel Pesudo, que anteriormente había militado en el Valencia.

El Club llegó a un acuerdo con el Barcelona y Pesudo, y éste ha firmado ya por tres años, y se incorporará inmediatamente a las filas valencianistas, que a tal efecto marchará con el equipo a Méjico, donde el Valencia ha de jugar tres partidos la semana próxima. En el Club han anunciado ya los jugadores que tomarán parte en la expedición. Estos son:

Pesudo y Avelardo, porteros: Tatono, Mestre, Vidagañy, Arnal y Vilar, defensas; Paquito, Totó y Roberto, medios, y Cardona, Guillot, Ansola, Waldo, Poli, Paláu, Burgos y Claramunt, delanteros.

Todos pertenecen al Valencia, a excepción de Cardona, que es extremo del Atlético de Madrid, cedido por su Club. (Alfil.)

SECRETO EN TORNO AL ACTA DEL PARTIDO ESPAÑA-MARRUECOS

ZARAGOZA.—Sigue sin conocerse el contenido del acta arbitral del encuentro celebrado el pasado miércoles en La Romareda entre las selecciones nacionales militares de España y Marruecos.

El general Sagardoy, jefe nacional del deporte militar, estuvo buscando al colegiado portugués Campos, quien, al parecer, abandonó Zaragoza con dirección a Madrid sin haber entregado una copia del documento a cada uno de los representantes de los equipos contendientes, como está reglamentado.

Es muy posible que ni siquiera haya confeccionado dicha acta, por lo que se ignora todavía por qué decretó el final del partido seis minutos antes de la hora reglamentaria y a qué jugadores había expulsado. (Alfil.)

HOCKEY SOBRE HIERBA

HOY COMIENZA EL TORNEO INTERNACIONAL DEL CLUB EGARA

BARCELONA.—El programa de partidos para hoy sábado, primera jornada del Torneo Internacional del Club Egara, será: 10,45 de la mañana, E. H. C.-Nottingham (Inglaterra); 12,30, Atlético Tarrasa-Hannóver (Alemania); 16,00, Egara-Junior (juveniles); 17,15, Tarrasa-Lyon Olimpique Universitaire (Francia), y 18,30, Egara-Royal Daring (Bélgica).

Los partidos correspondientes al domingo se celebrarán con el siguiente horario: 10,00, Atlético Tarrasa-Lyon Olimpique; 12,30, Egara-Nottingham; 17,15, E. H. C.-Royal Daring, y 18,30, Tarrasa-Hannóver.

La jornada de clausura está prevista para el Lunes de Pascua, cerrando el torneo el partido entre el Club Egara y el Hannóver H. C. Seguidamente se entregarán los premios y se celebrará la cena en honor de los participantes.

En cada partido, el vencedor se adjudicará tres puntos, dos en caso de empate y uno por partido jugado, autorizándose el cambio de tres jugadores en cada equipo durante la primera parte y el portero, caso de lesión, en todo tiempo. (Alfil.)

ITALIA VENCIO A ESPAÑA EN LA SEMIFINAL DEL TORNEO JUVENIL DE LA UEFA

EL UNICO TANTO DEL PARTIDO LO MARCO PETRINI A LOS DOCE MINUTOS DEL SEGUNDO TIEMPO

En la otra semifinal Rusia ganó a Yugoslavia por 1-0

BELGRADO.—Italia ha vencido a España por un gol a cero, en partido de semifinales del Torneo de Fútbol Juvenil de la Uefa.

El primer tiempo finalizó con empate sin goles y a los doce minutos de la segunda parte marcó Petrini, delantero centro italiano, el gol de la victoria de su equipo.

El partido ha sido de excelente calidad y con dominio alterno, porque si los italianos tuvieron varias ocasiones de marcar, también los delanteros españoles llegaron repetidamente con peligro al área italiana.

El encuentro se disputó en el estaio del Ejército, en Belgrado. Asistieron unas seis mil personas, que animaron con sus voces a los dos equipos.

Dirigió el encuentro el colegiado alemán oriental M. Blockner, que tuvo una actuación mediocre. Los equipos presentaron las siguientes alineaciones:

ESPAÑA.—Mora; Zarzosa, Argoitia, Betzuen; Nebot, Rodríguez; Costas, Sol, Aparicio, García y Gutiérrez.

ITALIA.—Zannier; Botti, Fedele, Vignandox; Turone, Santarini; Frazoni, Paina, Petrini, Russo y Vasuni.

El único gol del partido se produjo a los doce minutos del segundo tiempo.

El gol fue consecuencia de un profundo avance de toda la delantera italiana, que culminó en varios remates que rechazon los defensas españoles, pero Petrini acertó a empalmar un gran tiro, que batió a Mora, suponiendo el tanto la victoria italiana.

El encuentro ha sido de buen juego y disputado con enorme codicia y velocidad por ambos equipos. Ha vencido Italia como pudo haber sido España la vencedora, porque ambos equipos han tenido oportunidades de marcar.

Concretamente, cuando apenas faltaban diez minutos para el final, la defensa italiana tuvo la suerte de cara, al impedir que la delantera española marcase en la meta de Zannier. Poco antes habían habido otras ocasiones de gol para los españoles, que se habían lanzado a un tremendo ataque a raíz del gol italiano.

El gol italiano se produjo en el segundo tiempo, sin embargo, fue en el primero cuando los italianos tuvieron mejores ocasiones de marcar, con buen fútbol y rápido. los italianos desarrollaron un juego coordinado y profundo en esta primera parte.

A los quince minutos, Petrini tuvo una excelente oportunidad de gol, que falló, y poco después fue Zarzosa el que salvó la meta española.

A los treinta y un minutos, Aparicio estuvo a punto de marcar para España y dos minutos después fue el mismo jugador el que tuvo el gol a punta de bota.

En el segundo tiempo, Italia dominó hasta que Petrini marcó el gol, a los doce minutos. Pero, a partir de este momento los españoles se sacudieron el dominio inicial italiano y comenzaron a jugar un fútbol magnífico de fuerza y velocidad, apretando a los italianos contra su área. La defensa italiana tuvo que multiplicarse para evitar que su meta fuera batida.

No tuvo suerte España en varios remates, con márchamo de gol, y en plena ofensiva española finalizó el partido, que da a Italia el paso a la final del Torneo, que disputará contra el equipo de Rusia el domingo. (Alfil.)

RUSIA, FINALISTA

BELGRADO.—El equipo de Rusia ha vencido al de Yugoslavia por un gol a cero, en partido de semifinales del Torneo de Fútbol Juvenil de la UEFA. El encuentro se jugó en el estadio del Ejército, en Belgrado.

Con este encuentro, Rusia se clasifica para la final, que disputará a Italia.

El único gol del encuentro lo marcó el delantero centro ruso, Vyacheslav, a los veintiocho minutos de juego. (Alfil.)

NOTICIARIO FUTBOLISTICO

- El Español salió ayer por la mañana en avión para Turín con el fin de participar en un Torneo internacional, en el que intervendrán, asimismo, los equipos italianos del Juventus y el Inter, más el brasileño Corinthians. El Español hará hoy su debut enfrentándose al Juventus.
- Los jugadores blanquiazules desplazados son Carmelo y Bertomeu, porteros; Bergara, Miagorance, Iborra, Riera y Granero, defensas; Rodilla y Ramoni, medios, y Amas, Ré, Di Stéfano, Marcial, José María, Martínez y Navarro, delanteros.
- Un portavoz del Barcelona ha manifestado que el club ofreció a la selección brasileña, con Pelé en sus filas, la cantidad de 25.000 dólares por un partido a celebrar en el Nou Camp el próximo día 28 de junio, pero que la Federación no ha contestado.
- El preseleccionado argentino ganó en Buenos Aires a la Florida por uno a cero y con muchas dificultades, por lo que los aficionados que presenciaron el partido despidieron al equipo con una pita.

ESTADIO ANTONIO BORRACHERO

CIUDAD LINEAL

Mañana domingo, día 29 de mayo, a las ONCE Y MEDIA horas

TORNEO DE ASCENSO A SEGUNDA DIVISION

B. BALOMPEDICA LINENSE-A. D. PLUS ULTRA

Venta de localidades: La Central, Victoria, 3; Modesto Lafuente, 41; bar El Racimo de Plata, Movinda, 1 (semiesquina a Hnos. García Noblejas, 7, Cruz de los Caídos), y Casa Molinero, Arturo Soria, 132.

Ayuntamiento de Madrid

LA FERIA DE SAN ISIDRO (XIV)

TOROS MANSOS Y PELIGROSOS

NO HUBO NI UNA SOLA VUELTA AL RUEDO

LA INVASION DEL TEDIO

Por Juan LEON

Cartel: Jaime Ostos, de rosa y oro; Diego Puerta, de morado y oro, y José Fuentes, de turquesa y plata, con toros de don José Benítez Cubero, de Sevilla, cuyos pesos en vivo son los siguientes: 559, 488, 465, 542, 536 y 535 kilos.

El tendido uno es un buen tendido por algo más que por su excelente situación; por los asiduos y magníficos aficionados que ocupan la mayoría de sus localidades bajas. Son apasionados, pero respetuosos con las ajenas opiniones, y así se habla de Manuel Benítez. Sus partidarios apelan como a una Biblia al artículo que hace un par de días publicó Edgard Neville en ABC titulado «El toreo». El natural desenfado del escritor luce con garbo para decir sus verdades en defensa de El Cordobés. Tiene genio, lo que ofende a ciertos aficionados defensores de los cánones. Viene a decir: «Que Dios les perdone —escribe—. Yo, ni siquiera les perdono; me tienen sin cuidado.» Y lo bueno es que algunos antes de los del tendido uno, le han dado la razón.

Ha sonado el clarín y no he dicho aún que la entrada de hoy es de unos tres cuartos de plaza. No hay quien entienda esto. Sólo se entiende que la Empresa tiene ya bien a cubierto sus ganancias.

¿Vamos a tener con los toros un numerito como el de ayer? Dios nos libre, pero el primero de esta tarde, «Pinchado», negro y bien puesto, hace una salida poco tranquilizadora. Huye de los capotes, entra al caballo a regañadientes y se va tan presto que equivale a no haber tomado ninguna vara, porque no son varas cuatro pinchaditas casi incruentas, lo que determina al presidente a condenarlo a banderillas negras. Dos pares y medio de éstas adornan lúgubremente su capa negra. Entra a la muleta de Jaime Ostos con alarmante peligrosidad; unas veces yéndose al bulto, y otra, volviéndose al revés y coceando al diestro. Con la cabeza como una devanadera ofrece mayor peligro para Jaime en el instante de matar, pero con habilidad y mucha suerte lo entrega a las mulillas de un espadazo tendido y otro caído. (Palmas en premio a la brevedad, que en casos así es muy de agradecer.)

El mal rato lo alivia, de momento, el segundo toro, «Corcito», que embiste boyante al valeroso Puerta, quien arranca ovaciones con sus magníficas verónicas, así como con las chicuelinas del quite al primer puyazo, dejando a «Corcito» en suerte para el segundo, que toma con menos codicia que el primero. «Corcito» llega a banderillas bajo de forma. Pero esto no es muy grave para Diego Puerta, que a su valor habitual y a su arte verdadero agrega sus adquiridos conocimientos del toro y del toreo, que le permiten hacer cosas dignas de aplauso a todos los toros. Así, con «Corcito», que ha venido tan a menos que se está diferenciando muy poco de «Finchado». Consigue pases de loable ejecución y hasta los liga en reducido terreno. Otra copla es la de matar, pinchando tres veces en hueso; otro pinchazo hondo y descabello al tercer intento. (Pido perdón por haber sugerido buenos augurios al comienzo de este párrafo, aunque la culpa es del toro, que nos ha engañado con su desigual conducta.)

«Aventador» berrendo en negro y de ancha cuna, cobra un buen puyazo y otro muy corto por recomendación de Fuentes, que ha medido la escasa pujanza de su enemigo. Se banderillea con rapidez. Fuentes brinda a su apoderado, Rafael Sánchez Pipo. Sus primeros pases son primorosos por su temple y buen trazo. «Aventador» embiste con evidente desigualdad, como si en vez de aventador fuese un aventado, un loco. Acude con franqueza a los cites a distancia, cabecea y echa la cara arriba en otros en corto o, como por casualidad, pasa dos o tres veces seguidas con cierto temple. La labor de Fuentes, en todo momento meritoria, alcanza algunos más brillantes. Al matar lo hace con estilo y eficacia, metiendo todo el estoque por lo alto. (Ovación y saludos.)

Los toros de Benítez Cubero, al menos hasta el momento, están dando un juego deplorable, que ha sumido al público en manifiesta frialdad, en aburrimiento, en tedio. El cuarto, «Imaginario», es un boyancón berrendo en negro, sin casta y con cuernos. Medio cumple en varas. Se opone a los banderilleros y se resiste a embestir a la muleta de Ostos. Muge como un condenado, y si Jaime consigue pases e incluso series de naturales, abónese exclusivamente a su cuenta. Dos veces pincha en lo alto y una tercera logra la estocada. (Silencio. Creo que la labor de Ostos merece aplausos; pero cuando el público se aburre no hay quien lo anime. Y hoy, en verdad, los pupilos de Benítez Cubero le han aburrido.)

Cuando los toros tienen genio, mal genio y casta desabrida, los toreros pueden crecerse, pelear y ganar, pero cuando están imbuídos de moruchera mansedumbre, como los lidiados y como este quinto, «Cara Ancha», que estimo padeciendo, no pasa nada, sino que el más espantoso tedio lo invade todo. Ha cumplido mal en varas; apenas han podido prenderle dos medios pares de banderillas. Puerta le está echando ahora su clásico valor y todos sus recursos de buen torero. El público quiere animarse, animándole con aplausos y olés; pero «Cara Ancha» se opone a todo. Con dificultades, porque el animalito mantiene la cabeza a gran altura, Puerta mata de media estocada al tercer viaje y certero descabello. (Aplausos.)

Vamos a apurar la copa del tedio con el sexto toro, «Oropéndolo», de capa negra y corniveleto. Su pinta hace concebir esperanzas, por el solo hecho de ser distinto a sus hermanos. Un colosal puyazo de Gabriel Másquez es el mejor que se ha visto en esta feria. Cuando Márquez se apercibe para la segunda vara se cambia el tercio. Se banderillea mal. Fuentes da buenos pases por bajo, uno de ellos rodilla en tierra, y ««Oropéndolo» lo imita arrodillándose reverencioso. Fuentes se estira, se crece y se confía, porque su enemigo se decide a colaborar, por lo menos a dejarse hacer cosas. Y Fuentes se las hace toreando por redondos y por naturales. Un poquitín de casta en el toro le ha bastado para realizar el milagro de que siquiera por unos minutos se desvanezcan las sombras del tedio. Fuentes, con buen estilo de matador, cobra al segundo viaje una estocada que basta.

Los diestros han estado irreprochables, han expuesto mucho para no ganar nada; ni tan siquiera una vuelta al ruedo.

TERCERA CORRIDA DE LA FERIA DE CORDOBA

CORDOBA. — Tercera de feria. Toros de Antonio Pérez.

Antonio Chencl «Antoñete», faena con pases por alto y derechazos en el primero. Otra tanda de derechazos con temple. Sigue con ayudados. Dos pinchazos y estocada. (Aplausos.)

En su segundo, protestado por falta de trapío y que se sustituye por otro de Soto de la Fuente, faena de aliño, pues el toro se rompe un cuerno contra un burladero. Pinchazo y media. (Silencio.)

Santiago Martín «El Viti», en su primero, derechazos porfiando mucho. Media y descabello. (Aplausos.)

En su segundo, pases de tanteo. Sigue con una faena dominadora y eficaz, pero sin lucimiento. Dos pinchazos, otro hondo y tres descabellos. (Silencio.)

Juan Manuel «Tinín» en su primero, doblones y derechazos que se jalean. Sigue de cerca y valiente con naturales. Pinchazo, estocada delantera y tres descabellos. (Silencio.)

PLAZA DE TOROS DE MADRID

Hoy sábado, seis tarde
Seis toros de don Antonio Pérez de San Fernando, de Villar de los Alamos (Salamanca), para
ANTONIO BIENVENIDA
Y
CURRO ROMERO
MANO A MANO

Domingo 29, seis tarde
Seis toros de don Eduardo Miura Fernández, de Sevilla, para
ANTONIO BIENVENIDA
JAIME OSTOS
FERMIN MURILLO
Taquillas: VICTORIA, 9

«EL CORDOBES», ¿EN SU TERCER AÑO TRIUNFAL?...

Lo que no se había escrito de «El Cordobés»
Un libro de apuntes para la historia, de promesas y suspense, por el ex torero Manolo Gracia
Un S. O. S. por un torero

«Los brutos en el Oeste» es un film que posee risas y carcajadas a granel. Usted les habrá visto en TV y se habrá reído como nunca. Brepi Films ofrecerá en breve el estreno de esta divertidísima película

¡risa! ¡risa! ¡risa! ¡risa! ¡risa!

¿SE IMAGINAN A «LOS CUATRO BRUTOS» PERSEGUIDOS POR LOS PIELES ROJAS Y LUCHANDO A BRAZO PARTIDO CON UNOS TERRIBLES LADRONES DE GANADO?

DARRY COWL · ALFREDO MAYO · CARROL BRAWN
DORIS CLARY
DIRECTOR: MARINO GIROLAMI
UNA COPRODUCCION HISPANO-ITALO-FRANCESA
DYALISCOPE · PRODUCTOR: EMILIANO PIEDRA · EASTMANCOLOR

LA TELEVISION LOS HIZO POPULARES DE LA RISA. EL CINE LOS CONSAGRARA ESTRELLAS DE LA CARCAJADA

Tolerada para todos los públicos

¡risa! ¡risa! ¡risa! ¡risa! ¡risa!

Excma. Diputación Provincial de Madrid

En el «Boletín Oficial de la Provincia» del día 23 de mayo de 1966, se anunció subasta para las obras de Clínica y casa de Médico en el pueblo de Majadahonda, por el precio tipo de 350.000 pesetas. El plazo para la presentación de plicas es de veinte días hábiles a partir del día 24 de los corrientes, y podrá realizarse en la Sección de Cooperación, calle García de Paredes, 65. La apertura de plicas será el día en que se cumplan los veintiuno. El pliego de condiciones y proyecto están de manifiesto en la Sección indicada.

Madrid, 24 de mayo de 1966.—El Secretario (firmado), Sinesio Martínez y Fernández-Yáñez.

Ayuntamiento de Madrid

NOTICIARIO FILATELICO

Durante el próximo mes de junio serán puestas a la venta y circulación en España las siguientes emisiones:

El día 6 y con ocasión del VI Congreso Forestal Mundial, que se desarrollará en Madrid, aparece un sello de una peseta, con tirada de 10 millones de unidades, realizadas en huecograbado y a varios colores.

El día 25 entra en servicio el sello de la serie de «Escudos», en el cual figura la heráldica de la capital de la provincia de Zaragoza. Valor, 5 pesetas, en huecograbado y con tirada de 4 millones. Con este sello en principio se pensó terminar la mencionada serie «Escudos», seguramente la emisión que mayor impacto ha producido entre los coleccionistas de sellos, tanto españoles como extranjeros, en estos últimos años, más la Comisión IV del Consejo Postal, acordó en una de sus últimas sesiones, ampliarla a base de que en ella figuraran los escudos de las ciudades de Ceuta y Melilla, más el correspondiente a España. De estos tres sellos, que se pondrán en servicio, respectivamente, los días 22 de julio, 8 de agosto y 19 de septiembre, los dos primeros tendrán las mismas características técnicas de los demás de la serie, es decir, valor, 5 pesetas, tirada, 4 millones de unidades en huecograbado multicolor, y el de España será de valor 10 pesetas y tirada 10 millones de ejemplares.

Por parte de Austria, en fecha 27 de mayo, se emitirá un sello de valor 1,50 schilling, conmemora la Exposición de arte que tiene lugar en Wiener Neustadt, que lleva tirada de 3.500.000 unidades, realizadas a base de combinar la calcografía con el huecograbado.

Otro sello de este país es el que se emite en el mismo día, con igual tirada, pero de valor tres schilling, dedicado al 150 aniversario de la fundación del Banco de Austria. Procedimiento de confección, calcografía combinada con offset.

* * *

La República Arabe Unida lanza una nueva serie dedicada a hacer propaganda para el salvamento de los monumentos de Nubia, compuesta de dos sellos de 20 y 80 mills., en los cuales figuran los templos de Abu Simbel. Tirada, 600.000 series, en huecograbado y para el correo aéreo. Ambos sellos llevan en unos cartuchos el emblema de la UNESCO.

* * *

Grecia emite en 26 de mayo una serie conmemorativa de los dos mil quinientos años del teatro heleno, que se compone de cuatro valores de 1, 1,50, 2,50 y 4,50 dracmas. En cada sello se reproduce algún motivo relacionado con el teatro, conservado en Museos arqueológicos, y en el sello de 2,50 dracmas hay una vista general del Teatro de Dionisios de Atenas. Serie en offset policromado, con tiradas variables, pero que hacen un millón de series completas.

Por otra parte, para conmemorar el inicio de los servicios transatlánticos de la Compañía nacional de aviación, Olympic Airways, ha aparecido un sello de 6 dracmas. La primera línea transatlántica servida por la indicada Compañía es la diaria Atenas-Nueva York, que se inaugurará en el mes de junio. Tirada, un millón de sellos en offset multicolor.

* * *

Las últimas emisiones de Yugoslavia son:

Un sello de 0,05 dinares, dedicado a la Cruz Roja nacional.

Un sello de 0,85 dinares, que conmemora el veinte aniversario de la fundación de la Sociedad Yugoslava de Radioaficionados.

Y una serie, compuesta de los valores de 0,30, 0,50, 0,60, 0,85, 2 y 5 dinares, en los que figuran distintos insectos, y que compone la séptima serie que emite este país dedicada al tema fauna. Sellos en huecograbado multicolor.

* * *

El cincuenta aniversario de la creación de su Escuela de Aviación Naval sirve de motivo a la República Argentina para la emisión de un sello de 12 pesos, con tirada de un millón, en litografía, que lleva como dibujo una gaviota en vuelo y la Constelación de la Cruz del Sur.

* * *

Australia, el 6 de julio, emitirá un sello de cuatro centavos, dedicado al 75 aniversario de la fundación de la Real Sociedad de Salvamentos de Náufragos, en la Gran Bretaña (1891), y que en el año 1894 estableció una Delegación en Australia. Este sello solamente estará a la venta durante un período de tres semanas.

Con ocasión del lanzamiento del cohete experimental «Europa 1», en el campamento de Woomera, y en el cual han intervenido técnicos de Australia, Alemania occidental, Holanda, Francia, Gran Bretaña, Italia y Bélgica, así como en su construcción, se empleó en la Oficina de Correos de tal localidad un matasellos especial, el pasado día 19 de mayo, fecha en que tuvo lugar la experiencia.

* * *

El cuarenta aniversario de la Revolución Nacional portuguesa, se conmemora en este país hermano con una serie compuesta por los nominales de 1, 3,50 y 4 escudos, todos ellos con el mismo dibujo, en el que figuran motivos relacionados con la agricultura, la industria, la pesca, el comercio y la legislación. Tiradas de nueve millones para el primer valor, y un millón para los dos restantes.

Otra emisión lusitana es la compuesta por los faciales de 1 y 8 escudos, dedicada al VIII centenario de la reconquista de la ciudad de Evora a los moros. Tiradas, nueve y un millón de ejemplares, respectivamente, en huecograbado multicolor.

* * *

La inauguración el día 26 de mayo de una nueva sede social de la Organización Mundial de la Salud da lugar a que la Administración de Correos de las Naciones Unidas emita dos sellos de 5 y 11 centavos, con tiradas de 2.200.000 y 2.000.000 de ejemplares en huecograbado, en los que figura una vista general del edificio.

Luis María LORENTE
(Servicio especial Pyresa)

MINISTERIO DEL AIRE
JUNTA LIQUIDADORA DE MATERIAL
DELEGACION DE ZARAGOZA

SUBASTA

Se celebrarán en esta Delegación, los días 15 y 20 de junio, a las DIEZ TREINTA horas, y comprenderán: AUTOMOVILES, RECAMBIOS Y MATERIAL DIVERSO.

Informes en calle Tuset, 32 (Barcelona); Calvo Sotelo, 4 (Zaragoza), y en el Ministerio del Aire.

B. A. Zaragoza, 24 de mayo de 1966.—**El Secretario de la Delegación.**

Excma. Diputación Provincial de Madrid

En el «Boletín Oficial de la Provincia» del día 23 de mayo de 1966 se anunció subasta para las obras de Clínica y casa de Médico en el pueblo de Bustarviejo, por el precio tipo de 349.245,84 pesetas. El plazo para la presentación de plicas es de veinte días hábiles a partir del día 24 de los corrientes, y podrá realizarse en la Sección de Cooperación, calle García de Paredes, 65. La apertura de plicas será el día en que se cumplan los veintiuno. El pliego de condiciones y proyecto está de manifiesto en la Sección indicada.

Madrid, 24 de mayo de 1966.—El Secretario (firmado), **Sinesio Martínez y Fernández-Yáñez.**

¡¡SE ACERCA EL ESTRENO DE LA GRAN PELICULA RUSA!!

Con NICOLAI TCHERKASSOV, el formidable actor de la cinematografía soviética, que encarna de manera admirable al inmortal personaje de Cervantes

LO MAS EXTRAORDINARIO QUE SE HA FILMADO EN CINERAMA

Ayuntamiento de Madrid

CINE

«LE TONNERRE DE DIEU»

LA PELICULA QUE HA SUPERADO 1.000.000 DE ESPECTADORES EN PARIS Y LOS 4.000.000 EN TODA FRANCIA

AL FIN Y AL CABO ERA HOMBRE, Y ALLI ESTABA LA TENTADORA MUJER. SOLO LA ESPOSA CONFIABA EN QUE NADA OCURRIRIA. ¿POR QUE?

COMO UN TRUENO

MICHELE MERCIER · LILLI PALMER
ROBERT HOSSEIN · GEORGES GERET

DIRECTOR: DENYS DE LA PATELLIERE

COPRODUCCION: COPERNIC (PARIS) - FIDA (ROMA) - GLORIA (MUNICH)

¿SE PUEDE ADMITIR QUE LA ESPOSA ADMITA EN SU CASA A UNA MUJER CUALQUIERA? SI ES PRECISO CONVENCERSE, AQUI ESTA UNA PELICULA ALENTADORA, SORPRENDENTE, HUMANA

¿CINE POLICIACO? ¿CINE PSICOLOGICO? CINE-CINE

Los comentaristas de la gran Prensa internacional no se han puesto de acuerdo sobre la intención preeminente de «A todo riesgo». Para unos es esencialmente un film policíaco, con sus características típicas. Otros, por el contrario, opinan que el género queda desvirtuado —sale de sus habituales fronteras— por la calidad del dibujo de los personajes. Algunos han querido ver un propósito de denuncia social en la contraposición del gangster desalmado que es un tierno cabeza de familia.

Por encima de estas consideraciones, la polémica sobre esta película queda algo desplazada. Porque los valores de «A todo riesgo» son tantos y tan diversos que la hacen merecedora de la calificación de Cine-Cine. Es decir, una creación artística con una vibración humana que permite estudiar muchas y muy importantes facetas de su contenido.

Mondex Films, Les Films Odeón, Filmsonor y Zebra Film confiaron la difícil empresa de plasmar en imágenes el inteligente guión a Claude Sautet. Y éste hizo honor a la confianza que se le había otorgado. Claro está que basó el éxito en un reparto de gran altura, que encabezan Lino Ventura, Jean-Paul Belmondo y Sandra Milo.

«A todo riesgo» es distribuida por Radio Films, S. A. E. Se estrenará próximamente.

TELEFONOS DE "ARRIBA": 235 06 40 Y 235 22 40

¡PROXIMAMENTE!

PISTOLAS RAPIDAS EN PUÑOS VELOCES... ESE ERA EL LENGUAJE CONTUNDENTE DE LA AVENTURA...

MARIA PERSCHY
BRAD HARRIS
HORST FRANK
DIETMAR SCHONHERR

CARGAMENTO BLANCO

DIRECTOR HELMUT ASHLEY
EASTMANCOLOR
ULTRASCOPE

UNA PELICULA DE RITMO TREPIDANTE DE ACCION Y DE INTRIGA

"MIL CARAS TIENE EL AMOR"

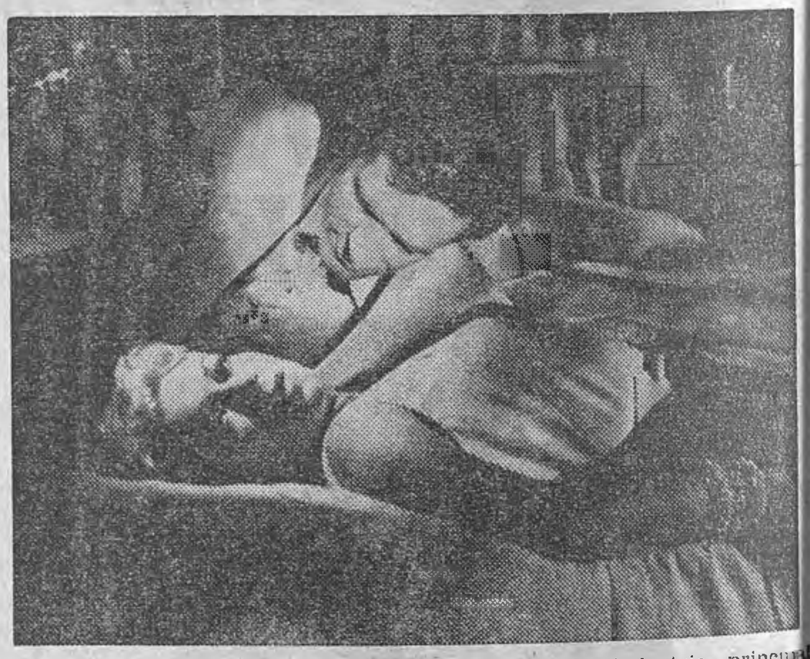

El conocido productor norteamericano Jerry Bresler levanta el telón lleno de sol de su nueva obra, «Mil caras tiene el amor», sobre el romántico Acapulco, para mostrarnos de manera minuciosa y no exenta de encanto los buenos y los malos aspectos de la vida en aquella popular ciudad mejicana.

Con un reparto repleto de fulgurantes estrellas —Lana Turner, Cliff Nobertson, Hugh O'Brien y Stefanie Powers—, revela al espectador el lado malo de los ricos ociosos, el lado bueno de los «listos» que viven a costa de ellos y el reverso de cada una de las dos artes —ante los atractivos que constituye la industria principal del lugar.

«Mil caras tiene el amor» es una historia con muchos aspectos parciales, realizada bajo la experta dirección de Alexandre Singer, con el lento y mesurado compás que constituye el medio de vida de Acapulco. No es, en modo alguno, un film de «mensaje» ni se propone la edificación de nada ni nadie, sino, simplemente, la exposición de un ambiente del que muchos han oído hablar pero que pocos conocen bien; de los tipos que allí buscan su descanso y de los que se aprovechan de ello en propio beneficio.

SECCION DE ANUNCIOS TELEGRAFICOS

TARIFA: 1,50 PESETAS CADA PALABRA

AGENCIAS

D... Detectives autorización 29. 2241012

AUTOMOVILES

ESCUELA España Alfonso XII 68 2276244

CALLAO tiene Simca 1.000 Preciados 33 2224462

CALLAO tiene Simca 1.000 Duque de Sesto 3.

CALLAO tiene Simca 1.000 Nueva sucursal: Islas Filipinas 6

ESCUELAS

PONS le enseñará conducción y mecánica mejor que nadie R-8, Seat, Pegaso, Simca. General Fardiñas, 32.

TASA estacionamiento Gestoría Pons entrega en el acto, autorizado por Excelentísimo Ayuntamiento.

GESTORIA Pons. Tasa estacionamiento, Renta-Canjes, Permisos Conducir Transferencias, Familias numerosas, Pasaportes etc. Avda. José Antonio, 30 bis. 2222980. General Pardiñas, 32. 2764206.

CONSULTAS

CLINICA Doctor Santos Hernández (colegiado 3.264) Duque Alba, 10. Enfermedades venéreas 2 65 34 46 (38.)

CLINICA doctor Ferrero. Fuencarral, 6 Enfermedades venéreas (44)

«CLINICA Fuencarral». Enfermedades venéreas: Doctor Vázquez Vicente (colegiado 5.015). Fuencarral 88. (40.)

GESTORIA

PONS le enseñará conducción y mecánica mejor que nadie R-8, Seat, Pegaso, Simca General Pardiñas, 32

TASA estacionamiento Gestoría Pons entrega en el acto, autorizado por Excelentísimo Ayuntamiento.

GESTORIA Pons, Tasa estacionamiento, Renta-Canjes, Permisos Conducir, Transferencias, Familias numerosas, Pasaportes etc. Avda. José Antonio, 30 bis. 2222980. General Pardiñas, 32. 2764206.

PASAPORTES, carnets. Rápidamente. Díaz-Arias. Montera, 26; Covarrubias, 28.

HIPOTECAS

CAPITALISTAS. Colocar vuestro dinero en hipotecas. Buen interés. Exclusivas Arellano Montera. 10-12 2312778

HIPOTECAS 24 horas Exclusivas Merino Fuencarral 23

HIPOTECAS 24 horas Merino Padilla. 58 Marqués de Urquijo, 10.

MUEBLES

CAMAS metálicas, colchones gomespuma, descanso perfecto. Fábrica. Bravo Murillo. 52. Luca Tena 2.

PATENTES

OFRECESE Licencia Patente 221225: «Freno de vía de mandíbulas para vagones ferrocarril.» Informarán Registro Propiedad Industrial. Rodríguez Rivas. Agentes Patentes. San Bernardo, 73.

PISOS

VENTAS

VENDO piso nuevo. Llave mano. 2331946.

Ayuntamiento de Madrid

CINE

PENDIENTES DE UN HILO

La vida de tres jovencitas se encuentra pendiente de un hilo, el hilo del teléfono que une su voz con la del asesino, cuyo crimen, sin querer, han descubierto. Si hallan su paradero no tendrán salvación...

Pocas películas de «suspense» pueden compararse a «Jugando con la muerte», de la marca Universal Internacional, distribuida por Exclusivas Floralva. Pocas, muy pocas, tienen una trama argumental tan emocionante e intensa. Su director Killiam Castle, ha sabido graduar el interés de tal suerte, que va en aumento hasta la palabra «fin».

Joan Crawford —calidad y veteranía interpretativa—, John Ireland y Leif Erickson componen el reparto de «Jugando a la muerte», que se estrena el próximo lunes en los cines Regio, Carlos III, Consulado, Roxy «A» y Canciller.

REGIO Raimundo Fernández Villaverde, 8. (Entre glorieta Cuatro Caminos y avenida del Generalísimo)

LABORABLES: CONTINUA 5 TARDE
FESTIVOS: 3 SESIONES NUMERADAS

CARLOS III - CONSULADO - ROXY «A»
SESIONES: 7 y 10,30

CANCILLER CONTINUA 5 TARDE

PROXIMO LUNES, ESTRENO

NO ES TAN SOLO UN FILM DE AUTENTICO «SUSPENSE», SINO TAMBIEN UNA OBRA DE EXTRAORDINARIA FUERZA DRAMATICA

LA LLAMADA TELEFONICA QUE PROVOCO UNA TRAGEDIA. A UN LADO, RISAS INOCENTES... DEL OTRO, ALARIDOS DE TERROR...

PARA MAYORES DE 18 AÑOS

¡¡MUY PRONTO!!

LAS DOS CARAS DE UN ASESINO

BUSCABA LA PAZ POR LOS CAMINOS DE LA VIOLENCIA

EN AUSENCIA DEL MARIDO

La emigración de la mano de obra especializada al extranjero, motivada por el afán de reunir en poco tiempo el dinero necesario para establecerse por cuenta propia, da pie al drama de las esposas que se quedan y esperan, en la fría soledad del hogar, el regreso del marido. Pero cuando la esposa es joven y guapa, la ausencia del marido puede provocar un drama en el que la pasión, la violencia, el odio y la esperanza se manifiesten con fuerza arrolladora. Esto es lo que ocurre en «Vivir un largo invierno», un film escrito y dirigido por José Antonio de la Loma, que será presentado en breve por Mundial Film, S. A., teniendo en los papeles principales a Fabrizzio Moroni, nueva revelación del cine italiano; Silvia Solar, Olga Omar, Consuelo Nieva, Fernando León, Angel Lombarte y Mary Martel.

¡¡MUY PRONTO!!

EL DRAMA SENTIMENTAL QUE CONVIRTIO A UN ADOLESCENTE ROMANTICO EN UN HOMBRE

EMOCION, TERNURA, VIOLENCIA Y PASION EN LA HISTORIA DE UN IMPOSIBLE PRIMER AMOR

Ayuntamiento de Madrid

VIDA SOCIAL

Enlace Pernas Martínez Feduchi - Martínez Navarro

En el santuario de Santa Gema Galgani, Padres Pasionistas, ha sido bendecido el matrimonio de la señorita Asunta Martínez Navarro con don Jorge Pernas Martínez Feduchi.

Apadrinaron el matrimonio el padre de la novia, don Francisco Martínez Navarro, y la madre del contrayente, doña Elena Martínez Feduchi de Pernas, elegantemente ataviada.

Ante el representante del Juzgado firmaron el acta matrimonial, como testigos de ella, sus tíos don Rafael y don José Corbi Martínez y don José Emilio García, don Rafael Aguilar, comandante de Marina; don Antonio Amat Guarinos, don Juan Martínez Navarro y sus hermanos políticos don Jaime María Serra y don Luis Rosales Lloret.

Por él, su padre, don José Pernas Peña; don Braulio Alfageme, don Rafael Pérez Blanco, don Vicente de Miguel y sus hermanos don José María, don Vicente, don Luis y don Desiderio Pernas Martínez Feduchi.

La distinguida desposada vestía original modelo en organza satinada natural, con bordes en el velo y falda del traje de flores.

Terminada la ceremonia religiosa, que revistió gran brillantez, en el jardín del claustro del templo le fue servido a la selecta concurrencia un espléndido cóctel-buffet por Jockey.

Los nuevos señores de Pernas han marchado en largo viaje de bodas por distintas capitales de España y norte de Europa.

Enlace Ponce de León y Martínez-Ricoy y de Borbón

En la iglesia parroquial de San Jerónimo el Real han contraído matrimonio la señorita Marina Ricoy y de Borbón con don Juan Ponce de León y Martínez.

Bendijo la unión el abad mitrado del Valle de los Caídos, Dom Justo Pérez de Urbel.

Fueron apadrinados por sus altezas reales los condes de Barcelona, representados por don Juan José Ricoy y de Borbón, hermano de la novia, y por la madre del contrayente, doña Gloria Martínez Molíns.

Firmaron el acta matrimonial ante el representante del juez, por delegación, don José Luis Ponce de León Billoso, por ella, S. A. R. el infante don Luis de Baviera, S. A. don Alfonso de Borbón, los marqueses de Villamantilla de Perales, Revilla Matonte y Gauna, don Francisco de Borbón y de Borbón, don Alfonso de Altra y de Borbón, el general Fernández Maqueira y de Borbón, don José Antonio Martínez del Campo Alvarez, don Engenio Calderón y Montero-Ríos, don José Ramón Fernández Bugallal, don Jesus Abreu y don Fermín Borrás.

Por él, su padre, don Luis Ponce de León Cabello; el duque de Veragua, don Nicolás Franco Bahamonde, el general don José Salgado, don Pedro Flórez-Estrada, don José Calabuig de Mazarredo, don José Salgado Martínez, don Fernando Redondo Martínez, don José Luis Mosquera, don Pedro Fontanilla, don Alejandro Madrid y don José Gutiérrez.

En el jardín del claustro del templo se sirvió un exquisito cóctel-lunch por San Jorge, con la maestría y cortesía características en su director, Antonio Márquez.

Enlace García Martín - Llorente Martínez

En la iglesia parroquial de San Jerónimo el Real se ha celebrado el matrimonio de la bella señorita María del Carmen Llorente Martínez con don Angel García Martín.

Bendijo la unión el señor cura párroco del templo, quien pronunció emotiva plática.

La gentil desposada, que vestía elegante traje de shangtung natural y tocado de flores sujetando el amplio velo de tul ilusión, entró en el templo, a los acordes de la «Marcha nupcial», del brazo de su hermano, padrino de boda, don Tomás Llorente Martínez. Seguíales el novio, que daba el suyo a su hermana y madrina, señorita Manolita García Martín, que lucía elegante «toilette».

Ante el representante del Juzgado firmaron el acta matrimonial como testigos, por ella, don Angel Mazón, don Antonio Escolano, su hermano político don Manuel Sánchez-Toboso y su hermano don Guillermo Llorente Martínez.

Por él, su padre. don Juan Manuel García Sanz; sus tíos don Antonio García Sanz y don Jerónimo Martín y don Francisco Rodríguez Lozano.

Los distinguidos invitados fueron espléndidamente obsequiados en los salones del templo con un espléndido cóctel-lunch servido por Perico Chicote.

La feliz pareja visitará en largo viaje de bodas distintas capitales.

TELEFONOS DE "ARRIBA": 235 06 40 Y 235 22 40

Dos éxitos informativos de «La Voz de Levante»

Recientemente, y merced a la sagacidad del informador de «La Voz de Levante» Vicente Mauri, han sido ofrecidos a la escucha de esta popular emisora valenciana de la REM dos reportajes-entrevistas del mayor interés informativo.

Uno con doña Consuelo Gómez Montoro, que fue de niña modelo del gran pintor valenciano Joaquín Sorolla, y uno de los cuadros que pintara dicho maestro figura en el sello de Correos de 80 céntimos que está en circulación, perteneciente a la serie del célebre pintor. En dicha entrevista se insertaron matices muy interesantes de la vida artística de Sorolla, sobre todo durante la época que pudiéramos denominar «al aire libre», teniendo como fondo el Mediterráneo y como temas la mar y los pescadores.

Otro reportaje se centró en el combatiente de las campañas de Filipinas y Cuba don Antonio Gregori, residente también en el barrio del Cabañal de Valencia, quien a través de este reportaje-entrevista, y en lengua vernácula, hizo sentidas manifestaciones de las calamidades pasadas por nuestras tropas en defensa de aquellas tierras. Las anécdotas relatadas pusieron el tono simpático a la información.

TARIFA REDUCIDA EN LOS MICROBUSES URBANOS DE MADRID

A partir del próximo día 28 de mayo, los conductores de los microbuses de las líneas urbanas de TRAINCO, S. A., tendrán a disposición de los usuarios los talonarios de tarifas reducidas, valederos para el próximo mes de junio, al precio de:

— Talonarios de 25 viajes, 87,50

es decir, a un precio unitario de viaje por pesetas 3,50 (tres pesetas con cincuenta céntimos).

TRAINCO, S. A.

SOLUCION AL CRUCIGRAMA CIRCULAR

De izquierda a derecha.—1: Ca- ros.—2: Tinas.—3: Metal.—4: To- dos.—5: Ginés.—6: Pinar.—7: Pe- ces.—8: Nalón.—9; Labor.—10: Vo- tar.—11: Rapaz.—12: Cadís.—13: Todas.—14: Palos.—15: Capaz.—16: Colin.—17: Tapar.

De derecha a izquierda.—1: Ca- las.—2: Tapiz.—3: Miran.—4: Te- nor.—5: Gotas.—6: Pidas.—7: Pinol. 8: Nenes.—9: Lacas.—10: Valer.— 11: Robos.—12: Catón.—13: Capaz. 14: Podar.—15: Cádiz.—16: Calas.— 17: Topos.

SOLUCION AL PROBLEMA DE AJEDREZ

No 1... DxP+?; 2DxD, TxD; 3T(1R)-7R, y las blancas ganan.

No 1... TxpCR?; 2TxA+, DxT; 3DxT y gana.

Sino que el negro jugó:

1... D-2D!!, y las blancas se entregaron.

Si hubieran jugado 2TxD, T-7A + +.

Si 2T-3A, DxD.

Si 2pxC, Dxp+; 3R-1C, D-8T+ +.

LA PELICULA QUE USTED ESPERABA

con la colaboración de Lana TURNER • Cliff ROBERTSON • Hugh O'BRIAN • Ruth ROMAN y Stefanie POWERS en "La chica de Fuera"

CEPICSA

MIL CARAS TIENE EL AMOR

DIRECTOR: ALEXANDER SINGER
PRODUCIDA POR JERRY BRESLER
(EN COLOR)

Vestuario EDITH HEAD para LANA TURNER: un millón de dólares

SE CASO CON EL POR SU APOSTURA, Y EL CON ELLA POR SUS MILLONES... MIENTRAS EL TERCERO EN DISCORDIA SIGUE ATENTO AL JUEGO, POR SI A SU COMPAÑERO LE TOCA PERDER Y EL PUEDE AUN GANAR ALGO

Ayuntamiento de Madrid

TVE
OTRA VEZ GIBRALTAR

Ver televisión a diario y todos los espacios posibles, es tarea ardua no fácil de hacer compatible con otras ocupaciones, aunque sean de la misma naturaleza profesional. En cualquier caso hay que ir y volver al periódico o allí donde se precisa nuestra presencia y entre tanto TVE sigue funcionando y puede uno perderse lo mejor. El espacio «A toda plana» por su carácter netamente informativo y porque suele estar muy bien hecho, procuro no perdérmelo. Interesa y enseña. Ignoraba, como ocurre siempre a todos los espectadores, qué reportajes se iban a exhibir. Acuciado por la prisa entré en el primer bar que hallé a mano, por no perder más tiempo en llegar al periódico. Al entrar en el establecimiento escuché una exclamación en boca de los clientes: «¡Gibraltar, otra vez Gibraltar, como en "Encuesta".»

Las gentes se agolpaban, abandonando sus más alejadas posiciones ante el televisor, unos de pie, otros sentados y todos en silencio. Un camarero subió el volumen del sonido. Parecía que estábamos oyendo una misa con devoción y recogimiento. Federico Gallo hablaba con su habitual dominio del lenguaje y con su clara voz impregnada de un cierto matiz emocionado. La cosa no era para menos. Nos ofrecía un gran reportaje sobre Gibraltar entrevistando a personalidades de más acá y de más allá de la «frontera» gibraltareña. Las cámaras nos ofrecían, al tiempo, caras y paisajes. La pelada roca con postura de león en acecho, la tierra neutral, la robada, la dentada desde el tratado de Utrech, los establecimientos en el centro de la ciudad con nombres españoles —Manolo, Sevilla—. Las autoridades llanitas se quejaban de que se dispusiera algo sin contar con ellos, que son en su sentir o en su decir los que cuentan. «¡Monos, más que monos! —exclamó un espectador—, ¿por qué televisión nos da vuestras opiniones?» Pero luego escuchamos todos las del señor Martín Gamero, tan objetivas, tan serenas y tan esperanzadas por el peso de la razón y la justicia. Una vez más TVE prestaba a España un gran servicio.

Juan CANALES

PROGRAMAS PARA HOY

SOBREMESA

1,45 CARTA DE AJUSTE. «Concierto número 2 en si bemol», de Brahms
2,00 Presentación y avances.
2,05 MUSICAL 14,05.
Un programa sin complicación para la sobremesa del sábado.
Dirección y realización: Enrique Martí Maqueda.
2,50 EL TEATRO, por Enrique Llovet.
3,00 TELEDIARIO.
3,20 FIN DE SEMANA.
Un espacio compuesto por diversas secciones especializadas.
CAZA: Fernando Huerta.
PESCA: Fernando Junco.
DEPORTES NAUTICOS: Carlos Conejero y Luis Ayesta, presentadores.
Textos: Guillermo Rancés.
CONCURSO FOTOGRAFICO, dibujos: Guillermo Summers.
Presentadora: Marisa Medina.
Dirección y realización: Domingo Almendros.
3,40 EDICION ESPECIAL.
Espacio informativo.

TARDE

4,00 SESION DE TARDE presenta «El Virginiano».
Hoy: «El gran negocio».
Llega a Medicine Bow, invitado por el juez Garth, el joven heredero de unas propiedades que el juez tiene alquiladas, ya que lindan con las suyas. Es un hobbre joven, que ha viajado mucho.
Director: Earl Bellamy.
Intérpretes: Lee J. Cobb, Roberta Shore y Ricardo Montalbán.

JUVENIL

5,29 SOLO PARA MENORES presenta «Empezando por muy poco».
Guión original de Jesus Urteaga y Manuel Aguado.
Intérpretes: Jaime Rodríguez, Carmelo Juan Vilches, Magda Rotger, Adolfo del Río, Julián Valero, Javier García, Fernando Valero y Javier Barquín.
Dirección y realización: Manuel Aguado.
6,00 ESCUELA DE CAMPEONES.
Un programa de Castanyer y Municio, dirigido por Capella.
6,20 CESTA Y PUNTOS.
Concurso cultural de Televisión Española para los muchachos de toda España.
Presentador: Daniel Vindel.
Guión: Enrique Domínguez Millán.
Realización: Manuel Ripoll.
7,00 EL RINCON DE LOS CHICOS.
7,15 CINE JUVENIL.
7,30 VIAJE AL FONDO DEL MAR presenta «El asesino».
El nombramiento de un nuevo secretario de Defensa de los Estados Unidos crea al almirante Nelson una serie de problemas, ya que intenta hacer ver a los responsables del país lo peligroso que sería el nombramiento de esta persona para la seguridad del Estado, dadas sus conexiones con agentes comunistas.
Intérpretes: Richard Basehart y David Hedison.
Director: William Welch.

NOCHE

8,30 ¿QUIEN DICE LA VERDAD?
Concurso para los aficionados a descubrir pequeños misterios.
Presentador: Juan Antonio Fernández de Abajo.
Realizador: Juan Manuel Soriano.
9,00 DIBUJOS ANIMADOS.
9,15 TELECRONICA, espacio informativo.
9,29 Avances.
9,30 TELEDIARIO.
9,45 Avances.
9,47 LA PEQUEÑA COMEDIA, de Víctor Ruiz Iriarte.
Un espacio dirigido y realizado por Pedro Amalio López.
10,30 NOCHE DEL SABADO presenta un programa de variedades en el que actúan Ray Anthony y su gran orquesta Atracción, Larry Adler, el armónico; Los Yorsis, Susan Maughan, Patrick Yack, Los Holandeses Voladores y El Ballet de Gisa Geert.
Realizador: J. María Quero.
Director: Ricardo Arias.
11,45 LOS INTOCABLES presenta «La banda de los tres Estados». 1934: En su lucha constante contra el crimen, «Los intocables» persiguen a una banda de atracadores dirigida por un inhumano asesino.
Intérpretes: Robert Stack y William Bendix.
Director: Allen H. Miner.
(Autorizada para mayores de catorce años.)
0,45 TELEDIARIO.
0,55 El alma se serena. El programa de mañana. Meditación.
1,00 Cierre.

SEGUNDO PROGRAMA UHF

8,45 CARTA DE AJUSTE.
9,00 Presentación.
9,02 SECUENCIA presenta James Stewart.
Una semblanza del actor norteamericano protagonista de films como «El séptimo cielo», «Flecha Rota», «¡Qué bello es vivir!, «Cuidado con los inspectores», «Dos cabalgan juntos», etc., de las que se ofrecerán secuencias. El intérprete inolvidable de otras tantas películas que se recordarán a lo largo del espacio.
Dirección y guión: Juan Munso Cabus.
9,30 TELEDIARIO.
9,47 ENIGMA presenta «La última oportunidad».
Francia 1943, en plena guerra europea. La llegada de un enlace inglés pone en grave peligro su vida y la del jefe del Maquis, que son hechos prisioneros por los alemanes. Sólo una intervención exterior puede darles una última oportunidad.
Director: Leon Benson.
Intérpretes: Barry Sullivan y Suzanne Cramer.
(Autorizada para mayores de dieciocho años.)
10,45 NOVELA presenta «El casamiento», de Nicolás Gogol.
Guión, dirección y realización: Víctor Vadorrey.
(Emitida en la emisión de Sobremesa de lunes a viernes en el Programa Nacional.)
0,30 Cierre.

RADIO

LA VOZ DE MADRID

7,25: Apertura. Sumario.—7,30: La primera cita.—8,30: Club de amigos.—9: Radiosistema (en cadena).—9,30: Aquí y ahora.—11,25: «Como una lágrima» (serial).—11,45: Países y canciones.—12: Angelus.—12,02: Altavoz musical.—12,35: Cita en la mañana.—13,03: Radio ilusión.—13,28: Calle de Alcalá por Pedro Saez.—14,11: Una opinión, por Torres Padial. — 14,21: Microdisco.—14,30: Conexión con Radio Nacional.—14,50: Impacto musical. — 14,55: Automotodeporte, por «Raf». — 15,05. Agenda financiera.—15,09: Diálogos de sobremesa, por Torres Padial.—15,19: Concierto de la tarde.—15,50: La voz del taxista, por Angel Soler.—16,30: Regalo sorpresa. 16,50: Ha salido «La Voz de Madrid». 17,01: Teleobjetivo (en cadena). — 17,26: Consultorio femenino. — 17,55: Minutos femeninos.—18: Café de las seis, por Angel Soler.—18,30: Autógrafo musical, por Encarnita Sánchez.—18,58: Esto es España, señores, por Encarnita Sánchez.—20: Madrid espectáculo, por Eduardo Alarcón. — 20,20: La nueva ola musical.—20,45: Exitos (novedades musicales). — 21: Radiosistema. — 21,35: Radiodeporte, por Matías Prast.—21,50: La voz de la Fiesta. — 22: Conexión con Radio Nacional.—22,18: La anécdota diaria, por Rafael Bravo Morata.—22,19: Los colegios programan. Programa extraordinario fin de curso, en el auditórium. — 24,01: España de noche.—4: Sumario. Cierre emisión.

NACIONAL

8: Diario hablado de Radio Nacional.—8,23: Desfile de melodías (Juan María Mantilla).—8,45: Los sábados, consulta (doctor Aparicio).—9,13: Concierto (G. A. Alonso).—10.08: Alimentación.—10,23 La España que trabaja. — 11,08: La música de la semana (A. Alfonso). — 12,10: La revista (J. Trenas).—13,08: Música ligera en Radio Nacional.—13,30: Cantando en español (M. M. Vigo).—14: Madrid, hora cero y Ultima hora de la actualidad.—14,30: Diario hablado de Radio Nacional.—15: Fin de semana en España (A. Gabrieli y L. del Olmo).—18,05: Primera conexión con la plaza de toros de Madrid (F. Sánchez Aguilar).—18,08: Parque infantil (F. López).—19,05: Segunda conexión con la plaza de toros de Madrid.—19,08: Aventura en los cielos. 19,30: El oyente gana (J. L. Fernández de Sevilla).—20,05: Tercera y última conexión con la plaza de toros de Madrid. — 20,08: La hora joven (J. Mayor de la Torre).—20,30: Una voz para un libro (J. L. Fernández Rúa). — 21,08: Voces de siempre (C. Robles).—21,30: Radio gaceta de los deportes.—22. Diario hablado de Radio Nacional.—22,25: Suplemento de «Clarín» (R. Campos de España).—22,30: Cinco siglos de música holandesa.—23. Gran familia.—0,13: La orquesta y su evolución (Odón Alonso).—1: Ultimo Diario hablado de Radio Nacional.

MADRUGADA

5,08: Buenos días, amigos (M. Méndez).—6,08: La hora frontera.—7,08: Programa número 3

Desde las dos hasta las cinco de la madrugada, por la misma longitud de onda, se transmite sin interrupción el Circuito Nocturno de Radio Nacional, a base de música y noticias.

Coincidiendo con todas las horas, servicios informativos.

7 FECHAS
EL SEMANARIO DE LOS ESPAÑOLES

MADRID

6,45: Bachillerato radiofónico.—7,30: Buenos días con música.—8: Matinal Cadena SER.—10: Gran Vía, el programa para las amas de casa, por Juan de Toro.—12,35: Tabarca, kilómetro 13, por Miguel de los Santos.—13: La hora 13, por Tomás Martín Blanco.—14: Puerta del Sol, por José Luis Pécker.—14,30: Noticiario de Radio Nacional de España.—14,45: Cosas que pasaron.—14,46: Actualidad cinematográfica.—14,50: Un tema por Ella Fitzgerald.—14,53: Siguiendo los deportes, por Quilates.—15: Aquellos tiempos del cuplé, por Eduardo Vázquez, con los popularísimos doña Clotilde y don Ramón.—15,30: Madrid espectáculo.—16,15: Los violines de Werner Müller.—16,30: Madrid, fin de semana.—17: Carrera de éxitos, el programa musical de Miguel de los Santos.—18,28: El tiempo, por Mariano Medina.—18,30. Todo para los chicos, por Joaquín Peláez.—19: Escenas cumbres de los fuera de serie.—19,15: Crítica de libros.—19,20: Crítica de cine.—19,25: Puente musical.—19,30: Hicieron época.—19,45: Reportajes de la inauguración de la Feria del Libro, por Manuel Amado.—20: El pequeño musical, por Tomás Martín Blanco.—20,15: Las mejores canciones.—21: Mundorama, por Alberto Oliveras.—21,15: A Londres con Fundador.—21,30: «Peter Gay» (novela de aventuras).—21,56: Comentarios deportivos, por Gilera.—22: Noticiario de Radio Nacional de España.—22,15: Don disco, por Pepe Paláu. — 22,30: Desde mi butaca.—0,0: La hora cero. 0,30: Club de oyentes.—1: Edición de madrugada.—1,15: Madrugada en Radio Madrid, presentada por Joaquín Prat.—4: Cierre de la emisora.

CENTRO

7: Apertura. — 7,03: Cantando al despertar.—7,20. Correo de alcance.—7,25: Hoy nos da los buenos días... Cliff Richard.—7,40: Luz verde para el optimismo. — 8,40: Pasodobles.—8,50: Bolero de ayer.—9: Noticiero.—9,05: Cantantes españoles.—9,15: Felicidades.—10: Noticiero.—10,05: Discos al azar.—11: Noticiero.—11,05: Cita con la calle.—11,30. Concierto ligero.—12: Noticiero.—12,05: El tiempo. — 12,10: Exitos de festivales.—12,25: El verano, la música y Formentor. — 12,30: Conjuntos hispanoamericanos.—12,45: Grandes orquestas.—13: La Bolsa.—13,02: Radio variedades.—13,30: Noticiero sindical.—13,32: Paseo del Prado.—14,10: Cita con los famosos.—14,30: Diario hablado de Radio Nacional.—14,45: Novedades musicales.—15: El chism del día, por Pedro Llabrés.—15,05: Orquestas en la sobremesa.—15,35: Paseíllo. Crónica taurina.—15,30: Estrellas de... Sudamérica. — 15,45: Canciones de siempre.—16: Batuta mágica.—16,30: La música y ellas.—17: Noticiero.—17,05: Fragmentos de zarzuela.—17,20: Festival de jazz.—17,40: Rueda de canciones.—18: Concierto en las ondas.—19: El álbum de los recuerdos.—19,30: Evocación de España.—20: Mundo deportivo.—20,05: Bailando entre dos luces.—21: Noticiero sindical.—21,05: Figuras españolas de la canción.—22: Diario hablado de Radio Nacional.—22,15: Novedad musical.—22,20: Faseíllo. Crónica taurina. 22,22: Luces de la ciudad.—23: Club Centro.—24: La hora azul.—0,55: Lectura de programas y cierre.

JUVENTUD

Además de la programación musical que con el título de «Ritmo joven» se emite a lo largo del día, y de la información internacional, nacional y local, y los servicios horarios y meteorológicos que se dan cada hora, se presentan las siguientes audiciones:

9: Apertura y presentación.—9,05: Bachillerato radiofónico (tercer curso). — 12,07: Cita en la mañana. — 13,05: Cita en F. M. (musical de Juan Vives).—13,35: Panorama municipal y de tráfico, por Rafael Pujol.—13,52: Radio gaceta de Madrid (primer servicio informativo de la emisora).—14: Galería musical (novedades del disco).—15: Panorama deportivo, de A. López Peña.—15,30: Panorama cinematográfico, por E. A. Ruiz Butrón.—16,30: Panorama teatral, por Serafín Adame.—17,05: En F. M. suena mejor (novedades y noticias del disco, por Roberto Baci).—17,30: Panorama bibliográfico, por Javier Basilio.—17,35: Club 66 (discos dedicados).—19,30: Panorama juvenil, por Javier Basilio.—19,45: El rosario en familia (charlas religiosas y rezo del sento rosario por el reverendo padre Luis García). — 20,30: Club juvenil F. M. (discos para los socios de la emisora).—21,30: Panorama deportivo (segunda edición), por A. López Peña e Ignacio de Jesús.—22,30: Panorama de actualidad, por Julio Paniagua.—22,35: Ritmos y noticias.—23: Radio gaceta de Madrid (segundo servicio informativo de la emisora).—23,05: Festival de música argentina (la música y el teatro en la Argentina).—24: Despedida y cierre.

Excma. Diputación Provincial de Madrid

En el «Boletín Oficial de la Provincia» del día 23 de mayo de 1966 se anunció subasta para las obras de Clínica y casa de Médico en el pueblo de Villalbilla, por el precio tipo de 350.000 pesetas. El plazo para la presentación de plicas es de veinte días hábiles a partir del 24 de los corrientes, y podrá realizarse en la Sección de Cooperación, calle García de Paredes, 65. La apertura de plicas será el día en que se cumplan los veintiuno. El pliego de condiciones y proyecto están de manifiesto en la Sección indicada.

Madrid, 24 de mayo de 1966.—El Secretario (firmado), **Sinesio Martínez y Fernández-Yáñez.**

Ayuntamiento de Madrid

GACETILLAS

SAN SEBASTIAN DE LOS REYES

Domingo 29 de mayo, a las seis de la tarde. Seis novillos de Eugenio Lázaro Soria (Madrid), para

SANTIAGO GARCIA

(de Colmenar Viejo)

ADOLFO ROJAS

(triunfador del pasado domingo, donde cortó cuatro orejas),

GERMAN URUEÑA

(de Bogotá (Colombia), nuevo en esta plaza).

TAQUILLAS: Bar Club. Victoria, 4 (teléfono 2222293).

AUTOBUSES: Juan de Austria, 18, y Plaza de Castilla, en servicio continuo (Teléf. 2574590.)

MUSICA

III FESTIVAL DE LA OPERA. PROMOCION Y DIRECCION TECNICA: FESTIVALES DE ESPAÑA

Con la colaboración de Asociación Amigos Opera, Ayuntamiento de Madrid y Sociedad General Autores. Sucesivos programas: Sábado 28: **«Boris Gudunov»** (Mussorgsky). Martes 31: **«Cosi Fan Tutte»** (Mozart). Jueves 2 junio: **«Rigoletto»** (Verdi). Domingo 5: **«El retablo de Maese Pedro»** (Falla) y **«Goyescas»** (Granados). Localidades: taquilla teatro Zarzuela. Información: Festivales de España.

BORIS KRISTOFF, EL MEJOR BAJO DEL MUNDO

En **«Boris Godunov»**. Doscientos cincuenta intérpretes. Orquesta Sinfónica Radio Televisión Española, Coro «Santo Tomás de Aquino», Escolanía. Director: Semkov. III Festival de la Opera. Teatro de la Zarzuela. Sábado día 28, 21,30 en punto.

III FESTIVAL DE LA OPERA

Avisos importantes

Quedan anulados invitaciones y pases. Las funciones de ópera comenzarán exactamente a las horas anunciadas. Después de iniciado cada acto no se permitirá el acceso a la Sala. Se ruega etiqueta o traje oscuro.

TEATROS

ALCAZAR. — (2212252.) 7 y 11: Compañía de revistas Zorí-Santos, en El guardia y el taxista. (¡Fabuloso éxito!)

ARLEQUIN. — (San Bernardo, 5.) (Teléfono 2475131.) 7 y 11: Arturo Serrano presenta un éxito cómico extraordinario: Víspera de domingo (Lo mejor y más atrevido de Alfonso Paso.)

BEATRIZ. — (Teléfono 2253108.) (Nacional de Cámara.) 7 y 11: El amante y El montacargas (de Harold Pinter). (Dirección: Daniel Bohr.) Venta de localidades, en taquilla, para días sucesivos. (Ultima semana por fin de temporada.)

BELLAS ARTES. — (2324437.) (Director: José Tamayo.) 7 y 10,45: Milagros Leal, en La Celestina (de Rojas; revisión, Alejandro Casona). José Rubio, Esperanza Grases, María José Goyanes y Gabriel Llopar (en «Sempronio»). (Dirección escénica: José Osuna.) (Dos últimos días.)

CALDERON. — 7, 10,45 (Compañía de revistas Tony Leblanc.): Yo me llevo el gato al agua. (Despáchanse con cinco días, sin aumento.)

CLUB. — (Bajos Palacio de la Música.) 7, 11: Lina Canalejas y Pastor Serrador, en Mayores con reparos (de Juan José Alonso Millán). (El mayor éxito de la temporada. 1.000 representaciones en España.)

COMEDIA. — 7 y 11: Una comedia musical interpretada y dirigida por Alberto Closas, con Conchita Velasco, El cumpleaños de la tortuga. (Hoy, 251-252 representaciones.) (Cuatro últimos días.)

COMICO. — 7, 11 (Compañía Manolo Codeso.): Yo quiero o Andanzas de un pobre chico (de don Carlos Arniches; homenaje a su centenario). (¡Divertidísima!)

ESLAVA. — (2311964.) 7 y 10,45: Compañía Paco Martínez Soria. Cinco últimos días de Bonaparte quiere vivir tranquilo (en versión libre de José María Pemán; original de Forzano; traducción, Francisco Abril). Viernes día 3: Estreno de la nueva versión de La tía de Carlos. (La más cómica de las interpretaciones de Paco Martínez Soria.) (Localidades a la venta para estreno y días sucesivos.)

ESPAÑOL. — 7 y 11: La dama duende (de Calderón de la Barca). Por María Fernanda d'Ocón, Antonio Ferrandis, Manuel Gallardo, Montserrat Carulla, Margarita García Ortega, Enrique Cerro, Joaquín Molina y Miguel Angel. (Dirección escénica: José Luis Alonso.) Horario de las funciones: Sábado, 7 y 11; domingo, 4 tarde (precios populares, 35 pesetas) y 7 tarde. (Dos últimos días.)

GOYA. — 7 y 11: Gran éxito de Andrés Mejuto y María Luisa Ponte, en El cuerpo (de Lauro Olmo). (Dirección: Julio Diamante.) (Dos últimos días.)

INFANTA ISABEL. — (2214778.) Todos los días, a las 7 y a las 11: Arturo Serrano presenta un gran éxito: Pecados conyugales. (Lo mejor de Juan José Alonso Millán.) («Uno de los mayores éxitos cómicos de los últimos años», Arcadio Baquero, «El Alcázar».)

LARA. — (2211631.) ¡Nueve meses de éxito! (Compañía Alejandro Casona.) 7 y 11: Ismael Merlo, Josefina Güell, en Las tres perfectas casadas (de Casona). Con Rafael Navarro (Dirección: Cayetano Luca de Tena.) (¡Hacia las seiscientas representaciones!)

LATINA. — (Revistas Colsada.) 7 y 11: Nueva compañía Ingrid Garbo, Luis Cuenca, Pedro Peña, «ballet» ruso Dimitri Konstantinov: Las noches de Herodes.

MARAVILLAS. — 7 tarde y 11 noche: Esperanza Roy presenta compañía revistas Antonio Casal y Alfonso del Real, en ¡Usted sí que vale! (Actuación Hiram's «ballet».)

MARIA GUERRERO. — (2317694.) 6,45 tarde y 10,45 noche: Homenaje a don Ramón del Valle-Inclán en el primer centenario de su nacimiento, con Aguila de blasón. (Dirección: Adolfo Marsillach.) Horario de las funciones: Lunes y martes, 6,45 tarde; sábado, 6,45 tarde y 10,45 noche; domingo, 4 tarde (función popular, 35 pesetas) y 7 tarde. (Por la longitud del espectáculo se suplica la puntual asistencia.) (Cuatro últimos días.)

MARQUINA. — (Prim, 11.) (Teléfono 2318467.) ¡Sexto mes triunfal! 7 y 11: Compañía Amparo Soler Leal-Guillermo Marín, en La zapatera prodigiosa (de Federico García Lorca). (Dos últimos días.)

REINA VICTORIA. — ¡Hacia las dos mil representaciones! 7 y 11: Carlos Larrañaga, en La tercera palabra (de Alejandro Casona). (¡Un éxito sin precedentes!)

VALLE-INCLAN. — (Torre Madrid.) (2411389.) 7 y 11: Juan Carlos Victorica presenta a Carla Cristi y Agustín González, en El cepillo de dientes (de Jorge Díaz). (Dirección: Rubén Benítez.)

ZARZUELA. — III Festival de la Opera de Madrid. Hoy, 21,30 horas, decimotercera representación (abono C): Boris Gudunov (Mussorgsky). Intérpretes: Boris Kristoff (bajo), Annamaría Canali (mezzo-soprano), Giorgio Tadeo (bajo), Carlos Badioli (bajo), Biancamaría Casoni (mezzo-soprano), Renato Ercolani (tenor), Mario Guggia (tenor), Reyes de Gabriel (soprano), Stefanía Malagú (mezzo-soprano), Leonardo Monreale (bajo), Franco Ricciardi (tenor). Coral Santo Tomás Aquino. «Ballet» teatro Zarzuela. Orquesta Sinfónica Radio Televisión Española. (Director: Jerszy Semkov.) (Localidades: Taquilla teatro Zarzuela. Se ruega etiqueta. Rigurosa puntualidad. Información: Festivales de España.) Martes 31: Cosi Fan Tutte (Mozart).

CIRCO

CIRCO ATLAS. — (Instalado Plaza Castilla, junto Metro.) (Teléfono 2794476.) 7,15 y 11: El Fabuloso Mundo del Circo. ¡¡Veintitrés días de éxito clamoroso!! Apresúrese a sacar las localidades. Sólo quedan cinco únicos días del circo de la pista gigante de las maravillas. Veinticinco atracciones de verdadero y auténtico circo y los más célebres payasos españoles Hermanos Tonetti, circo ecuestre y fieras. ¡Elefantes!, ¡caballos!, ¡tigres!, ¡leones en ferocidad!, Ultimos días del Circo Atlas. Mañana domingo, 4,15 tarde: Gran función infantil.

CIRCO DE FRANCIA. — (Teléfono 2544683.) (Instalado en la avenida del Generalísimo, frente Estadio Bernabeu.) 7 tarde y 10,45: ¡Excepcional programa internacional de circo y fieras. La emocionante pantomima Ben-Hur, con las espectaculares carreras de cuadrigas. ¡Leones!, ¡tigres!, ¡panteras!, ¡elefantes!, ¡caballos!, ¡poneys!, ¡trapecistas en avión!, ¡el gran cómico Zavatta!, ¡los famosos payasos Emi, Goty y Cañamón!, ¡The Austin Clowns!, ¡los veinte saltadores del desierto!, ¡The Marcelle, acróbatas cómicos! Todos los días, funciones 7 tarde y 10,45. Jueves, función especial, 4,15 tarde. (Servicio especial de autobuses a la salida del circo.) (Gran Parque Zoológico; visita permanente desde las 11.) (Venta de localidades, con cinco días, en taquillas caravanas del circo, desde las 10 de la mañana.) Mañana domingo, 4,15 tarde, función especial.

CIRCO PRICE-HALL. — (Teatrorama.) (Teléfono 2314607.) ¡Exito como no se recuerda! 6,45 y 10,45: Feijoo y Castilla presentan a la gran estrella del cine Marujita Díaz, en el fabuloso espectáculo musical De Madrid, al cielo. (¡Fastuosa presentación!) Con Angel de Andrés, Javier Fleta, Eva Miller, Sánchez Polack «Tip» y más de 150 artistas. (Apto.) (Localidades con cinco días, sin aumento.)

CINE INFANTIL

GRAN VIA. — 4,30 tarde (sesión especial infantil): La barrera. (Precios: 14 y 20 pesetas.)

IBIZA. — 4 tarde (sesión especial infantil): Quesos y besos. (Precios: 8, 6 y 5 pesetas.)

MONUMENTAL. — Sesión especial infantil, 4: Las Estrellas. (Precios de las localidades: Butaca de patio, 11 pesetas; sillones de entresuelo, 9, y sillones de principal, 7.)

ORAA. — 4 tarde (sesión especial infantil): Quesos y besos. (Precios: 8,50 y 7 pesetas.)

PAZ. — 4,30 (sesión especial infantil): Tom y Jerry, Tercer Festival. (Butaca, 20 pesetas.)

SAN BLAS. — (2042432.) 4 (infantil): Un espía en Hollywood. (Tolerada.) (Butaca, 7 pesetas.)

TOLEDO. — Hoy (función especial infantil): Pánico en Bangkok. (Precio: 4 pesetas.)

VALLEHERMOSO. — 4: Los mongoles. (Color.) (Tolerada.) (Butaca, 6 pesetas.)

VENECIA. — 4 tarde (sesión infantil): El Zorro en peligro. (Precio: 7 pesetas.)

VERGARA. — 4: Dallas, ciudad fronteriza. (Tolerada.) (Butaca, 8 pesetas.)

VERSALLES. — (2791077.) 4 (infantil): Un espía en Hollywood. (Tolerada.) (Butaca, 9 pesetas.)

CINES

ALBENIZ - CINERAMA. — 5,30 y 9,30: La historia más grande jamás contada. (Technicolor. Cinerama apto todos los públicos.) Dado el largo metraje del programa se ruega puntualidad. Domingos y festivos, 10,45 mañana, función especial. (Ultimas semanas.)

ALCALA-PALACE.—Un lugar llamado Glory.

ALCANTARA. — 5,30: Odio en los bosques, El gigante del valle de los reyes.

APOLO.—Teléfono rojo y Ninette y un señor de Murcia.

ARGUELLES CINEMA. — El más «chic». 7, 10,30: Campanadas a medianoche. (Un film de Orson Welles.)

ASTUR.—Trampa secreta y Escuadrón 633.

AVENIDA. — (2217571.) 7 y 10,30: Flynt, agente secreto (James Coburn, Lee J. Cobb). (Cinemascope, color de luxe.) (Sexta semana.)

AZUL.—Un demonio con ángel y Ella y sus maridos

BAHIA.—El mundo de la risa y La ciudad sumergida.

BARCELO. — 7, 10,30: Guerra secreta (Henry Fonda, Vittorio Gassman, Annie Girardot).

BECERRA.—Brigada 21.

BECQUER.—Teléfono rojo y Ninette y un señor de Murcia.

BELLAS ARTES.—Un dólar agujereado.

BENAVENTE. — 10: Escuadrilla de vuelo, Querida Brigitte (Color.) (James Stewart). (Catorce años.)

BENLLIURE. — 7, 10,30: Guerra secreta (Henry Fonda, Vittorio Gassman, Annie Girardot).

BILBAO.—Espuelas negras.

BRISTOL.—Rica, guapa y casadera y Un dólar agujereado

BULEVAR.—La ciudad sumergida.

CALIFORNIA.—Los jóvenes salvajes y El noviazgo del padre de Eddie.

CALLAO. — 7, 10,30: Lady L. (Sofía Loren, P. Newman, D. Niven).

CANCILLER. — ¿Hacia el fin del mundo?

CANDILEJAS.—El terror de las chicas y Zorba el griego.

CAPITOL. — 7 y 10,30: En Andalucía nació el amor (Dianik, Juan Luis Gallardo, con la colaboración especial de Manuel Benítez «El Cordobés»). (Eastmanlor.) (Tolerada.)

CAPRI. — (2521069.) 4,30: La vida es magnífica y Recuerda.

CARLOS III. — ¿Hacia el fin del mundo?

CARLTON.—Cómo casarse con un primer ministro.

CARTAGO. — (2577023.) 7, 10,15: Zorba el griego (Anthony Quinn, Alan Bates).

CARRETAS. — 10 mañana: Tres sargentos bengalíes, El hombre del Cadillac.

CERVANTES.—La ciudad no es para mí.

CIUDAD LINEAL.—Este perro mundo y El tercer día.

COLISEVM. — 7, 10,30: Nuevo en esta plaza (Sebastián Palomo Linares). (Eastmancolor.) (¡Otro gran triunfo!)

CONCEPCION.—Trampa secreta y Escuadrón 633.

CONDE DUQUE.—El momento de la verdad.

CONSULADO.—¿Hacia el fin del mundo?

COPACABANA.—La furia de los jóvenes y Hagan juego, señoras.

CHUECA.—El coronel Von Ryan y Invitación a un pistolero.

DOS DE MAYO. — 4,30: Trampa secreta, Escuadrón 633. (Mayores de catorce años.)

EL ESPAÑOLETO. — (Fernández de los Ríos, 67.) 7 y 10,30: Un lugar llamado Glory (Lex Baker, Pierre Brice). (Eastmancolor.) (Mayores 14 años.)

ESFRONCEDA.—La ciudad no es para mí.

EUROPA.—Hagan juego, señoras y La furia de los jóvenes.

FANTASIO.—La ingenua explosiva.

FELIPE II.—¡Valiente marino! y El tren de las 4,50

FIGARO.—La ingenua explosiva.

FLORIDA.—Trampa secreta y Escuadrón 633.

FUENCARRAL. — 7, 10,30: Una dama entre vaqueros (James Stewart, Maureen O'Hara). (Panavisión. Technicolor.) (Tolerada.)

GALILEO.—El mayor espectáculo del mundo y Adorable salvaje.

GAYARRE.—Ladrones anónimos.

GRANADA.—Teléfono rojo y Ninette y un señor de Murcia.

GRAN VIA. — 7 y 10,30: Un lugar llamado Glory (Lex Baker, Pierre Brice). (Eastmancolor.) (Mayores 14 años.)

IBIZA.—La piel suave y Gángster a la fuerza.

IDEAL. — 4,30: Escándalo en la playa (Robert Cummings, Dorothy Malone). (Technicolor.) (Pases: 4,30, 6,30, 8,30, 10,30.)

INFANTAS.—La ciudad sumergida.

IMPERIAL. — 10 mañana: Complementos y Guerra secreta (Henry Fonda, Vittorio Gassman, Bourvil).

IMPERIO.—El Presidente y Una mujer de cuidado.

IRIS.—Samba y La verbena de la Paloma.

JORGE JUAN.—La ciudad sumergida.

KURSAL.—El arte de amar y Un dólar agujereado.

LIDO.—Su grata compañía y Un dólar agujereado.

LOPE DE VEGA. — 7, 10,30: Una dama entre vaqueros (James Stewart, Moureen O'Hara). (Tolerada.)

LUCHANA. — 7 y 10,30: Escándalo en la playa (Robert Cummings, Dorothy Malone). (Technicolor.)

LUX.—El favorito de la reina y Viento en Las Vegas.

MADRID. — 7, 10,30: Mirando hacia atrás con ira (Richard Burton).

MAGALLANES. — 4: Hagan juego, señoras (Eddie Constantine), y La furia de los jóvenes (R. Calhoun, Virginia Mayo).

MARVI.—Escándalo en la playa.

METROPOLITANO.—Julieta engaña a Romeo y El rey del juego.

MOLA.—Mirando hacia atrás con ira.

MONACO. — (Teléfono 2157499.) 4,30: Zorba el griego.

MONTECARLO. — 3,30: Trampa secreta y Escuadrón 633 (Cliff Robertson, George Chakiris). (Mayores catorce años.)

MONTERA. — La ciudad no es para mí.

MORASOL.—Julieta engaña a Romeo y El rey del juego.

MONUMENTAL. — Escuadrón 633 (Cliff Robertson, George Chakiris). (Mayores de catorce años.)

MURILLO.—El pistolero y Los vencedores.

MUÑOZ SECA. — (2315141.) 10: Hagan juego, señoras, y La furia de los jóvenes.

NARVAEZ.—La ciudad no es para mí.

NIZA.—Secuestro bajo el sol y Escándalo en Villa Fiorita.

ODEON.—El gran juego y Un dólar agujereado.

OPORTO.—Amor prohibido y Un dólar agujereado.

ORAA.—El favor y El nuevo caso del inspector Clouseau.

PALACE.—Ladrones anónimos.

PALACIO DE CINE —Zorba el griego.

PALACIO DE LA MUSICA. — 4,30, 7, 10,30: Campanadas a medianoche. (Un film de Orson Welles.)

PALAFOX.—Pampa salvaje.

PAVON.—Julieta engaña a Romeo y El rey del juego

PAZ. — 7 y 10,30: Cita en Paris (Ann Margret, Louis Jourdan). (Panavisión. metrocolor.) (Mayores dieciocho años.)

PEÑALVER.—El rey del juego.

PEZ.—Teléfono rojo y Ninette y un señor de Murcia.

PLEYEL.—Los invasores y Muere una mujer.

POMPEYA.—Ladrones anónimos.

POSTAS.—Teléfono rojo y Ninette y un señor de Murcia.

PROYECCIONES (Cinerama). — 6,30, 10: La carrera del siglo. (Technicolor.) (Apto para todos los públicos.) Mañana: Matinal, 11.

REX. — (2471237.) Continua de 11 a 6. Numeradas, 7 tarde, 10,45 noche: Un beso en el puerto.

RIALTO. — 7 y 10,30: La ingenua explosiva (Jane Fonda, Lee Martin).

RICHMOND.—Lady L.

RIVIERA.—Habitación para dos y Cañones en Batasi.

ROMA. — (2593863.) 4,30: Megatón ye-yé, Tarzán y su hijo. (Toleradas.)

ROSALES.—Ladrones anónimos.

ROXY «A».—¿Hacia el fin del mundo?

ROXY «B».—My Fair Lady.

SAINZ DE BARANDA.—Julieta engaña a Romeo y El rey del juego.

SAN CARLOS. — 5: Teléfono rojo y Ninette y un señor de Murcia.

SAN DIEGO — Gitana y Orden: FX-18 debe morir.

SAN MIGUEL. — 7, 10,30: El hijo del pistolero (Russ Tamblyn). Autorizada para todos los públicos.

SAN REMO.—Un fresco en apuros y Viento en las velas.

SOL. — 10 mañana: Este perro mundo y Préstame tu marido. (Ambas, color.)

SORRENTO.—El mundo de la risa y La ciudad sumergida.

TIVOLI.—Ladrones anónimos.

TORRE DE MADRID. — (2471657.) 7, 10,30: Cómo casarse con un primer ministro (Jean-Claude Brialy, Pascale Petit). (Techniscope. Eastmancolor.)

UNIVERSAL CINEMA. — Continua, 5,30: Zorba el griego (Anthony Quinn, Alan Bates, Irene Papas). (Cinemascope.)

URQUIJO.—Zorba el griego.

VALLEHERMOSO.—La ciudad no es para mí.

VELAZQUEZ.—Espuelas negras.

VERGARA.—Un dólar agujereado.

VERSALLES.—El millón de dólares y El tercer día

VICTORIA.—Un dólar agujereado.

VOZ. — (Alcalá, 184.) (2458299.) Continua desde las 5: Escándalo en la playa (Robert Cummings, Dorothy Malone). (Technicolor.)

VARIOS

CANAIMA.—Sala de fiestas.

CLUB AYALA.—Sala de fiestas.

CLUB MADISON.—Sala de fiestas.

CLUB VERSALLES.—Sala de fiestas.

FRONTON RECOLETOS. — 5,30: Sarasola I-Sarasola II; Razquin-Landa; Uriarte - Azurmendi; Ramondegui-Beitia; Ciganda - Salsamendi III; Ibero-Azcárate II-Tolosa. 10,45 noche: Ibarreta-Larrinaga; Juaristi-Carlos; Oroz III-Begoñés VII; Dúo-Alsúa.

MOLINO ROJO.—Sala de fiestas.

MOROCCO.—Sala de fiestas.

SULTAN.—Sala de fiestas.

TEYMA. — Tarde y noche, las mejores orquestas y atracciones.

YORK CLUB.—Sala de fiestas.

Ayuntamiento de Madrid