Arriba

Madrid, martes 13 de diciembre 1966

MAÑANA, REFERENDUM

DERECHO AL VOTO

Tienen derecho al voto todos los españoles mayores de veintiún años. Según el censo, 20 millones de votantes podrán ejercer este derecho el día 14 en el referéndum nacional.

DONDE SE VOTA

Las votaciones se efectuarán en los municipios en que estén censados los votantes. En caso de ausencia los interesados podrán ejercer su derecho de voto en el lugar en que se encuentren en la fecha del referéndum, reclamando un volante de la Junta Municipal del Censo del lugar de su residencia habitual.

RECLAMACIONES

Las reclamaciones por error en las listas del censo deben ser solventadas en las Juntas Municipales del Censo.

INCLUSION

La inclusión en el censo debe ser comprobada también en la Junta Municipal y en las Oficinas de Estadística de los Ayuntamientos.

DUDAS

Cualquier clase de duda podrá ser solventada personal o telefónicamente a las Oficinas siguientes

OFICINA CENTRAL: Plaza de la Villa, número 5. Teléfono 248 18 29.

CENTRO: Plaza Mayor, 3. Teléfono 221 00 60.
LA LATINA: Carrera de San Francisco, 10. Tel. 265 74 34.
UNIVERSIDAD: Alberto Aguilera, 20. Teléfonos 257 12 33 y 223 35 18.

CHAMBERI: Plaza de Chamberí, 4. Teléf. 224 66 53.
TETUAN: Bravo Murillo, 357. Teléfono 279 08 72.
CHAMARTIN: Avenida de Alfonso XIII, estación autobuses. Teléfono 259 08 62.

VENTAS: Bocángel, 2. Teléfono 255 10 33.
BUENAVISTA: Velázquez, 52. Tels. 225 41 32 y 275 61 00
RETIRO-MEDIODIA: Paseo del Prado, 30. Tel 239 02 45.
ARGANZUELA-VILLAVERDE: Ribera de Curtidores, 2. Teléfono 265 16 68.

CARABANCHELES: Plaza de Carabanchel, 1. Teléfono 228 89 34.

VALLECAS: Avenida de la Albufera, 34. Tel. 277 17 45.

FRANCO HABLA A LOS ESPAÑOLES

Ayer por la noche, a las diez, Su Excelencia el Jefe del Estado se dirigió a todos los españoles a través de Televisión Española y de Radio Nacional de España para hablarles sobre la Ley Orgánica que mañana será sometida a Referéndum Nacional. El texto completo de las palabras del Caudillo se publica en páginas de tipografía. Franco expuso la importancia de esta Ley, que ha de ser refrendada por el voto de los españoles, para asegurar una larga y dilatada etapa, otros muchos años de paz constructiva, sacrificando intereses y personalismos al bien común de España. (Contreras.)

ACROBACIA EN LA TORRE

El acróbata de Saint Tropez, Bernard Munier, para recaudar fondos con destino a las campañas de Navidad, bajó todas las escaleras de la Torre Eiffel de París en este monociclo. Su hazaña servirá como reclamo para recaudar fondos con destino a los refugiados húngaros en Francia. (Foto Cifrafax.)

A 24 HORAS DEL REFERENDUM

Mañana a estas horas se abrirán las urnas, dentro de las cuales lloverán las papeletas con las que los españoles decidirán en conciencia su futuro. En esta doble página, diversos aspectos de las vísperas del Referéndum Nacional en varios lugares de España. Arriba, a la izquierda, en el Palacio de Deportes de Madrid, y organizado por Prensa y Radio del Movimiento, se celebró un gran festival musical bajo la denominación «España canta en paz», en el que se interpretaron canciones que han triunfado y tuvieron resonancia popular durante los últimos treinta años, desde «A la lima y al limón», de 1941, a «La chica ye-yé», del pasado año. Al festival asistió el Vicepresidente del Gobierno, Capitán General Muñoz Grandes, que aparece bajo estas líneas abandonando el Palacio de Deportes entre la tuna de la Facultad de Derecho. acompañado del Vicesecretario General del Movimiento, Rodríguez de Valcárcel. Arriba, en las oficinas instaladas en el Ayuntamiento de Oviedo, extraordinaria afluencia de público que acude a informarse. Y un cartel con el retrato del Caudillo instalado en Almería. Daniel Rodríguez, dirigente de los

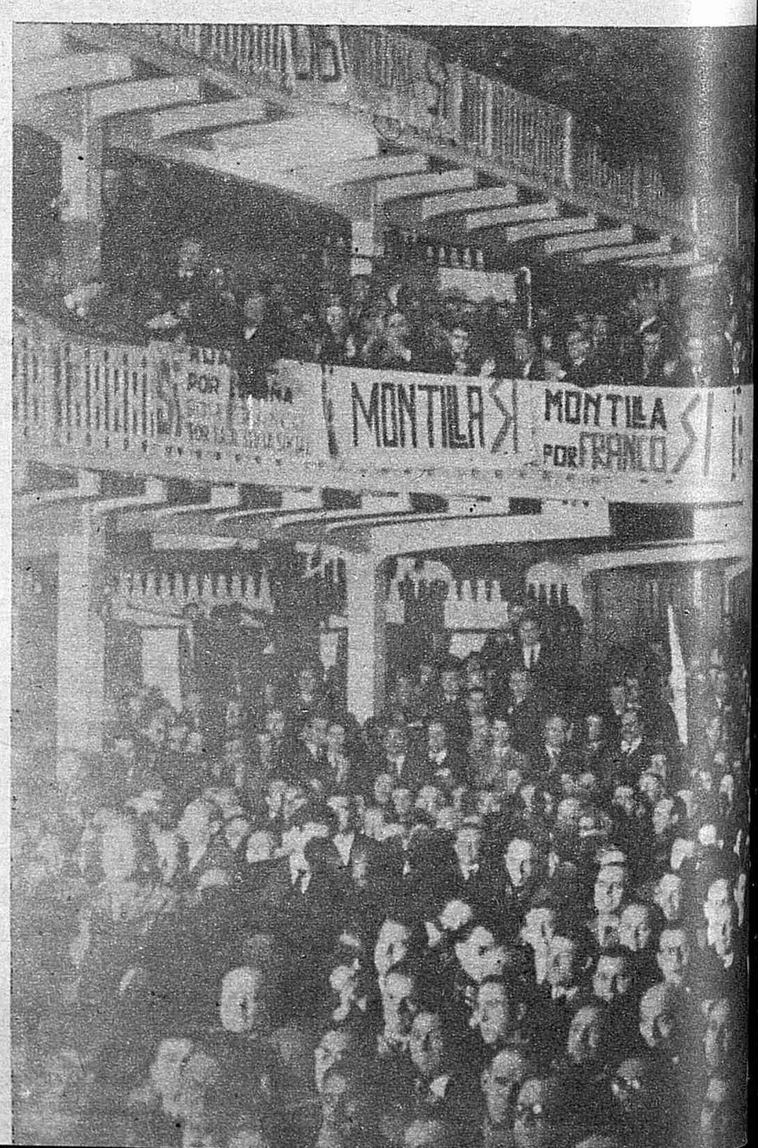

Ayuntamiento de

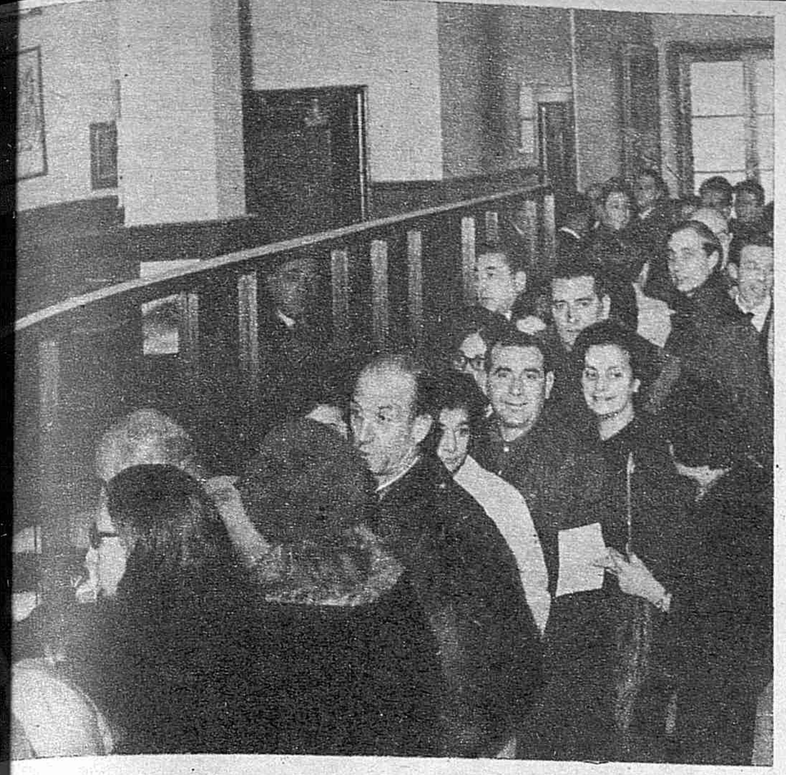

10 - Florido López,
11 - Foncuberta de Alamo, Carmen
12 - Foronda García, Francisco
13 - Foronda García, Juan José
14 Cab Foronda García, Mª del Pilar
15 - Fraile Fernández, Mª Juana
16 Cab Fraile García, Jaime
17 Cab Fraile Torres, José Antonio
18 Cab Fraile Torres, Ricardo
19 Cab Franco Bahamonde, Francisco
20 - Franco Barrera, Oliva
21 - Franco García, María
22 Cab Franco Martínez, Claudio
23 - Frustuoso Rubio, Concepción
24 - Fulgo Rodríguez, Josefa
- Pinas Rodríguez, Dolores
- Pizarro Duran, Angel
Cab Pizarro Marcos, Constantino
Cab Planas Perunuy, Luciano
- Plaza Corral, Julia
Cab Plaza Corral, Melchor
- Plaza Corral, Pedro
- Polo Martínez-Valdés, Carmen
Cab Polvorinos Jiménez, Emilio
- Polvorinos López, Emilio
- Polvorinos López, Mª del Carmen
Cab Ponce Pinar, José
- Porras Martín, Remigio
Cab Porras Ramos, Eugenio
Cab Portero Torrejón, José

evangelistas de Besullo, aldea asturiana en la que desde hace casi un siglo existe una pequeña comunidad protestante, quien ha declarado que él y sus seguidores votaran SI. Y las hojas de empadronamiento del Jefe del Estado y de su esposa, doña Carmen Polo de Franco. Abajo, el teatro Duque de Rivas, de Córdoba, abarrotado de público para escuchar al Ministro Secretario General del Movimiento, José Solís. Y el atleta Aritmendi, vencedor de la carrera Jean Bouin en Barcelona. (Cifra, Fiel, Europa, Cifrafax y Ricardo.)

Ayuntamiento de Madrid

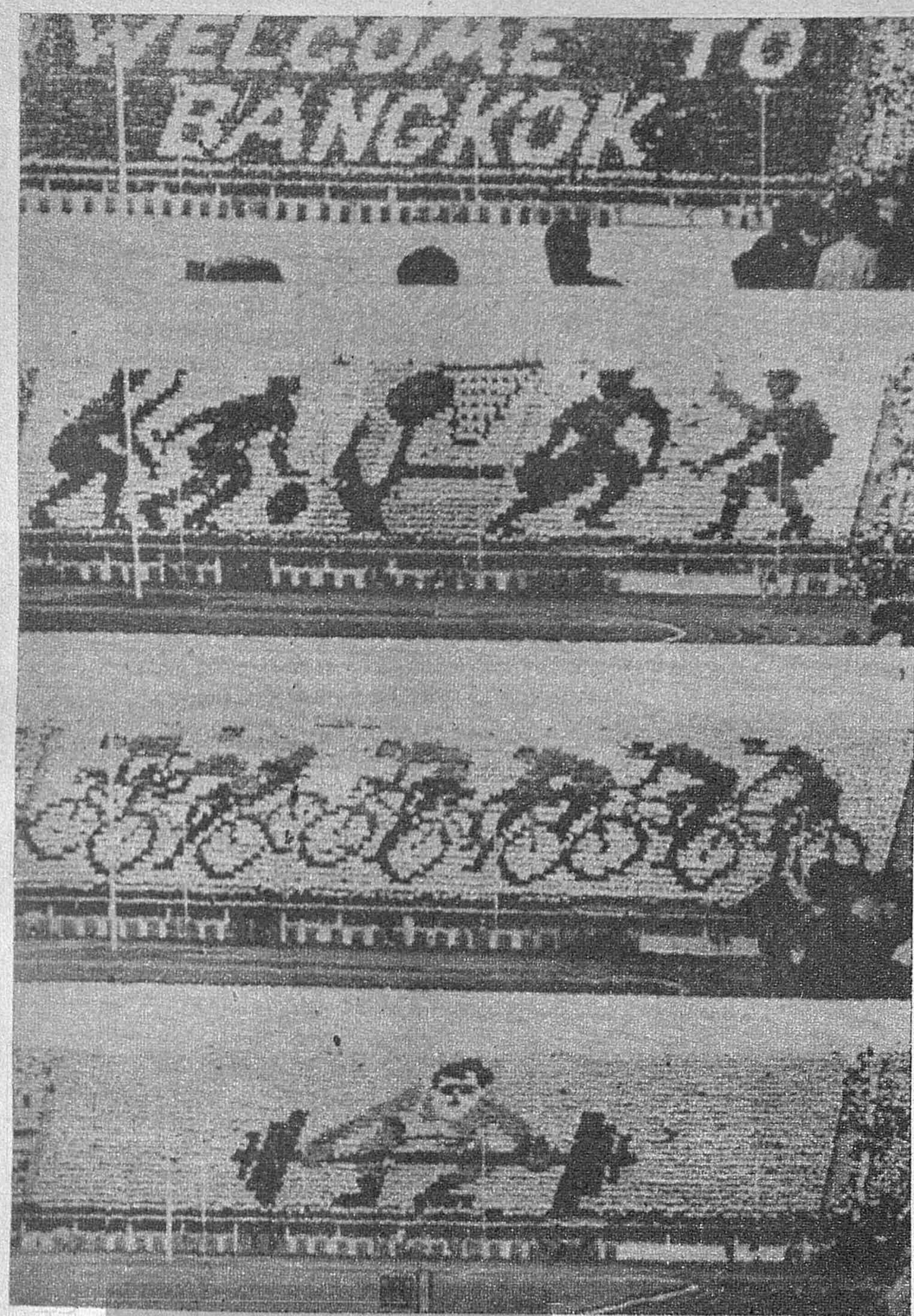

JUEGOS ASIATICOS

En el Estadio de Bangkok, capital de Tailandia, donde se celebran los V Juegos Asiáticos Deportivos, se han formado, con personas vestidas de diferentes colores, una frase de bienvenida a los deportistas de Asia que participan en las diversas pruebas y unas alegorías del fútbol, ciclismo y halterofilia

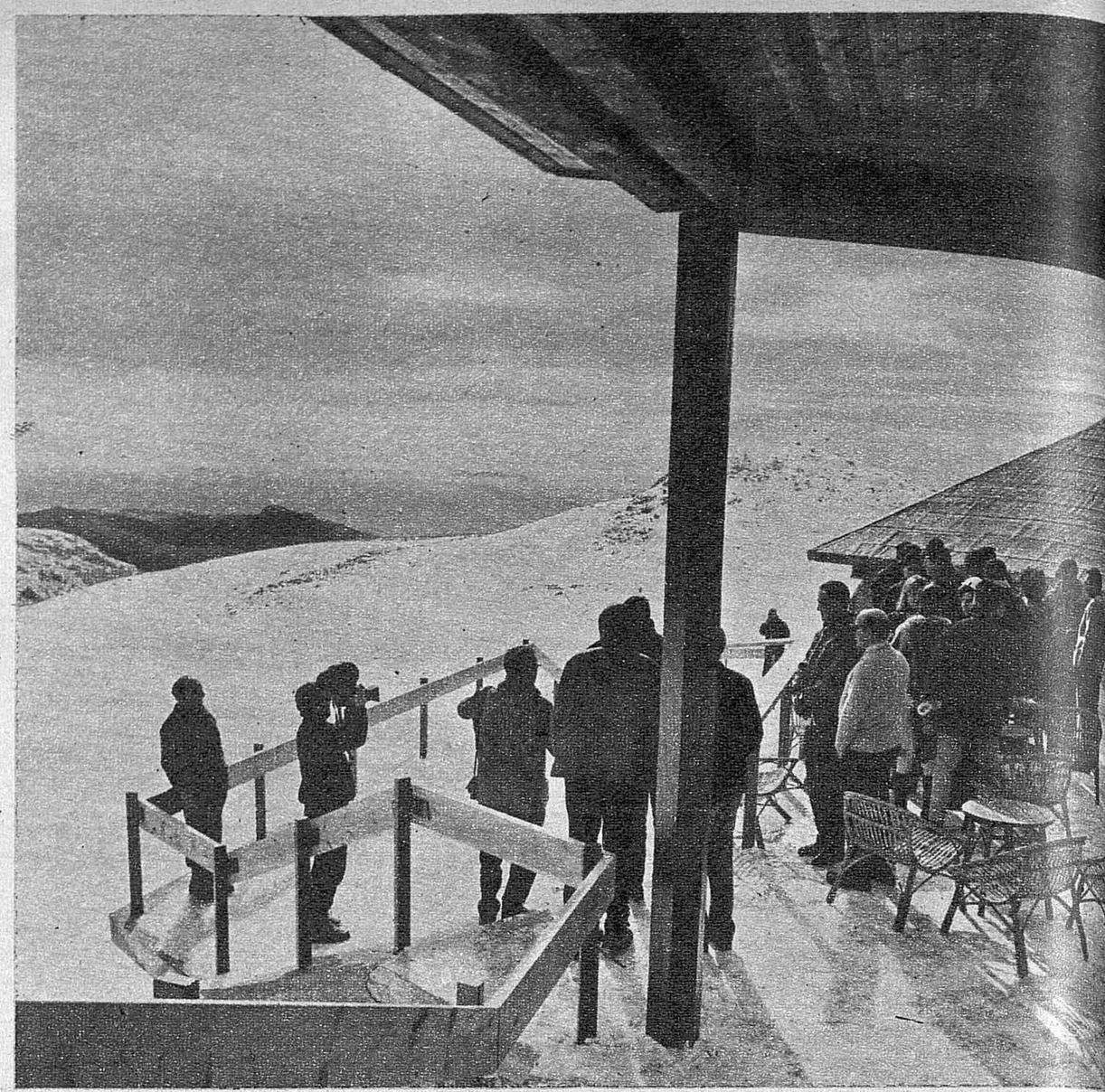

EL RESTAURANTE MAS ALTO DE ESPAÑA

A dos mil quinientos treinta y siete metros de altura, en La Molina, ha sido inaugurado el restaurante «Niu d'Aliga» —Nido de Aguila—, el más alto de España. Está destinado a refugio de esquiadores, y en su construcción se han tenido en cuenta las más modernas técnicas arquitectónicas, pues tiene tres prismas exagonales. (Fiel.)

TAPIAS DE LA CASA DE CAMPO

Ha comenzado a derribarse las viejas tapias de la Casa de Campo, en el tramo comprendido entre el puente de los Franceses y el puente del Rey. Gracias a esta operación de obras públicas y de cirugía estética se conseguirán dos cosas: ensanchar la carretera y extirpar unas tapias que afeaban la zona. Ahora serán sustituidas por otras más estéticas. (Cifra.)

UNA «CARMEN» DE COLOR

En el Gran Teatro del Liceo, de Barcelona, se ha celebrado la representación de la ópera "Carmen", de Bizet, con la actuación en el papel principal de la contralto Grace Mumbry, cantante de color, que aparece con la actriz teatral Leo Tomás, que asistió a la representación con esa minifalda

MADRINA DE FISICA

La señorita Susana Jones, familiar del famoso delantero del Atlético de Madrid, ha sido nombrada madrina de la XX Promoción de Física de la Universidad de Madrid. Con su banda simbólica y el ramo de flores sonríe durante la fiesta celebrada por los estudiantes. La belleza morena de la señorita Susana Jones ha sido un contrapunto de gracia entre las madrinas que lo han sido este año

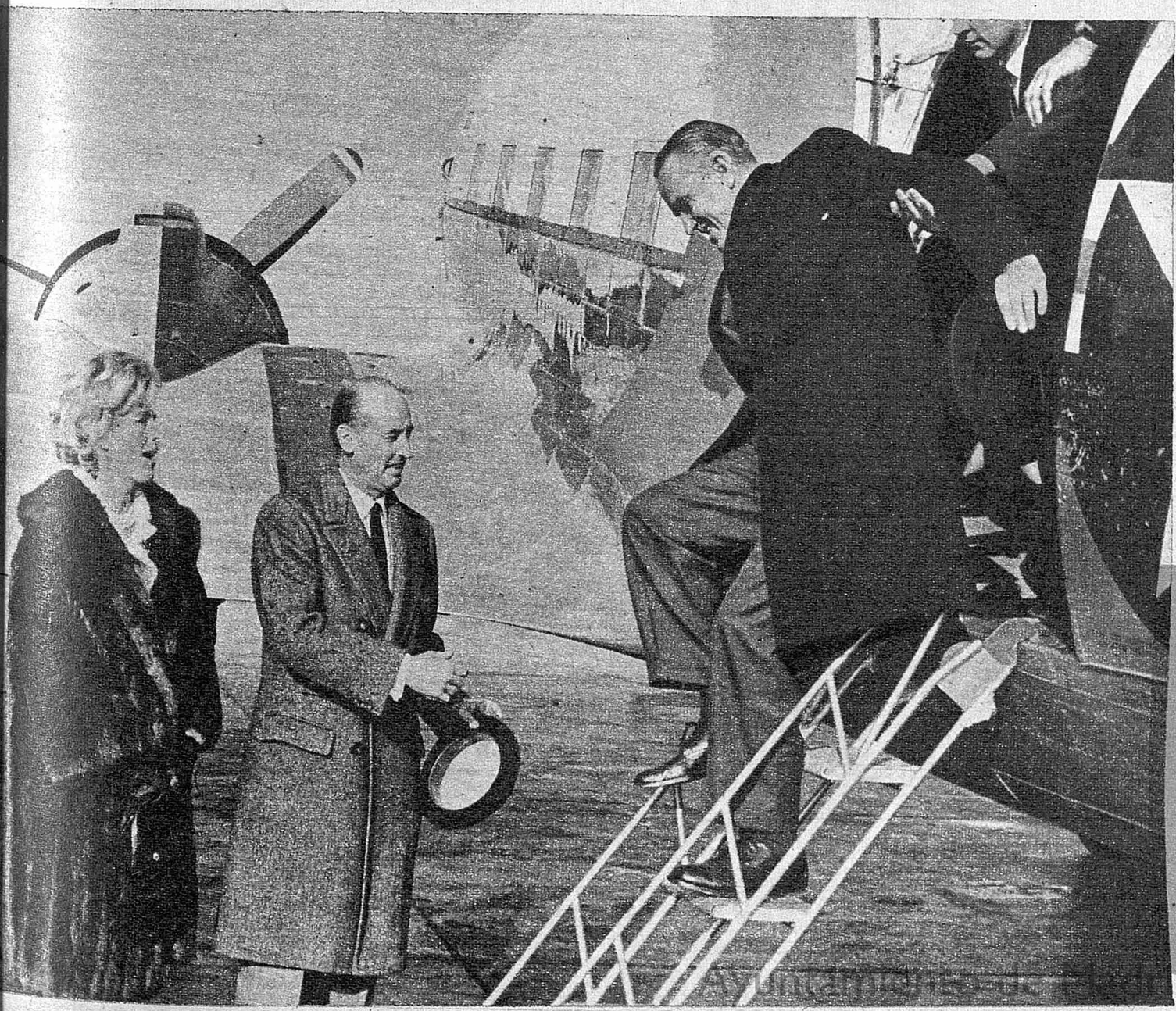

AVERELL HARRIMAN LLEGA A MADRID

Para informar a las autoridades españolas de lo tratado y de los resultados de la Conferencia de Manila y la situación en el sureste asiático, ha llegado a Madrid el embajador volante norteamericano y representante personal del Presidente Johnson, Averell Harriman, quien procedía de Argelia, como última etapa. En el aeropuerto fue recibido por los embajadores norteamericanos

Ayuntamiento de Madrid

LA «CAZA» DE LA NOVIA

LA República del Kirguistán, en Asia Central, está formada en su mayoría por gentes nómadas, que sacan al caballo el máximo rendimiento y la mayor utilidad. Una de las pruebas más famosas en aquella inmensa zona y de más raigambre popular es la carrera denominada «Persecución de la novia», consistente en una carrera entre una pareja, tomando la salida la mujer un poco antes. El hombre debe alcanzarla y besarla en plena carrera. Si no lo consigue, la novia le dará doce latigazos. A la derecha del texto, la salida de la novia —en primer plano, seguida del hombre— y el fracaso de su perseguidor, a quien la novia le azota. Otra de las pruebas es la llamada «Alaman-baya», foto sobre el texto. Abajo, a la izquierda, el concurso del derribo, consistente en descabalgar un jinete a otro. Y la «Carrera de las damas», a la derecha, entre jóvenes kirguisas. Hombres y mujeres en esta región dominan todos los secretos de la monta.

(Fotografía de Fiel.)

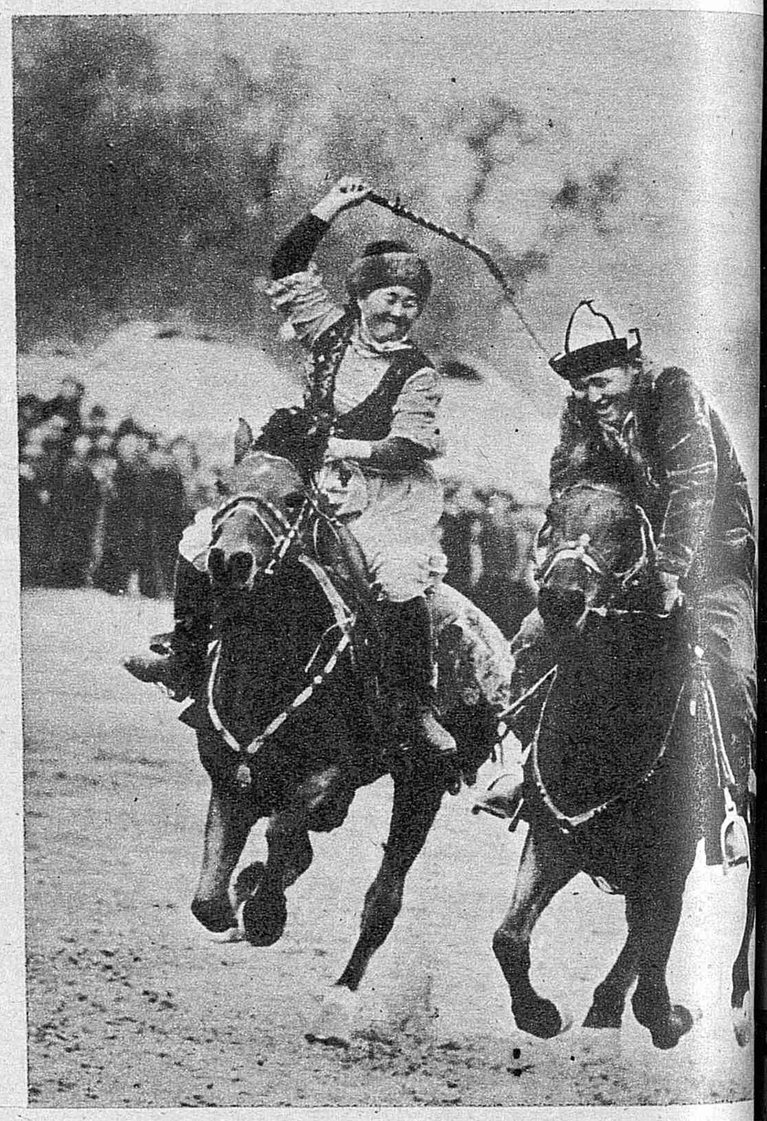

Ayuntamiento de Madrid

EL COMISARIO DEL ASUNTO BEN BARKA, ESCRITOR

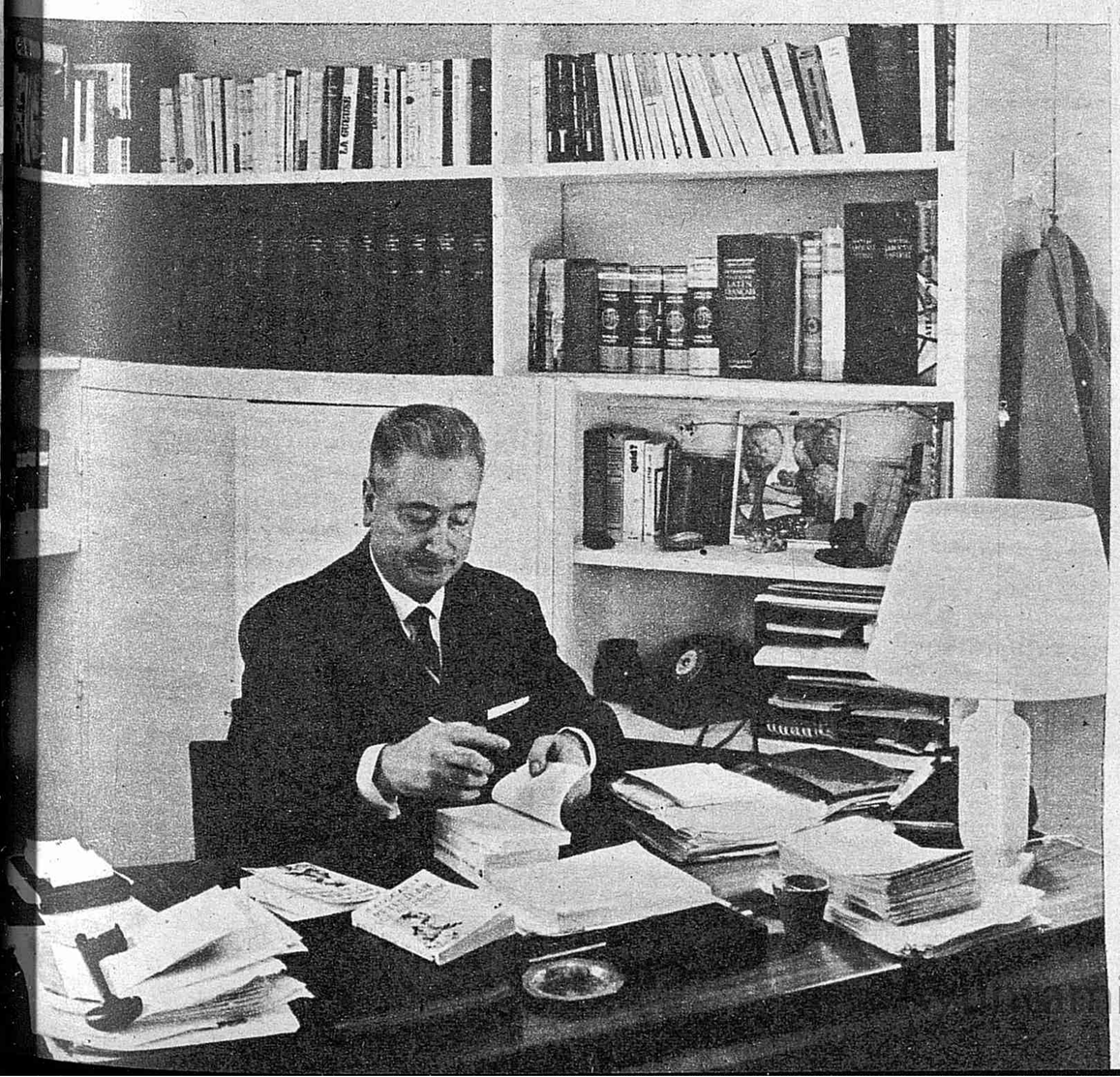

El comisario Caille, cuyo nombre se citaba tan a menudo durante el asunto Ben Barka, vuelve a ser famoso en la actualidad.

Pero esta vez no es por un asunto judicial, sino por su debut de novelista. El título de su primera novela: «Petit Jean est au parfum» (en argot, «au parfum» significa estar al corriente).

«Para escribir esta novela —dice Jean Caille— he utilizado al máximo mis conocimientos técnicos.»

El tema: un general y documentos que se refieren a la base de lanzamiento de Taití han desaparecido. El comisario Petit Jean está encargado de encontrarlos, así como al autor del rapto.

«Quiero decir en seguida —dice el comisario Caille—: Petit Jean y yo no tenemos nada en común. Es un personaje ficticio que he inventado, como Ian Fleming inventó James Bond.»

Además, no está terminado. Esta novela será seguida por otras, y el comisario Petit Jean tendrá que buscar otros culpables y castigarlos.

Para escribir su primera novela Jean Caille ha aprovechado su mes de vacaciones, y un mes más durante el cual intentó conciliar sus actividades de policía y de novelista.

«Hacía mucho tiempo que quería escribir, sin atreverme a confesarlo. He descartado la novela policíaca para escoger la de espionaje, que ofrece horizontes más amplios y más interesantes.»

Además, el comisario asegura que su ensayo está lleno de suspense y desenlaces imprevistos.

Para escribir «Petit Jean est au parfum», Jean Caille tuvo que pedirle permiso a su esposa, ¡pero no se lo dio!

(Radial Press.)

Ayuntamiento de Madrid

LAS ENFERMERAS MILITARES, LA VANGUARDIA DE LA ABNEGACION

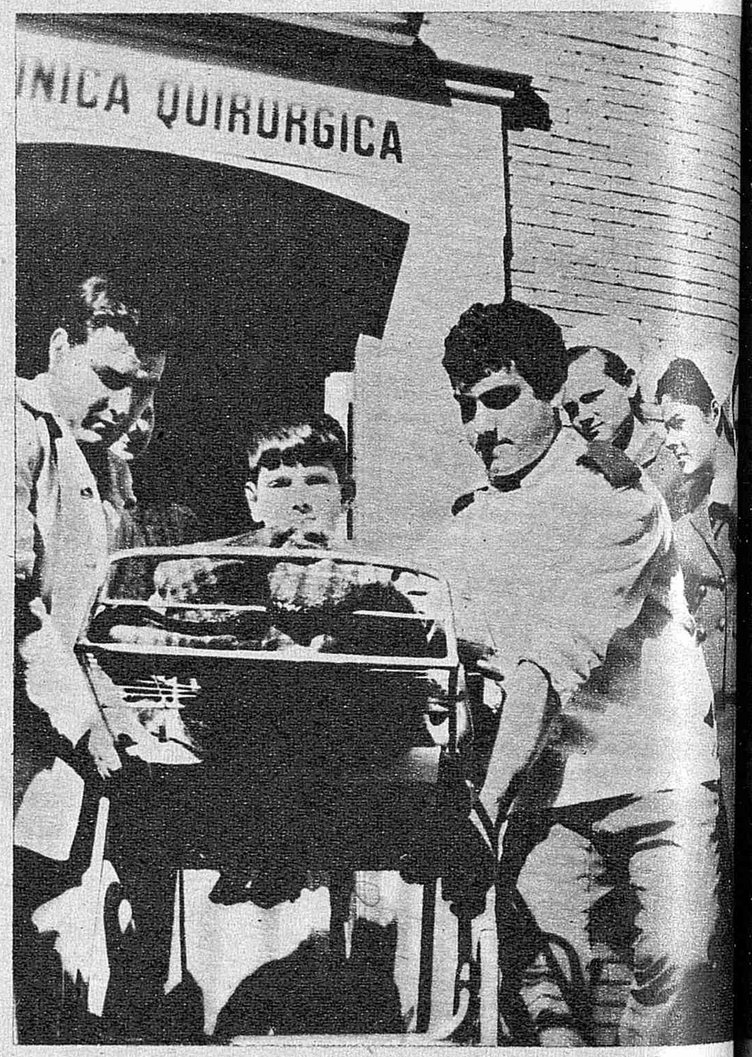

LAS enfermeras militares españolas tienen una historia llena de sacrificios y generosidades. Desde los primeros momentos de nuestra guerra de Liberación fue necesario organigar inmediatamente los hospitales necesarios para asistir a los hombres abatidos por la metralla. En esta ocasión, las mujeres españolas cumplieron fielmente con la llamada de la Patria. Voluntariamente, y con prontitud, acudieron a ofrecer sus servicios a las autoridades militares. Muy pronto, con las dificultades que toda organización improvisada representa, se dispusieron los hospitales de sangre, en los que aportaron su esfuerzo para atender a los heridos las damas auxiliares de Sanidad Militar. Fueron 15.308 mujeres las que acudieron a esta llamada, alguna de las cuales dieron su vida en acto de servicio.

Fue en 1941, recogiendo esta experiencia de la labor realizada en los frentes y en la retaguardia, cuando se estructuró el correspondiente Servicio con su Reglamento, por el que se rigen las distintas promociones que han llenado los cuadros de esta unidad femenina. Los cursillos, que a partir del año 1957 se desarrollan en los hospitales militares, tienen diez meses de duración, divididos en dos períodos de cinco meses cada uno. Al finalizar éstos se otorga a las alumnas aprobadas el diploma de dama auxiliar de Sanidad Militar. Las enseñanzas que reciben tienen un carácter eminentemente práctico.

Merecen una breve mención las materias para la formación de las enfermeras militares. Precisamente, aquellos aspectos diferentes de los de sus colegas de la asistencia general. Para poner una gota de ternura en los heridos, en una confrontación bélica, donde la enseñanza adquiere un carácter singular. Por ejemplo, las virtudes que debe adquirir una enfermera militar son: piedad, patriotismo, dulzura y suavidad en el trato, tacto, obediencia, y disciplina, modestia y pulcritud en su porte exterior y abnegación en el trabajo. Virtudes éstas que, si son propias en cualquier manifestación sanitaria, adquieren en los casos en los que estas muchachas intervienen —guerra o catástrofe nacional— un espíritu de grandeza. Es innecesario imaginarse la cantidad de dramas que lleva consigo una guerra para comprender hasta qué punto la formación de nuestras enfermeras militares está bien orientada. El tratamiento moral de los heridos, el trato que requiere una persona que haya perdido la vista o sufra una amputación, la asistencia espiritual, son aspectos que se estudian en sus cursos y que da idea no sólo de una preparación rigurosa, sino de la noble tarea que han echado sobre sus espaldas estas admirables mujeres, en caso de que su presencia fuese necesaria.

No hay compensación económica en estos servicios. Lo que demuestra, una vez más, que las grandes cosas siempre se hacen gratis. Porque desde que ingresan en los cursillos hasta el momento en que reciben su diploma no perciben un céntimo. Al contrario, los gastos de uniformidad, matrícula y gastos de transporte hasta la escuela son por cuenta de las cursillistas. Solamente en caso de movilización perciben un pequeño sueldo. Es puro patriotismo la vocación de las damas auxiliares de Sanidad Militar. Hablar de los aspectos económicos que las afectan no tiene sentido. Ninguna viste el uniforme por esa razón.

Los cursos que anualmente se organizan tienen

Ayuntamiento de Madrid

éxito
años son muchas las jóvenes que
han
una próxima convocatoria, porque
el nú
lazas ya está sobradamente cubier-
to. S
ciones de cincuenta las que cada
año
ndo esa lista de mujeres voluntarias
a servir a su Patria desde un hospital
n puesto de socorro. Actualmente
son
te mil las que realizaron los cursos
ués de terminados vuelven a sus
casas
a de ser llamadas para cualquier
servi

Su
aún siendo netamente militar, no
impi
mbién sea femenino. Falda con un
ligen
errera abierta y abotonada, camisa
blan
ata, con la Cruz de Malta como
broc
ndo la cabeza, una toca del mismo
colo
y muy favorecedora.

Es
ue el Servicio de Damas Auxiliares
de S
itar se reorganice, a fin de contar
con
a permanente.

Jesús TORRE FRANCO

(P
T.)

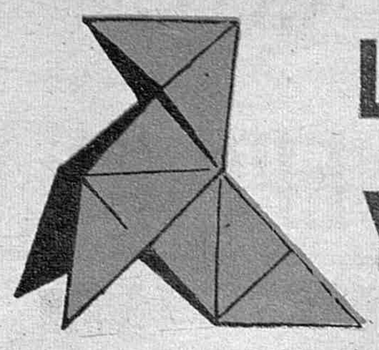

LA CENSURA Y EL HONGO

(NOTA DEL AUTOR)

EL diario "Ya" mantiene una sección ("Ver, oír y... contarlo") dedicada a ofrecer a sus lectores una antología abreviada de la Prensa nacional. Debo gratitud al redactor o redactores de esa sección por la atención que prestan a mis escritos y por la generosidad con que los recogen y aluden. Se trata de una sección ejemplar, modelo de las muchas que, desde la libertad de Prensa, han florecido en los periódicos españoles, y bien sabe Dios que este elogio responde a sincero convencimiento y no al estado de ánimo de "articulista agradecido".

En esa sección y en el número correspondiente al sábado 10 se reproducía un párrafo de mi "pajarita" sobre la censura de Prensa, titulada "Con la venia" y se le apostillaba con una N. de la R. en que se exhuma una graciosa anécdota de los tiempos de la censura. En un artículo, el censor de turno tachó la palabra "hongo" en una frase en que se decía que un señor "se había quedado más solo que un hongo". Aún estamos esperando —añade la Nota de la R. de "Ya"— el cómo y el porqué de lo censurable en el inocente hongo.

Conozco sólo de aquella anécdota el ruidillo que produjo en la familia periodística, y alguna versión nacida precisamente en labios de algún redactor del querido colega. Si aquella versión es correcta y si mi memoria no me traiciona puedo decir que el protagonista fue don Nicolás González Ruiz, y el artículo del cual fue tachada la palabra "hongo" uno de esos "comentarios leves" que el ilustre periodista escribe todos los días en la página de amenidades, y que por su carácter ligero y su humor blanco e innocuo, no creo hayan ofrecido nunca a la censura quebradero alguno de cabeza.

Pero en aquel entonces andaba por España un médico español residente muchos años en Perú y que se llamaba, si mal no recuerdo, doctor Oliver. El doctor Oliver creía haber descubierto una panacea para todos los males. Se trataba de un mejunje casero y fácil de obtener: bastaba con dejar crecer y reproducirse un hongo en una infusión de té con azúcar y beber el caldo donde crecía el hongo. Ustedes, casi todos ustedes, recordarán aquella historia del hongo. Los periódicos dedicaron muchas informaciones y reportajes al hongo curalotodo. Yo recuerdo haber leído que don Pío Baroja tomaba el hongo y que la madre de una actriz, quizá Amparito Soler Leal, se había curado "milagrosamente" gracias al hongo. Aquella panacea universal fue condenada científicamente, y la clase médica, al través del Colegio o de la Sociedad de Higiene o de no sé bien qué organismo profesional o gubernativo, aconsejó que los periódicos no aludieran a un remedio absolutamente ineficaz que podía estimular en los enfermos y en la pobre gente esperanzas infundadas y crueles. Se recurrió, para cortar aquella propaganda y según la costumbre al uso, a la Dirección General de Prensa. Debía ser entonces director general de Prensa don Juan Aparicio, que recibió el cargo de manos de don Tomás Cerro y lo dejó en las de don Juan Beneyto. El censor recibió una orden tajante: "No se puede hablar nada del "hongo."

El censor, probo funcionario y seguramente poseedor de un concepto mecánico de la obediencia, tachó la palabra en una inocente frase del inocente artículo del inocente don Nicolás González Ruiz. Y tengo entendido que el propio don Nicolás recibió al día siguiente la explicación del desconcertante tachón de la censura. No puedo dejar de sonreírme por dentro cuando me figuro la cara que pondría el bendito de don Nicolás cuando le dijeran que la censura había tachado algo que él había escrito: Una expresión de asombro semejante a la que he puesto yo al ver que la N. de la R. de "Ya" interpreta mi "pajarita" como un elogio "post mortem" de la fenecida censura. No me explico cómo al redactor de la nota se le haya escapado la circunstancia de que yo me constituí en abogado defensor de la censura para terminar pidiendo para ella la confirmación de la pena de muerte.

Y claro es que no por estas cosas del hongo. Por algo mucho más importante, en primer lugar, porque sofoca o reduce a estrictos límites una función tan saludable y necesaria como la función crítica, porque coarta la libre creación literaria y porque mantiene a la opinión pública en la inopia informativa. No quisiera que a nadie le quedaran dudas acerca de mi opinión sobre este tema. Y por ello me he decidido a añadir esta "Nota del autor" a la "Nota de la Redacción" del diario "Ya".

Pero insisto en que muchas veces hemos cargado a la cuenta de la censura culpas y debilidades, cobardías y deformaciones, que eran sólo nuestras. Decía yo en aquella "pajarita" que los periódicos se regían por una ley de guerra (la ley de Prensa del 38), pero que también nosotros nos resistíamos a veces a abandonar una "mentalidad de guerra". En cierto modo, la censura estaba dentro de nosotros mismos.

Con los ejemplos sucede como con las cerezas: que unos tiran de otros. Para no salirme del ejemplo que propone la N. de la R. de "Ya", recordaré aquí una "Historia de la Literatura Española del siglo XX", escrita por el propio don Nicolás González Ruiz y publicada por Ediciones Pegaso en 1942. El libro es un modelo de autocensura. Junto a seis páginas dedicadas a la obra de José María Pemán, poeta máximo de la España vencedora, se despacha en ocho líneas a Rafael Alberti, poeta máximo de la España vencida, y uno de los más altos de la lengua española de nuestro siglo.

En el libro que cito, casos como éste, se dan como hongos.

Jaime CAMPMANY

Ayuntamiento de Madrid

CRITICA DE ARTE

LA EXCEPCIONAL PINTURA DE ENRIQUE GRAN

EXPOSICIONES DE A. GUIJARRO, J. DIAZ Y R. SECO

UNICAMENTE muy de tarde en tarde nos es dado recibir una impresión tan profunda como la que nos ofrece la pintura de Enrique Gran. Probablemente ello es así porque este pintor arranca esencialmente de un conocimiento de su oficio, amplio en profundidad, y de un sentimiento de lo que puede ser una de las más verídicas claves de la expresión pictórica en estos momentos. Nos explicaremos: a menudo se ha pretendido cifrar con carácter de exclusividad el arte contemporáneo como una consecuencia exclusiva del imperativo agónico y disolvente de las constantes históricas de nuestro tiempo. Esta ha dado pie para que cualquier «cosa» gráfica movida por mano maliciosa o instintiva en torno a la miseria y los arrabales del subconsciente sea definida como fidedigna muestra de la pintura actual. Y así todo lo que sirve para una alusiva crónica negra, en imágenes formalistas o en garabato abstracto, sin más, se ha dado en consignarlo a ese apartado vigente del actualismo con pretensión de monopolio de nuestra realidad, de la cual el arte puede ser un testimonio.

Hay en ese sentido una claudicación consciente y deliberada por parte de muchos que encuentran más cómodo acogerse al tópico materialista de las apariencias sanguinolentas y demagógicas que intentar una más noble traducción de lo que Unamuno llamó «el sentimiento trágico en la vida del hombre» ha realizado como Gran, en un acto de hermosa intuición, que presupone nada menos que la necesaria sutura con el genio español de Goya cuando en sus pinturas negras tradujo toda la pesadumbre del espíritu humano.

Gran nos recuerda, efectivamente, la etapa sombría de Goya en la «Quinta del Sordo»; pero un acto de resurrección parece presentirse en estas naturalezas muertas donde la materia finge extrañas fisonomías en un paisaje sobrecogedor. Es el misterio de la transfiguración de un mundo atormentado en medio de la tortura que envuelve al hombre; las rocas de una visión apocalíptica tórnanse monstruosas apariciones de extraños animales y en el esqueleto de unas mansiones deshechas hay una actitud de gigante vencido. La misma naturaleza marina, en otro juego de articulaciones plásticas, se hace grito pasmado, estalactita de algo que quisiera morir en un bello gesto de grises pesadumbres.

Y si en esa línea se estipula el contenido de la pintura de Gran, en la materia misma, riquísima de matices y fulgores, se engrandece su proposición plástica que viene a demostrar cómo es posible no sólo conciliar la ambición de una parábola ideológica con la belleza de la forma, sino incluso el establecimiento de un sólido puente entre las mejores singladuras de los primeros y grandiosos hechos precursores del arte moderno, todavía en los últimos tiempos del romanticismo, y las más sólidas estructuras de la plástica contemporánea. La pintura de Enrique Gran, cuyas primeras obras acusaban un simple escarceo con la textura de una jugosa abstracción, se erige así, ahora, portentosamente, como una de las más firmes y representativas muestras del arte pictórico actual. (J. Mordó.)

NUEVAS OBRAS DE ANTONIO GUIJARRO

La órbita de Antonio Guijarro alcanzó hace algún tiempo su línea de estabilización. Su caso es típicamente ejemplar de lo que podríamos definir como el clasicismo de la modernidad o la cordura de la audacia en las construcciones y estilizaciones deformadas de las cosas todavía representables en la pintura. Por eso, si en su obra se echa de menos un punto de locura o de rasgo genial, nos procura por lo menos —que en muchas ocasiones viene a ser «por lo más»— el deleite de unas sensaciones cifradas en la firmeza compositiva de sus figuras, paisajes y bodegones, aderezados inteligentemente.

Hace ya tiempo de sus puras demostraciones de virtuosismo técnico —¡¡quién no recuerda su célebre bodegón de la bandeja!— y, sin embargo, en aquella etapa suya de hace unos quince años especificó toda una sabiduría de buen pintor, que le ha venido madurando a lo largo de una etapa donde la tentación de pronunciarse picudamente hacia cualquier modalidad gritona de la plástica abstracta pudo presentársele para resolverla con bastantes mejores dotes que los de muchos pretendidos innovadores. Pero Guijarro sabía que con sus propias armas y, sobre todo, con su genuina vocación tenía suficiente para demostrarnos en todo momento la capacidad constructiva de una temática nacida desde la base de su gran potencia colorista. Porque con ella o desde ella son posibles las obras que aquí nos muestra en un juego de armónicas y finas tonalidades o en la sabia y jugosa contrastación del colorido en alta escala de intensidad. (Kreisler.)

EL PAISAJISMO DE JOSE DIAZ

Si no tuviéramos ya pruebas abundantes de la enorme y plural cantera de excelentes pintores que se producen en nuestro país, José Díaz, un manchego que, como Ubeda, sintió pronto la tentación de París, nos vendría a proporcionar una más y consistente argumentación en este sentido.

El paisajismo desde hace algún tiempo ha evolucionado en direcciones muy distintas de las que han tenido vigencia muchos años después del impresionismo. El paisaje ya no puede ser el retrato mejor o peor aliñado de una naturaleza estática. Si en definitiva nada de lo que en el mundo se manifiesta es ajeno al hombre, su auténtica trascendencia al plano de la expresión deberá representarse como algo que ha calado en él en una u otra dimensión. Durante mucho tiempo una de éstas era la puramente óptica o sensorial, a flor de piel, y de acuerdo con ella, modismos y tendencias formalistas desplegaron sus diversas posibilidades y variantes. Otra fue la abstracción que desde sus balbuceos conectados al cubismo propuso inicialmente un distinto concepto de visión por la que ésta llegó a ser algo menos que referencia a fuerza de sintetizar no ya los elementos de origen, sino a transformarlos en el resultado de una huella enraizada en el estrato más hondo de la sensibilidad humana.

José Díaz en sus obras aquí expuestas nos propone una fusión de ambos factores con evidente predominio de lo que en definitiva entra por los ojos. Hay en sus paisajes una desolación que no consiste en lo desértico de una paramera, porque son las ruinas de un castillo o una morada humana el contrapunto de la soledad de los campos. Y así, los muros rotos se erigen en función de protagonista casi fundido con la tierra que les rodean. La simbiosis es perfecta; los ojos y la imaginación pueden hundirse igualmente en la parábola de un paisajismo dramático. A ello ayuda decisivamente el rico servicio material de las calidades, los cielos negros o teñidos de leve tinte anaranjado, la textura fresca y mineral, al propio tiempo, de esta interesante obra de José Díaz. (El Bosco.)

EL EXPRESIONISMO DE RAFAEL SECO

Si no en la intención formulada, tantas veces repetida en el capítulo de esta tendencia, hay que reparar en lo que en realidad constituye su manifestación plástica. Me refiero al buen resultado de las calidades que, con el pretexto de todo un repertorio arquetípico de seres humanos lacerados por el dolor y la miseria, Rafael Seco efectúa como una explícita demostración de sus dotes.

Para individualizarse, dentro de la tónica apuntada, este pintor no recurre a trucos o procedimientos excepcionales, pero es precisamente en la aparente sencillez del rasgo, en la matización de tonalidades producto de una hábil conjugación del «gouache» y el óleo donde Seco obtiene un buen rendimiento y el valor decisivo de su arte. (El Bosco.)

L. FIGUEROLA-FERRETTI

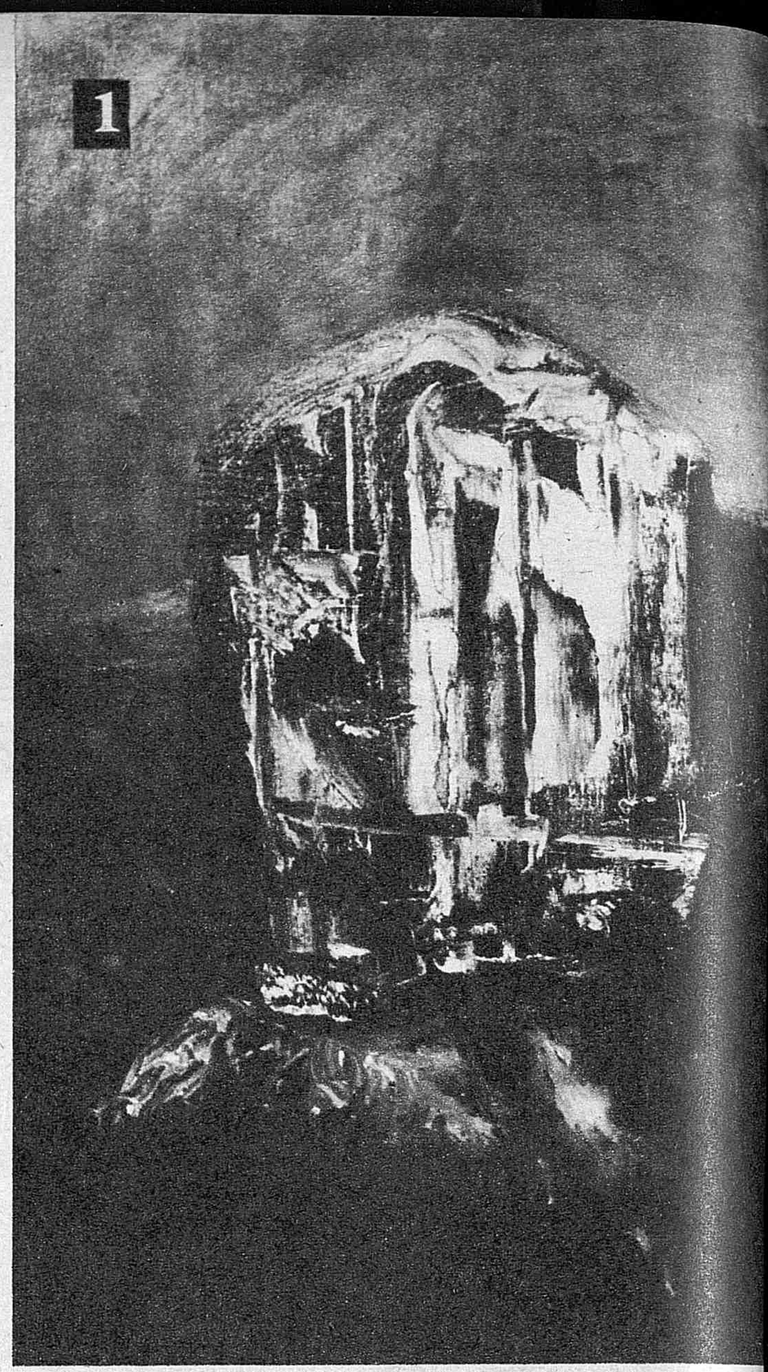

Ayuntamiento de Madrid

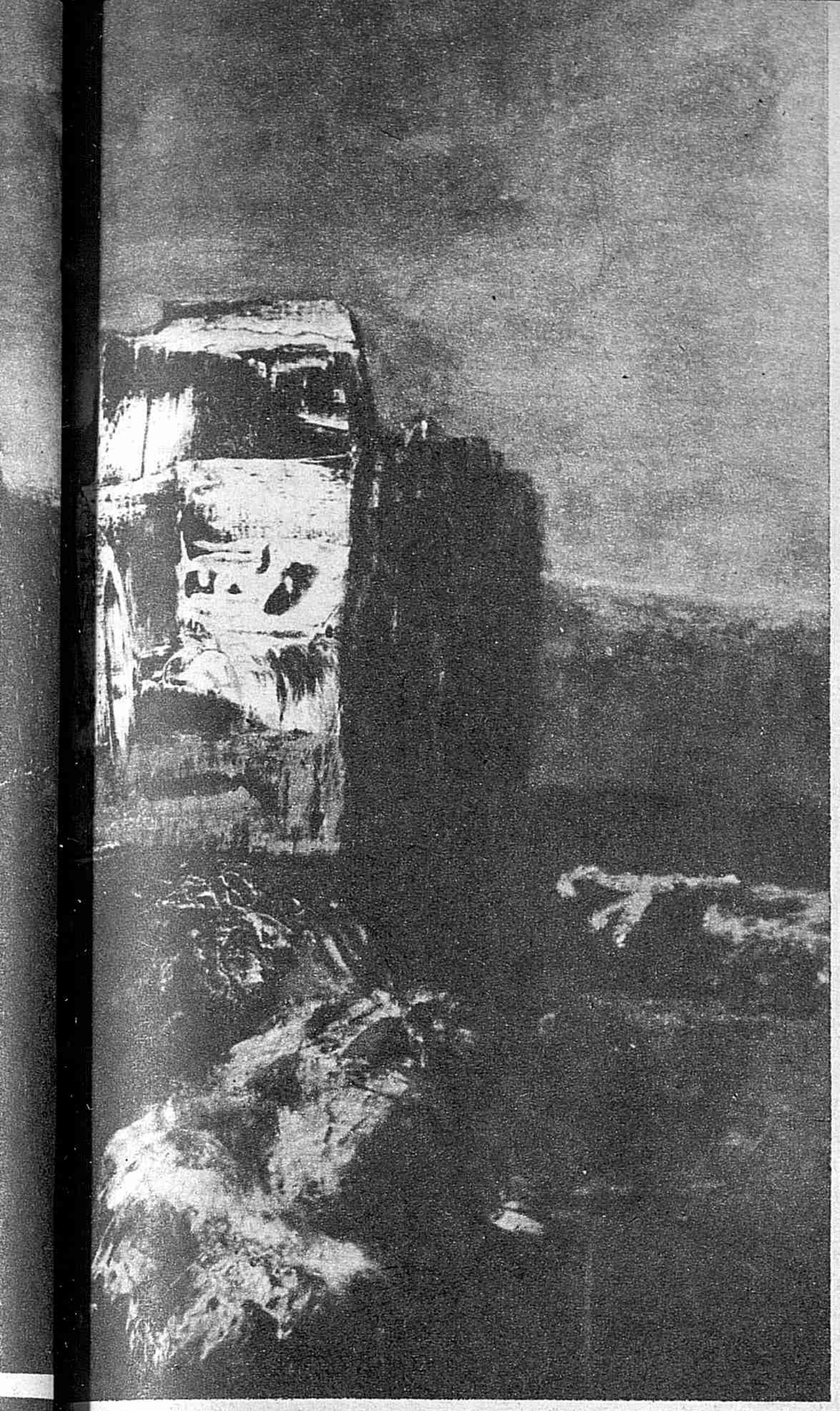

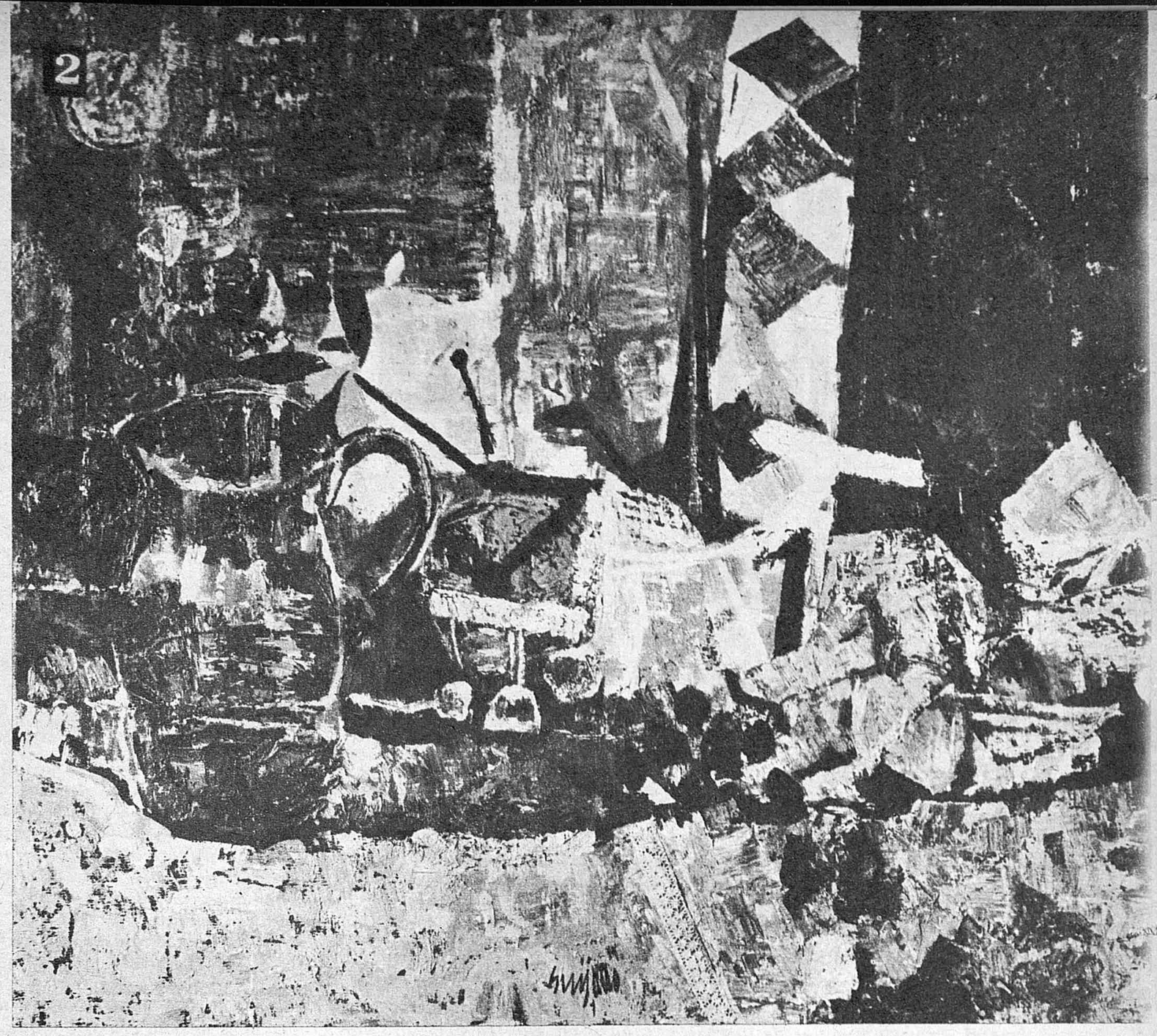

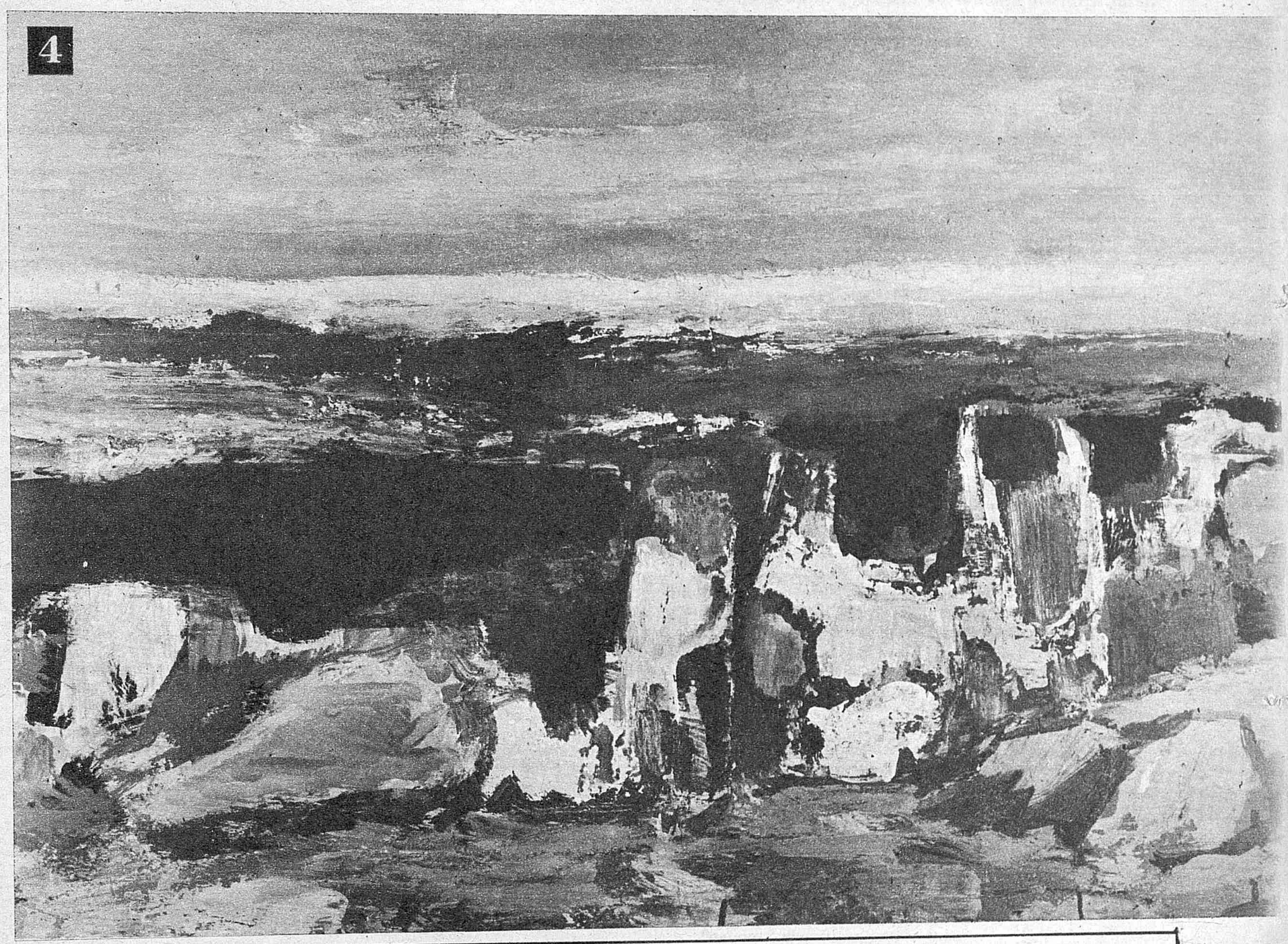

1 *Un tema de pintura expresionista de Rafael Seco*

2 *Sobre estas líneas, el paisajismo dramático de José Díaz*

3 *Arriba, a la izquierda, un cuadro del pintor Enrique Gran*

4 *Arriba, a la derecha, un bodegón de Antonio Guijarro*

Ayuntamiento de Madrid

PAGINAS DEL DISCO

PARA LA INFANCIA

NUESTRAS páginas del disco se llenan de gozo al poder informar de este acontecimiento; porque de acontecimiento se trata cuando alguien se acuerda de que los niños también son merecedores de tener sus propios discos. Acaban de aparecer tres microsurcos, con un alarde de presentación tanto en su carpeta exterior como en sus láminas interiores, con las canciones y temas de una película española de dibujos titulada "El Mago de los sueños". La película nos demostrará que los filmes de dibujos animados no son privativos de Hollywood y que en España en este sentido estamos a una altura y talla internacionales. Pero aquí de lo que se trata es de hablar de la banda sonora de "El Mago de los sueños", pasada a esos tres discos que ilustran nuestra noticia, y que antes y después de ver la película tendrán buena acogida entre el público infantil. Cantan Andy Russell, Juan Carlos Mareco (Pinocho), Los 3 Sudamericanos, Teresa María y Los de la Torre, Ennio Sangiusto y Chicho Gordillo, Rafael Turia y un escogido coro infantil. Los títulos son: "Vamos a la cama", "Pelusín y la moneda", "Colitas y el circo", "Soñarás", "Twist de Cuquín", "Cleo y el Marcianito", "El guau de Maripi" y "Soy el Mago Tete Hood". Los autores de todos ellos son Francisco Macián y José Solá. Aplausos para todos, y un ruego general a las Compañías de discos: que haya en nuestro mercado más grabaciones de este género, y que no sólo aparezcan discos para la infancia en Navidades y Reyes; ustedes nos comprenden, ¿verdad?

OTRA palpitante muestra de lo que deben ser los discos para la infancia, en el sentido recreativo, nos la da esta semana otra Compañía española. Antes hemos hablado de canciones; canciones nuevas y de una película. Ahora los cuentos. Esos cuentos de siempre que se transmiten de generación en generación. Hacía falta que alguien se preocupara por este tema; que alguna casa discográfica se tomara interés por hacer nuevas grabaciones de cuentos infantiles y los actualizara en versiones más de hoy. Esta misma Compañía dice «que va a renovar de una manera total todas las grabaciones que vayan dedicadas a los pequeños». Ojalá sea cierto; tienen nuestro modesto apoyo. Pero que no quede todo en promesas. Que no se espere a las Navidades de 1967 para lanzar otros cuatro disquitos. Si es así, volveremos a sentirnos defraudados. Por el momento recogemos alborozados la noticia del lanzamiento de cuatro cuentos: «Aladino y la lámpara maravillosa», «Peter Pan», «La lechera» y «Garbancito de la Mancha». Cuentos de siempre, como decíamos antes; pero ahora con músicas nuevas de José Luis de Pablo (o Mariní Callejo, como prefieran) y por las voces de los mejores actores de Radio Nacional de España de Barcelona, dirigidos por Juan Manuel Soriano. Eso es todo. En nombre de todos los padres españoles, gracias, y que cunda el ejemplo.

ULTIMOS

COLUMBIA

LOS BRAVOS

Nuestro quinteto internacional ha grabado en la Decca de Londres dos números de Manolo Díaz que acaban de aparecer en un «single». Se trata de «La moto» y «La primera amistad». Los Bravos han encontrado en Alain Milhaud el más idóneo productor, que los cuida como un padre cuyos hijos le producen buenos dividendos. Así da gusto; no todos tienen tan buenos padrinos. «La moto» se impondrá.

DO ¿Dónde está la más elemental información que se debe adjuntar con la aparición de nuevos intérpretes en nuestro mercado como «Jan y Dean», señores de determinada compañía de discos?

RE ¿Resulta lógico ante tanta economía que la misma marca desplace a Madrid desde Barcelona a su jefe de promoción para simplemente hacer compañía a Adamo en televisión y repartir material informativo entre gentes que nada tienen que ver con el mundo de los discos?

MI ¿Miran realmente por los intereses de su propia compañía los que se quedan tan ufanos afirmando que «si no adjuntan información alguna sobre determinados intérpretes extranjeros (cuyos discos lanzan) es porque carecen de ella y no se la envían tampoco del país de origen»?

FA ¿Fallan en este caso los Departamentos Artísticos, los de Propaganda, los de Relaciones Públicas o cabe echar la culpa a algún otro antes de reconocer que entre todos no son capaces de llevar bien el de Promoción, que, en definitiva, es el elemental para vender?

SOL ¿Sólo una compañía es el blanco de nuestras quejas o debemos denunciar también que Columbia ha lanzado un L. P. de los Rolling-Stones y lo ha «promocionado» minoritariamente por aquello de que un «long-play» es muy caro (?) y enviarlo a todos los comentaristas resultaría ruidoso?

LA ¿Lanzar muchos discos al mercado y someter al juicio de los comentaristas sólo unos pocos no es una actitud que redunda en perjuicio del público comprador, que sólo tiene noticia de los títulos que especialmentaristas resultaría ruinoso?

SI ¿Si cunde el ejemplo de estas absurdas economías nos debemos escandalizar porque Hispavox no promocione muchos «long-plays» que saca al mercado, cuando éste era un Sello (junto a Belter y Zafiro) que nunca incurría en los detalles que hoy motivan nuestra censura?

Ayuntamiento de Madrid

LANZAMIENTOS

En esta sección resaltamos las mejores grabaciones entre las novedades de cada casa discográfica española

DISCOPHON

LOS TRES SUDAMERICANOS

«Alma llanera», «La flor de la canela», «Pájaro chogüi» y «Galopera» son los títulos de este E. P. que en su día grabaron para la CBS Darío, Torales y Alma. Los Tres Sudamericanos graban desde hace tiempo para otra Compañía española, pero por aquello de que los contratos entre artistas y Compañías de discos son un galimatías, ahora Discophon lanza estos títulos antiguos en la discografía del admirado trío.

HISPAVOX

LOS PASOS

Un acuerdo «de principio» prohibía a Los Pasos lanzar en disco «La moto» antes que Los Bravos. En la misma semana aparecen ambas grabaciones. Sólo que Los Pasos han prodigado sus actuaciones en público incluyendo este título de Manolo Díaz en su repertorio. Si Hispavox tiene «vista» y cuida a Los Pasos como a Los Pekenikes, tiene en Joe, Joaquín, Alvaro, Martín y Luis un conjunto beat tan internacional como el primero.

R. C. A.

THE FOUR TOPS

Cantantes norteamericanos de color, cuyo primer disco nos llega ahora. Se presentan con dos títulos: «Extiende tus brazos» y «Hasta que ames a alguien». El primero podría calificarse como el rey indiscutible de la música pop. La grabación es magnífica y The Four Tops pueden estar contentos de esta aparición en el mundo español de los discos. Sensacionales voces, de armoniosos y rítmicos matices.

TEMPO

LOS 5 GENTLEMEN

Y va de conjuntos. Cinco muchachos franceses que responden al nombre artístico de Los 5 Gentlemen se presentan también en España con este E. P., que no dudamos tendrá magnífica acogida entre nuestra juventud. Destacamos dos cosas: el título «Dis-nous Dylan» (dedicado a los trovadores modernos, como Dylan y Donovan) y el talento de uno de los componentes del grupo, apellidado Fredenucci, autor de todos los títulos.

VERGARA

ANTONIO MACHIN

Se trata de un disco grande, o L. P., con doce canciones interpretadas como en sus mejores tiempos por Antonio Machín. Todos los títulos aquí grabados nos traen recuerdos de la época en que el «bolero» era el ritmo de moda y Machín su intérprete más idóneo. Grato volver a escuchar «Bésame mucho», «Espérame en el cielo», «Ya sé que tienes novio», «Somos», «Mira que eres linda», «Tu vida y mi vida» y otros más.

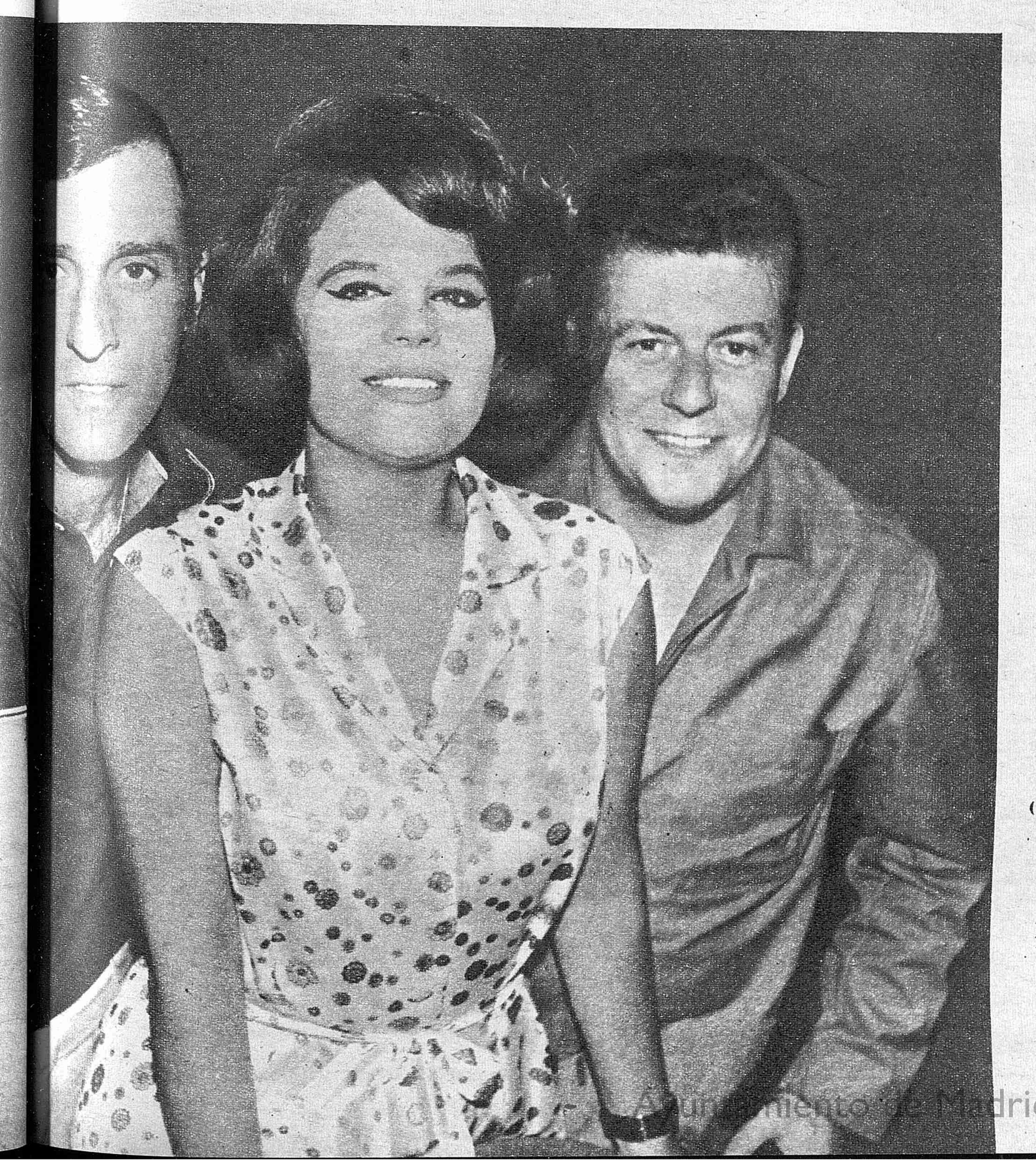

LOS TRES DE CASTILLA, UN CONJUNTO EJEMPLAR

MANOLO, Mira y Julián forman desde hace años este conjunto músico-vocal que ha sabido, poco a poco, captarse la admiración de los públicos de toda España. Y no crean que esto lo han conseguido sin esfuerzo. Situarse, lo que se dice destacar en el mundo de los discos, por ejemplo, requiere la conjunción de muchos factores: grabar composiciones propias y que tengan éxito, impresionar canciones que han popularizado otros pero en versiones personales que incluso mejoren la original, estar al tanto de los «hits» de otros países y ser los primeros en grabarlos en España, contar con el necesario apoyo e interés de una compañía gramofónica... y así hasta cincuenta cosas más.

Los Tres de Castilla han demostrado en este terreno un desvelo y profesionalidad envidiables. Basta echar una ojeada a su discografía para comprender que sus éxitos con «La flor de la canela», «Amor, perdóname», «El Cordobés», «El vuelo 502», «Viva María», «Guantanamera» y tantos otros más, no son fruto de la casualidad, sino del esfuerzo y la constancia. Sus actuaciones personales son acogidas con interés por todos los públicos y se mantienen en una línea que para sí la quisieran muchos. Años de trabajos, de renovarse y adaptarse. Ahora, por ejemplo, acaban de grabar «Sin final» («Senza fine»), la canción de Gino Paoli; «Domage, domage», tema interesante de la película «Un hombre y una mujer»; «La siesta», una cumbia muy pegadiza de Jorge Gallarzo, y «La canción del trabajo», en una versión muy rítmica y personal.

Pues bien; este desvelo de Los Tres de Castilla por grabar lo más actual y comercial, este entusiasmo por preparar canciones nuevas cuando a penas tienen tiempo de nada, por sus constantes contratos y viajes, merecen una mayor reciprocidad. Su compañía de discos debería promocionarlos más y mejor. Para nosotros todo el mérito de sus éxitos en el mundo de los discos lo tienen ellos, y creemos sinceramente que con más apoyo por parte de su compañía los resultados serían aún mayores. Este trío ejemplar se lo merece.

Ayuntamiento de Madrid

ES DE DIA

Dejarse Suicidar

ACABO de leer un libro singular, la *Travesía de Madrid*, de Francisco Umbral; pero no he de comentarlo literariamente, ya que no es ésta la sección pertinente de ARRIBA, sino como documento de un mundo presente, internacional, nacional y urbano: el de ciertos jóvenes que todavía no tienen nombre, porque no les cuadra llamarlos gamberros, ni tunantes, ni pícaros, ni golfos, ni vagos, ni maleantes, ni chulos o rufianes, ni perdidos o perdidas, viciosas o prostitutas, aunque tengan algo de todo esto. Ni siquiera todos entran en lo de jóvenes. Los hay que no llegan, chavales precocísimos. Los hay que se pasaron, viejos libertinos por cansancio y aburrimiento.

Pienso en esa sociedad de insociales que vuela de noche por las ciudades grandes, pacíficas y ordenadas. En buena proporción, delincuentes juveniles. Se dan a los placeres de la velocidad y del sexo, de la soledad, las drogas, la independencia, la música y la poesía. Se les califica de existencialistas y se les aplican otras palabras malsonantes. No se les entiende: ni ellos mismos. No se les quiere: ni ellos mismos. Cantan o gritan, danzan o bailan, sueñan durmiento o se despiertan fumando.

Sobre todas las páginas de la novela de Umbral, por muy al sol que se la lea, cae la sombra del suicidio. ¿Se suicida esa juventud? Las estadísticas de unas y otra partes del planeta son aterradoras. «Si te fijas—diría mi buen amigo Juan Barberán—, ahora están suicidándose personas que no se habían suicidado nunca.»

Siempre ha habido viejos que se dejaban morir. Ahora hay jóvenes que se dejan suicidar. No toman la decisión de matarse ni la de matar; pero tampoco la de vivir ni hacer vivir. Se dejan suicidar. Ejercitan la todavía inédita teología del existencialismo.

Luis PONCE DE LEON

EL NENE.—Oiga, señor Aznar: ¿podía dar yo mi opinión?

COPLAS

...¡Y UN JAMON!

(Un diario de la mañana nos habla de que en los supermercados americanos se vende como agua un jamón sintético, obtenido a partir de las proteínas de la soja. ¡Malo!)

Están de enhorabuena los marranos
—dicho sea pidiendo mil perdones—
al ver comer a los americanos
esas tristes y odiosas invenciones.

Pronto el jamón-jamón, de cerdos sanos,
que exhiben con orgullo sus jamones,
nos estará vedado a los humanos
que tengamos medianas posiciones.

Que si ya los jamones están caros,
y en muchas mesas son huéspedes raros,
con este sucio invento que sonroja

y da al cerdo —perdón— duros a miles,
olvidaremos pronto los perniles
por el jamón sintético de soja.

Que el estómago acoja
para su bien tan desmedrado jugo,
con perdón de Trevélez y Jabugo.

Maese PEREZ

CALLEJON DEL GATO

LA PROVIDENCIA, ORTEGA Y LA TAUROMAQUIA

El maestro, a quien en sus tiempos de torero en activo llamaban «El Estudiante», asegura en la tertulia que lo importante para triunfar es poseer providencia. Cuando le hablamos del novillero al que todos queremos apadrinar, pregunta:

—¿Tiene providencia? Cada vez que algún amigo me presenta o me recomienda a un mozo que trata de hacerse sitio en los toros, siempre repito esa pregunta: ¿Tiene providencia?

—¿Y eso que es?—preguntó, a su vez, Pedro Chosco, que en ese instante se recobraba de su somnolencia.

—Providencia es andar con suerte por la vida. No haber tenido difteria, ni bronconeumonías, ni accidentes de bicicleta en la niñez. Que todo le sonría cuando va a emprender la carrera taurina. Y que porte tanto impulso providencial que le dure, cuando menos, hasta la alternativa. Para darle tiempo a aprender a ponerse ante los toros y evitar que sea cogido... antes de tiempo.

—Pero, ¿cómo aprender el arte de torear? ¿Quién lo enseña?

—Se aprende por instinto. Aunque también es una ciencia que se puede llegar a saber viendo torear a los maestros.

—Sí, pero ustedes, los maestros, están retirados. ¿Cómo se han de arreglar los maletillas para alcanzar ese conocimiento?

—Todavía quedan maestros en activo. Y los que estamos ya retirados alguna vez toreamos en tentaderos. Aún cabe recibir lecciones de Ortega...

—¿De verdad? ¿En donde?

—Hace poco dio una lección magistral. No ignoran ustedes la gran amistad que desde hace años une a Domingo Ortega con el doctor Jiménez Díaz. Pues bien, después de varias temporadas sin ver torear a Domingo, el director de la Concepción ya sentía ganas de volver a verlo. Otro amigo lo supo y preparó la fiesta. Ortega toreó una vaquilla con tal temple, con tal dominio, que contemplar la faena constituye la mejor lección práctica de Tauromaquia que cabe.

—¿Y de qué modo contemplarla, si la lección fue ya hace algún tiempo?

—La filmó Antonio Bienvenida con su cámara. Tomo completa la faena. Yo, con la mía, también recogí algún pase. Cualquier día proyectaremos las películas para que ustedes aprecien cómo Ortega continúa sentando cátedra en el toreo.

—Es una pena que no ponga por escrito sus lecciones. Tengo entendido que su homónimo, don José Ortega, tenía intención de escribir un libro que se iba a titular algo así como «Paquiro, o el arte de torear». Creo que murió Ortega y Gasset sin haber podido cumplir ese propósito.

—Hubiera sido —dijo «El Estudiante»— la Tauromaquia que tanto se necesita. Don José nos hubiera revelado todos los secretos del toreo y su libro tendría además toda la claridd y la profundidad científica que el tema exigiría...

—Mas, al no poder escribirlo Ortega y Gasset, ¿por qué no lo escribe Domingo Ortega?; o entre ustedes dos.

—Ni él ni yo somos escritores.

—Pero les sobra talento y sabiduría para escribir la Tauromaquia. El torero de Borox debe llevar dentro un escritor de raza, si pensamos que una frase suya fue citada por Kennedy en el discurso más dramático del siglo. Aquella sobre la enorme soledad del diestro en el momento de la verdad. Soledad que el político también siente en el trascendental instante de la decisión.

—Aquella frase pertenecía a la única conferencia que pronunció Domingo. Fue una conferencia estupenda.

—Hubo mala lengua —intervino el señor Punto Redondo, puntualizando detalles— que sostuvo que la conferencia la había escrito Antonio Díaz Cañabate...

—Falso. Todas las ideas, todo el borrador, eran del torero. Cañabate no hizo más que retocar el discurso; acicalarlo algo literariamente.

—Así que usted piensa que Domingo Ortega tendría providencia dentro de las letras—preguntó Perico.

—Todo hombre de talento, aunque sea un autodidacta, o una persona con vocación tardía en el oficio de escribir, muestra de alguna manera su calidad mental lo mismo con la pluma, que con el estoque. Domingo Ortega, igual que Juan Belmonte y que Manolete, era dueño de una asombrosa inteligencia que derrochaba en el ruedo —se me ocurrió decir—. Los toros han sido, durante muchos años, la única oportunidad que tenían los genios nacidos verdaderamente del pueblo para darse a valer. Aunque en los cosos taurinos el triunfo siempre fue más difícil y arriesgado que en las Universidades. No siempre bastaba con poseer talento y valor. Además hay que tener...

—... providencia—concluyó «El Estudiante».

Anxelo NOVO

Ayuntamiento de Madrid

PILAR LOPEZ, CONTINUADORA DE «LA ARGENTINITA»

PILAR López vive en Madrid por temporadas. Su hogar está montado un poco andaluz y otro poco de museo. Posee una gran biblioteca con cientos de libros, miles de recuerdos de todo el mundo. En las estanterías, fotografías, trofeos y porcelanas.

Pilar López, nacida en San Sebastián, encarna una danza española de pura raíz hispánica, sangre y herencia de La Argentinita.

Sus títulos son: maestra de coreografía, maestra de interpretación, maestra de música, maestra de ritmo, maestra del «ballet» español y universal.

—¿Desde cuándo bailas?

—Casi desde que nací.

—¿Cómo es Pilar López?

—En casa, muy de casa. En la calle me gusta ser la señora de Ríos. Es decir, pasar inadvertida, y en el teatro tal y como el público y ustedes me conocen. Con una gran vocación a la que he dedicado mi vida con una gran sinceridad. La misma que tengo fuera del teatro. Pues creo en mi baile como en todo en la vida, que es muy importante.

—¿Cuánto tiempo se necesita para hacer una buena bailarina?

—Primero debe nacer con este privilegio. Para mí, desde luego, lo es. Después, buena escuela y un gran espíritu de sacrificio para dedicar muchas horas de estudio a su trabajo y procurando ver bailar mucho. Además, debe tener un aprendizaje, si puede ser, al lado de personas de las que pueda aprender algo. Suponiendo que todo esto fuera correcto, indudablemente debe tener gracia, salero y «ángel». Si esto le falta, desgraciadamente ha perdido el tiempo.

—¿Te gusta la escuela española?

—Me parece la mejor y la más bonita.

—¿Qué haces cuando no bailas?

—Pensar en bailar.

—¿Cómo era La Argentinita?

—Para mí, la mujer más interesante de nuestra época, tanto en su vida artística como privada. En una ocasión dijo de ella Ortega y Gasset que «lo menos importante que hacía era bailar». Creo que con esto te podrás dar una idea de lo que era Encarna: inmensa..., inolvidable. Y yo su continuidad.

—¿Cuándo fue tu primera presentación en público?

—Ya lo dije muchas veces. Teniendo cuatro años, en una función homenaje a mi hermana en Santander, que ya era gran artista. Mi primera presentación formal fue en el teatro Español, de Madrid, con la compañía de bailes españoles, creada por Encarna, con la que fuimos a París y además hicimos toda España. En esta época comienza todo este movimiento de «ballet» español, que ahora tiene tantos adictos.

—¿Qué opinas de la música ye-yé?

—Me gustan unas cosas. Otras, no. El ritmo, en algunas ocasiones, es bonito. Pero encuentro falta de inspiración en las melodías y no entiendo por qué para expresar el amor en estas canciones se deba hacer a gritos.

—¿La música ye-yé puede desplazar a la música clásica?

—¡Jamás!

—¿Qué opinas de la minifalda?

—Que hasta los doce años es graciosa, y después antiestética. Prefiero el traje de cola.

—¿Qué opinas de la juventud?

—Tu pregunta es muy complicada. Entre la juventud, en estos momentos, hay valores muy estimables y otros de un cretinismo intolerable.

—¿Qué recomiendas a la juventud?

—Que mire el pasado y con sus nuevas ideas aporten, mejorando lo ya expuesto y creado, que no es poco.

—¿Se enfada alguna vez?

—Procuro no enfadarme, pues me contraría el hacerlo, y reconozco que es antipático.

—¿Trabajas muchas horas con el «ballet»?

—En temporada de ensayo no hay límites de horas para nosotros.

—¿Te gusta el cine?

—Puedo decir sobre esto que hay infinidad de películas que desconozco. Sin embargo, otras las he visto hasta veinte veces. Ir al cine por ir... no me interesa.

—¿Cuáles son tus distracciones favoritas?

—El baile, el «cante» bueno; el teatro, la música, la pintura y el viajar.

—¿Te gusta la lectura?

—Mucho. No puedo definirte qué clase de lectura, pues siendo buena me gusta toda.

—¿Sabes cantar?

—Estudié canto y me gusta mucho. Pero tiró más de mí el baile.

—¿Tu mayor alegría?

—Haber podido bailar al lado de mi hermana.

—¿Algún fracaso?

—Uno, en Argel. Me tiraron monedas al escenario.

—¿Piensas algún día en retirarte?

—No he pensado en ello nunca.

—¿Qué te pareció el «ballet» de Moisseiev?

—A «ballet» clásico no llega. Para circo, le falta fuerza, y como folklore es pobre y falto de saber. Nuestros grupos de Educación y Descanso y de la Sección Femenina son infinitamente superiores. Si esto que hemos visto verdaderamente es el folklore ruso, es pobrísimo en punto de baile. En cualquiera de nuestras regiones hay más variedad y riqueza coreográfica que la que esta compañía nos ha mostrado. No obstante, mi aplauso sincero por su disciplina, pues para mí es lo mejor que tienen. (Cifra.)

Textos y fotos:

Vicente DE LUCAS LINACERO

Ayuntamiento de Madrid

Olivetti en Madrid

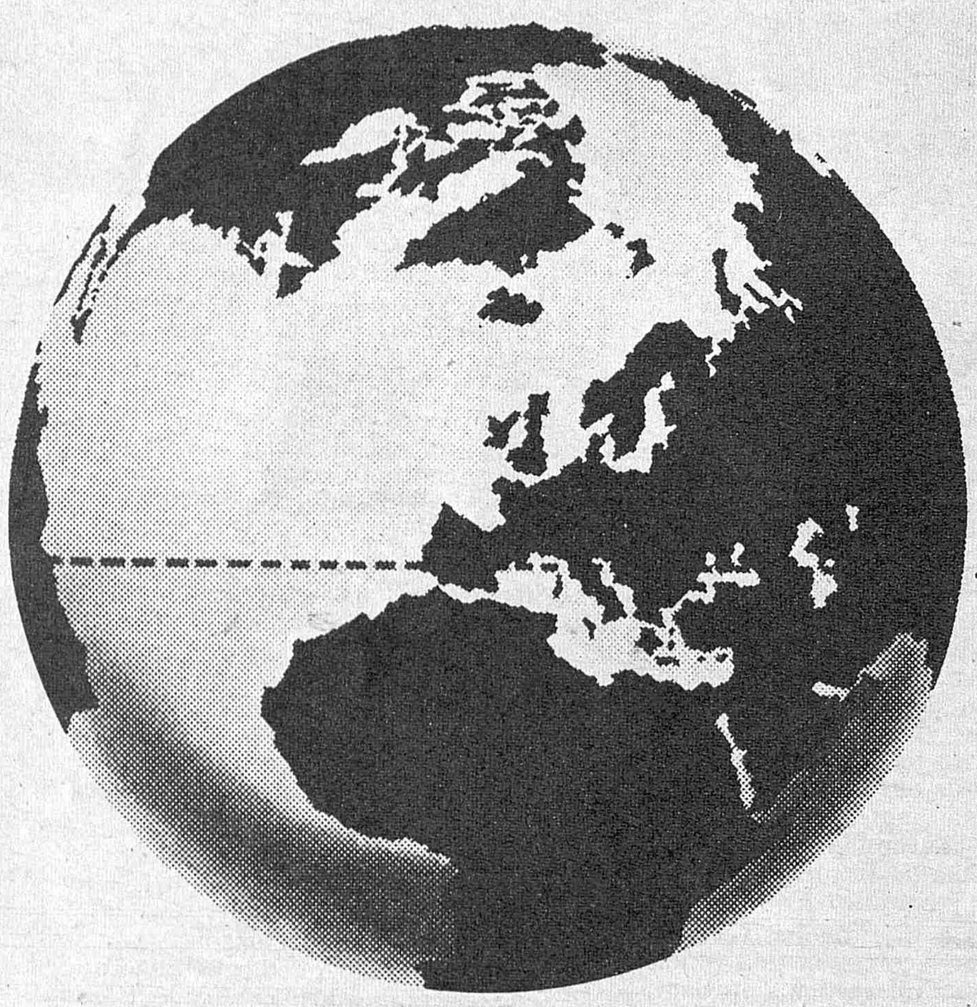

NUEVAS INSTALACIONES

CONDE DE PEÑALVER, 84
EXPOSICION,
VENTA,
TALLERES,
SERVICIO
TECNICO
ASISTENCIA
A CLIENTES,
ALMACEN

Teléfono: 273 36 00 *

olivetti

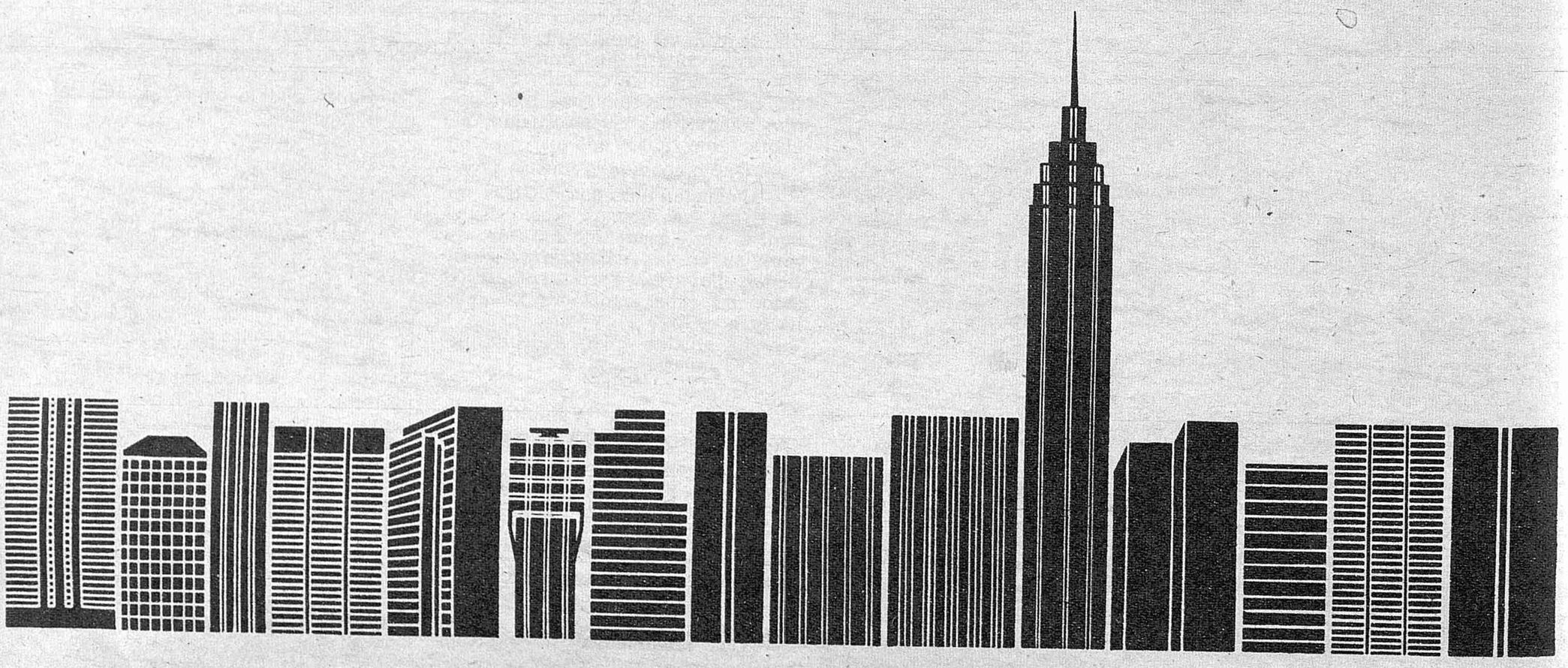

Ayuntamiento de Madrid

Arriba

FUNDADO POR JOSE ANTONIO PRIMO DE RIVERA. — ORGANO DE F. E. T. Y DE LAS J. O. N. S.

Director: MANUEL BLANCO TOBIO. — Empresa: PRENSA Y RADIO DEL MOVIMIENTO

NUM. 10.624.—II EPOCA.—MADRID, MARTES 13 DE DICIEMBRE 1966.—DEP. L.: M. 17-1958.—AV. DEL GENERALISIMO, 142.—MADRID (16). TELS. 235 06 40 y 235 22 40.—2,00 PTAS.

es mejor

Salinas

por surtido y buen servicio, en persianas **Gradulux** o sencillas. Suelos plástico. **Sintasol. Alfombras**, etc.

SALINAS - Carranza, 5 - Teléfono 257 09 03

ESPAÑA HA SURGIDO DE NUEVO A LA ESPERANZA

Vuestro «sí», en esta ocasión, es el más dinámico, trascendente y eficaz

EL PUEBLO ASPIRA A SOLUCIONES PRACTICAS Y REALES DE LA DEMOCRACIA

Alocución del Caudillo transmitida anoche por Televisión Española y Radio Nacional

PAG. 11

FRANCO HA DICHO:

* *El interés de los españoles se centra hoy en asegurar, para una larga y dilatada etapa, otros muchos años de paz constructiva*

* Tened siempre presente la comparación entre las desdichas de un triste pasado y los frutos venturosos de nuestro presente

* *Hubiera deseado disfrutar de la vida como tantos españoles, pero el servicio de la Patria ocupó mis horas y embargó mi vida*

* Creo que es una ocasión única para que vuestra ciudadanía dé un ejemplo al mundo, una lección a las generaciones venideras, que constituye un capital político de una riqueza imponente

* *Creo necesario que os responsabilicéis de la Ley con su refrendo, recogiendo y reteniendo en vuestras manos la seguridad de vuestro futuro y que para modificarla o alterarla en el porvenir haya que acudir nuevamente a vuestro refrendo*

KIESINGER, EN SU CUARTEL GENERAL MOVIL

«LA GRAN COALICION SE MANTENDRA HASTA 1969»

WEHNER: «NEGOCIACIONES CON ALEMANIA ORIENTAL SI; RECONOCIMIENTO, JAMAS»

BONN, 11. (Efe.) — El canciller alemán, Kurt Georg Kiesinger, que ha pasado este fin de semana trabajando en sus declaraciones gubernamentales en un tren especial estacionado en las proximidades de esta capital, se ha mostrado partidario, en una entrevista ante la radio, de que la «gran coalición» se mantenga sólo hasta las próximas elecciones generales parlamentarias de 1969.

«Es de esperar —dijo— que los trabajos de la presente coalición ejerzan una especie de efecto absorbente en el electorado, de manera que en 1969 consiga un solo partido la mayoría absoluta.»

"No" a la Alemania oriental

BERLIN, 12. (Pyresa.) — «Negociaciones con la Alemania oriental, sí; reconocimiento, jamás.» Con estas palabras ha defendido en Berlín el nuevo ministro de cuestiones panalemanas, Herbert Wehner, los contactos con Pancow. El establecimiento de las relaciones entre autoridades de la DDR y autoridades de la República Federal no significa «el reconocimiento» y puede contribuir considerablemente en las condiciones de vida de los 17 millones de compatriotas que viven bajo el régimen de Ulbricht, insistió el ministro federal. Wehner defendió un fuerte incremento de las relaciones comerciales. No obstante, desde su nombramiento como ministro, el dirigente socialista parece haberse convertido en blanco de todas las iras de Pankow contra Bonn.

Avance del programa

BONN, 12. (Efe.)—El diario independiente de Hamburgo

PAG. 8.

GUERRA AL TABACO

EPIDEMIA DE CANCER EN USA

SE CALCULA QUE EL AÑO PROXIMO MORIRAN 400.000 PERSONAS

WASHINGTON. (Efe.) Una Junta especialmente nombrada para estudiar los casos de cáncer de pulmón ha declarado que ya no puede hablarse de casos aislados, "sino que constituye una auténtica epidemia nacional". El informe ha sido publicado por el Consejo Nacional Contra el Cáncer. Atribuye a los cigarrillos esta epidemia. Es la segunda causa de defunción en los Estados Unidos y se calcula que de esta enfermedad morirán el año próximo 395.000 personas.

ONU: ASAMBLEA GENERAL

SANCIONES A PORTUGAL

* LA DECISION FUE APROBADA POR 70 VOTOS A FAVOR, 13 EN CONTRA Y 22 ABSTENCIONES

NACIONES UNIDAS, (Efe.)—La Asamblea General de las Naciones Unidas ha recomendad al Consejo de Seguridad, por setenta votos a favor, trece en contra y veintidós abstenciones, que adopte sanciones obligatorias contra Portugal a fin de inducir a éste a que conceda la independencia a sus territorios africanos.

Ayuntamiento de Madrid

ANTOLOGIA DE LA PRENSA

LAS COSAS NO SON ASI

La revista «SP» publica un artículo de su jefe de Información, Miguel Angel Gozalo, bajo el título «Aquí no ha pasado nada.—Faltan treinte millones», al cual pertenecen los siguientes párrafos:

Se ha sacado a la plaza el tema del Referéndum. Y es probable que sí, que ahora nos enteremos todos los españoles. Hay que votar: don Manuel Fraga le ha dado algunos cuartos al pregonero y el sí o no, como Cristo nos enseña, andan de boca en boca —como un susurro, o como un grito, o como una consigna, o como un cuchillo, o como una flor— por la plaza abierta de España.

probable que sí, que esta propalada vez se enteren de algo todos los españoles. Pero han hecho falta miles de pasquines, cientos de paces a través de la TV, mucho recordatorio visual para que nadie olvide que el día 14 de diciembre de 1966 hay que pronunciarse de manera directa sobre el futuro español.

Sin embargo, esto no suele ser así. Los españoles —antes y después de la nueva Ley de Prensa— no acostumbran a preocuparse por aquello que más les debiera afectar, en orden a una mejor convivencia. Antes, hay que reconocerlo, las cosas han ido mucho peor. Una de las noticias redondas y hermosas de la historia del mundo —12 de abril de 1961—, en la que un hombre llamado Yuri Gagarin realizó el viaje inaugural de una línea aérea con escala en la ciencia-ficción, no pudo salir, por razones extrañas, en la primera página de los periódicos españoles. Parece ser que todavía no estaba preparado el país para enterarse, a siete columnas, de lo que hacen algunos «hombres made in Moscú».

N. de la R.—El querido colega se equivoca, ARRIBA —y creo que los demás diarios hicieron otro tanto— publicó en su primera página de huecograbado una gran foto de Yuri Gagarin acompañada de titulares compuestos en acusada tipografía negrita del 48. En su primera página tipográfica, a todo lo ancho de su formato, tituló: «12 de abril, 8,55 horas.—Regresa sano y salvo el primer astronauta», seguido de una amplia información que continuaba en tres páginas más con crónicas de sus corresponsales en Nueva York y en Londres y artículos del P. Emilio Saura, catedrático del Seminario de Valencia, y del profesor Arturo Fernández Cruz, amén de una rápida encuesta entre destacadas personalidades españolas de la Medicina y de la Iglesia.

Las reglas del juego

Nunca, con ningún otro régimen, en ninguna otra etapa histórica, la oposición ha dado mayor sensación de falta de calado popular, de prestigio, de coherencia, de gracia para el llamamiento, de lo que pudiéramos considerar «don de masas». Con un aire fantasmal y brumoso, la oposición se categoriza —y bien sabe Dios que trata de categorizarse con anécdotas mínimas— en unas individualidades de perfil muy gastado, cuyo atractivo no podrá derivarse en ningún caso de la índole contradictoria, confusa y veleidosa de sus fichas e historiales. Individualidades, por otra parte, tan extrañas al conjunto de ideas, valores y sentimientos políticos que actúan positivamente en el ánimo de la comunidad española, que han podido incurrir en el gravísimo error de proponerle actitudes y decisiones antagónicas al cuadro de apetencias y devociones que el propio pueblo arropa ahora mismo con un fervor unitario y custodio.

En la vecindad calendaria del Referéndum, el deslucido y sumario mariachi de la oposición se ha destapado con una impudicia agravada por la torpeza. Cuando al pueblo se le convoca para que redondee y culmine la conquista de sus libertades; cuando se pretende garantizarle al pueblo la posesión de una ilimitada paz asentada en el sabor sacramental del pan de la convivencia; cuando se le abre al pueblo la vía de la plenitud del ejercicio democrático; cuando al pueblo se le atribuye el supremo poder de decisión política; cuando se le brinda al pueblo la oportunidad de que nutra de su propia autenticidad las instituciones básicas del país; cuando se quiere hacer del pueblo sujeto y no objeto de la Historia; cuando al pueblo, en fin, se le otorgan estas investiduras y disfrutes, aparece la cohorte residual de la oposición, esa especie de tétrica «santa compaña» del resentimiento emponzoñado por la larga abstinencia de poder, aconsejándole al pueblo con voz celestina que diga NO a su paz, a su libertad, a su civil decoro, al reconocimiento de su mayoría de edad política.

(«El Español», Madrid.)

Una cita a la que no podemos faltar

Para el diario madrileño «Ya», la ley Orgánica del Estado constituye «un progreso positivo»; para «El Alcázar», «un paso adelante»; «Informaciones» reconoce en sus propósitos «el conceder al pueblo un mayor acceso a las tareas legislativas». Y del mismo modo, la Prensa extranjera ha sabido también calibrar la importancia de esta ley. «De un viraje prudente» la califica «Le Figaro»; para «Le Monde» reviste sumo interés la implantación de la libertad religiosa; el socialista italiano «La Stampa» acepta el que esta ley contiene modificaciones formales grandes, «pero en sustancia —dice— mantiene intacta la estructura del Régimen», «Franco propuso leyes que traerán una forma de democracia particular a España», escriben los norteamericanos «Evening Star» y «Washington Daily News». En general, pues, han sido de tono favorable y esperanzador todas las opiniones emitidas por los rotativos extranjeros independientes, moderados y no comprometidos con ideologías extremas.

Ahora, ya sólo resta al pueblo español, como principal y único hacedor de su destino político futuro, emitir su opinión ante las urnas el próximo día 14 de diciembre.

(«Tele Exprés», Barcelona.)

El deporte de todos

Las Organizaciones Juveniles, primero, y ya en la paz el Frente de Juventudes, dieron los pasos iniciales y los fundamentales firmemente, en la educación física y deportiva de los jóvenes. El baloncesto, el balonmano, el balonvolea y numerosas modalidades más surgieron de cero para extenderse como vivero de aficiones cuyos frutos actuales son harto elocuentes.

La diferencia más esencial entre el ayer y el hoy del deporte español reside en una realidad incontrovertible: el acceso a la práctica deportiva de todas las clases sociales.

Nadie está privado de practicar sus deportes favoritos por falta de medios. Desde la Obra Sindical Educación y Descanso a los servicios de Educación Física de Juventudes, pasando por el apoyo de las Empresas y los centros de enseñanza, clubs y organizaciones, junto al aumento de instalaciones deportivas, todo ha contribuido, en una tarea común, a un desarrollo del deporte sin discriminaciones, en el que no hay que olvidar la incorporación de la mujer.

Estas realidades y este espíritu que anima a la España nueva y abren las mejores esperanzas para el porvenir deportivo de nuestro pueblo en la práctica masiva y en las calidades individuales que aquélla aporta, también están en juego el día 14 próximo. El deporte y lo deportivo no pueden sustraerse del acontecimiento del próximo miércoles, porque están ya dentro, muy dentro, de la obra española que se lleva a cabo y que pide su continuidad. El referéndum decide el futuro de España. Y en ese futuro entra también el deporte. El deporte de todos, el que a todos dio y a todos llegó en estos años vividos en la paz española.

(«Marca», Madrid.)

Bachillerato en televisión, en Baviera

El ministro de Educación de Baviera y el director de la emisora bávara han firmado un contrato sobre enseñanza por televisión, destinado a la preparación de la reválida del Bachillerato elemental de todos aquellos que por alguna razón no pueden asistir a los centros de Segunda Enseñanza. Parece ser que no se prevé la ampliación de estas enseñanzas al Bachillerato superior. De momento, se trata de una combinación de este tipo de enseñanza con la que se realiza por correspondencia y en grupo, la primera proporciona a los alumnos los conocimientos fundamentales en cinco lecciones de media hora, de sendas disciplinas, sirviendo la enseñanza por correspondencia para complementar las emisiones. Así, los alumnos reciben el material de enseñanza, cuadernos de ejercicios y de examen. Las Escuelas oficiales se encargan de la corrección de los ejercicios, realizan los exámenes y extienden, en su caso, los certificados de reválida correspondientes. Se han habilitado novecientos mil marcos para gastos y la televisión bávara contribuyó con unos diez millones de marcos.

(Rafael Arévalo, «La Estafeta Literaria», Madrid.)

Mentidero de la Villa

Esto sí que es grave. ¡Pobre Madrid! Ahora no te quedas sin gente, pero te quedas sin tus piedras históricas. He aquí un buen ejemplo: en la calle de Trujillos se ha derribado un palacio del barroco madrileño ya con tendencia al neoclásico, de mediados del siglo XVIII. No queda más que el solar y algunas maderas arrumbadas. Pero, ¿dónde están las piedras de la bonita portada? Según me comunican, han desaparecido. Han sido compradas por un particular y llevadas fuera de Madrid. ¿Sabe algo de esto la Real Academia de Bellas Artes? Es una pena que, poco a poco, pierda Madrid todo su carácter.

(J. A. C., «A B C», Madrid.)

testigo

Eugenia SERRANO

LA CAZA DE KOSYGUIN

Escribo este apellido del primer ministro, que no Jefe de Estado —ése es Breznev— de la Unión Soviética, con las inseguridades del caso. La Prensa europea se guía para la transcripción de apellidos rusos del francés. En realidad, el alfabeto ruso es de formación del búlgaro. Los búlgaros, personas bastante educadas, simpáticas y sin gran problema antisemita, enseñaron a leer y a escribir a los rusos. Y hasta religión. Sé poco de Bulgaria, como no sea que es el país de las rosas más perfumadas y de la más excelente huerta del mundo europeo.

De los bellísimos ojos de los búlgaros y acaso de las búlgaras, y del idioma que impartió, con su religión, al mundo eslavo, Bulgaria es hoy lo que, si nos dormimos, le puede suceder mañana a España: una madre, fina y tirando a chica, abandonada y borrada por sus hijos gigantones. El descuido de España sería más reprobable. Tenemos más medios. Hemos regalado religión e idioma, aparte de otras cosas, aunque algo nos hayan pagado en cambio, a países europeos, africanos, americanos y extremo-orientales. Y hasta en el grupo de islas, —esquifes y lanchas cañoneras para ese quinto Continente del que todo el mundo habla y donde nadie iba y ahora están empezando a apuntarse— hay sangre, muertes, oro, balas, palabras, trabajo e idioma español. Y, añado, portugués.

Toda esta aparente divagación viene a cuento de que el número 2 de la URSS, que acaso se llame y pronuncie Kosyguin, en la traducción del alfabeto griego al búlgaro, de éste al ruso, del ruso al francés, del francés al español, tiene un aire de búlgaro, que es un ciclón. Físico de europeo vulgar, con su respingona naricita de hombre risueño. Responde su fisonomía a la del turco de Turquía europea —toda Turquía es Europa—. Humorístico, levemente embustero, agudo y pavorosamente antiguo e inteligente. Como lo son en la Turquía que desislamizó Kemal Pachá o Kemal Attaturk. Mustafá Kemal fue, con Antonio Oliveira Salazar, uno de los hombres más apuestos de Europa. Bien; siguen Turquía y Portugal, como siguen Grecia y España. Y yo sé por qué, cada vez que veo en un paquete de cigarrillos, un comestible enlatado o en una oficina de turismo un letrero escrito en idioma ruso, pienso en Bulgaria, antigua y vieja madre, borrada por su gran hija: Rusia.

Es una caza de seres humanos y naciones en la que el pez grande se come al chico. Y el tiempo, capaz de comer y asimilar piedras, devora a sus hijos, hasta que viene un hijo aún más duro y encadena al tiempo. Y lo que sucede es Historia. Y es horrible y delicioso que todo se repita. Los humanos somos la ardilla encadenada que corre en su jaula eternamente circular por caminos eternamente circulares. El señor Kosyguin, hombre al parecer muy civil, caza en Rambouillet. La caza es más belicosa y cruenta que la pesca. El pescador elimina uno de los animales más feroces del mundo, el pez, que forzosamente se come, si es grande, al chico. El cazador asesina animales mil veces más bellos y pacíficos que él. Kosyguin ha cazado, mientras el general De Gaulle, que como militar sabe el valor de una vida, aunque del reino animal, odia la caza. Kosyguin, con su aire de búlgaro, resucitado de un viejo sacrificio del siglo VIII, se burla del viejo Gromyko. Gromyko fue, en tiempos no muy lejanos, el ministro más joven de la URSS. El ministro más joven de Europa, como lo fue también, en tiempos aún menos lejanos, nuestro Alberto Ullastres. Gromyko es absolutamente civil. Le fastidia la caza y no tiene equipo. El número 2 de la URSS se ha burlado de su compañero de Gabinete con sonrisa imperial. La caza es deporte de poderosos o de hombres libres. Hubo zares, prodigiosos cazadores, como Kosyguin. Hay pueblos de cazadores. Oscuramente, como en los puestos de espera, una quiere que el mundo mantenga su afición cinegética y que, al fin y al cabo, no haya necesidad de revoluciones. ¿Si existirá en la URSS, digo yo, dices tú, hombre del pueblo, ley de Caza y Pesca?

Ayuntamiento de Madrid

PASO A PASO

Como estaba previsto, la Comisión Hallstein ha presentado hace unos días al Consejo de Ministros de la Comunidad Económica Europea, su informe sobre la necesidad de abrir negociaciones con España a fin de proceder al estudio de las fórmulas aplicables para llegar a la vinculación de nuestro país al Mercado Común Europeo. La noticia, no por esperada, deja de ser satisfactoria y lo es mucho más aún en la medida en que se ha anunciado que el Consejo de Ministros de la Comunidad se ocupará nuevamente del tema español en su próxima reunión de los días 21 y 22 del actual, en la que estudiarán el informe que de nuevo se le presente sobre las «primeras líneas» por las que han de discurrir esas negociaciones.

Resulta por ello curioso, que no sorprendente, la forma en que algún comentarista, especialmente enviado por un colega matutino a la capital belga, trata de minimizar y aún tergiversar con sus prejuicios —juicios anticipados y sin conocimiento de causa— los avances que, paso a paso, sin prisa pero sin pausa, realiza España en el camino de la integración. En el curso de una conferencia de Prensa suscitada por el embajador de España ante el Mercado Común, don Alberto Ullastres, éste afirmó la postura española, «definida por el deseo de que la solución sea global y que se aplique no sólo un «desarme arancelario», sino también que se armonicen las políticas agrícolas, que son las que permiten un «desarme» de los reglamentos agrícolas que obstaculizan nuestro comercio. Esta postura española fue reafirmada en la última reunión celebrada por los representantes españoles con la Comisión Hallstein, y aunque habrá de esperarse, lógicamente, la decisión del Consejo de Ministros de la Comunidad no resulta aventurado suponer que el alto organismo ejecutivo del Mercado Común tendrá en cuenta las razones esgrimidas por España, de las que la Comisión Hallstein ha tenido conocimiento.

A ello induce, de otra parte, la propuesta elevada por la Comisión, en la que se establece claramente que los principios y modalidades básicos de la unión aduanera serían concretados en el acuerdo que se firmase, dejando sólo para la etapa ulterior los plazos y regulaciones de detalle. Resulta así que, aún la fórmula menos ambiciosa de la Comisión presupone como objetivo final la unión aduanera y económica cuyas modalidades y principios deberían quedar establecidos desde ahora.

Como se puede apreciar, las posturas están claramente definidas. En relación con el Mercado Común —como en relación con otros problemas de nuestra política exterior, por ejemplo: Gibraltar—, España se mueve en un plano muy concreto de realidades. La supuesta «literatura europeísta, el angelismo ingenuo o la propaganda» sólo existen en el talante suficiente y en general aproximadamente informado, de nuestro colega comentarista. Una aproximación informativa que, por periférica, no coincide tampoco exactamente con la realidad de los hechos. Así falla también en su recuerdo de las tesis mantenidas por el Consejo Nacional de Empresarios, que, en comunicado publicado por la Prensa, entre ésta nuestro colega matutino, si bien pedía dos etapas para llegar a la integración, destacaba que la primera de ellas debía tender a resolver el problema agrícola español y sólo en la segunda atacar las cuestiones industriales. Si en matemáticas, el orden de factores no altera el producto, en política económica y más concretamente en el caso que nos ocupa, sí puede alterarse. Y puesto que de economía se trata, puede ahorrarse el ilustre enviado especial su voto de gracias «público e independiente», a la Comisión Hallstein. Aún reconociendo en todo su valor el juicio y voluntad de la Comisión, hemos de dejar bien claro que es la Administración española quien mejor entiende y defiende el interés de España.

LAS DOCE CONSTITUCIONES ESPAÑOLAS

Por José Ramón ALONSO

Un proyecto de Ley Orgánica, o sea un texto constitucional que se completa y complementa con otras leyes fundamentales, va a ser sometido al Referéndum del pueblo español el próximo 14 de diciembre, y desde entonces, y supuesto el «sí» mayoritario de la Nación, tendremos una legalidad bajo la cual vivir, sin que quepan en torno al futuro ni actitudes caóticas, ni posturas demagógicas, ni cómodas desviaciones personales. Desde el X Consejo Nacional del Movimiento, reunido en abril de 1964, estaba anunciada la reforma y actualización de las leyes institucionales españolas, y en los dos años y medio transcurridos la vida política ha estado como marcada por esa grande y grave pausa.

Muy pensadas han sido esas nuevas leyes, acaso porque en el pasado los españoles habíamos improvisado mucho, casi siempre cuidando más de imitar lo extranjero que de buscar en nuestro propio ser los fundamentos de la normativa política que haya de guiarnos. Desde la Constitución de Cádiz hasta la promulgada por la Segunda República en 1932, contamos los españoles nada menos que con 12 Constituciones, lo cual fue demasiado para sólo los ciento veinte años que separan la gaditana de 1812 de la dictada por la Segunda República, y que sólo duraría en su vigencia cuatro años. Evocar esas leyes y su efímera vigencia es una lección que merece ser recordada, pues si imitamos mucho, en cambio no conseguimos que las leyes duraran ni echaran raíces ni llegaran a ser muy respetadas.

La más famosa de todas continúa siendo —acaso por ser la primera— la de Cádiz, que vigente en 1812 fue anulada mediante un decreto de Fernando VII en 1813, lo cual le dio una vigencia efectiva de poco más de un año. Retorna la Constitución a estar vigente después del golpe de Riego en Cabezas de San Juan, pero lo restaurado en 1820 concluye en 1823 al ejercer de nuevo Fernando VII la plenitud de sus potestades reales. Como ninguna Constitución tendríamos hasta 1837, los españoles dimos al mundo el ejemplo de un mal vivir sin leyes durante catorce años, que distaron mucho de ser ni felices ni afortunados. En ese tiempo perdimos América, y vencidos en Ayacucho nos retiramos del Imperio casi sin enterarnos.

Desde el Estatuto Real de 1834 hasta la sublevación de los sargentos en La Granja y la reimplantación efímera de la Constitución del 12, apenas pasan dos años, tres los cuales damos en 1837 otra Constitución, que ya es la cuarta. Dura hasta 1845, cuando se promulga una quinta Constitución, la «moderada». Dura once años, pues en 1856 se aprueba la «Constitución no promulgada» de 1855, que concluye en 1866 con la sublevación de Cádiz. En 1869 tenemos Constitución nueva —la séptima— que acaba en 1873 con un proyecto de Constitución republicana. La sucede con el general Serrano una interinidad con la Constitución del 69, pero instaurada en 1874 la Monarquía, es el señor Cánovas quien redacta un nuevo texto constitucional en 1876. Esta décima Constitución es la que duraría más tiempo y gracias a la cual la duración estadística de las restantes —sólo la estadística, pues la realidad sería otra— vendría a ser de diez años.

¿Duró la Constitución de 1874? Sí, en los libros de historia, aunque suspendida cada vez que se anulaban las garantías constitucionales. En 1923 le da un durísimo golpe don Miguel Primo de Rivera, que en 1928 prepara una Constitución que quedaría nonnata. La de 1874 se restaura de nuevo en 1930, pero daría fin en 1931 al ser proclamada la Segunda República, que a su vez hace otra Constitución en 1932 para dejarla morir de hecho en julio de 1936, después que ya no era cumplida ni respetada por nadie. Con doce Constituciones, desde 1812 hasta 1936, hemos tenido más que nadie. En ese mismo tiempo, Francia sólo tuvo seis; Norteamérica, una; atIlia, tres... ¿A qué seguir? Sin leyes vivimos por haber tenido más leyes de las que nos fueran necesarias.

Hoy se presenta a los españoles la oportunidad de un texto constitucional que no ha sido improvisado ni copiado del extranjero, ni traducido de ningún texto de legislación comparada. Y todos vamos a decir «sí» en el Referéndum para que España tenga leyes populares, leyes durables y leyes respetadas.

—¡Eso de la libertad religiosa es estupendo, señora Paca! Así los ratos que no hacen misa en ésta los podemos aprovechar rezando en las otras!

STOP

¡LAS REGIONES, A FORMAR!

Aunque quedamente, en Madrid estamos comenzando a oír la voz de las provincias. Los periódicos nacionales, verbigracia, dedican sendos espacios a reflejar las opiniones que, en orden a los temas políticos generales, exponen los diarios de circulación regional, o de estricta difusión provincial.

Es muy alentadora esta preocupación de la Prensa madrileña por sus colegas del resto del país. No vamos a descubrir ahora que también los caletres provincianos piensan en este haz de sugestiones que es España, porque sería una necedad y un agravio. Es importante que la voz de los treinta millones de españoles que no son vecinos de Madrid se oiga aquí. Que el hombre de Gobierno, tan sensible, y a veces tan susceptible, a lo que se expresa en ese documento palpitante que es la Prensa, encuentre en cualesquiera de los rotativos nacionales que maneja habitualmente, la opinión de esas decenas de españoles que no viven alrededor de la Puerta del Sol.

Nuestro centralismo es artificial y ultramontano. Es casi una obra de chinos no gobernar de espaldas a los intereses de las provincias bajo su bóveda. El esquema provincial está «demodé». En una coyuntura de planificación del desarrollo, la actual división administrativa de España no es más que un absurdo e insostenible homenaje a nuestros afrancesados del siglo XIX. Hay que restaurar el imperio de las regiones como realidades culturales y socioeconómicas. Es urgente mejorar la estructura administrativa, liberándola del anacronismo y la servidumbre a concepciones políticas superadas. Aún no he terminado de entender cómo quería el maestro Ortega que se pusiesen en pie las provincias, es decir, España, medio paralizada dentro de una rígida ortopedia político-administrativa.

Tengo entendido que el Consejo Económico Sindical se propone estudiar el encuadramiento de las provincias españolas en una serie de «unidades regionales operativas». No pretendo entrar en el fondo de la cuestión, pero trato de ponderar la razón y oportunidad del tecnicismo para acentuar el fallo de una compartimentación que no responde a la realidad y que, sobre todo, obstaculiza la empresa de altos vuelos políticos a que estamos comprometidos.

Creo que nuestro grito en 1966 debería ser éste: ¡Las regiones, a formar!

Cristóbal PAEZ

Ayuntamiento de Madrid

TELEX DE NUESTROS CORRESPONSALES EN EL EXTRANJERO

BONN: Alberto Crespo

CACERIA EN HONOR DEL CD

OFRECIDA POR EL PRESIDENTE DE LA REPUBLICA, EL BALANCE FUE FRANCAMENTE DESOLADOR

BONN, 12. (Del corresponsal de ARRIBA y Pyresa.)—Vamos a hablar hoy un poco de caza. Es decir, de esa actividad humana que consiste en dispararle tiros a los animales del bosque. Pero no de una caza cualquiera, sino de la que llaman aquí «caza de los diplomáticos», no porque los diplomáticos acreditados en Bonn sean los cazados, sino porque son los cazadores en exclusiva. Todos los años, de cara al invierno, el Presidente de la República invita al Cuerpo diplomático a una cacería de faisanes y liebres. Este año se ha celebrado la ruidosa y sangrienta fiesta —más ruidosa que sangrienta— en el llamado «Bosque de los Espíritus», cerca de Oelde, en tierras de Renania - Westfalia. Y digo que el ruido fue más que la sangre porque a la hora de contar las piezas cobradas por los ilustres invitados, la cuenta salió floja: ochenta liebres (en un país donde tienen que ir apartándolas con los pies), veintiséis faisanes y tres conejos, probablemente domésticos escapados de alguna granja cercana al «Bosque de los Espíritus».

Hay que decir en descargo de las escopetas asistentes que fueron pocas, ya que una buena parte del Cuerpo diplomáticos se quedó en casa por temor a la lluvia y al barro, de añadidura. Algunos invitados asistieron desarmados y sólo por hacerle compañía al Presidente Luebke, que también prefiere el bastón de paseante a la escopeta de cazador. Según sus propias palabras, «le gusta más ver a los animales en libertad y vivos, que muertos».

POLVORA EN SALVAS

Yo asistí a algunas escenas de la cacería —la cosa fue el sábado— a través de la televisión y di muchas gracias a Dios de no estar presente. ¡Qué admirable impericia en el uso de las armas de fuego; qué de pólvora gastada en salvas, esto en algunos, y en otros, qué de seguridad en sí mismos; qué aire de cazadores inveterados... aunque apoyaran la culata de la escopeta en el pecho!

A los tres conejos domésticos del catálogo de la matanza hay que añadir la perdigonada en la frente que uno de los cazadores le dio a un secretario del ministro de Agricultura, señor Hoecherl, y la muerte violenta de un pobre cervatillo, al que uno de los escopeteros inexpertos —razones de alta política obligan a callar su nombre— confundió sin duda con una liebre. ¿Por qué irán de caza quienes no por vocación, ni por temperamento, ni por puntería son cazadores?

No por azar, supongo, las dos escopetas más mortíferas de la partida fueron la del embajador de Ecuador, Juan Sevilla, y la del embajador del Vietnam, del Sur, Nguyen. Entre los dos mataron casi todo lo que se mató el sábado en el «Bosque de los Espíritus». Se ve que sabían lo que se traían entre manos, como suele decirse, puesto que en ningún momento confundieron con un faisán al secretario del ministro ni al cervatillo con una liebre. Cabe preguntarse: ¿qué habría sucedido en el «Bosque de los Espíritus» de no estar allí los embajadores de Ecuador y Vietnam del Sur?

Principalmente a ellos se debe el éxito a medias de la «caza de los diplomáticos» y la despoblación parcial del bosque de Oelde. Por lo demás, la partida habría quedado en tablas entre las bestezuelas del bosque y sus perseguidores. Porque ¿acaso no vale una perdigonada en la ceja de un secretario por lo poco que entre todos hubieran podido cazar?

LISBOA: Pérez las Clotas

NUEVO IMPULSO A LA EDUCACION POLITICA DE LAS JUVENTUDES PORTUGUESAS

PRIMER CONGRESO NACIONAL DE LAS «MOCIDADES LUSITANAS»

LISBOA, 12. *(Del corresponsal de ARRIBA y Pyresa.)*—La Asociación de Graduados de las Mocidades Portuguesas, en la que se encuadran varias generaciones formadas a través de treinta años en las filas de la Organización, acaba de celebrar un primer Congreso Nacional, cuyas conclusiones representan prácticamente un mensaje a la juventud actual con los ojos puestos en el futuro y en las realidades nacionales. La significación política de la reunión, puesta de relieve por todos los medios informativos radica, sin embargo, en el hecho concreto de haber sido promovida cuando todavía no ha pasado un mes de la puesta en vigor del decreto que reorganiza a la Mocidade y en el tono singularmente crítico adoptado en los debates y reflejos en las conclusiones con que fueron tratados los principales inspiradores del mismo.

Aceptada la reforma no de muy buen agrado por los «ortodoxos» que la consideran expresión de una fría y pragmática organización escolar, que da incluso opción a los centros para desprenderse de la tutela ideológica, encuentra ahora en los acuerdos adoptados un riguroso y duro ataque frontal que elude el eufemismo.

Así, frente a la disposición legal que establece el carácter meramente facultativo de la formación premilitar y convierte la educación política en práctica de mera formación patriótica, los graduados de la Mocidade establecen que «La formación política va a tener en cuenta las realidades de la guerra psicológica y la educación física las necesidades de la defensa nacional», añadiendo, por si ello no quedase suficientemente claro, que «no se debe ablandar, sino contrariamente intensificar la formación premilitar, el culto de los deberes militares y el aprecio de la noble misión de las Fuerzas Armadas».

Consideran los antiguos miembros de las Mocidades que Portugal sólo podrá vencer la hostilidad y la indiferencia del mundo que la rodea, si coloca en acción todas las posibilidades humanas de que dispone en el campo del desarrollo económico, técnico y científico. Mas para eso es necesario, en primer lugar, arrastrar a la juventud incorporándole ideales poderosos, dándole jefes capaces y sobre todo una organización que sienta suya.

Conclusiones no menos comprometidas en el campo de la política social son las que señalan la conveniencia de imprimir a los Sindicatos el necesario dinamismo en orden a convertirlos en instrumentos aptos y prestigiados para la defensa de los intereses legítimos de los trabajadores y la urgencia de una verdadera promoción de los medios agrarios que haga llegar hasta éstos las conquistas ya alcanzadas en los dominios de la previsión y la asistencia a los trabajadores de la industria y los servicios.

Naturalmente, no podía quedar tampoco al margen de las deliberaciones la problemática ultramarina, respecto a la que se presta entero apoyo a la política de recusamiento de ofertas y amenazas, consejos o propuestas de negociación que puedan atenuar la plena soberanía portuguesa.

En general, toda la Prensa coincide en señalar la importancia del Congreso, cuya sesión de clausura se celebró ayer, y ello no tanto por representar la expresión de un sector de signo claramente militante cuanto por sus mismas circunstancias marginales. A las sesiones asistieron y tuvieron activa participación personalidades de acentuada matización política, y a todo lo largo del desarrollo de los debates fue puesto en evidencia el deseo de que la organización proyecta activamente sus planteamientos ideológicos en el contexto de la vida del país.

CIUDAD DEL VATICANO: Ismael Medina

ANIVERSARIO DE LA CONSACRACION EPISCOPAL DE PABLO VI

"EL CONCILIO HA SIDO RENOVACION Y NO REVOLUCION"

CIUDAD DEL VATICANO, 12. (Crónica del corresponsal de ARRIBA y Pyresa.)—*Doce años atrás, en una mañana fría y luminosa como la de hoy, se celebraba en la basílica vaticana una solemne ceremonia religiosa. El 12 de diciembre de 1954, bajo el dorado equilibrio de la cúpula de San Pedro, recibía la consagración episcopal monseñor Giovanni Battista Montini, obispo electo de Milán.*

Aquella mañana, doce años atrás, S. S. el Papa Pío XII no pudo descender tampoco al altar de la cátedra. Desde varios días antes estaba enfermo. Pero hizo llegar hasta el nuevo arzobispo de Milán cálidas palabras de buen augurio y una especialísima bendición. «El mismo—nos recuerda hoy «L'Osservatore Romano»—hubiese querido imponer las manos sobre el fiel colaborador, convertido ya en hermano en la orden episcopal.» Pío XII no pudo asistir a la consagración de su leal e íntimo colaborador, pero su voz llegó hasta la basílica «plena de recuerdos de un prolongado servicio alternado de alegrías y dolores y de luminosa fe y esperanza hacia el porvenir del nuevo pastor».

ANIVERSARIO DE LA CONSAGRACION

El aniversario de la consagración episcopal del actual Pontífice pone sobre el recuerdo conmemorativo una particular significación; la subraya de manera explícita el órgano vaticano. «Hoy, aquel que el Señor señalaba para recoger la herencia de Pío XII y la de su inmediato sucesor, guía la Iglesia del Concilio en su nueva navegación por el tiempo: el servicio de la cátedra ambrosiana se ha extendido a todo el pueblo cristiano en una hora de mutaciones profundas, cuando el género humano, no sin grandes temores, mira hacia el porvenir y reconoce en el Vicario de Cristo el verdadero representante del Príncipe de la Paz.»

El signo del pontificado de Pablo VI está definido plenamente en esas pocas líneas. Resume en sí mismo dos trayectorias singulares de la Iglesia: la de Pío XII, el Papa angélico, y la del Papa bueno, Juan XXIII. Y ambas las imposta sobre la dimensión pastoral del arzobispo Montini, de tan honda huella en el pueblo milanés. Este es el Papa del posconcilio, y viéndole así no es difícir penetrar seguramente en el significado de su predicación y en el grave esfuerzo que realiza día tras día para enmarcar el alcance exacto del espíritu de renovación de la Iglesia alumbrado por el Concilio.

DOCTRINAS RENOVADORAS

Cuando ahora se leen con serenidad las encíclicas y los discursos de Pío XII aparece el germen, y muchas veces bastante más que la simple semilla, de las doctrinas renovadoras explayadas por el Concilio. Cuando ahora se examina el esfuerzo tenaz de Pablo VI por la paz parece reanimarse la experiencia vivida por monseñor Giovanni Battista al lado del pastor angélico, aquel que alzó su alta y severa estatura sobre la silla de San Pedro cuando el mundo se lanzaba a la guerra más terrible y despiadada que ha conocido la humanidad; aquel que descendía hasta las calles bombardeadas de Roma para consolar a un pueblo aterrado y sufriente; aquel que en un mundo barrido por toda clase de fanatismos, de quiebras espirituales e ideológicas y sometido en todos los campos a la decisión personalísima de unos hombres singulares, mantuvo la Iglesia unida en la fe, en la hermandad, en la autoridad y en la obediencia.

El de Pío XII fue un reinado sometido a una terrible tensión. ¿Quién no recuerda la turbia paz flagelada por el oleaje de la venganza y torturada por las persecuciones que amaneció sobre las ruinas de Europa? Con el buen Papa Juan vino la necesaria distensión. Y llegó la posibilidad fructificadora de aquel espíritu renovador que comenzó a vislumbrarse durante el anterior papado. El mundo y la Iglesia necesitaban de ese respiro, tras la dura y larga prueba sufrida; pero acaso era necesario estar tan llenos de gracia divina como el buen Papa Juan, como aquel sublime pastor, para no perder la cabeza. El quiso abrir una ventana para que entrase aire nuevo, pero no un vendaval. Sin embargo, no todos han sabido distinguir entre la brisa renovadora y el viento ciclónico. Pío XII anunció la renovación en los días sombríos, en las horas del miedo y de la confusión. Juan XXIII encarnó el espíritu de aquel anuncio.

ESPIRITU DEL CONCILIO

«El Concilio ha sido renovación y no revolución», ha dicho recientemente Pablo VI. Y al definirlo así estaba tras su palabra la ejecutoria robustamente renovadora del pastor de la diócesis ambrosiana; de aquel antiguo colaborador del pastor angélico, que trascendía a realidad cotidiana en Milán la lección renovadora del buen Papa Juan.

¿Qué es el espíritu del Concilio? ¿Qué es la doctrina posconciliar? La respuesta habrá de encontrarse en el magisterio. La da preocupada y gravemente, día tras día, la voz del Vicario de Cristo. La da desde la cátedra de San Pedro el Papa Pablo VI, del que podrá decirse que resume el porte intelectual de Pío XII y el don cordial de Juan XXIII; la gravedad espiritual de aquél y la efusión del pastor peregrino de éste. Y todo ello vertido en el concepto del servicio que distinguió al arzobispo de Milán.

Ayuntamiento de Madrid

TELEX DE NUESTROS CORRESPONSALES EN EL EXTRANJERO

PARIS: Manuel de Agustín

EL «TOMA Y DACA» DE LAS ENTREVISTAS DE DE GAULLE

Francia renuncia a sus aliados para disfrutar de su independencia nacional

PARIS, 12. (Del corresponsal de ARRIBA y Pyresa.)—Hemos empezado la semana internacional; para ser más precisos, atlántica. Incluso podríamos decir la semana de los chantajes de Cancillería.

Se dice que el Presidente de la República recibirá el día 24 de enero al «premier» británico, señor Wilson, y que con él hablará de la solución del problema monetario internacional, según los deseos de Francia, a cambio de que, a su vez, un día se trate el ingreso de Gran Bretaña en el Mercado Común, es decir, que París cambiará con Londres la entrada de los británicos en la Europa de «los seis» y la derrota del punto de vista norteamericano en el Fondo Monetario Internacional.

Esta idea de gestión es la misma que alientan, por lo visto, en la entrevista que tendrán en el Elíseo el Presidente de la República y el señor Fanfani, ministro de Asuntos Exteriores de Italia. El segundo piensa proponer al primero la reanudación de las iniciativas para crear lo que se llama una Unión Política Europea. ¿A cambio de qué? Pues, sencillamente, a cambio de otras concesiones en el Mercado Común.

Y luego tenemos la entrevista que deben celebrar el señor Willy Brandt, nuevo ministro de Asuntos Exteriores alemán, y el Jefe de Estado francés. El ministro alemán trae en su cartera «el deseo de realizar un serio esfuerzo para el mejoramiento de las relaciones franco-alemanas». Esto, naturalmente, tendrá que ser permutado por una disminución del entusiasmo de Francia por lo soviético.

CONCENTRACION DE MINISTROS

Entre todas estas negociaciones de vis a vis se entremezclan las reuniones que sirven de excusa a la gran concentración de ministros. París, entre hoy y mañana, tendrá como huéspedes a más de sesenta titulares de diferentes carteras en distintos Estados, todos aquellos que forman parte de la Alianza Atlántica. Unos son responsables de las carteras de Asuntos Exteriores, otros de la Defensa Nacional y los últimos tienen a su cargo la Economía y las Finanzas. La reunión tiene por nombre «Comité Especial de la OTAN». Para unos, Asamblea Parlamentaria de la Unión Europea Occidental, y para otros, la Alianza Atlántica. Este último organismo es, sin duda, el más importante. En ella van a discutirse asuntos decisivos para el futuro de Europa, naturalmente encubiertos con el eufemismo que caracteriza al lenguaje al uso en esta serie de trámites. También tratarán de la necesidad del traslado urgente de toda la organización a la nueva sede, elegida en Bélgica. Como se sabe, ésta es la última reunión que los miembros de la Alianza Atlántica celebran en París. Para el año próximo ese importante organismo estará ya instalado cerca de Bruselas. Con ello se cierra un ciclo importante para la vida de nuestro continente, aquel que destacó en la historia por la creación de una unidad defensiva en la que participaban todos los países del Oeste, y que desde mañana ha sido rota su forma monolítica por la evasión de la estrategia francesa.

«El porvenir dirá si la política de la silla sin ocupar elegida por el general De Gaulle es una política eficaz», dice un comentarista en el editorial de un gran diario francés. La duda no podemos aclararla nosotros. La historia quedará encargada de demostrar si esta grieta en la unidad de Occidente es buena para la paz o mala para la defensa. Lo único cierto que resulta del análisis es que en la reunión del jueves, donde 60 excelencias acuerdan, en nombre de Europa, la política defensiva que se debe seguir por primera vez, Francia estará ausente, y es precisamente en lo militar donde su no asistencia resulta más significativa. El país, que recurrió a los aliados para recuperar su capacidad como nación, desiste de los aliados para continuar disfrutando de lo que ella llama independencia nacional. Algo es incomprensible en esta contradicción de fondo y de forma.

NUEVA YORK: Guy Bueno

ARGELIA NO TOLERARIA LA ANEXION DEL SAHARA ESPAÑOL POR MARRUECOS

Importa saber en qué medida apoyaría Wáshington las aspiraciones de Rabat

NUEVA YORK, 12 *(Del corresponsal de ARRIBA y Pyresa).*—La visita del embajador volante norteamericano, señor Averell Harriman, a Madrid y el hecho de que su última etapa antes de llegar a España haya sido Argel, están recibiendo gran atención por parte de los observadores africanos de las Naciones Unidas, especialmente a la luz del debate actualmente planteado ante la cuarta Comisión en torno al futuro del Sahara español.

Independientemente del factor que constituye la postura española —factor decisivo, naturalmente— la mayoría de las Delegaciones del Continente negro parece estar de acuerdo en que Argelia jamás permitiría una anexión eventual del Sahara español por parte de Marruecos, siendo así que, a su juicio, toda tentativa de alcanzar dicho objetivo probablemente provocaría la reanudación de los combates entablados entre los Ejércitos marroquí y argelino en 1963, cuando las fuerzas armadas de Marruecos cruzaron la frontera en apoyo de la reivindicación de Rabat en lo que a la región argelina de Tinduf, rica en mineral de hierro, se refiere.

SEGUNDA GRAN POTENCIA MILITAR DE AFRICA

En estos últimos tres años —se señala— Argelia ha logrado convertirse en la segunda gran potencia militar del Continente africano, siendo así que con el último material de guerra que le ha sido enviado por la Unión Soviética las fuerzas armadas argelinas pueden equipararse hoy casi con el Ejército egipcio. Se asegura que el material de guerra enviado por los rusos incluye cohetes tierra-aire (antiaéreos), numerosos aviones de caza «Mig-21», ultramodernos, y aparatos de bombardeo ligero «IL-28», así como abundantes piezas de artillería y varios centenares de tanques. La llegada de tan importante material de guerra a Argel fue parcialmente compensada en el reciente pasado por una decisión estadounidense de permitir a su vez el refuerzo del Ejército marroquí mediante el envío de 12 aparatos de interceptación «F-5» fabricados por la casa norteamericana Northrop, aviones de gran maniobrabilidad, fácil manutención y relativamente poco costosos. Marruecos también ha recibido de Estados Unidos seis aviones de transporte «O-119», un número de aviones «DC-3» y de helicópteros, así como cañones antitanque «Escorpión» de 90 milímetros y vehículos de transporte blindados, amén de material de guerra ruso.

A pesar de que, según ambientes oficiales, Estados Unidos preferirían evitar en la medida de lo posible una carrera de armamentos entre Argelia y Marruecos —como también desearían evitarla en el Medio Oriente—, la decisión norteamericana de reforzar al Ejército marroquí no se debió sólo a la llegada del importante material de guerra enviado por la Unión Soviética al Gobierno argelino, sino también al deseo de Wáshington de contribuir a la estabilidad política del Rey Hassán II en Rabat. En vista de que el Gobierno marroquí parece confiar en poder obtener apoyo americano tras varias de sus políticas, alegando que frente a los regímenes de izquierda establecidos en Argelia y en determinados otros países vecinos, el Rey Hassán necesita poder demostrar al propio pueblo que el nacionalismo prooccidental de Marruecos no es menos combativo que el de sus adversarios, y como quiera que Rabat arguye que para ello debería poder apuntarse algunos tantos que pudieran ser presentados como «conquistas», la pregunta que surge entre determinados observadores africanos en la ONU es: «¿En qué medida estaría Washington dispuesto a respaldar las reivindicaciones territoriales de Rabat?» No parece caber duda de que ésta es una pregunta a la que Madrid también tendría interés en obtener respuesta. Tal vez sea portador de ella —se aventura— el señor Harriman.

Se asegura que Estados Unidos, que en virtud del tratado hispano-norteamericano de 1953 posee bases en nuestro territorio, así como también estaciones de seguimiento de satélites, se han negado a apoyar hasta la fecha las reivindicaciones de Rabat en lo que al Sahara español se refiere. Como quiera que, a la vez, Wáshington también parece desear apuntalar al régimen del Rey Hassán II frente a posible presión de Argelia, lo que interesa ahora a muchas Delegaciones es la pregunta de cuál de los dos intereses perseguidos por Norteamérica en esta región del mundo terminará por prevalecer eventualmente en el orden de prioridades. Interesa subrayar a este respecto que las posturas que se han ido perfilando en la sede de la cuarta Comisión en el curso del debate entablado en torno a los temas de Ifni y Sahara y también Guinea española han sido netamente favorables a la actitud española, por lo que si Marruecos realmente pensara en repetir sus ataques de 1957 o en infiltrar eventualmente en el Sahara español a contingentes de guerrilleros teoricamente saharauis, España podría contar sin duda en semejante coyuntura con el apoyo político y moral de gran parte del Continente africano.

Ayuntamiento de Madrid

ANALISIS

Por J. L. GOMEZ TELLO

BREZHNEV SE INQUIETA

El pekinés Renmin Ribao acusaba recientemente a los dirigentes de Moscú de «realizar el revisionismo krustcheviano sin Krustchev» y afirmaba que el actual bloque directivo revisionista de la Unión Soviética era «un tigre de papel debilísimo». Por su parte, además de las salvas de artillería dialéctica de su propia Prensa, Moscú hizo escribir al órgano del partido comunista norteamericano —media docena de «tovaritchs»— que la revolución cultural en China está minando la unidad mundial en la lucha contra la agresión imperialista. Y las mismas frases se encuentran en los órganos de los pequeños partidos comunistas. Es sintomático que la sugerencia de una nueva reunión comunista en la cumbre haya sido lanzada por el partido del Ecuador. Lo que esto quiere decir parece claro: los partidos más importantes prefieren mantener una actitud discreta, con excepción de los húngaros, en cuyo territorio se encuentran tropas soviéticas. Por esta razón, en la reunión del Comité Central del partido comunista soviético, preparatoria de la sesión del Soviet Supremo que empezará el jueves, el principal punto tratado concierne a la necesidad de restablecer la cohesión del movimiento comunista mundial. Más claramente, se refiere a las divergencias ideológicas con Pekín. El ponente ha sido Brezhnev, secretario general del partido, y mientras no se demuestre lo contrario, el verdadero dirigente de la «troika» en el Poder. Nadie mejor que él conoce el estado de la cuestión. Ha tomado parte en los últimos Congresos de los partidos búlgaro y húngaro, ha escuchado los discursos de los dirigentes de varios partidos asistentes y se ha entrevistado en los pasados meses con los vasallos del Imperio rojo en la Europa oriental.

Su balance no justifica el calificativo de «tigre de papel debilísimo» que le dan sus adversarios de Pekín, pero explica la importancia que se presta en Moscú al problema. Las vacilaciones del Kremlin para provocar una ruptura pueden obedecer a su esperanza de que el grupo adversario de Lin Piao en el seno del comunismo chino venza el mariscal de los «guardias rojos» y haga posible una reconciliación. Pero es probable también que haya observado que Moscú no puede contar con la sumisión incondicional de los dirigentes de otros países. El número de los que han escapado a la influencia de los chinos, como consecuencia de la «revolución cultural», ha aumentado con la defección de los japoneses y los coreanos del Norte. Pero también han disminuido los que apoyan el proyecto soviético de un gran «conclave» para condenar definitivamente a Mao Tse Tung. La zona más extensa corresponde hoy a un grupo «neutral» que critica a China, pero no acepta todas las tesis de la Unión Soviética. La cabeza visible de esta tercera fracción son los comunistas rumanos, que siguen aspirando a desempeñar un papel de conciliadores. Ya existen tres grupos comunistas, y esto explica la inquietud de Brezhnev.

HISPANOAMERICA AL DIA

MONUMENTO A ESPAÑA EN CORDOBA (ARGENTINA)

RIO DE JANEIRO: El Presidente del Brasil viajará por Europa y Oriente

BUENOS AIRES: Brote de viruela en Santa Fe

CORDOBA (Argentina), 12. (Efe.)—En una sencilla ceremonia celebrada ayer fue colocada la primera piedra del monumento a España y a Jerónimo Luis de Cabrera.

El acto se realizó en la plaza de España, frente al parque Sarmiento, y tras escucharse los Himnos argentino y español, el obispo auxiliar, monseñor Angelelli, procedió a bendecir la primera piedra. Instantes después habló el doctor Julio Carri Pérez en nombre de la comunidad, quien destacó la importancia del acto, señalando que el monumento «reafirma una vez más nuestra auténtica fe de Hispanidad». En seguida habló el cónsul de España en ésta, don Rafael Núñez Hernández, quien, vivamente emocionado, agradeció el acto, que significaba, dijo, un homenaje a España entera.

Gira por Europa y Oriente del Presidente electo del Brasil

RIO DE JANEIRO, 12 (Efe).—El Presidente electo del Brasil, mariscal Arturo da Costa e Silva, inicia hoy una larga gira por Europa y Oriente con el fin de estudiar las perspectivas de su futuro Gobierno.

Aconsejado por las distintas facciones a adoptar una u otra línea de acción, a mantener la orientación actual o cambiarla radicalmente, el mariscal Costa e Silva sigue siendo la gran incógnita de Brasil. Mientras tanto el pueblo espera que Costa e Silva cambie todo lo hecho por el Gobierno de Castelo Branco, especialmente la orientación dada por el ministro de Planes, Roberto Campos. Los observadores políticos afirman rotundamente que el nuevo Presidente va a retirar del Gobierno a dicho ministro. La primera visita de esta gira presidencial será a Lisboa.

Cuatro casos de viruela en la provincia de Santa Fe

SANTA FE (Argentina), 12 (Efe). Ninguna persona puede entrar o salir de esta ciudad si no exhibe el certificado de vacunación antivariólica. Esta es una de las medidas adoptadas por autoridades sanitarias para hacer frente al presunto brote epidémico de viruela que ha producido cuatro casos en esta provincia, particularmente en la región norteña. Desde hoy será movilizado todo el personal de los establecimientos dependientes del ministerio de Salud Pública a fin de proceder a la vacunación masiva de las 250.000 personas que habitan en Santa Fe y en las localidades suburbanas.

Terroristas venezolanos colocan una bomba

CARACAS, 12 (Efe). — Terroristas que se trata de identificar colocaron una bomba de reloj en el supermercado «CIDA», en la población de Maiquetia, a unos 30 kilómetros de esta capital, produciéndose un incendio a causa del estallido del artefacto. Los daños no son de mucha importancia. El establecimiento es propiedad de una empresa norteamericana.

La radiodifusión interamericana, contra los capitales extranjeros

RIO DE JANEIRO, 12 (Efe).—La Asamblea General del Organismo Regional de la Asociación Interamericana de Radiodifusión manifestó ayer su apoyo oficial a la campaña de la radio y televisión contra la infiltración del capital extranjero en órganos de información.

Las Delegaciones de Argentina, Chile, Uruguay, Perú y Brasil firmaron un documento en el que condenan los contratos firmados por la emisora brasileña de televisión «TV Globo» y la organización periodística norteamericana «Time and Life». El documento, que se originó en un informe brasileño, recomienda que la materia sea incluida en el temario de la próxima Asamblea general del organismo, que se reunirá en mayo en Buenos Aires.

IKE, OPERADO CON EXITO

LAS PERSPECTIVAS DE RECUPERACION SON EXCELENTES

NUEVA YORK, 12. (Efe.)—Los médicos del Hospital «Walter Reed» han indicado que las perspectivas de recuperación del ex Presidente Eisenhower son excelentes, opinión reforzada por el hecho que inmediatamente después de finalizar la intervención fue llevado a sus habitaciones en vez de a la sala posoperatoria por si se presentaban complicaciones inesperadas.

La operación se inició a las 13,00 gmt., y a las 15,05 gmt. ya era llevado nuevamente a sus habitaciones, donde le esperaban su esposa, su hijo John y su hermano, Milton Eisenhower.

La hinchazón que mostraba la vesícula biliar demostró que los cálculos se produjeron bastante tiempo atrás.

Esta operación —que ya ha sido llamada por algunos «la de los inquilinos de la Casa Blanca», por haberla sufrido también Johnson hace un año— es bastante común. Durante la intervención, el corazón del ex Presidente respon-

CONTRA LA POBREZA

Manifestación hispana en Wáshington

WASHINGTON. (Efe.)—El día 18 se manifestarán ante la Casa Blanca diversos grupos de la comunidad hispanoparlante de los Estados Unidos.

Su propósito es protestar contra la reducción de los fondos contra la pobreza, que afectan a muchos hispanoparlantes, especialmente mejicanos y de otros países de Hispanoamérica, cuya condición económica es muy modesta.

LA POLEMICA CHINO-SOVIETICA, DE MAXIMO INTERES EN MOSCU

REUNION DEL COMITE CENTRAL DEL PARTIDO COMUNISTA DE LA URSS

MOSCU. (Efe-Upi.)—El Comité Central del partido comunista de la URSS se ha reunido hoy. Son temas de máximo interés de la reunión la disputa chino-soviética y problemas de política internacional.

El jefe del partido comunista soviético, Leonid Brezhnev, abrió la sesión con un informe sobre esas cuestiones, según se ha informado en un breve comunicado oficial.

La reunión del Comité es preparatoria de la sesión de dos días del Soviet Supremo, que se inician el jueves.

El comunicado señala tres temas de discusión en el Comité Central, cuyas decisiones serán después aprobadas automáticamente por el Soviet Supremo:

1. La política internacional de la Unión Soviética y la lucha del partido comunista de la Unión Soviética en pro de la unidad del movimiento comunista.
2. Plan del Estado para el desarrollo de la economía para el año 1967.
3. Presupuesto de la URSS para 1967.

La URSS pretende debilitar a Occidente

ORLANDO (Florida). (Efe.)—La URSS desea conseguir el debilitamiento de la unidad occidental, más que tratar de hallar un entendimiento efectivo con el Oeste, según manifestó Foy K. D. Kohler, en su discurso pronunciado ante la legión americana de Florida.

El subsecretario de Estado y ex embajador de Norteamérica en la Unión Soviética durante cuatro años y medio explicó que había podido comprobar que el Gobierno soviético seguía actuando sobre bases ideológicas principalmente en sus relaciones con el mundo occidental, pero que la población no opinaba lo mismo.

«Según pude comprobar innumerables veces durante mi estancia en la URSS, la población —hablando en términos generales— desea tener mayores contactos con occidente».

Citó después los ofrecimientos hechos últimamente por el Presidente Johnson sobre el establecimiento de «puentes» con la URSS para incrementar las relaciones comerciales y culturales, así como con los países de la Europa oriental. Las proposiciones del Presidente demuestran, sin lugar a dudas, según Kohler, que los Estados Unidos continúan buscando la manera de lograr una nueva Europa

"SE ACABARON LOS GITANOS..."

15.000 «CALES» SE SINDICAN EN INGLATERRA

SAINT PAUL'S CRAY (Inglaterra), 12. (Efe-Upi.) Es difícil imaginar a los 15.000 gitanos de Inglaterra —los últimos reyes de la carretera del país— como miembros de un Sindicato.

Sin embargo, eso precisamente es lo que estaban tratando cuando se reunieron en Saint Paul's Cray, el pasado domingo, en una taberna que en la entrada tiene el siguiente cartel: «Prohibida la entrada a los gitanos».

Sólo se hallaban presentes unos 30 gitanos, convocados por un periodista que se ha pasado a su bando, Grattan Puxon, de veintisiete años, el cual hizo un llamamiento a la organización.

Entre ellos se encontraba Vango Rouda, de París, secretario general de la Comisión Internacional de Gitanos (CIG).

Después de una conversación de dos horas, los delegados ingleses votaron a favor del ingreso en la organización internacional, que persigue el mismo trato a los gitanos, como a cualquier ciudadano, por parte de la Policía, patronos y autoridades de Educación y Vivienda.

La mayor parte de los gitanos son obreros que realizan una emigración constante por las Islas Británicas; no obstante, las autoridades señalan que otros son vagos, tramposos y maleantes habituales.

Afirman los gitanos que no se juega limpio con ellos. La Policía les detiene sin ningún motivo, los caseros los explotan y los patronos los engañan.

NOTICIAS BREVES DE TODAS PARTES

- **El navegante solitario Francis Chicheri, de sesenta y cinco años de edad, entró ayer en el puerto de Sidney, donde fue recibido por millares de personas que le aclamaron por su hazaña de efectuar la travesía desde Plymouth (Inglaterra) a Australia en ciento siete días. Más de un millar de pequeñas embarcaciones le escoltaron a su entrada en el puerto.**
- **El príncipe Rainiero y la princesa Grace de Mónaco presidieron ayer en Montecarlo la sesión inaugural del I Congreso Internacional de la Historia de la Oceanografía.**
- **Once años lleva en estado de coma Paul Balay, de veintidós años de edad, a consecuencia de haber sido atropellado por un automóvil en 1955, cuando regresaba a un baile con unos amigos en Londres. Los alimentos le son suministrados por sonda y los médicos estiman que sólo un milagro puede salvarle.**
- **Un ratón ha dejado sin luz la ciudad de Bahía Blanca (Argentina) por un espacio de seis horas y cuarenta minutos. El suceso se produjo en la fábrica de Ingeniero White, donde el roedor provocó un cortocircuito en el sistema de suministro de fluido eléctrico. Es la tercera vez que se produce un accidente de este tipo en esta fábrica.**
- **El alcalde de Nueva York, J. V. Lindsay, ha manifestado que el municipio tendrá un déficit en el nuevo año fiscal, ya que los gastos de la ciudad sobrepasan en 500 millones de dólares a los ingresos.**
- **El Ayuntamiento de Stuttgart ha abierto una Exposición que lleva por título «Artesanía y Folklore de España», que ha sido inaugurada con aires populares españoles y canciones estudiantiles, interpretados por una Tuna de estudiantes madrileños.**

Ayuntamiento de Madrid

VIETNAM: La guerra más larga

DEVASTADOR ATAQUE CONTRA LA «RUTA HO CHI MINH»

28 sampanes comunistas destruidos y quince guerrilleros uniformados muertos

Vietnam del Norte ha adquirido cien nuevos cazas «Mig» soviéticos

NUEVA YORK, 12. (Efe.)—Los aparatos «B-52» del Mando aéreo estratégico han lanzado hoy un devastador ataque contra la entrada de la denominada ruta Ho Chi Minh, que se encuentra en el paso de Mu-Gia, donde existe una gran concentración de defensa antiaérea, informa el Mando americano.

Los superbombarderos fueron precedidos por escuadrillas de caza que ametrallaron y atacaron las baterías antiaéreas situadas en el paso de Mu-Gia, para facilitar la actuación de los grandes bombarderos. El Mando americano conocía perfectamente la gran cantidad de baterías contra aeronaves concentradas en dicho lugar por los comunistas para proteger el tráfico de millares de toneladas de pertrechos de guerra y los contingentes de soldados regulares del Norte que son enviados a Vietnam del Sur para luchar contra las fuerzas aliadas.

Los pilotos informaron a sus bases que las bombas arrojadas por los «B-52» destrozaron materialmente una sección de la carretera número 15 —una de las que confluyen en el paso de Mu-Gia—, de casi dos kilómetros de longitud.

El Mando americano se ha arriesgado a enviar los superbombarderos para inflingir un duro castigo a las comunicaciones comunistas y desmantelar —en la mayor proporción posible— el punto principal por donde se vierten los refuerzos y material para los guerrilleros del Vietcong. Los «B-52» son muy vulnerables a la defensa antiaérea debido a su gran tamaño (aunque pueden volar a gran altitud). Debido a ello se ha preferido utilizarlos en la guerra del Vietnam contra objetivos comunistas en el Sur, y sólo ocasionalmente han sido asignados para misiones contra territorio norvietnamita.

El paso de Mu-Gia es de gran importancia desde el punto de vista estratégico, habida cuenta que los comunistas mantienen allí cerca de ciento cincuenta mil colíes para asegurar que pueda funcionar en todo momento.

Veintiocho sampanes destruídos

SAIGON, 11. (Efe-Réuter.)—Lanchas patrulleras norteamericanas y helicópteros armados han atacado a un gran grupo de vietcongs en un canal del delta del Mekong, ocasionándoles numerosas bajas.

Los norteamericanos sorprendieron a los guerrilleros cuando esperaban ser transportados al otro lado del canal en una flotilla de sampanes.

En la acción los norteamericanos destruyeron 28 sampanes de un total de 40 y dieron muerte a quince guerrilleros uniformados.

La acción se inició cuando dos lanchas patrulleras descubrieron dos guerrilleros uniformados a bordo de un sampán en el canal, y lo persiguieron, topándose en seguida con el grupo de vietcongs que esperaba ser transportado, que abrió fuego de fusilería contra las lanchas. Estas replicaron con fuego de ametralladora de 50 milímetros, y más tarde se unieron al combate dos helicópteros del Ejército armados y eqüipados con lanzacohetes.

Las daños de las lanchas patrulleras fueron pequeños, y las bajas han sido calificadas de ligeras por un portavoz militar.

Una unidad norteamericana sufrió importantes bajas en un encuentro con fuerzas superiores en los límites de la zona «C» de guerra. Los vietcongs dejaron en el campo de batalla 21 cadáveres.

Aviones «B-52» bombarderos, procedentes de las bases de Guam, atacaron esta mañana por tercera vez en cuatro días un campo de entrenamiento del Vietcong, a 61 kilómetros de Saigón, en la zona de guerra «D». Tropas de tierra que recorrieron después la zona han señalado haber comprobado grandes daños en las instalaciones. Se descubrieron depósitos de arroz.

Las acciones contra Vietnam del Norte incluyeron el cañoneo de dos puestos costeros del radar norvietnamita por destructores de la séptima flota, así como bombardeos aéreos de puentes y depósitos cerca de Hanoi y Haifong.

Se refuerza la aviación norvietnamita

NUEVA YORK, 12. (Efe.)—Vietnam del Norte ha adquirido cien nuevos cazas a reacción tipo «Mig», con lo que sus efectivos aéreos quedan considerablemente reforzados, según noticias recibidas de Saigón.

Se calcula que el régimen de Hanoi contaba ya con unos doscientos aparatos «Mig» en sus versiones «Mig 17», «Mig 19» y «Mig 21», a algunos de los cuales hace intervenir como aviones interceptores de los aparatos norteamericanos cuando éstos se adentran en su territorio para atacar objetivos de interés militar.

Fuentes dignas de crédito señalan que los nuevos aparatos fueron enviados recientemente a Vietnam del Norte por la Unión Soviética.

El gran refuerzo experimentado por la fuerza aérea de Vietnam del Norte es considerado con gran cautela por el Mando estadounidense, que estima puede tener dos consecuencias:

1. Endurecimiento de la guerra aérea, si los norvietnamitas deciden que sus aparatos presenten abierta batalla a la aviación americana durante sus incursiones (hasta el presente podría decirse que la aviación comunista brilló por su ausencia —en cierto modo—, ya que sólo ocasionalmente presentaron batalla en muy raras ocasiones). Los «Migs» que disponían los comunistas eran en su mayor parte del modelo «Mig 17», que es la versión más anticuada de tales cazas a reacción de fabricación soviética.

La posibilidad del recrudecimiento de los combates aéreos sobre el Norte se basa también en el hecho que —según datos recogidos por el Servicio de Información norteamericano— ochenta pilotos de Hanoi han sido entrenados en una academia de aviación de la URSS situada en Bataisk, en la zona meridional de la Unión Soviética.

2. Que Vietnam del Norte vaya a establecer una «patrulla aérea» permanente para evitar ser sorprendidos por la aviación estadounidense e impedir así que puedan alcanzar los objetivos perseguidos.

Por todo lo expuesto, es muy posible que se registre una mayor escalada de la aviación americana contra objetivos norvietnamitas, que bien pudiera haberse iniciado ayer con el ataque de los superbombarderos «B-52» con- contra el paso de Mu Gia.

No se ampliará la tregua

NUEVA YORK, 12 (Efe).—Un portavoz de la VII Flota americana ha anunciado que no se ampliará la tregua fijada en dos períodos de cuarenta y ocho horas, en la guerra del Vietnam, con motivo de la Navidad y Año Nuevo, en vista de los movimientos militares realizados el año pasado por los comunistas durante el período que estuvo implantado el «alto el fuego».

Estados Unidos pedirá más ayuda a sus aliados de la OTAN

SAIGON, 12 (Efe Reuter). — El secretario de Estado norteamericano, Dean Rusk, ha manifestado a los periodistas antes de abandonar Bangkog, al término de su visita de dos días, que los Estados Unidos pedirán a sus aliados de la OTAN una mayor ayuda en su acción en Vietnam.

Señaló Rusk que pensaba redactar un informe completo sobre la situación en Vietnam y presentarlo en la reunión anual del Consejo de la OTAN, que tendrá lugar en la capital francesa en esta semana. «Creo que podré decirles —subrayó— que este pueblo se siente cada vez más confiado.»

No hay confirmación a unas declaraciones de Harriman

WASHINGTON, 12 (Efe). — El departamento de Estado no ha confirmado las informaciones llegadas de Madrid, donde el embajador volante norteamericano, Averell Harriman, había dicho que los Estados Unidos pensaban liberar algunos prisioneros norvietnamitas enfermos o heridos.

McCloskey, portavoz del departamento, dijo que no sabía nada de la existencia de semejante plan, que se refiere a diecinueve prisioneros norvietnamitas cogidos por la Marina norteamericana en el golfo de Tonking. (Los prisioneros de tierra cogidos en Vietnam por las Fuerzas norteamericanas son entregados al Ejército sudvietnamita.)

El portavoz del departamento confirmó, no obstante, que «estamos interesados en un intercambio de prisioneros», y que su Gobierno trabaja todavía en lograrlo a través de la Cruz Roja Internacional.

HOOVER Y R. KENNEDY SE ACUSAN MUTUAMENTE DE EMBUSTEROS

POLEMICA ENTRE EL DIRECTOR DEL FBI Y EL SENADOR

WASHINGTON (Efe).—Ha surgido una pública discusión entre el director del FBI, Edgard Hoover, y el senador Robert F. Kennedy sobre el uso de métodos ilegales, como la presión para obtener declaraciones por métodos electrónicos por el FBI. En esta discusión pública uno a otro se han calificado de embusteros.

Según el director del FBI, ya se usaban esos métodos cuando Kennedy era fiscal general, pero Kennedy dice que ignoraba que se hicieran tales prácticas. La Casa Blanca negó que Johnson se haya entrevistado con Hoover respecto al asunto. El secretario de Prensa en funciones, Christian, se negó a comentar la actual disputa y dijo que el Presidente sólo autorizaría esos métodos cuando se tratase de la seguridad nacional y con la aprobación del fiscal general.

Un caso de éstos se presentó en enero de 1965 y provocó una discusión en el Congreso que vino a demostrar que los agentes del FBI habían empleado métodos electrónicos durante una investigación simple en Pittsburg.

REUNION DE LOS MINISTROS DEL EJERCITO DE FRANCIA E INGLATERRA

ESTUDIARAN LOS PROYECTOS DE COOPERACION AERONAUTICA ENTRE AMBOS PAISES

PARIS, 12. (Efe.)—Los ministros del Ejército de Francia y de Gran Bretaña, Pierre Messmer y Denis Healey, respectivamente, celebrarán una entrevista a finales de este año o principios de 1967 para estudiar los proyectos de cooperación aeronáutica acometidos conjuntamente por los dos países, se indica hoy en París.

En principio esta reunión había sido anunciada para el 15 de diciembre, coincidiendo con la estancia del ministro británico en la capital francesa, en la Conferencia de la OTAN; pero ha tenido que aplazarse debido al apretado programa de la reunión.

Bouteflika se entrevistará con De Gaulle

PARIS, 12. (Efe.)—Dos personalidades extraeuropeas vendrán esta semana a París para entrevistarse con los dirigentes franceses: el jefe de la diplomacia argelina, Abdelaziz Bouteflika, y su colega israelí, Abba Eban. Este último explicará a Couve de Murville la posición de Israel después de los recientes acontecimientos que han vuelto a actualizar el candente problema de Oriente Medio.

El futuro de las relaciones entre Tel-Aviv y la Europa de la CEE no dejará de ser evocado por Eban en sus contactos parisienses.

Por su parte, Bouteflika expondrá al general De Gaulle el deseo del Presidente argelino, coronel Bumedien, de continuar la política de cooperación con Francia.

Ayuntamiento de Madrid

DESARROLLO LATINOAMERICANO

BRASIL: UNA POBLACION JOVEN

Brasil es uno de los cinco países más extensos del mundo. Su superficie supera en algo los 8.500.000 kilómetros cuadrados, o sea es unas diecisiete veces mayor que España. Sus 80 millones de habitantes, siguiendo la vocación marítima de la época colonial, viven en su mayor parte en la proximidad de las costas, mientras que el interior está semidespoblado. En términos globales puede hablarse de diez habitantes por kilómetro cuadrado. La zona costera del nordeste tiene un índice de crecimiento superior al del conjunto del país, que es del 3 por 100. Los habitantes de esas zonas emigran hacia las partes desarrolladas del sur, donde encontramos ciudades como Río de Janeiro, en cuya población hay un 43 por 100 de emigrantes interiores, Paraná con un 32,4 y Sao Paulo con un 12,6.

El Gobierno ha tratado de orientar esta corriente migratoria hacia las zonas poco pobladas del norte y del centro-oeste. Los mayores esfuerzos se han llevado a cabo en Goias, donde se ha logrado elevar el número de habitantes, pero a pesar de ello, en una extensión territorial que está por encima de la de nuestro país, sólo se ha podido conseguir un índice de población de dos personas por kilómetro cuadrado. Dentro de este mismo plan entró el traslado de la capital al centro del país, precisamente a Goias, donde bajo el mandato del Presidente Kubitschek se ha levantado Brasilia, uno de los grandes alardes de la arquitectura y del urbanismo moderno. Al instalar la capital federal en el centro, se espera fomentar el desarrollo de esas zonas despobladas que constituyen la mayor parte del Brasil y poner una barrera a la migración hacia el sur, donde en su superficie de 1.500.000 kilómetros cuadrados vive en arriba de 35.0000 de habitantes concentrados en las ciudades sobre todo, dando la media de unas 23 personas por kilómetro cuadrado, lo que supone una densidad dos veces mayor que la del resto del país.

LA JUVENTUD COMO PROBLEMA

Según estadísticas brasileñas, 100 mujeres, a lo largo del período de fertilidad, dieron a luz 645 hijos, lo que supone un récord de fecundidad. Mientras en la Argentina, en 1950, se comprobó que 1.000 mujeres producían 95 niños al año, en el Brasil, durante ese mismo tiempo, se alcanzaba la cifra de 170 nacimientos. En las ciudades el número baja a 120. El aumento total de la población supera el millón y medio por año. Especialistas brasileños de importancia mundial en problemas de alimentación, como Josué Castro, opinan que el alto grado de fecundidad que se observa en los países subdesarrollados está relacionado con la pobreza fisiológica característica de la subalimentación y a la desnutrición de los pueblos carentes de proteínas animales.

Sin duda, una tasa tan alta de fecundidad tiene su base en el subdesarrollo de Brasil pero a la vez ese incremento tan acelerado de la población supone una carga económica tan considerable que constituye una de las trabas para el desarrollo. Se trata de una masa inmensa que todavía no está en edad de producir, pero sí de alimentarse y de formarse. Los medios económicos de que actualmente se dispone están muy por debajo de las necesidades, aunque haya enormes regiones donde criar a sus habitantes, por supuesto analfabetos, sin que suponga gasto alguno para la economía del país. Pero más tarde, esa misma economía nacional se resiente del escaso rendimiento de ese ser humano que creció de un modo silvestre.

Brasil tiene una población enormemente joven y ese es uno de sus grandes problemas actuales. En 1950, algo más de la mitad de sus habitantes tenían menos de veinte años, sobrepasando los sesenta años tan sólo el 4,40 por 100 de los brasileños. En esa misma época, en Francia los jóvenes de menos de veinte años eran el 30 por 100 y sobrepasaban los sesenta el 16,2. Si durante ese tiempo Brasil e Inglaterra tenían una población semejante, el primero contaba 21 millones y medio de jóvenes que no llegaban a los veinte años, mientras había 14 millones y medio de ingleses de la misma edad. Si en los países adelantados los problemas de la vejez son graves, en el Brasil el conflicto lo plantean los jóvenes. Mientras en países como Francia el 53 por 100 de la población está en edad productiva, esa cifra alcanza entre los brasileños tan sólo el 43 por 100. En estos porcentajes cuenta poco el trabajo femenino, ya que cada mujer tiene una media de cinco a seis hijos, lo que la ocupa durante muchos años, aunque a veces, por extrema necesidad, se ven obligados al abandono del hogar, lo que socialmente es catastrófico.

Para darnos una idea del desajuste económico que produce tal cantidad de población joven, basta decir que de cada dos franceses activos depende uno inactivo, mientras en Brasil —con unos ingresos individuales notoriamente más bajos— se produce el caso inverso: una persona activa por cada dos que no lo son.

Estamos, como se comprenderá, ante cifras que contienen un alto significado teórico, pues esos jóvenes, que desde ese punto de vista no están en condiciones de trabajar, en muchos casos, sobre todo en las zonas agrarias, trabajan en cuanto su desarrollo físico se lo permite. Pero esto no anula el problema, simplemente lo atempera. Ese elevado porcentaje de jóvenes en edad escolar hace imposible una educación adecuada.

RUIBAL

LA GRAN COALICION

(Continuación de la página 1)

«Die Welt», a tenor de las últimas declaraciones de diferentes miembros del Gabinete de Kiesinger, hace hoy un breve avance del programa del nuevo Gobierno:

Política interior: anuncio de una serie de reformas, de las cuales la más importante será la modificación del derecho electoral. Se sacará también a debate la ley de emergencia.

Política económica y financiera: estabilización de la economía, reforma fiscal y equilibrio presupuesto estatal para 1967.

Política exterior: mejoramiento relaciones con Francia y mantenimiento, en interés de la seguridad alemana, del apoyo de los Estados Unidos.

Política oriental: esforzarse por establecer relaciones diplomáticas con todos los países, siempre que no pongan condiciones inaceptables, y evitando que de esto se siga un desarrollo favorable para el reconocimiento del régimen de Ulbricht.

Política panalemana: las negociaciones con las autoridades de la zona soviética no serán consideradas como un acto de reconocimiento automático. Herbert Wehner, ministro para cuestiones de toda Alemania, es un defensor de la política de los nuevos intentos para conseguir algunos adelantos.

HOLANDA

EXITO DE LA EMBAJADA ARTISTICA DE RADIO Y TELEVISION ESPAÑOLA

MAS DE DOS MIL TRABAJADORES ESPAÑOLES ASISTIERON A LAS REPRESENTACIONES

LA HAYA, 12. (Resumen de Efe.)—En la ciudad de Eindoven se celebraron el domingo los dos espectáculos de la embajada artística, organizados por Radio-Televisión Española e Instituto de Emigración.

El espectáculo, celebrado en el teatro Municipal de la ciudad, tuvo una delirante acogida por parte de los trabajadores españoles, que rebasaban los dos mil, y que no cesaron de aplaudir, manifestando su entusiasmo y gritando en ocasiones «¡Viva España!» y «¡Viva Franco!»

Presidió la primera representación el cónsul general en Rotterdam, que ostentaba la representación del embajador de España. El propio embajador asistió a la segunda representación y felicitó a los artistas por el entusiasmo puesto en la empresa y el patriotismo con que supieron subrayar todas sus actuaciones.

INGLATERRA HA PERDIDO LA BATALLA DE RHODESIA

Por F. HERNANDEZ-BLASCO

El fracaso de la política británica, practicada por los laboristas, puede servir a una gran parte de países como una demostración de «lo que no se debe hacer». Suponemos que serían muy pocos los que creyeran que Wilson podía salir airoso en su duelo dialéctico y diplomático con Ian Smith. Quizá el «premier» británico olvidó la talla política de su contrincante y, lo que es peor, empleó una táctica equivocada. Wilson, representante del pueblo inglés, nunca trató de negociar o buscar realmente una solución al problema de Rhodesia. Lo que hizo realmente fue imponer una serie de condiciones que no admitían contrapropuesta. Es decir: un auténtico ultimátum, exactamente como lo hubiera hecho la poderosísima Inglaterra de antaño, cuando era el gran imperio británico. Por tanto, la propuesta inglesa obtuvo una negativa. Negociar no es mandar ni imponer o hacer prevalecer criterios cerrados.

No estamos seguros tampoco de que los ingleses hayan sopesado bien las consecuencias que pueden derivarse de este fracaso, y el hecho de que Inglaterra solicita del Consejo de Seguridad sanciones obligatorias contra Rhodesia, incluido el embargo del petróleo. Si se acuerda así—y este asunto es como una bola de nieve que rueda y resulta imposible calcular su volumen—lo primero que va a surgir es un enfrentamiento con Africa del Sur, precisamente lo que el Gobierno laborista pretende, ahora, evitar por todos los medios. Suráfrica ya ha advertido que no admitiría ni impondría sanciones a Rhodesia y seguiría proporcionándole ayuda. Nadie ignora que esta situación va a pesar terriblemente tanto en la política como en la economía británicas. Porque si es verdad que las sanciones no tendrían efecto inmediato, en cambio Inglaterra se quedaría bien pronto sin su comercio con Suráfrica, que es hoy uno de sus más importantes clientes. Y la situación económica británica atraviesa un momento tan difícil que para afrontarlo ha tenido que utilizar sus reservas oro como único medio para poder mantener a la endémica libra esterlina. Y no nos engañemos; que la economía de un país es mucho más importante y decisiva siempre que su política.

Por otra parte, Rhodesia ha pedido que se le permita intervenir en el debate de la ONU, de acuerdo con el artículo 23 de la Carta Fundacional, puesto que tiene derecho a ello como Estado. Porque «si no se nos reconoce como Estado—ha dicho el Gobierno de Salisbury, con la aplastante razón de la lógica—, entonces no hay lugar a sanciones, ya que el Estado británico, del que formamos parte legalmente, según mantiene Inglaterra, no puede imponerse sanciones a sí mismo».

Lo único verdaderamente cierto es que una vez el asunto en la ONU éste llevará el camino que marque el bloque afroasiático, con su copioso número de votos y su aversión hacia los blancos y europeos. Porque los países africanos piden que, si es necesario, para obligar a rendirse al régimen rebelde de Rhodesia se emplean tropas militares... británicas. Que es como decir que se maten los ingleses entre sí. En lugar de la sensatez y la cordura se está enjuiciando este problema—que nos sigue pareciendo estrictamente anglo-rhodesiano, aunque se haya desorbitado por una serie de razones, de todos conocidas—teniendo solamente en cuenta odios e intereses. Porque el bien común apenas si importa a nadie, a pesar de que se hable constantemente en nombre de la libertad y la democracia.

Inglaterra ni política ni diplomáticamente, ha estado este año a la altura de las circunstancias, ya que en todo momento ha sido superada por los acontecimientos. Con otro hombre más avezado en las lides, cada día más sutiles y complejas del saber gobernar—es preciso recordar a aquellos colosos llamados Disraeli, Chamberlain, Selwyn Lloyd, Churchill, que supieron engrandecer al imperio en momentos difíciles—, Gran Bretaña nunca hubiera cometido esos dos grandes errores políticos, por su obcecación y poca flexibilidad en las ideas, que se llaman Gibraltar y Rhodesia. Ignoramos lo que Inglaterra ganará con insultar y buscar la enemistad de un país como España, que únicamente reclama lo que es suyo, ni con despreciar a una minoría blanca de clara ascendencia británica. Esta conducta resulta absurda e ilógica, porque va contra la ley natural. Y no pretendemos con esto defender ni justificar los gobiernos minoritarios, impuestos poco menos que por la fuerza, ya sean blancos, negros o musulmanes. Pero seguimos creyendo que es más fácil dialogar y hasta convencer al llamado Gobierno rebelde de Salisbury que al legalmente constituido en el Sudán, donde una minoría musulmana impone su criterio a tiros. Y con este último país ni siquiera valieron las paternales exhortaciones de Pablo VI. Pero en este caso no creyeron oportuno intervenir ni las Naciones Unidas ni la Organización para la Unidad Africana, para evitar la terrible «massacre».

Inglaterra sabe que jugó la última partida con Rhodesia y que la perdió. Ahora lo que suceda ya escapa por completo a su control, precisamente porque la mayoría de los países de la ONU no están dispuestos a bailar al son que toca Gran Bretaña. El cada vez más peligroso bloque afroasiático, e incluso los miembros africanos de la Commonwelalth, confían ya muy poco en la política inglesa. Y sus puntos de vista son más avanzados, rotundos y belicosos. Ya seguramente ni el propio veto—ese injusto privilegio que sólo pueden utilizar los llamados «cinco grandes», cuando se debate algo que no les conviene—que pudiera emplear Inglaterra sería capaz de detener lo inevitable. Ahora se está jugando el futuro de Rhodesia, pero las consecuencias es posible que tengan que pagarlas los propios ingleses y apretarse un poco más el cinturón, solamente por la tozudez e ineptitud de sus políticos.

Ayuntamiento de Madrid

TROPAS CHINAS MONTAN GUARDIA A LO LARGO DE SU FRONTERA CON MACAO

PEKIN PIDE A LAS AUTORIDADES PORTUGUESAS QUE SE SOMETAN A TODAS LAS DEMANDAS CHINAS

MACAO, 12. (Efe-Réuter.) — Tropas armadas de la China roja montan la guardia a lo largo de su frontera con Macao, enclave portugués en situación de tensión desde los sangrientos motines de hace nueve días.

La inquietud entre los trescientos mil habitantes de Macao, chinos en su mayoría, ha aumentado a la vista de varias cañoneras chino-comunistas ancladas en las proximidades del puerto y ante la concentración de tropas en la zona sur de sus fronteras.

El gobernador de Macao, Nobre de Carvalho, ha hecho un llamamiento para que la población permanezca en calma y no haga caso de los falsos rumores que circulan. Sin embargo, ha aumentado el temor de que vuelvan a reproducirse los disturbios, y en algunas escuelas se ha permitido a los niños regresar a sus hogares antes de la hora habitual.

Un número no revelado de familias portuguesas han abandonado esta ciudad rumbo a Hong-Kong.

China roja, amenaza

MACAO, 12. (Efe-Upi.). — El gobernador en funciones de la vecina provincia china de Kwangtung ha advertido a las autoridades portuguesas que los «guardias rojos» chinos «cortarán vuestra cabeza», informa Radio Pekín.

Esta advertencia del gobernador Lin Li Ming se produjo en una marcha realizada el pasado domingo, en la que participaron unas diez mil personas en Cantón, capital provincial.

Las amenazas de las autoridades chinas y los informes de que el gobernador de Macao, general Nobre de Carvalho, no había aceptado las peticiones presentadas por elementos disidentes chinos han creado una gran aprensión entre los portugueses residentes en Macao.

El pasado sábado se presentó una lista de demandas por medio de los representantes de las organizaciones izquierdistas que fomentaron los sangrientos motines antigubernamentales hace más de una semana.

Los disturbios causaron la muerte de unas ocho personas. Otras 123 resultaron heridas.

Radio Pekín ha declarado que en la gigantesca marcha de Cantón se pidió a las autoridades portuguesas que se sometieran a todas las demandas chinas, entre las que se incluían garantías destinadas a los agentes chinos de espionaje para que operasen libremente.

Los izquierdistas y autoridades chinos de la provincia de Kwangtung han solicitado asimismo que las autoridades portuguesas entreguen a China siete agentes nacionalistas capturados hace más de tres años. Estos siete individuos están cumpliendo condena por tenencia ilícita de armas.

Denuncia pública del ex alcalde de Pekín

PEKIN, 12. (Efe-Upi.)—La organización de «guardias rojos» de la China comunista ha celebrado hoy una de sus concentraciones masivas para denunciar públicamente al ex alcalde de Pekín Peng Chne por «su ideología antirrevolucionaria en contra de Mao».

El corresponsal en Pekín de la Japan Broadcasting Company informa que unos diez mil «guardias rojos» se han reunido en el estadio de los trabajadores de la capital china. El estadio se halla situado en las afueras de Pekín.

Peng Chen fue detenido por los «guardias rojos» a primeros de este mes, y ha sido trasladado por dichos jóvenes al estadio mencionado, al parecer para someterle a una denuncia pública.

El corresponsal citado comunica que los detalles de dicha concentración no son conocidos porque los representantes de la Prensa y radio mundiales no han recibido autorización para asistir a la reunión.

Cien muertos a causa del hambre en la isla de Sumbawa

YAKARTA, 12. (Efe-Réuter.) La escasez de alimentos causada por las prolongadas sequías de la isla de Sumbawa, al este de Java, ha causado la muerte de unas 100 personas, informa la agencia oficial Antara.

Dean Rusk, en Tailandia

BANGKOK, (Efe-Upi.) — El secretario de Estado de los Estados Unidos, Dean Rusk, se ha entrevistado hoy con diversos altos funcionarios del Gobierno tailandés, con quienes ha conferenciado acerca de la situación en el sudeste asiático. Se ha tocado, entre otros, el tema de la guerra de guerrillas en Tailandia.

Rusk, en camino hacia la reunión de la Otan en París, que reunirá a los ministros de Asuntos Exteriores de los países del Pacto, llegó a Bangkok el domingo, por la mañana, después de haber visitado el Vietnam del Sur.

Desmintió las intenciones de los Estados Unidos de estacionar bombarderos del tipo «B-52» en territorio de Tailandia para utilizarlos en la guerra del Vietnam.

«Todo lo que sé es que este asunto no está entre los que me conciernen directamente, por mi trabajo», declaró en su conferencia de Prensa.

Rusk dijo a los informadores: «Los vietnamitas del sur continúan haciendo progresos en todos los frentes.»

Se entrevistó con el primer ministro, Thanom Kitticachorn.

EL CASO GIBRALTAR

JOSHUA HASSAN LLEGA A LONDRES

LONDRES, 12. (Efe-Upi.)—Sir Joshua Hassán, llamado «primer ministro» de Gibraltar, ha llegado esta noche al aeropuerto de Londres, a invitación del ministro de Colonias, Fred Lee, para discutir la situación gibraltareña.

PARA CONMEMORAR LA INDEPENDENCIA EN KENIA, LIBERTAD A TRES MIL PRESOS

NAIROBI, 12. (Efe-Réuter.)—El Presidente, J. Kenyatta ha anunciado la puesta en libertad de más de 3.000 presos en conmemoración del tercer aniversario de la independencia de Kenia, aunque ha advertido que no habrá una amnistía anual.

Enmienda africana al proyecto británico

NACIONES UNIDAS, 12. (Efe.) Los diplomáticos de los Estados africanos en las Naciones Unidas consideran que la aplicación de sanciones contra Rhodesia sobre los artículos citados por Gran Bretaña serán inefectivas para derribar al régimen de Ian Smith, a menos que se incluya en las mismas el embargo del petróleo.

Se dice en los pasillos de la ONU que las Delegaciones africanas están dispuestas a presentar una enmienda al proyecto de resolución británico, para insistir en que sea incluido el embargo del petróleo entre los artículos citados por el secretario del Foreign Office, George Brown.

FLOMAR

- ABRIGOS
- TRAJES DE SEÑORA
- FALDAS
- SWETERS
- CONJUNTOS
- BLUSAS

Vea escaparates y visite nuestros establecimientos. En todos ellos recibirá una atenta y cordial nformación.

FLOMAR

Avda. Jose Antonio, 52 · Postas, 2, y Mayor, 3 Duque de Alba, 15 · Atocha, 57

Ayuntamiento de Madrid

LA GUERRA DEL PETROLEO

SIRIA NIEGA PERMISO PARA CARGAR A UN BUQUE CISTERNA

■ HA SIDO CORTADO EL OLEODUCTO DE LOS POZOS DEL IRAQ AL MEDITERRANEO

LONDRES, 12. (Efe.)—Las relaciones entre Siria y la Irak Petroleum Company han empeorado súbitamente al no permitirse el acceso de un petrolero al puerto sirio de Banias.

El barco «Eugene», de 34.503 toneladas, iba a cargar combustible en los depósitos propiedad de la Compañía.

Por otra parte, la Irak Petroleum Company, que explota los yacimientos petrolíferos del Irak, ha dejado de bombear petróleo a través del oleoducto que atraviesa territorio sirio.

El pasado 8 de diciembre, el Gobierno sirio nacionalizó todas las propiedades de la Irak Petroleum Company, entre las que incluyó el oleoducto.

El Gobierno de Damasco reclama a la Irak Petroleum Company un aumento del pago de derechos por el paso del petróleo por su territorio, que la Compañía se ha negado atender.

La Irak Petroleum Company está formada por capitales británicos, franceses, norteamericanos y holandeses.

Varias manifestaciones reprimidas en Jordania

BEIRUT, 12 (Efe-Reuter).—Las autoridades jordanas reprimieron ayer con violencia varias manifestaciones en Nablus y Jerusalén, según informa el diario proegipcio «Al Amaharrer», de esta capital.

En un informe fechado en Jerusalén el citado periódico, citando fuentes dignas de crédito, dice que por ambas partes hubo bastantes bajas.

El oleoducto, cortado

BEIRUT, 12 (Efe-Upi).—El oleoducto por el que se envían millones de dólares en petróleo desde los pozos del Irak al Mediterráneo ha sido cortado hoy en Siria.

Veintiséis millones de toneladas anuales de petróleo pasan por el oleoducto cuyo cierre es la más reciente maniobra en la dura batalla entre el Gobierno sirio —apoyado por la Unión Soviética— y la Compañía occidental Irak Petroleun Company —IPC— sobre beneficios y derechos de paso.

Siria pide el doble por «royalties» y por derecho de tránsito del petróleo que pasa por su territorio desde el campo de Kirkuk al puerto petrolero sirio de Banias Baceme.

Comentarios al permiso para que entren tropas árabes en Jordania

EL CAIRO, 11. (Efe-Reuter.) La decisión de Jordania de permitir que tropas de la Arabia Saudita y de Irak penetren en su territorio, en caso de agresión israelita, para ayudar a sus Fuerzas Armadas en la defensa del país, es considerada por los observadores políticos como un compromiso tras de su negativa decidida a permitir la liberación de Palestina por medio de un Ejército que habría de operar a partir del Jordán.

No ha habido confirmación oficial a la información publicada por el prestigioso diario «Al Ahram» en el sentido de que Jordania estaba de acuerdo para participar en una reunión de las fuerzas de Irak y de Arabia Saudita, reunión del Consejo Arabe de Defensa, que se clausuró en El Cairo.

La citada reunión de emergencia ha discutido, al parecer, los planes de defensa oportunos para responder a la incursión israelita del 13 de noviembre último, contra algunos poblados jordanos.

En Amman, el ministro jordano de Asuntos Exteriores, Akram Zuaiter, declinó revelar las decisiones que se habían tomado, por él y por otros ministros, en la reunión de El Cairo; se limitó a decir que constituían un secreto.

«Consideramos que ello es una acertada medida (se refiere a la decisión de mantener el secreto) beneficiosa para los planes árabes de defensa conjunta», añadió Zuaiter.

Según los observadores, en la reunión se ha puesto de relieve un cierto grado de desacuerdo entre los países árabes sobre

Preparados para iniciar una "guerra santa" contra Israel

EL CAIRO, 10 (Efe-Reuter).—El jefe de la organización proliberación de Palestina, Ahmed Shukeiry, ha manifestado en una entrevista exclusiva para la United Press International que la citada organización tiene tropas esperando en Gaza, Sinaí, Siria e Irak para iniciar una «guerra santa» contra Israel y que esta guerra santa comenzaría en su momento oportuno. «Actualmente —dijo— estamos en período de preparación y a punto de completar ésta. El momento oportuno depende de diversos factores.

Para nosotros ésta es una gue-

DIRECTOR COMERCIAL

Para organización de Ventas de toda España. De productos de calefacción, aire acondicionado y electrodomésticos

— Imprescindible experiencia en ventas.
— Preferible perito industrial.
— Imprescindible conocer este tipo de productos.
— Escribir con pretensiones detallando historial y conocimientos a:

I. M. E. S. A.
P.º de La Habana, 144
MADRID-16
SOMOS FABRICANTES
(24.244)

REPLICA A LA VISITA DE POMPIDOU

HUELGAS Y MANIFESTACIONES EN LA REGION DEL LOIRE

PARIS, 12. (Efe.)—Cinco mil personas han participado hoy en una manifestación sindical celebrada en Saint Etienne con motivo de la visita a dicha ciudad del primer ministro francés, Georges Pompidou.

Los manifestantes se concentraron ante la Bolsa del Trabajo, donde los oradores pronunciaron alocuciones sobre los contactos a celebrar hoy con el primer ministro.

Los manifestantes portaban pancartas, en las que había «slogans» relativos a la situación social y económica del departamento de Loire.

Al finalizar los discursos, todos los obreros y empleados se dirigieron hacia la estatua de la Libertad.

Por otra parte, numerosos paros, parciales o totales, se han registrado hoy en industrias de Saint Etienne.

El primer ministro francés, Georges Pompidou, realizará hoy diversas conversaciones con los dirigentes y representantes sindicales de la región.

HOY, MARTES Y 13

LA SUERTE LLAMA A SU PUERTA

¡NO DEJE PASAR ESTA OCASION!

SON 525 MILLONES EL «GORDO» DE NAVIDAD

JUEGUE EN

ALCALA, 18 (Estanco)

EL PROCESO BEN BARKA

DLIMI RECHAZA TODAS LAS ACUSACIONES

HOY SE PROCEDERA A UN CAREO ENTRE EL Y LOPEZ

PARIS (Efe). — El presidente del Tribunal Criminal del Sena, Jean Pérez, ha sometido a un nuevo interrogatorio al teniente coronel Ahmed Dlimi, director general adjunto de la Seguridad Marroquí.

Ahmed Dlimi, que debía ser juzgado en rebeldía en el asunto Ben Barka, por considerar el Tribunal que había participado en el secuestro del dirigente de la oposición marroquí, se constituyó prisionero en París el pasado mes de octubre.

Al interrogatorio, que duró tres horas, asistieron el fiscal general, Toubas, y los abogados —cuatro marroquíes y dos franceses— del teniente coronel Dlimi. Este, según informaciones que se han podido filtrar, pese al secreto observado por las autoridades y abogados y a las precauciones y medidas de seguridad tomadas en torno a la persona del acusado, ha rechazado todas las acusaciones lanzadas contra él. Dlimi niega haber participado en el secuestro de Mehdi Ben Barka y afirma que cuando llegó a París procedente de Argel, donde acompañó al equipo militar de fútbol marroquí, el 30 de octubre de 1965, ignoraba que Ben Barka había sido víctima de un secuestro.

Hoy, el presidente Jean Pérez procederá a un careo entre Dlimi y Antoine López.

MEJICO

740 HERIDOS

GRAVE BALANCE DEL DIA DE LA VIRGEN DE GUADALUPE

MEJICO (Efe). — Hasta las 21 (hora española), dos de la tarde local, un total de 740 personas han resultado heridas por diferentes causas, algunas de ellas de gravedad en la celebración del día de la Virgen de Guadalupe.

Los accidentes ocurrieron en distintos puntos de la villa. Unos fueron arrollados por la multitud, otros se despeñaron en el Cerro de las Apariciones, otros fueron atropellados por vehículos y otros resultaron semiasfixiados o víctimas de insolación, o penitentes que no lograron llegar hasta el atrio de la basílica de rodillas.

Según estadísticas recogidas por la agencia Efe, hubo heridos 462 hombres, 223 mujeres y 55 niños.

Ayuntamiento de Madrid

PALABRAS DEL JEFE DEL ESTADO CON MOTIVO DEL REFERENDUM NACIONAL

YO NO PUEDO IR MAS ALLA DE LO QUE DIOS ME CONCEDA DE VIDA

TODAS LAS EMPRESAS EN QUE ESPAÑA ESTA EMPEÑADA TIENEN POR BASE LA PAZ Y LA CONTINUIDAD POLITICA

Creo necesario que os responsabilicéis con el refrendo de la Ley Orgánica en bien del futuro

Su Excelencia el Jefe del Estado pronunció ayer, a las diez de la noche, ante las cámaras de Televisión Española y los micrófonos de Radio Nacional de España, en su diario hablado retransmitido, las siguientes palabras:

Españoles:

Por mi mensaje ante las Cortes Españolas y por el análisis que sobre el texto de la Ley Orgánica del Estado se ha venido haciendo, con el fin de despertar el interés de la Nación y la toma de conciencia de los electores, habréis llegado a la conclusión de que el interés de los españoles se centra hoy en asegurar, para una larga y dilatada etapa, otros muchos años de paz constructiva, sacrificando los intereses y los personalismos al bien común y al mejor servicio de la Nación. Por esto, cuando ya quedan pocas horas para que os pronunciéis en el Referéndum, quiero dirigiros unas palabras de orientación y de llamada a vuestro sentido de la responsabilidad.

LO QUE FUIMOS Y LO QUE SOMOS

Quiero que meditéis sobre lo que fuimos y lo que somos: que tengáis siempre presente la comparación entre las desdichas de un triste pasado y los frutos venturosos de nuestro presente; que reflexionéis cómo por los errores de una política España perdió en pocos años no sólo todo lo levantado en siglos por las generaciones pasadas, sino también la ocasión que el mundo moderno le ofrecía para transformarse. Y es singular que en el correr de un siglo, sólo en los contados años excepcionales del mando del general Primo de Rivera, el pueblo español hubiera podido encontrar, con un bienestar mayor, un horizonte de luz y de esperanza. Sin embargo, la reacción natural del pueblo contra la política, por las desdichas que le venían causando los partidos, arrastró a muchos a creer que pudiera bastar para el gobierno de los pueblos una buena y recta Administración; olvidaban que la política, la noble política, es precisamente el arte de gobierno de los pueblos; que el hombre es un ser sociable con un pensamiento político, que si no se le llena con la verdad, otros acabarán llenándolo con la mentira. Así sucedió y se perdieron aquellos años que pudieron ser decisivos para el resurgir definitivo de nuestra Patria, al tiempo que se formaba un vacío político que, tras pocos años de prosperidad, hasta entonces desconocida, vinieron a ocupar los residuos de los partidos políticos de la etapa anterior, en contubernio con los elementos más destacados de la anti-España, haciendo retroceder a la Nación a la antigua base de partida.

Todo esto justifica que una de mis primeras preocupaciones fuera el noble intento de dar una conciencia política a la comunidad española que superase para siempre los antagonismos crónicos de la vida nacional, con nuevas formas de ordenación política y social, irrenunciables en los tiempos nuevos; despejando el camino de unos nuevos sistemas en que el espíritu social prevaleciera sobre el esquema materialista de las sociedades capitalistas y comunistas, y abrirse amplios cauces a los afanes solidarios de salvación y prosperidad colectiva.

De cómo discurrió nuestra política todos sois testigos. España ha surgido de nuevo a la esperanza; los pueblos, anteriormente dormidos, han despertado con nuevos anhelos. En los Congresos Económico-Sindicales se discuten democrática y periódicamente todos los problemas de la comarca, en los que todos los españoles encuentran cauce para exponer su parecer. A aquel viejo concepto político del "dejar hacer", de indiferencia de las autoridades ante el acontecer de cada día, ha sucedido el de encauzar, orientar, dirigir y facilitar los caminos para que los problemas se resuelvan. Los tres cauces —sindical, municipal y familiar— están abiertos a la colaboración activa de los españoles a las funciones públicas y logran que la práctica de la democracia haya llegado a ser una realidad hasta ahora desconocida en nuestra Patria.

RESURGIR ESPAÑOL

La eficacia de esta política todos la disfrutáis .No sólo está a la vista en el resurgir español en todos los órdenes, en estos veintisiete años de paz y buen gobierno, sino que se pone más de relieve en todas las crisis y desgracias nacionales, como en las catástrofes de Santander, de Cádiz, de Valencia y de Cataluña, en las que la eficacia de las medidas tomadas y la solidaridad entre los españoles brillaron a la mayor altura.

Ya sé que, aun a pesar de ello, no faltan en nuestro solar quienes se dejan impresionar por lo que en el mundo todavía se lleva y sueñan con vestirse a la moda extranjera; pero, precisamente, si analizamos el mundo que nos rodea, las grandes ficciones políticas en que vive, la "guerra fría" que se practica, que, rebasando las fronteras, adopta formas clandestinas de subversión a través de agentes pagados y de organizaciones interesadas, se percibe más aún la necesidad ineludible del fortalecimiento político del Estado, que le permita enfrentarse con todos los peligros. A estos fines destaca la misión trascendente del movimiento político, que estimula la adhesión popular a las instituciones. Tenéis que pensar qué hubiera sido de España y de nuestra paz si en estos treinta años hubiese faltado ese calor político. No hay más que observar la enemiga que en los medios internacionales hostiles encuentra nuestro Régimen político para apreciar el valor que se le reconoce.

FUTURO UNIVERSAL

De todas maneras es conveniente nos preguntemos: ¿a dónde va el mundo? ¿Camina hacia esquemas capitalistas liberales tipo siglo XIX, o hacia fórmulas sociales más sinceras y de mayor eficacia? El pueblo aspira a soluciones prácticas y reales de la democracia. Es general la aspiración al progreso de su nivel de vida, a una más justa distribución de la renta, a disfrutar de la máxima libertad compatible con el orden, y nadie discute ya que vivir en la miseria es la anulación de toda clase de libertades. Por ello podíamos responder a la pregunta diciendo: decididamente el mundo no camina hacia fórmulas viejas ya superadas, sino a concepciones nuevas esperanzadoras y eficaces. No en vano son ya cada día más numerosos los hombres de Estado que proclaman el nuevo carácter que los movimientos sociales van a imprimir al futuro universal.

Todas las empresas en que España está empeñada tienen por base la paz y la continuidad política: lo mismo nuestro resurgimiento espiritual que nuestras transformaciones sociales; lo mismo nuestros empeños de cara al mar para la creación de la flota que España necesita para sus transportes y colocación de nuestra población marinera, que en la industrialización y multiplicación de los puestos de trabajo que nos redimen para siempre de la emigración. Y qué decir de la gran empresa de transformación de nuestras estructuras agrícolas, para que la irrigación alcance el área máxima de nuestros campos, y la multiplicación de granjas que aumenten la producción y la capacidad de consumo de nuestras masas campesinas.

GARANTIA DE PORVENIR

La supervivencia y realización de todo esto implica la contestación afirmativa en el próximo Referéndum. No se trata, por lo tanto, de nuestra gloria personal, que pródigamente recibimos, ni de la situación política del Régimen, sino de vuestro propio bienestar. Me bastaba el derecho del que salva a una sociedad y la potestad que me conceden las leyes para la promulgación de la Ley que tantos beneficios ha de proporcionar a la Nación, pero en bien del futuro creo necesario que os responsabilicéis con su refrendo, recogiendo y reteniendo en vuestras manos la seguridad de vuestro futuro, y que para modificarlas o alterarlas en el porvenir haya que acudir nuevamente a vuestro refrendo. Yo no puedo ir más allá de lo que Dios me concede de vida útil; las leyes, sin embargo, contemplan y aseguran el más allá, entregando a los españoles la garantía de su porvenir.

Todos me conocéis. Los más viejos, desde los tiempos de Africa, cuando luchábamos por la pacificación de Marruecos; los ya maduros, cuando, en medio de los desastres de la segunda República, pusisteis en mi persona la esperanza de la Capitanía para la defensa de la paz civil amenazada; los combatientes de la Cruzada, porque no podrán olvidar las horas emocionadas de esfuerzos comunes para la victoria sobre el comunismo; los que sufrieron bajo el yugo de la dominación roja, porque siempre evocarán la alegría infinita de la liberación; los que desde entonces seguís leales a mi Capitanía, porque sois parte de aquella victoria sobre todas las conjuras y cercos que a España se tendieron; los que habéis vivido la paz incomparable de estos veintisiete años, animando a nuestro pueblo con vuestros cantos de fe y de esperanza, porque todos sabéis de sobra cómo he venido cumpliendo siempre mi palabra.

ALCANCE DE LA PREGUNTA

Nunca me movió la ambición de mando. Desde muy joven echaron sobre mis hombros responsabilidades superiores a mi edad y a mi empleo. Hubiera deseado disfrutar de la vida como tantos españoles; pero el servicio de la Patria embargó mis horas y ocupó mi vida. Llevo treinta años gobernando la nave del Estado, librando a la Nación de los temporales del mundo actual; pero, pese a todo, aquí permanezco, al pie del cañón, con el mismo espíritu de servicios de mis años mozos, empleando lo que me quede de vida útil en vuestro servicio. ¿Es mucho exigir el que yo os pida, a mi vez vuestro respaldo a las leyes que en vuestro exclusivo beneficio y en el de la Nación van a someterse a Referéndum?

He querido recordaros en estas últimas horas el alcance exacto de la pregunta que vais a contestar, porque creo que es una ocasión única para que vuestra ciudadanía dé un ejemplo al mundo, una lección a las generaciones venideras; que constituya un capital político de una riqueza imponente.

Españoles: Vuestro Sí en esta ocasión es el más dinámico, trascendente y eficaz. ¡Viva España! y ¡Arriba España!

Ayuntamiento de Madrid

CRONICAS DE NUESTROS CORRESPONSALES EN PROVINCIAS

MADRID-Provincia

EXTRAORDINARIO AMBIENTE PREELECTORAL

EL PREGONERO DE VALDETORRES DE JARAMA SE DIRIGIRA A LOS TRABAJADORES A TRAVES DE RADIO NACIONAL DE ESPAÑA

A medida que se acerca el día 14, fecha del Referéndum, crece el interés en todos los pueblos madrileños, donde el clima que reina es extraordinario desde el primer momento que fue dada a conocer la Ley Orgánica del Estado en la solemne sesión de las Cortes, el pasado día 22 de noviembre.

Hace unos días los Alcaldes y Jefes Locales, secretarios y consejeros locales, escucharon en Madrid el interesante discurso en torno al tema del Ministro Secretario General del Movimiento. Ya está en los pueblos la propaganda y material para el desarrollo de los comicios, y anoche, en 152 pueblos, la Jefatura Provincial del Movimiento organizó sendos actos de divulgación, en los que intervinieron otros tantos oradores, que en lenguaje claro y sencillo expusieron a la gente que vive en el medio rural los principales aspectos de esta Ley Orgánica.

Por otra parte, hay ya ofrecimientos generosos de los vecinos de muchos pueblos, que desean tomar parte en las mesas electorales como presidentes, interventores, etc.; empresarios que, con arreglo a la disposición dictada al efecto, no solamente permitirán el tiempo necesario para que los trabajadores puedan acudir a las urnas, sino que incluso, por su cuenta, harán festiva tan memorable jornada; otros, propietarios de vehículos, se han ofrecido a las autoridades para trasladar a enfermos e impedidos a los colegios electorales para que depositen su voto.

Hemos recorrido algunos pueblos en estos últimos días, y el ambiente es realmente extraordinario. En algunas localidades nos han asegurado que votará el 100 por 100 de los electores, y que el «sí» será rotundo. La unanimidad de criterios, por lo que podemos apreciar, es general y de marcado optimismo.

EL PREGONERA DE VALDETORRES DEL JARAMA

Don Julián González es el pregonero de Valdetorres de Jarama, que quedó subcampeón nacional en el reciente concurso celebrado en Madrid. El está siempre en vanguardia de todas cuantas campañas nacionales o provinciales se organizan. No hace mucho tiempo anunciaba con su voz potente y bien timbrada la campaña de vacunación antipoliomielítica.

Ahora se ha ofrecido a lanzar el pregon del Referéndum por los micrófonos de Radio Nacional, para que su voz llegue a todos los rincones españoles. El, asiduo oyente del programa «La España que trabaja», quiere dirigirse especialmente a los trabajadores.

—¿Qué dirá en su pregón?

—Yoooo, pregonero segundo de España, hago saber que el próximo día 14, fecha del Referéndum, tenemos la obligación de votar por la prosperidad, paz y bienestar de España, y testimoniar a nuestro Caudillo la fe y lealtad que le debemos.

Bonifacio VAREA

BILBAO

EL JEFE NACIONAL DEL SEM HABLA A LOS MAESTROS

BILBAO. (De nuestro corresponsal, Fermín García Ezpeleta.)—Con la sala de la Biblioteca Municipal totalmente ocupada y aun excedida, a presencia de las autoridades de enseñanza, José María Mendoza dio ayer una lección en la que no sabríamos qué ponderar más, si la doctrina política o el tacto, también político, con que acertó a decir lo que convenía a efectos personales y profesionales.

Tuvo el conferenciante la virtud de soslayar aspectos administrativos demasiado humanos, que ocuparían su atención más tarde, al margen de la exposición doctrinal. Tomó en sus manos el texto de la Ley Orgánica, se detuvo en sus puntos fundamentales y lo analizó con particular agudeza, especialmente en el estudio de ese arriesgado concepto llamado democracia, que ha de estar de acuerdo con las premisas históricas y raciales de cada pueblo, de cada hora, y tras él, un estudio del presente orientado al porvenir, que, naturalmente, no cabe en esta fugaz impresión escasamente informativa.

Eso sí; la palabra del Jefe Nacional del SEM no fue, en ningún momento, impositiva ni coercitiva. No se escuchó una sola incitación al «sí». Allí quedó, en buena anatomía mental, lo que la Ley Orgánica se quiere que sea, con respeto total al criterio particular, al margen de futuros normalmente complementarios, aunque nada despreciables. Se trata de lo que a España conviene, por más que, como españoles, también a los maestros interese de modo vital.

No existe prosperidad gremial si no se pone, por supuesto, paz y convivencia. Viejo es aquello de preferir la injusticia al desorden, porque en el desorden van unidas todas las injusticias. «La ley —vino a decir Mendoza, es la mejor posibilidad de acunar el futuro». Y éste puede ser el punto de meditación ofrecido a los centenares de maestros que dentro de unas horas tendrán oportunidad de aportar su ladrillo a las instituciones que han de ser base de la común grandeza patria.

Hermosa lección, dicha con sencillez, de la abundancia del corazón, de hombre que piensa en voz alta y fruto de no escasas vigilias.

OVIEDO

DIFUSORES DE PROPAGANDA CLANDESTINA, DETENIDOS

DISTRIBUYERON Y LES FUERON OCUPADOS PANFLETOS QUE ACONSEJABAN LA ABSTENCION, PROPUGNADA POR EL PARTIDO COMUNISTA

OVIEDO, 12. (Pyyresa.)—El Gobierno Civil de Asturias ha facilitado a la Prensa de la provincia una nota bajo el título «Difusores de propaganda clandestina», con el ruego de que sea publicada. Dice así:

«El partido comunista, desde Moscú, Praga y París, a través del titulado Comité Central, acordó boicotear por todos los medios el referéndum a la Ley Orgánica del Estado, y para ello viene utilizando la puesta en acción de su aparato de propaganda difundido por un insignificante grupo de individuos, instrumentos bajo aquella servidumbre, quienes desconociendo incluso el contenido —conveniencia o inconveniencia— de la Ley, por una sistemática obediencia, en muchos casos ignorantes de los fines que persigue la acción comunista, se prestan a servir la intención oculta de alterar o perturbar la convivencia nacional y progresión ascendente de nuestro orden político, social y económico.

Los Servicios de Orden Público procedieron a la detención de las personas que se dedicaban a distribuir manifiestos, octavillas y otros panfletos que aconsejaban la abstención y el boicot ordenado por el partido comunista.

Entre ellos se encuentran Juan Fernández Ania, Juan Colloto Iglesias y Alfredo Fernández Antuza, vecinos de Oviedo, captados por el partido comunista cuando se encontraban en el extranjero, el último de los cuales tiene antecedentes comunes por los delitos de hurto en 1954, de robo en 1955 y también de hurto en 1953.

Colaboraron con los anteriores en la difusión de las hojas clandestinas en esta capital Pedro Delmas Delmas y José Fernández Alonso, también vecinos de Oviedo.

En Gijón, Mario Diego Capote, detenido anteriormente por robo a mano armada; en Langreo, Alfonso Braña Castaño, varias veces detenido por actividad comunista, y José Antonio Campa Alvarez.

En Mieres, Manuel Amaro Fernández Alvarez, condenado anteriormente por actividad comunista, y sufrió arresto gubernativo, y Andrés Avelino Suárez González, en la misma circunstancia que el anterior.

Todos los encartados en esta actividad ilegal, con la propaganda clandestina que les fue ocupada en gran cantidad, pasan a disposición de la autoridad judicial ordinaria, y por los Servicios de Orden Público se continúan otras gestiones relacionadas con el mismo asunto.»

OVIEDO

LOS DINAMITEROS DE ASTURIAS DIRAN «SI» A FRANCO EN EL REFERENDUM

MILLARES DE TELEGRAMAS ANUNCIAN EL VOTO AFIRMATIVO "PARA QUE LA JUSTICIA SOCIAL DE FRANCO LLEGUE A TODOS LOS ESPAÑOLES"

OVIEDO. (Servicio especial.) — «Como en los mejores tiempos, los dinamiteros de Asturias decimos "Sí" a Franco»; «Franco manda y los mineros obedecemos»; «Acudiremos todos con un "Sí" al referéndum del día 14»; «Los mineros dirán "Sí" a Franco porque siempre cumplió lo prometido». Decenas, centenares, millares de telegramas con este o parecido texto están siendo remitidos en estos últimos días a Madrid por firmantes mineros de todas las cuencas. Desde Gijón a los bordes de «Castilla», como aquí se dice cuando se señala, por el Pajares, hacia el Sur; desde Moreda a Cangas del Narce, pasando por los núcleos centrales del Caudal y del Nalón, del revoltoso río San Juan al montañero río Negro de los valles, los picos y las minas de Aller.

Gustan los asturianos de reforzar sus argumentos, sus anuncios o sus ofertas con alusiones rotundas a sus poderosos apoyos dialécticos. Y ningún apoyo tan firme y decisivo como la dinamita. Cuando a ella aluden para anunciar un «Sí» en el referéndum del día 14 quieren, y lo consiguen, dar una idea cabal y redonda de su total decisión. No son de muchas palabras los asturianos. Pero las que sueltan suelen ser rotundas, serenas, firmes. Para ser cumplidas. Y si, además, van rubricadas con la mención sonora al familiar explosivo, mantendrán su postura de modo invariable.

El envío de estos telegramas se ha multiplicado con la más reposada lectura de un mensaje primeramente conocido a través de los «medios habituales de información»; pero gustado después plenamente con más tiempo y más calma. Aquí, ya se sabe, se lee mucho. Asturias, comparada en superficie o en densidad de población con otras zonas, arroja uno de los índices más altos de lectores de periódicos, pongamos por caso. Tres diarios se editan en Oviedo, dos en Gijón, uno en Avilés; mantiene Mieres un valiente semanario que ha rebasado ya su número quinientos, y aparecen con frecuencia publicaciones esporádicas por todos los rincones del Principado, pero siempre buenas, frecuentes y arrebatadas prácticamente de las manos. Pero el lector asturiano es insaciable. Y así ocurre que el mensaje que le fue encomendado por la Vicesecretaría General del Movimiento, para glosar la vida y la obra de José Antonio Primo de Rivera al cumplirse el aniversario de la muerte del Fundador, a José Antonio Girón de Velasco, aunque dirigido a los oyentes sevillanos, se ha leído y releído aquí con reiteración, con gusto, con gula. Hay en él, entre el mensaje y el lector asturiano, muchos puntos de coincidencia. Esta es una provincia envidiablemente exigente. Existe aquí, por razones obvias, una tradición especialísima a la hora de entender bien lo que decirse quiere cuando se habla de justicia social. También, cuando se habla de la Patria y del Pan. «Tenemos Patria —se dice en el mensaje—, y esta es la obra colosal de ese hombre sin fronteras que se llama Francisco Franco. Tenemos Pan, pero no en la proporción adecuada para todos. Tenemos justicia social, pero no suficiente.» Este lenguaje claro, rotundo, concreto, se entiende bien en Asturias. Es el lenguaje de esta tierra, concreta, clara, brusca. Y así es explicable la coincidencia de pareceres y la consecuente e inmediata adhesión a ese hombre colosal que es Franco, y la confianza de que con él, si la justicia social no está aún totalmente lograda, será posible acercarse más cada día a sus perseguidos objetivos.

Los telegramas, muchos de ellos, lo dicen literalmente: «Con alegría hemos leído tu mensaje a Sevilla. Sigues fiel en tu lucha para que la justicia social de Franco llegue a todos los trabajadores españoles. Nuestra lealtad es la misma de siempre. Diremos "Sí" a Franco», anuncia uno de ellos. «Los mineros decimos "Sí" para que Franco continúe siendo el Jefe victorioso y tú el más fiel soldado de la revolución.» «Aún no hemos alcanzado la cima, pero confiamos en Franco. Nuestra respuesta a tu mensaje es una sola palabra: "Sí" al referéndum del día 14.»

Los mineros ven, de siempre, en José Antonio Girón un obseso de la justicia social, como recordaba Herraiz en reciente conferencia dada en Oviedo y cuya edición, preparada por «La Nueva España», se ha agotado, superando todos los cálculos. Saben también como se identifica con ellos, con «aquellos tipos, Dios Santo, aquellos tipos...». Y conocen también su lealtad a Franco cuando la encierra en estas terminantes palabras: «Yo no haré, mientras viva Franco, nada más que lo que él me diga o me ordene.» Por eso, sencillamente, los mineros, los dinamiteros de Asturias, dirán "Sí", rotundamente, en el referéndum del día 14.

Ayuntamiento de Madrid

CRONICAS DE NUESTROS CORRESPONSALES EN PROVINCIAS

ENTUSIASTA AMBIENTE PREELECTORAL EN TODA ESPAÑA

SEGOVIA

ESPERANZA EN UNA CONSTITUCION HECHA PARA EL PUEBLO

SEGOVIA. (Servicio especial.)—Hemos sido testigos de la mayoría de los actos políticos celebrados en la capital y pueblos más importantes de la provincia con vistas al referéndum. Primero, en Segovia, Solís, en la CNS, con una simple convocatoria en los medios informativos locales, congregó a su alrededor a millares de segovianos de todas las clases sociales, los cuales dieron al Ministro una prueba inequívoca de su adhesión al Caudillo y a la Ley Orgánica. Más tarde, Cuéllar—la más importante de nuestras localidades—organizó un acto de gran altura en el que intervinieron, entre otros oradores, el Alcalde y Jefe Local, los Delegados de Sindicatos y Trabajo y el Gobernador Civil y Jefe Provincial del Movimiento, Murillo de Valdivia. Cuéllar demostró fervor patriótico, lo mismo que Coca, Cantalejo, Santa María la Real de Nieva, Sepúlveda y otros muchos pueblos, que en el breve espacio de esta crónica no vamos a enumerar.

Hemos hablado con obreros, con modestos artesanos, con mujeres de las fábricas, con empleados, con agricultores y con hombres representativos de la juventud segoviana y en todos ellos hemos advertido el denominador común de sentirse tranquilos y esperanzados por esta nueva Constitución hecha para el pueblo.

Por supuesto que para favorecer este clima la Comisión Provincial Interministerial, presidida por el Gobernador Civil y Jefe Provincial del Movimiento, ha trabajado con entusiasmo y con acierto. La Organización Sindical, la Prensa y Radio locales, la Jefatura Provincial, Juventudes, Sección Femenina, Organización Juvenil, comisiones de personas muy representativas en diversas comarcas y ajenas a la política activa, el comercio colocando en sus escaparates magníficas fotografías del Caudillo, el gremio de Taxistas, que ha adornado sus coches con llamativos carteles; la Delegación Provincial de Información y Turismo, etc., todos ellos coordinados por la primera autoridad civil de la provincia, han actuado, como antes decimos, en forma realmente eficaz.

TENERIFE

COLABORACION DEL GRUPO SINDICAL DE AUTO-TAXIS EN EL REFERENDUM

SANTA CRUZ DE TENERIFE. (De nuestro corresponsal, González Díaz.)—**El ambiente que existe en torno al Referéndum del próximo 14 acapara toda la actividad insular. A las reuniones convocadas por el Gobernador Civil de la provincia, de los Alcaldes y concejales electos de Tenerife han seguido otras análogas en La Palma, que también presidió Nicolás García. Asimismo, en las otras islas menores, Gomera y Hierro, se están celebrando reuniones, en las que participan activamente las autoridades. El objeto de estas reuniones es el de divulgar la mecánica electoral.**

La campaña de divulgación de la Ley Orgánica del Estado y en torno al Referéndum, a través de la Prensa, radio y televisión locales, es también de suma intensidad. Estas divulgaciones se vienen llevando a cabo, asimismo, por medios orales, organizándose actos por todos los pueblos de la provincia, en los que participan equipos volantes de personas que se han ofrecido voluntariamente para colaborar en la misión de poner al alcance de todos cuanto concierne a esta jornada del 14 de diciembre.

OFRECIMIENTO SINDICAL

En el Gobierno Civil de la Provincia se vienen recibiendo multitud de adhesiones de todos los pueblos de la misma; adhesiones que ya hacen prever un rotundo éxito afirmativo de este Referéndum, que Franco ha querido solicitar de todos los españoles con derecho a voto. De este aliento afirmativo pudiera ser una muestra concluyente el hecho de que el Grupo Sindical de Auto-Taxis, presidido por el Delegado Provincial de Sindicatos, señor Montoya Rico, ha visitado al Gobernador Civil para poner a disposición de la primera autoridad, a los fines del Referéndum, todos los coches encuadrados en el mencionado Grupo, los cuales se ofrecerán a trasladar gratuitamente a los electores que se hallen lejos de los colegios donde les corresponda emitir su voto, y lo mismo a los enfermos no graves o impedidos físicamente. En este aspecto procede también resaltar el ofrecimiento hecho a través del Alcalde de Arico, en el que se ponen a disposición de los electores los 121 vehículos existentes en aquel término municipal, cuyo vecindario vive muy diseminado.

Puede afirmarse, pues, de manera rotunda, que todos los sectores de la provincia se aprestan a demostrar una vez más su adhesión inquebrantable al hombre que el 17 de julio de 1936 salió de Santa Cruz de Tenerife para hacerse cargo del mando de las fuerzas que habían de salvar a España, poniendo entonces los cimientos de esta obra que ahora se trata de coronar con la puesta en vigor de una Ley que asegure la paz, el resurgimiento y la convivencia futuros de todos los españoles.

BARCELONA

«FRANCO, SI», EN LA PLAZA DE CATALUÑA

ABRUMADORA AFLUENCIA DE CONSULTANTES EN BUSCA DE INFORMACION

BARCELONA. (Crónica de nuestro corresponsal, Fernando Vázquez-Prada.)—*Un gigantesco «¡FRANCO, SI!» junto a un gran retrato de Su Excelencia el Jefe del Estado en lo alto de la plaza de Cataluña, dando frente a las popularísimas Ramblas, sonrisa y corazón de la ciudad, animadas a primera hora de la noche, preside el gozoso ambiente de Barcelona, ya francamente en anticipadas vísperas de las fiestas de Navidad, realzadas por las iluminaciones artísticas en más de cincuenta calles, que el Alcalde, don José María de Porcioles, ha inaugurado simbólicamente en la de la Boquería, al mismo tiempo que su nueva y modernísima pavimentación, para uso exclusivo de la gente de a pie, pues la total supresión de la circulación rodada ha convertido en hermoso y cómodo paseo esta céntrica vía, que desemboca en la Rambla, frente al gran teatro del Liceo.*

Carteles análogos al descrito, también de grandes dimensiones, con el retrato del Caudillo y la misma expresión afirmativa de la firme y enérgica adhesión que la inmensa mayoría de la población de Barcelona se dispone a reiterarlo en el Referéndum, han sido igualmente instalados en otros muchos lugares caracterizados por su amplia visibilidad, tales como los puentes que cruzan por alto la avenida Meridiana, para facilitar a los peatones el tránsito sin peligro de lado a lado de esta arteria de gran circulación llamada a empalmar en su día con la autopista de acceso a la ciudad por el norte que formará parte de la de Barcelona a La Junquera.

EL AMBIENTE ELECTORAL ALCANZA SU MAXIMA INTENSIDAD

A cuarenta y ocho horas de la gran jornada del Referéndum, que, sin duda alguna, habrá de resultar inemorable, ha alcanzado su máxima intensidad el ambiente electoral, que lo invade y lo llena todo. Por doquier se oye hablar del Referéndum y discutir sobre la Ley Orgánica, incluso, como caso verdaderamente insólito, pues no recordamos que se haya dado en ninguna otra ocasión, en las curiosas y originales tertulias deportivas de la Rambla de Canaletas, más extensas y nutridas que nunca, donde habitualmente se suele hablar sólo de fútbol, comentando los resultados de la jornada reciente y las perspectivas de la próxima.

Como elocuente indicación del interés de la gente por votar bastará con decir que en las oficinas del Instituto Municipal de Estadística, donde se halla constituida la Junta del Censo, se han visto en la ineludible necesidad de suspender todo trabajo que no tenga relación directa con el Referéndum, porque todo el tiempo y todo el personal resultan insuficiente para atender a la agobiadora afluencia de consultantes, más de cinco mil cada día, que acuden a informarse de dónde se hallan inscritos, lo que han de hacer para poder votar los habitantes de la ciudad que mañana se encuentren fuera y los que estén aquí figurando en los censos de otras localidades. Para resolver tales cuestiones y otras semejantes, los funcionarios del Instituto vienen extendiendo diariamente más de quinientos certificados.

TREINTA AVIONETAS DEL AERO-CLUB

En su afán de colaborar eficazmente a difundir por todas partes la conveniencia de participar en un acontecimiento decisivo para el mantenimiento ilimitado de la «paz de Franco», el Aero Club Barcelona-Sabadell, fiel al espíritu de servicio que supo infundirle su fundador, el que fue inolvidable Alcalde de la industriosa ciudad del Vallés, don José María Marcet, ha ofrecido treinta de sus avionetas para volar sobre toda Cataluña lanzando varios millones de octavillas con textos relativos al Referéndum. Lo mismo harán los helicópteros de la Jefatura Provincial de Tráfico de Barcelona.

Naturalmente, no tenemos por qué ocultar que hay también absurdos intentos de contrapropaganda, a cargo, claro está, de separatistas y «progresistas», a las órdenes del comunismo, procedentes del exterior, como es sabido. ¡Buen caso va a hacerles la gente! Sobre todo, los viejos sindicalistas, a quienes sólo les faltaba esa conjunción comunista-separatista para acabar de decidirles a votar SI, suponiendo que no lo estuviesen ya desde el primer momento, dadas las perspectivas que la Ley Orgánica del Estado ofrece a la acción del auténtico Sindicalismo.

LAS PALMAS DE GRAN CANARIA

GRAN CANARIA, LANZAROTE Y FUERTEVENTURA DIRAN SU TOTAL ADHESION A LA LEY ORGANICA

LAS PALMAS DE GRAN CANARIA. (De nuestro corresponsal, Ignacio Quintana Marrero.) *Hay un ambiente de optimismo, al que contribuye poderosamente el tiempo, con una atmósfera diáfana, despejada, y un airecillo fresco de primavera.*

Este clima de entusiasmo y de esperanza se ve elocuentemente traducido en los escaparates de los establecimientos, donde la figura del Jefe del Estado destaca en una gran fotografía; en las fachadas de los edificios y en las paredes, tapizadas por carteles sugestivos, que en un «slogan» fijan las razones incontrovertibles que invitan a mostrarse conformes con la Ley que nos asegurará el porvenir en paz de la Nación; en tantos automóviles públicos y particulares, que llevan letreros, algunos muy originales, aconsejando el «sí» en el Referéndum; son los periódicos locales, con amplias informaciones, especialmente «El Eco de Canarias», que continúa con una interesante encuesta, a la que asoman las opiniones de personas de toda condición.

El pueblo canario, que estuvo al lado del General Franco el 18 de julio de 1936, siguió siempre su triple consigna, antes de abandonar el Gobierno Militar de Las Palmas, de «Fe, fe, fe» y «Disciplina, disciplina, disciplina».

Excmo. Ayuntamiento de Las Palmas de Gran Canaria

CONCURSO PARA LA ADQUISICION DE TRES VEHICULOS CISTERNAS

En los Boletines Oficiales de la Provincia y del Estado números 258 y 288, de fechas 15 de noviembre y 2 de diciembre, respectivamente, se publica íntegro el anuncio del referido concurso, para lo cual se admitirán proposiciones en el Registro de Entrada de Documentos de este Excelentísimo Ayuntamiento hasta las doce horas del día nueve de enero próximo.

Dichas proposiciones habrán de ajustarse al pliego de condiciones aprobado, el cual se encuentra de manifiesto en la Secretaría General de este Ayuntamiento todos los días hábiles, en hora de oficina, hasta el momento de la celebración del concurso, que tendrá lugar a las doce horas del día 10 de enero.

Las Palmas de Gran Canaria, 5 de diciembre de 1966.—El Alcalde (firmado), **José Ramírez Bethencourt.**

Ayuntamiento de Madrid

ORTI BORDAS

«A TODOS LOS ESPAÑOLES LES CONVIENE JUGAR LA BAZA DE LA LEY»

En el seno del Movimiento se ha de producir una vigorosa conmoción revitalizadora

—En diferentes escritos tuyos hemos comprobado qué puntos de la Ley Orgánica te parecen positivos. ¿Quieres concretarme las deficiencias que, a tu juicio, encierra la Ley?

—La Ley Orgánica del Estado es un conjunto, un todo, e importan mucho menos las deficiencias que podamos encontrar descendiendo a una consideración pormenorizada de su articulado que la opinión que nos merezca su enjuiciamiento global. Desde este prisma de observación, la Ley me parece francamente aceptable; y encajándola en su contexto histórico, es decir, en el aquí y el ahora de la España del 66, me parece no sólo aceptable, sino conveniente, por lo que tiene de apertura, por lo que tiene de democratización de las estructuras políticas del Régimen, porque significa un paso más hacia adelante. Yo no pienso, como algunos han escrito, que la Ley Orgánica cierre el proceso institucional español. Más bien creo que es un jalón en el sendero trazado por nuestras Leyes Fundamentales, sendero permanentemente abierto a las rectificaciones que el pueblo español quisiera introducir en su curso. La Ley institucionaliza unas reglas de juego, elaboradas sobre materiales que le venían dados por la trayectoria de la historia española más reciente. Es importante subrayar que este ensayo institucionalizador no podía partir de cero, ni pretende hacerlo. Jesús Fueyo, agudamente, ha desengañado a aquellos que entienden que partir de cero es tanto como hacerlo del cielo. En política quizá no haya pecado más grave que la falta de realismo. Yo suscribo la vieja máxima política de que «todo lo que no es posible es reaccionario». De ahí que entienda que a todos los españoles —incluidos los legítimos discrepantes— les conviene jugar la baza de la Ley; entrar dentro del sistema que configura para llevar hasta el límite las posibilidades que depara.

No sé si con esto doy respuesta satisfactoria a tu pregunta. Si me apuras a descender a extremos concretos del articulado, te destacaré dos aspectos con los que no estoy por completo de acuerdo. El primero es la atribución al presidente del Gobierno de la presidencia del Consejo Nacional. Sobre todo teniendo en cuenta que a este órgano se le confiere el ejercicio del recurso de contrafuero. Por otra parte, hubiera sido deseable que el mecanismo de designación del presidente del Gobierno fuera más popllar. Desde el momento en que el mandato de éste se encuentra temporalmente limitado, me hubiera parecido más lógico establecer su elección bien por sufragio universal directo, bien a propuesta conjunta de las dos Cámaras.

—¿Hasta qué punto estimas que ha quedado revalorizada la regencia en la nueva Ley?

—Los españoles han acogido con satisfacción la Ley Orgánica precisamente porque viene a disipar las lógicas inquietudes que se cernían sobre su futuro. El papel institucionalizador que va a desempeñar la Ley se inserta en la preocupación colectiva por la búsqueda de una forma de gobierno estable.

La regencia, en cambio, está impregnada de un claro sentido de provisionalidad. El defender la regencia como sistema me parece, desde el más riguroso punto de vista de la teoría política, una aberración. Si optamos por la regencia, habremos de esclarecer muy concluyentemente, en su umbral, su condición de interinidad.

En realidad quienes defienden la regencia como sistema están a través de esta instancia propugnando una solución republicana enmascarada. Por eso, aunque tampoco creo que tengan clara preferencia por el sistema republicano, puesto que lo que en el fondo les mueve es un evidente antimonarquismo, cuando no una mera cautela antidinástica. Por eso, preferiría mil veces que la solución republicana se propugnara sin ambages sin exponernos a la confusión que comportaría la adopción de una regencia indefinida.

De la mano de tu pregunta nos hemos introducido en el tema concreto de las formas de gobierno, sobre el que quiero reiterar otra vez mi postura, plenamente coincidente con la de sectores muy amplios de las promociones últimamente incorporadas al cavilar político: la institucionalización de un régimen no puede convertirse en un problema jurídico formal, puesto que es un problema intrínsecamente político. La institucionalización se opera desde el momento en que los Principios Fundamentales del Movimiento son admitidos por la generalidad del pueblo español como punto de unanimidad, elemento axial en torno al que articular la convivencia social. Determinar cuál sea la forma concreta de gobierno que se estructure al servicio de dichos principios es una cuestión accidental, como es accidental todo lo que tiene un carácter instrumental respecto a fines más trascendentes. Es lujo que la España de 1966 no puede permitirse —y me atrevo a asegurar que la misma generalidad de las promociones jóvenes españolas no toleran que se lo permita—; es poner en riesgo su paz y sus posibilidades de un ordenado desarrollo, por las discrepancias en torno a este tema. A este respecto, mi posición es, como ha dicho reiteradamente el Caudillo, la de que se proceda a una instauración, no a la restauración de formas que la historia y la experiencia han desechado por anacrónicas.

Mi afirmación de la accidentalidad de la cuestión de las formas de gobierno no quiere decir que el tema carezca de importancia.

—¿Cómo ves la nueva posición del Movimiento dentro de la Ley?

—La Ley resuelve satisfactoriamente una cuestión pendiente desde la hora inicial del Régimen, al condicionar armónicamente los entes del Estado y del Movimiento, hasta ahora yuxtapuestos e interrelacionados por vías múltiples, pero cuyas conexiones no estaban resueltas con carácter de totalidad.

Por otro lado, veo con notable satisfacción cómo la Ley viene a liquidar un montón de elementos residuales —en la estructura, el aparato organizativo, la terminología incluso— que gravitaban pesamente sobre el Movimiento, desarraigándolo de la realidad de la España presente.

En el seno del Movimiento ha de producirse una vigorosa conmoción revitalizadora, para que pueda responder a las finalidades que la Ley le atribuye. Y confío que la propia Ley Orgánica que lo regule sepa dar respuesta a estas exigencias. Desde el momento en que el Movimiento, en cuanto Consejo Nacional, tiene por misión «encauzar el contraste de pareceres sobre la acción política», se sigue la exigencia de que sepa primero empezar por democratizar íntegramente sus propias estructuras y, después, articular con flexibilidad los cauces, también democráticos, para que ese contraste de pareceres se produzca.

Los fines de dicha concurrencia, de mano de la Ley, parecen claros: formular las justas críticas a la acción de gobierno; legitimar las discrepancias; concebir y proponer fórmulas de repuesto para la acción gubernativa y, en general, vertebrar y prestar cauces a la inquietud y acción política nacional.

No entiendo cómo, en base a mal entendidas lealtades, tras de las que se agazapa el reaccionarismo, algunos han querido ver en la Ley Orgánica una misnusvalorización del papel del Movimiento. Creo, por el contrario, que su significación queda realzada y —lo que es más importante— rigurosamente puesta al día.

—¿Aprecias la Ley como un ciclo cerrado o, por el contrario, como una Constitución abierta al futuro y, por tanto, desarrollable y perfeccionable?

—La Ley Orgánica, como no podía por menos de ser, dada su alta jerarquía normativa, necesita de un amplio repertorio legislativo que desarrolle sus preceptos.

Ya en la respuesta anterior he avanzado mi criterio acerca de las directrices que entiendo deben presidir la Ley Orgánica del Movimiento. Muy esquemáticamente aludiré a las restantes. La Ley Sindical debe perseguir la máxima autonomía de los Sindicatos, su más plena y escrupulosa independencia frente al Gobierno y la representatividad de sus dirigentes hasta los máximos niveles; la de representación familiar debe convertirse en uno de los instrumentos de más decidida eficacia para la democratización del sistema, proporcionando plena operatividad a nuestra afirmación doctrinal de que la familia requiere una vía directa de representación política: la ley de Régimen Local tiene que buscar la descentralización administrativa del país, la revitalización de las regiones y, del mismo modo que señalaba en el caso de la representación sindical y familiar, la instauración de procedimientos plenamente democráticos para la ocupación de los puestos rectores municipales. Finalmente, la ley de Empresa debe buscar la configuración de ésta como un ente autónomo, diferenciado de la figura de los propietarios, que acoja a la pluralidad de elementos que la integran.

RAMON TAIBO SIENES (Obispo protestante)

«LA LEY ABRE CAUCES QUE MUCHOS ESPAÑOLES ANSIABAN»

"ESPAÑA SE BENEFICIARA INTERNACIONALMENTE DE LA LIBERTAD RELIGIOSA"

La primera vez que hablé con don Ramón Taibo Sienes, obispo electo de la Iglesia Española Reformada Episcopal, sentí un cosquilleo de extrañeza cuando recibí una llamada telefónica de su esposa. La misma extrañeza, fruto de la falta de costumbre, que cuando leí junto a su nombre en la guía de teléfonos la advertencia "profesor de idiomas". De mano de la nueva Ley Orgánica, si resulta aprobada por el pueblo español, vamos a tener que acostumbrarnos a convivir de una manera pública y práctica con españoles pertenecientes a confesiones religiosas no católicas, con otros usos y otras costumbres que habremos de reconocer y respetar. Sobre este tema del reconocimiento legal de la diversidad de cultos, tan destacado por la Prensa extranjera, requerimos a don Ramón Taibo para que exprese su opinión.

—En términos generales, ¿que opinión le merece la ley Orgánica del Estado?

—Sin entrar en su análisis, que corresponde a los expertos en Derecho, pienso que la nueva etapa de la política española abre posibilidades y cauces que muchos españoles ansiaban.

—Como obispo de la Iglesia Española Reformada Episcopal, el apartado de la ley referente a la libertad religiosa, ¿le parece adecuado al momento?

—Si el Estado garantiza una plena libertad religiosa, el apartado de la ley es adecuado al momento, porque el Concilio Vaticano II ha establecido, con su declaración, los términos de libertad para toda fe religiosa de los hombres y de las Iglesias.

—¿Ve posibles molestias, roces, de una acción pública paralela entre las diferentes confesiones religiosas y la católica?

—Produciéndose todos con consideraciones y respeto mutuos, en el clima que el Movimiento Ecuménico ha creado en las mentes y en los corazones de los cristianos, no me parece que pueda haber motivos para molestias ni roces, ya que, en nuestra labor, a todos nos anima el supremo propósito de acercar las almas a Cristo.

—Estas confesiones religiosas, ¿saldrán del letargo, al menos aparente, en que han estado hasta ahora? ¿Considera posible o conveniente cierta colaboración entre ellos y la Iglesia Católica Española?

—No juzgo apropiado hablar de letargo cuando han tenido que moverse con muchas limitaciones en su trabajo de testimonios y servicio a nuestro pueblo.

Por lo que hace a una colaboración con la Iglesia oficial, puedo decir que, si bien con carácter personal, existe ya entre sacerdotes y pastores, que en encuentros ecuménicos han sabido comprenderse y respetarse, estableciendo relaciones de fraternal amor cristiano.

Por lo demás, y como dije en Salamanca, en un cambio de impresiones allí tenido, entre sacerdotes y pastores, a comienzos de este año, y con ocasión de la Semana de Oración por la Unidad, habrá cosas en que se pueda colaborar y otras en que, por respeto de unos y otros a las propias convicciones, no se pueda. Pero ello no ha de ser nunca motivo para que alguien adopte actitudes de recelo o de incomprensión.

—Usted, que mantiene contactos con el extranjero; que ha participado en diversos Congresos religiosos, ¿hasta qué punto cree que España se verá beneficiada en sus relaciones por la nueva situación religiosa interna?

—Sin duda que España ha de beneficiarse grandemente en sus relaciones internacionales, turísticas, intelectuales por la nueva situación religiosa. Pero esto, con tener su importancia, debiera ser secundario, puesto que la libertad religiosa, como el Concilio Vaticano II aprobó en su declaración, halla su fundamento en la dignidad de la persona humana.

Martín PRIETO

NOTA DEL OBISPO DE BILBAO

NO HA AUTORIZADO ESCRITOS RELATIVOS AL REFERENDUM

BILBAO, 12 (Pyresa).—El prelado de la diócesis de Bilabo, monseñor Gurpide, comunica a toda la diócesis una nota que comienza así:

"El señor obispo tiene conocimiento de que se hacen circular por la diócesis unas hojas multicopiadas relativas al próximo Referéndum nacional y de que se dice que están autorizadas por los reverendísimos señores obispos de Vitoria y San Sebastián para sus diócesis. Preguntados a los dos señores obispos nos comunican ambos no haber autorizado ningún escrito.

También han circulado por la diócesis otros escritos multicopiados dirigidos al clero y presentándose como guiones de predicación o notas para ser leídas o comentadas desde los púlpitos. Es más, debe saberse que para ayer domingo estaba prescrita la única predicación del calendario homilético diocesano la homilía del tercer domingo de Adviento.

Asimismo—sigue—circulan otros escritos que traen confusionismo general en el clero, entre ellos algunas hojas que falsamente se atribuyen o afirman ser de diversos organismos o cargos diocesanos de Acción Católica.

El señor obispo se cree en el deber de informar de todo a sus diocesanos y de remitir a todos a la nota de la Conferencia Episcopal Española, de cuyo estudio, discusión y aprobación participó activamente y que se publicó en la Prensa el día 7 último."

Ayuntamiento de Madrid

LA CONSTITUCION ESPAÑOLA A LA LUZ DE LA LEY ORGANICA DEL ESTADO (III)

EL CONSEJO DEL REINO

Por Rodrigo FERNANDEZ-CARVAJAL

Catedrático de Derecho Político

El Jefe del Estado, a cuya prerrogativa dediqué mi anterior artículo (1), actúa normalmente, según vimos, asistido de otras voluntades que limitan y condicionan la suya. Pero las modalidades de esta limitación son diversas. En un polo está la administración de justicia, que si bien se ejerce en su nombre, nunca se ejerce en su presencia ni según sus instrucciones; aquí —nada innova el proyecto en este punto— la limitación se intensifica al máximo, hasta dejarle tan sólo al Jefe del Estado la mera titularidad de la función. En el polo opuesto está, por ejemplo, la aceptación de la dimisión del Presidente del Gobierno, tal como el proyecto la regula; aquí la limitación se debilita al mínimo y queda reducida a la obligación en que está el Jefe del Estado de recabar dictamen del Consejo del Reino acerca de la procedencia o no procedencia de la aceptación, pero sin que la respuesta le vincule.

Entre uno y otro extremo hay varias posiciones intermedias, que aclararé según vaya describiendo los órganos con los que el Jefe del Estado colabora: Consejo del Reino, Gobierno y Cortes. Dejando para sucesivos trabajos los dos últimos, ciñámonos al examen de las atribuciones y de la composición del primero, distinguiendo siempre, como en anteriores artículos, una parte expositiva y otra parte crítica.

1 Gobierno y Consejo del Reino tienen un número aproximadamente igual de miembros, pero tanto por su función como por su composición son órganos profundamente diferentes. El Gobierno es un órgano de acción continua y de competencia general, al que en definitiva van a parar, como a una gran tolva, todos los asuntos no reservados expresamente a los otros órganos. El Consejo del Reino, por el contrario, tiene una actividad intermitente, reducida a los casos que taxativamente indica la ley, y de un carácter notoria y exclusivamente político.

El Consejo del Reino fue creado por la ley de Sucesión de 1947, que le asigna como misión el asistir al Jefe del Estado en todos aquellos asuntos y resoluciones trascendentales de su exclusiva competencia. Evidentemente, en la denominación de la institución y en toda su fisonomía general hay muy deliberadas resonancias tradicionales, más intensas quizá en el Reglamento, aprobado en 1948, que en la propia ley. Verdad es que en materia de Consejos resulta difícil sustraerse al encanto histórico; el régimen polisinodial de los Austrias fue un sistema político de gran perfección y objeto de admirativos elogios por parte de los escritores extranjeros, principalmente de los teóricos italianos de la «razón de Estado». Los españoles teníamos en los siglos XVI y XVII una singular fama de gentes aptas para «estar en Consejo», esto es, para trabajar conforme a los métodos de deliberación y resolución propios de estos organismos. Fama curiosamente semejante a la de «Committee Men» de que hoy disfrutan los ingleses.

Al Consejo del Reino, sin embargo, le fueron conferidas en 1947 unas atribuciones de efectividad muy infrecuente, a fuer de extraordinarias, y no creo que los archivos de sus diecinueve años de existencia guarden más papeles de los que pasaban en un mes por las manos de don Diego de Covarrubias, el gran presidente del Consejo de Castilla. El Reglamento divide estas atribuciones en consultivas y especiales; entre las primeras enumera ocho casos (seis referentes a cuestiones sucesorias) en los que el dictamen es preceptivo, esto es, en los que el Jefe del Estado está formalmente obligado a recabarlo, aunque no a seguirlo —bajo pena, creo que habrá de entenderse, de nulidad de lo actuado—; y entre las especiales, un derecho de simple asistencia (estar presente en el acto del juramento del Rey o del Regente cuando se produzca la sucesión), un derecho de presentación ejercido en unión del Gobierno (proponer a las Cortes la persona del Rey o del Regente si el Caudillo no llegare a ejercer tal atribución) y, finalmente, la facultad de proponer a las Cortes la declaración de incapacidad del Jefe del Estado. Las expresiones subrayadas no las emplea el Reglamento, sino que las introducimos nosotros para mayor comodidad de la exposición.

¿En qué sentido resulta modificado este cuadro de atribuciones por el proyecto de Ley Orgánica del Estado? No es fácil la respuesta, y sólo la aventuro a título provisional.

A) Veamos primero, podando algún detalle, las atribuciones especiales. El proyecto respeta, desde luego, el derecho de simple asistencia y perfila y amplía enormemente el derecho de presentación, extendiéndolo a oficios distintos del oficio regio. Por lo que toca a éste, ya en mi primer artículo comenté la significación de la doble propuesta de príncipe (2). Por lo que respecta a otros oficios, es de notar que ahora se atribuye al Consejo del Reino la importantísima misión de elevar cada cinco años al Jefe del Estado una terna de candidatos a la Presidencia del Gobierno, y cada seis años ternas para las presidencias de los otros cinco grandes Cuerpos nacionales: Cortes, Tribunal Supremo, Consejo de Estado, Tribunal de Cuentas, Consejo de Economía Nacional. Y, además, el Consejo del Reino debe ser oído —fórmula que subraya el carácter preceptivo, pero no vinculante, del dictamen— para el nombramiento de los veinticinco Procuradores en Cortes de designación libre del Jefe del Estado: requisito que es de notar no se exige, en cambio, para el nombramiento por el Caudillo de los cuarenta Consejeros nacionales de libre designación.

Este sustancial ensanchamiento del derecho de presentación convierte al Consejo del Reino, con las previsibles consecuencias que luego examinaré, en algo así como un tamiz encargado de cribar en el seno de la sociedad española a los mejores hombres para los más elevados cargos. Y además, del derecho de presentación se sigue indirectamente que el Consejo del Reino presentará ternas al Jefe del Estado para la provisión de tres de sus diecisiete escaños; en primer lugar, su propio presidente, que es el mismo de las Cortes, y en segundo el presidente del Tribunal Supremo y el del Consejo de Estado, que son consejeros por razón de sus respectivos cargos.

El derecho de presentación se corresponde con ciertas atribuciones en relación al cese de los designados. Un mismo criterio rige en todos los casos: cuando sea el titular del alto cargo quien presente la dimisión al Jefe del Estado éste deberá consultar al Consejo del Reino, pero no está obligado a seguir su dictamen. Por contra, cuando sea el Jefe del Estado quien motu propio decida el cese sea necesario el acuerdo del Consejo del Reino. Naturalmente, las repercusiones más importantes de este matizado sistema de ceses las veremos al tratar, cuando en otro artículo hablemos de la Presidencia del Gobierno, del problema de la posible crisis gubernamental dentro del cuadro de instituciones que el proyecto dibuja.

En segundo lugar, el proyecto extiende las facultades del Consejo en orden a las declaraciones de incapacidad; mientras la ley de Sucesión ceñía tal facultad a la persona del Jefe del Estado, resolviendo las Cortes, ahora el Proyecto la aplica también a los titulares de los oficios provistos mediante terna del propio Consejo, resolviendo el Jefe del Estado. Pero hay una significativa excepción, pues la declaración de incapacidad del Presidente de las Cortes no corresponde ni al Jefe del Estado ni al Consejo del Reino, sino a las propias Cortes. Lo cual quiere decir, dada la unión institucional y permanente que existe entre la Presidencia de las Cortes y la del Consejo del Reino, que éste no podrá apreciar la incapacidad de su Presidente.

¿Con qué sentido emplea la Ley el término «incapacidad»? Es sobremanera importante aclarar este punto, pues si se entiende dicho término de un modo genérico, como sinónimo de ineptitud o incompetencia para el ejercicio de la función, estaríamos ante una especie de parlamentarismo larvado, en el cual el Consejo del Reino, si no las Cortes, podría aprobar un efectivo voto de censura contra el presidente del Gobierno, siempre que se reuniera la mayoría requerida de dos tercios, y en el que las Cortes podrían, por idéntica mayoría, determinar el cese automático de su presidente, y descabezar con el mismo tajo al Consejo del Reino. En absoluto creo que esta interpretación sea correcta, y aquí disiento de la opinión que en estas mismas páginas de ARRIBA he visto formulada. El término «incapacidad» lo arrastra el Proyecto de la Ley de Sucesión, que lo emplea en su artículo 14 referido al Jefe del Estado y con un claro sentido de deficiencia física o mental que le impida continuar en el ejercicio de su cargo. Nuestras Constituciones del siglo XIX emplean en el mismo supuesto el término «imposibilidad», sin duda menos equívoco que el de incapacidad.

B) Las atribuciones consultivas resultan ahora no sólo ampliadas, sino que cambian profundamente de naturaleza jurídica. Expresándonos en la terminología del Derecho canónico, que ha elaborado refinadamente la teoría del Consejo al tratar de las relaciones entre los obispos y sus Cabildos, diríamos que el simple consilium da paso al consensus. Es decir, el Jefe del Estado neecsita a laprobación del Consejo del Reino para una serie de asuntos y resoluciones en los que hasta la fecha bastaba con que le pidiera consejo, pero sin quedar vinculado a seguirlo.

Determinar en qué casos el consilium ha pasado a consensus y en qué casos sigue siendo mero consejo no me parece fácil, sobre todo porque el artículo 10 del Proyecto se limita, muy genéricamente, a requerir la asistencia del Consejo del Reino a determinados actos del Jefe del Estado, pero sin especificar efectos ni consecuencias. Sin embargo, de los seis casos que taxativamente prevé este artículo 3.º resultan ser casos de consensus a la luz de otros artículos (concretamente, la proposición a las Cortes de un acto que requiera autorización de éstas, la prórroga de una legislatura y la devolución de una ley a las Cortes para nuevos estudios) y creo que cabe suponer lo mismo de los otros tres; habida cuenta, sobre todo, de la obligación general del refrendo y del carácter de órgano refrendatario que tiene, según el artículo 8.º, el presidente del Consejo del Reino. Y a mayor abundancia, la redacción del artículo 5.º de la ley de Sucesión ha sido significativamente modificada; según la nueva redacción, el Jefe del Estado no «irá preceptivamente» al Consejo del Reino, sino que éste le «asistirá preceptivamente». Modificación que no tendría sentido si no entrañara la exigencia de la efectiva aprobación del Consejo del Reino A los actos y resoluciones del Jefe del Estado. Siempre, desde luego, que no se deduzca claramente del texto una interpretación contraria.

2 No me detendré en la descripción de la nueva planta que adquiere el Consejo. Sintéticamente viene a ser ahora una especie de fotografía reducida a escala 1 : 50, aproximadamente, de las Cortes, y metida en un marco de altos dignatarios: un obispo, dos generales, los tres presidentes del Trib'unal Supremo, del Consejo de Estado, del Instituto de España. Estos seis consejeros son natos, mientras que los diez representativos de las Cortes resultan de la elección de los Procuradores: dos consejeros nacionales, dos sindicalistas, dos munícipes o diputados provinciales, dos familiaristas, un profesional superior, un rector de Universidad.

Es difícil adivinar el perfil que tendráa la institución, las mayorías y líneas de fuerzas que en ella van a delinearse. Hay, evidentemente, el peligro de que el Consejo se politice excesivamente, y subordine el criterio de la competencia técnica —que es el que, sin duda, debe presidir la composición de la mayoría de las ternas— a criterios de equilibrio político; hay también el peligro de que confeccione, sobre todo, en lo que respecta a la provisión del cargo del presidente del Gobierno, ternas «descomprometidas» y amplias, simple resultado de transacciones entre diversos grupos; con lo cual, el abanico presentado al Jefe del Estado resultaría un abanico demasiado abierto y ello frustraría, sin duda, la función selectiva que el Consejo está llamado a cumplir. Pero también cabe, sobre todo tratándose de un cuerpo no sujeto prácticamente a ningún posible «recall» o voto de censura, que se generen en su interior saludables hábitos de objetividad e independencia. El Consejo del Reino vendría a ser así un foco de síntesis, un lugar de convergencia y equilibrio; en su interior se ensayaría, a pequeño formato, el diálogo nacional. Aunque no tenga directas atribuciones de gobierno, la institución puede llegar a adquirir esa impalpable fuerza fundada en la experiencia y en el prestigio que los romanos llamaban «auctoritas», y que es absolutamente necesaria para el equilibrio político.

Ayuntamiento de Madrid

CONSULTA PUBLICA

EL ESPAÑOL Y LA LEY ORGANICA

DOCTOR DON FRANCISCO YNDURAIN HERNANDEZ, cincuenta y seis años, vicerrector de la Universidad de Zaragoza.

—Me parece una ley importante, por lo que es en sí y, sobre todo, por la apertura que supone hacia un futuro que a todos nos preocupa. Ahora bien, no basta que el legislador señale los cauces, sino que todos los ciudadanos debemos de entrar en el juego limpia y plenamente.

DON JOSE PICALLO BAÑOS, treinta y nueve años, licenciado en Derecho. Pontevedra.

—Sin entrar en la exégesis crítica y de detalle del texto de la ley, entiendo que viene, en primer lugar, a culminar el proceso de institucionalismo de nuestra Patria. Se trata, en síntesis, de un texto constitucional meditado profundamente que, por un lado, se apoya en los principios de unidad, de poder y coordinación de funciones, y por otro, se orienta decisivamente hacia las estructuras de un verdadero Estado de Derecho y de Justicia. La ley es consecuente con los Principios Fundamentales y con las disposiciones de rango constitucional que vinieron rigiendo al país, a modo de constitución abierta. En tal sentido, puede decirse que la línea de continuidad ha sido respetada, sin perjuicio de las acomodaciones que vienen a perfeccionar el sistema institucional anterior.

DOÑA EMMA LOPEZ DE SALGUEIRO, treinta y un años, pintora. Lugo.

—Realmente la mujer española, y hablo de las de mi generación, ya señoras, aunque jóvenes, y que no hemos llegado a vivir la época anterior a la guerra civil, y recordamos ésta por referencias, no hemos tenido inquietud política, debido a la tranquilidad y normal marcha de los acontecimientos, en nuestro Régimen; sin embargo, al tener ya hijos, hemos pensado en más de una ocasión por la situación política de España, al hacerse éstos hombres. Por ello estimamos que la ley Orgánica vendrá a ser la continuación, en materia política, de la iniciada por nuestro Jefe de Estado, y que el porvenir político de España, aunque él falte, podrá considerarse ya definido, y sin la confusión que podría ser aprovechada en perjuicio de los españoles, por gentes de afuera, enemigos nuestros, y que se originaría de no estar previsto y recogido el pensamiento bajo la directriz del que mejor sabe lo que conviene a España y a los españoles para su prosperidad; me refiero al Caudillo. Creo tendrá la adhesión esta ley de todas las mujeres españolas.

DON ANTONIO COARASA GASON, treinta y cuatro años, abogado. Huesca.

—A mi juicio, la ley Orgánica del Estado, además de algunos puntos muy importantes que tiene, como la separación de la Jefatura del Estado y de la Presidencia del Gobierno —nuevas misiones del Consejo del Reino—, representación más popular en las Cortes y en el Consejo del Reino —recursos contra fueros—, modificación de la Organización Sindical, la mayor importancia que le doy es al mecanismo hereditario de la sucesión monárquica y a la fórmula subsidiaria de la Regencia.

DON JOSE CASARES, doctor ingeniero de Telecomunicación. San Sebastián.

—Es una solución jurídica de mérito indudable. Como republicano, me molesta su excesivo matiz monárquico. Su realización práctica no es tan fácil como parece.

Pero si este paso hacia adelante condujera a dar soluciones al problema que se planteará al finalizar un mandato histórico irreproducible, habría que concluir que Franco había cerrado con broche de oro una misión providencial.

Es cierto que cada día me tropiezo con «cosas» que invitan a decir «no». Pero cuando se piensa con serenidad se ve que muchas de esas «cosas» pertenecen a otra esfera: más que a una u otra forma de Gobierno, aparece como inherente al consabido temperamento hispánico.

Hace poco he recorrido varias provincias, como Tarragona, Zaragoza, Navarra, Alava... El desarrollo económico en marcha, que se hace patente en innumerables instalaciones industriales de nueva estampa, es en sí mismo un hecho tan valioso que garantizar su continuidad bien merece sacrificar diferencias parciales.

DON ANGEL LOPEZ GUTIERREZ, treinta y seis años, joyero artesano. Barcelona.

—Significa mucho para el futuro de España y de los españoles, entre los que me encuentro. Yo soy un español de «600» que quiere rodar en paz.

PINITO DEL ORO. Las Palmas de Gran Canaria.

—La inteligencia de los españoles sabe bien que disfrutamos de una paz y bienestar nada comunes y corrientes. Esto hay que garantizarlo como sea. A Franco, que le suceda Franco.

DON MANUEL MUÑOZ BARBERAN, cuarenta y cinco años, pintor. Murcia.

—Lo que diga y haga el Caudillo lo firmo y lo suscribo. Casi no tengo que enterarme del contenido de la ley Orgánica para intuir que estará hecha a conciencia, meditada suficientemente y contrastada con la enorme experiencia de más de treinta años de Gobierno. No entiendo de leyes ni de política, pero creo en Franco.

DON MIGUEL RAYA ROMERO, cincuenta y ocho años, comerciante. Huelva.

—La ley Orgánica del Estado, de la máxima importancia y trascendencia para nuestro país, constituye, a mi juicio, una continuidad en el orden y tranquilidad que todos los españoles venimos gozando desde hace tiempo, y gracias a la cual ha sido posible el engrandecimiento, desarrollo y mejor nivel de vida en nuestra Patria.

DON ANTONIO LOPEZ RUIZ, cuarenta y dos años, catedrático del instituto. Almería.

—Después de tanto tiempo preguntándonos con cierta inquietud: «Y después, ¿qué?», encontramos que el Referéndum nos ofrece la contestación para que la demos nosotros mismos, y con la solución que necesitábamos para mirar con serenidad y optimismo la continuidad de la tarea de reconstrucción nacional. Ante esto no creo que ningún español consciente prefiera aventurar su futuro a una carta demasiado incierta. Por ello, si la información no fuese necesaria para que el Referéndum signifique una elección consciente, me parecería casi un signo de desconfianza hacia los españoles el exhortarlos a que voten SI, porque creo que ninguno votará no.

DON FELIX DE LA CUERDA DIAZ, cincuenta años, maestro nacional. Toledo.

—La ley Orgánica es la parte más sólida del futuro del Movimiento.

DON ANTONIO ALCOLEA RIOS, cuarenta años, médico. Albacete.

—Tiene la importancia de todo lo que viene a perfeccionar, en su momento oportuno. La visión del Caudillo ha sido certera y la reacción de los españoles sensatos que sepan lo que quieren y a dónde van ha de ser unánime.

DON CARLOS DELGADO, veintitrés años, agente de publicidad. Cuenca.

—Creo que significa un cambio total en España. Es como si a partir de este instante empezáramos de nuevo. La ley nos hace pensar en una nueva estructura de nuestro país.

DON LEOCADIO VIEDMA RODRIGUEZ, cincuenta y dos años, técnico administrativo. Córdoba.

—Le concedo una gran importancia, por suponer un sustancial perfeccionamiento de la estructura del Estado actual de España.

DON RAMON MENDIVIL RAMOS, cincuenta y un años, fontanero. Sevilla.

—La nueva ley es de gran importancia para el país. Son muchos los que se preparan para gobernar, a costa de lo que sea, el día de mañana. En la ley se dice muy bien lo que ha de venir y cómo ha de venir, para que todo llegue en paz y con la aceptación de los españoles. ¡Como debe ser!

DON ANGEL ANTUÑA FERNANDEZ, cuarenta y siete años, minero de Olloniego. Oviedo.

—Para mí, la ley significa nueva fórmula de apertura al diálogo y una solución, en principio, para el futuro de España, hasta ahora incierto. Yo la admito en cuanto tiene de continuidad y mayor fuerza democrática y representativa. Sin embargo, no me parece acertada la entrada que —me parece inevitable— tiene la Monarquía. La Monarquía ya pasó, y su vuelta sería funesta. La experiencia pasada debería servir de vacuna para el futuro.

MONSEÑOR DON MANUEL MARTINEZ MARTINEZ, setenta años, prelado doméstico de Su Santidad. León.

—Creo que la tiene, y grandísima, para la paz y tranquilidad de los españoles, un tanto inquietos por el futuro de la Nación.

DON MANUEL MARTINEZ PEREZ, cuarenta y cuatro años, ferroviario. Zamora.

—Es una ley que todos esperábamos para nuestra tranquilidad y la de nuestros hijos. Con ella la justicia social seguirá adelante y no se alterará la paz que estamos disfrutando gracias al Caudillo, a quien tanto debe la Patria.

DON NATALIO ENCINAR RIVILLA, treinta y cuatro años, industrial. Avila.

—La ley me parece muy bien. Creo que Franco es un hombre muy competente, como lo ha demostrado a lo largo de estos treinta años, y por tanto supongo que dará buen resultado. Tengo absoluta confianza en quien hasta ahora ha llevado los destinos de España.

DON RAIMUNDO SOLANES TRALLERO, sesenta y un años, funcionario. Soria.

—Lo mejor legislado en este sentido hasta hoy. La auténtica forma de hacer que los treinta años de prosperidad sigan y los disfruten nuestros hijos. Creo que es la verdadera salvación de España, con visión de un hombre genial.

DON ROBERTO VIDAL DE PABLO, treinta y nueve años, profesor mercantil. Bilbao.

—Votaré sí a la ley Orgánica, porque la considero interesantísima, por lo que supone de liberalización de poder en una misma persona y porque con ella se abre el camino de poder conquistar puestos elevados en la Nación a todos los españoles capacitados.

¿QUE IMPORTANCIA CONCEDE USTED AL REFERENDUM?

La importancia de la Ley Orgánica del Estado, cuya aprobación será sometida a referéndum el próximo día 14, ha dado lugar a una encuesta realizada por los corresponsales de la agencia Pyresa en todas las capitales de provincia. Han sido consultados hombres y mujeres de las más variadas edades y condición. Sus respuestas corresponden a su estado de ánimo general, en el que el número de los partidarios de votar afirmativamente supera en mucho, al parecer, al de los discordantes.

Esto es lo que han contestado a los corresponsales de Pyresa las personas consultadas:

MAÑANA

abrimos solamente por la tarde.

Durante la mañana, nuestros dos Centros Comerciales permanecerán cerrados, a fin de facilitar al personal su asistencia a los Colegios Electorales para emitir su voto, con motivo del Referéndum Nacional de la Ley Orgánica del Estado.

El Corte Inglés

Ayuntamiento de Madrid

SANCHEZ-ARJONA, EN TELEVISION

EL PUEBLO HA DE DECIDIR EL FUTURO DE ESPAÑA

MEDITEMOS SERIAMENTE SOBRE LO QUE FRANCISCO FRANCO HA PUESTO EN NUESTRAS MANOS

El Ministro de la Vivienda, José María Martínez y Sánchez-Arjona, pronunció anoche, ante las cámaras de Televisión Española, la siguiente alocución:

Desde antes de la fecha crucial del 18 de Julio de 1936 se perfila ya en el horizontes histórico de nuestra Patria la figura de un hombre que podía ser tabla de salvación para la heroica supervivencia y continuidad de España en su destino universal. Este hombre, como todos sabían, era el General Francisco Franco a quien José Antonio, con su clarividencia, señalaba como una y decisiva reserva que tenía nuestro país para poder salvarse del trance de suicidio del que estaba abocado. Esta condición de José Antonio en Franco le hizo escribir la carta memorable que le dirigiera en septiembre de 1934 diciéndole que aquel acto de comunicación con él expresándole la gravedad del momento sería quizá la última oportunidad que le quedaba de prestar un servicio a España. Así, pues, Francisco Franco, el General más joven de nuestro Ejército y entonces de Europa, va asentándose en la conciencia y en la esperanza de millones de españoles como única figura salvadora.

EXCEPCIONAL ESTADISTA

Viene después nuestra Cruzada, y el General Franco alterna la vida de Gobierno con planteamientos estratégicos, llenando frentes, va ganando día a día batallas decisivas. Terminada victoriosamente la Cruzada, había que forjar el país sin discriminaciones y sin que nadie pudiera sentirse marginado en ella. Y entonces fue cuando nuestro Caudillo dio una enseñanza al mundo de sus dotes excepcionales de estadista. El Régimen tenía ya una salida y completa base jurídica sin la menor duda posible y una ascenso popular tan unánime y tan arrollador que para sí hubiesen querido los Gobiernos de los países que se preciaban como muestra y ejemplo de la más pura democracia y de la más absoluta liberalidad. La fina intuición de todos los españoles mostraba de algún tiempo a esta parte cierta intranquilidad pensando en el futuro de España. Todos pensábamos, sin embargo que el Caudillo, dada su habitual prudencia y su norma previsora, no dejaría nunca a la intemperie o a la improvisación lo que habría de ser el porvenir de nuestra Patria. Lo dijo primero en Sevilla hace varios años al afirmar que el Movimiento se sucedería a sí mismo. Después lo ha repetido en diversas ocasiones y más recientemente en Tortosa, a principios del verano pasado, y cuando afirmaba que él no podía hacer más que agotar su vida en servicio de España y que a los españoles correspondía decidir el futuro, para esta decisión ulterior él había abierto otros cauces por los que discurriesen las voluntades de todos y de cada uno de nosotros, y así nos encontramos con el mensaje dirigido a las Cortes y con la Ley Orgánica que se votará en Referéndum el próximo día 14. En este mensaje, el Caudillo hace una apretada revisión de los treinta años de paz de los que goza nuestro país y de la transformación que se ha operado en todos los órdenes de progreso y desarrollo en nuestra sociedad. Aun aquellos que utilizan la crítica negativa y demoledora, tapándose voluntariamente los ojos ante la evidencia, en el fondo de sus conciencias tendrán que reconocer lo diferente de esta España de hoy a la otra que recibió el Caudillo ahora hace treinta años. Para estos de cuerpo deformado por la pasión y el odio, dice Franco. No es necesario que se me recuerde lo mucho que queda por hacer. Nadie mejor que yo lo sabe, y en lo referente a lo que se arguye, sostengo que esto poco hecho en estos treinta años es enorme si se compara con lo realizado en España desde la muerte de los Reyes Católicos hasta nuestros días.

LLAMAMIENTO AL PAIS

Consideremos nosotros esta verdad irrefutable. ¿Hubiese sido posible este avance de nuestra Patria sin la forja primero de un sosiego y una tranquilidad y una paz que para sí quisieron muchos pueblos del mundo?

España, unida y vertebrada, ha sido desde los cimientos del Régimen un llamamiento constante del Caudillo al país. Que haya diversidad de pareceres es lógico en un pueblo tan libérrimo en sus entrañas como el nuestro, pero en lo sustantivo, en lo realmente trascendente, en lo que pueda comprometer de cerca o de lejos este bienestar de que hoy disfrutamos todos los españoles, hemos de cerrar filas apretadamente si somos conscientes, y si de verdad amamos la paz y el progreso que Franco nos ha dado. Hace unos días leía yo en un diario de la tarde algo que, en mi opinión, daba ciertamente en el blanco; decía, o venía a decir, que el verdadero príncipe heredero era el pueblo en su uso de su soberanía, el pueblo, pues, ha de decidir lo que ha de ser el futuro de España diciendo SI. Aseguremos la continuidad del Movimiento, el progreso seguro de nuestra Patria, el orden interno, el respeto exterior, el desarrollo social-económico, la garantía del respeto mutuo, la armónica conivvencia entre los hombres y las tierras de España, y tantas y tantas cosas que porque hoy las poseemos quizá no sean justamente apreciadas. Meditemos seriamente sobre lo que Franco ha puesto en nuestras manos y en nuestras voluntades para decidir. El pueblo está con Franco, porque el pueblo sabe que Franco ha estado siempre con su pueblo. No ha habido políticos a lo largo de toda nuestra historia, que despierte mayores emociones al cabo de un período de treinta años consecutivos de mandato. ¿Por qué? Por la plena identificación de él con su pueblo y de su pueblo con él. Ratifiquemos una vez más esta identificación acudiendo todos a las urnas el próximo día 14 de diciembre, diciéndole al Caudillo ***SI.***

DIAZ-AMBRONA, EN TV Y RADIO NACIONAL

EL VOTO DE LOS HOMBRES DEL CAMPO ES PARA MI DE LA MAXIMA CALIDAD

En los momentos en que una empresa extraordinaria une a todos los españoles, ellos ocupan también la primera línea

El Ministro de Agricultura, Adolfo Díaz-Ambrona, pronunció ante las cámaras de Televisión Española y los micrófonos de Radio Nacional las siguientes palabras:

«Hago uso con verdadero agrado de la oportunidad que me ofrece Televisión Española de exponer las numerosas razones que, a mi juicio, aconsejan la aprobación de la Ley Orgánica del Estado en el referéndum nacional convocado para el próximo día 14 de diciembre.

Me dirijo en general a los españoles, pero de modo particular a todos aquellos que por haber cumplido veintiún años, hombres y mujeres, tienen al mismo tiempo el derecho y la obligación de emitir el voto.

La Ley Orgánica del Estado ha sido presentada al país por Francisco Franco, haciendo uso y utilizando los poderes que le han sido concedidos por el pueblo español. Ahora bien, por la trascendental importancia de la Ley Orgánica, y por modificar cuatro de nuestras leyes fundamentales, se somete al mismo tiempo al acuerdo de las Cortes y al referéndum de la nación. Entendiendo que el referéndum de la nación es la apelación directa al juicio de la opinión pública.

El valor inicial de la Ley Orgánica del Estado deriva y precede de la autoridad de quien la presenta. Redactada en forma que lleva la huella de una experiencia de gobernante de muchos años, al proceder de una persona que ha dado enteramente su vida por la Patria, lo mismo en la guerra que en la paz. Y el que realmente esa persona ha cuidado de forma minuciosa y detallada de su formación, es ya por sí un signo que aconseja plenamente el voto afirmativo en el referéndum. Prueba de ello es que en la sesión memorable de las Cortes Españolas, celebrado el 22 de noviembre, fue unánime el acuerdo y el consenso de todos los Procuradores en Cortes, dando su más plena aprobación a la Ley Orgánica. Lo mismo esperamos que ha de ocurrir en el referéndum.

LOS HOMBRES DEL CAMPO

Ahora bien, no queriendo defender la Ley Orgánica solamente por la pasión, el afecto y el cariño o el agradecimiento, nosotros queremos expresar todas aquellas razones numerosas que objetivamente inclinan el ánimo español a dar un SI a la aprobación de dicha Ley. Completa, pues, nuestro sistema institucional la Ley Orgánica. Y si esta Ley ha conseguido ordenar un poder ejecutivo fuerte, consagrar el Movimiento Nacional, a través del Consejo Nacional como vigilante de los principios fundamentales del Movimiento, dar mayor representatividad a las Cortes Españolas, reforzar la autoridad del Consejo del Reino, que habrá de informar y asesorar al Jefe del Estado en todos los asuntos políticos de trascendencia; si consagra el estado de derecho en razón a los principios que informan la justicia, y atribuye las funciones adecuadas a las Fuerzas Nacionales, no cabe duda de que se ha dado un notorio paso hacia adelante y que por eso ha de responder que SI en el referéndum nacional. Yo no quiero terminar estas palabras sin dedicar una frase emocionada, calurosa, a los hombres del campo español: representáis la España profunda, la España en contacto directo con la naturaleza que de la madre tierra obtiene su inspiración española y católica. Formáis asimismo la vanguardia de la España eterna. Habéis desempeñado una importante tarea en reconstruir la Patria cuando ello se os ha exigido, en los momentos actuales, en que una empresa extraordinaria une a todos los españoles en un afán de progreso económico y social, también vosotros los hombres del campo ocupáis la primera línea. Por eso vuestro voto para mí es de la máxima calidad. Yo os pido, y tengo la esperanza y la máxima confianza que en esta hora trascendental de la Patria habéis de decidir al lado de Francisco Franco con un rotundo SI.

¡Viva Franco! ¡Arriba España!»

BARCELONA

LOPEZ RODO HABLO SOBRE LA LEY ORGANICA Y EL REFERENDUM

BARCELONA (De nuestro corresponsal, Fernando Vázquez Prada).—«Al dirigir su reciente El Ministro y Comisario del Plan de Desarrollo Económico y Social, don Laureano López Rodó, el discurso que a primera hora de la noche pronunció, interrumpido varias veces con grandes aplausos por la concurrencia que llenaba totalmente el salón de actos del Palacio de las Naciones de la Feria Oficial e Internacional de Muestras.

Con el Ministro se sentaron en la presidencia del acto el Capitán General de Cataluña, teniente general duque de la Victoria; el Gobernador Civil y Jefe Provincial del Movimiento, don Tomás Garicano Goñi; el Alcalde de la ciudad, don José María Porcioles; el Presidente de la Diputación Provincial y miembro del Consejo del Reino, marqués de Castellflorite; el ex Ministro don Pedro Gual Villalbí, presidente del Consejo de Economía Nacional, y otras personalidades.

Palabras de López Rodó

"Cualesquiera que sean las diferencias que existan entre nosotros —comenzó diciendo el Ministro, señor Rodó—, a todos nos aúna en estos instantes, al enjuiciar la Ley sometida a Referéndum, el anhelo común irrenunciable de un futuro mejor para nuestro pueblo.

Pero ese futuro sólo será firme si las instituciones políticas y las leyes que las configuran están concebidas con sereno realismo, sobre una sociedad fundada en la justicia.

El Estado nacido el 18 de Julio comenzó por abordar el gran tema de la justicia social. No deja de tener una profunda significación que la primera de nuestras Leyes Fundamentales haya sido el Fuero del Trabajo, que "acude al plano de lo social con la voluntad de poner la riqueza al servicio del pueblo español, subordinando la economía a la dignidad de la persona humana".

A mi juicio, los rasgos más esenciales de la Ley Orgánica, que la hacen especialmente adecuada, son: Estabilidad y representación.

PLENITUD DE PODERES LEGISLATIVOS PARA LAS CORTES

Las Cortes adquieren la plenitud de los poderes legislativos, con lo cual ejercerán un control efectivo sobre la actividad del Gobierno.

Se instrumenta, pues, el diálogo entre el Gobierno y las Cortes. Lo que se impide es que las sesiones legislativas se conviertan en una subasta del Poder, y que el Gobierno tenga que consumir la mayor parte de sus esfuerzos, no precisamente en gobernar, sino en sobrevivir.

La Ley Orgánica—dijo después—supone una profunda transformación de las Cortes. Las tres cuartas partes de los Procuradores deberán su escaño al voto, 25 serán de libre designación del Jefe del Estado, y los demás tendrán también, aunque indirectamente, una representatividad corporativa o cooperativa, como es el caso de 40 de los Consejeros Nacionales.

Mediante esta forma de democracia directa en las coyunturas decisivas, el pueblo expresa el nivel de su asentimiento. Y éste se refleja, no en un caótico pluriverso de distingos y de matices personales, sino en dos rotundos bloques: el sí o el no.

La Ley Orgánica podrá responder así en cada momento, con exactitud, al ritmo vital de la nación española, que no es una entelequia, una abstracción racionalista, sino una realidad concreta, una colectividad humana con su propio talante—genio y figura—, con sus grandes virtudes y también con sus defectos.

Ayuntamiento de Madrid

DIVULGACION DE LA LEY ORGANICA EN TODA ESPAÑA

CINCO MIL PERSONAS SE MANIFESTARON EN MOTRIL PARA MOSTRAR SU ADHESION AL CAUDILLO

MOTRIL (Granada), 12. (Cifra.) Una manifestación de más de cinco mil personas recorrió ayer mañana las calles de la población con pancartas y dando vítores al Jefe del Estado. Finalmente se dirigieron a la plaza de España, y en lo alto de la estatua del cardenal Belluga, que preside la misma, colocaron una gran bandera nacional

El Alcalde, don Juan Antonio Escribano, desde un balcón del Ayuntamiento dirigió unas palabras a los miles de personas congregadas en la plaza, en las que manifestó su gratitud por esta adhesión del pueblo de Motril a la ley Orgánica del Estado, con motivo del próximo referéndum. Y, finalmente, recibió en su despacho a un grupo de universitarios que, en nombre de sus paisanos, le entregaron un escrito recogiendo el sentir colectivo, que el Alcalde prometió elevar a la Casa Civil del Jefe del Estado y al Gobernador Civil de la provincia

En Manresa

MANRESA (Barcelona), 11. (Cifra.)—Para el referéndum del próximo día 14 se instalarán 37 colegios, siendo 228 los ciudadanos que presidirán las mesas electorales. El censo de votantes se eleva a 39.102 manresanos de ambos sexos, con predominio del femenino.

En la comarca serán instalados 68 colegios.

En Valencia

VALENCIA, 11. (Cifra.)—Los taxistas valencianos han votado «Sí» por adelantado. Todos los componentes del Grupo Sindical Provincial de Autotaxis y los coches de gran turismo, han participado en una impresionante manifestación de adhesión al Caudillo por las calles de la ciudad.

A las doce y media se concentraron en los alrededores de Mestalla 1.400 vehículos con banderas, pancartas y carteles de propaganda del referéndum y desfilaron luego por las calles de Valencia en caravana. El desfile duró hora y media. Los taxistas llevaban en sus coches a sus familias.

En el Ayuntamiento, el Alcalde accidental, don José Fuenmayor, recibió a una Comisión formada por el Presidente del Sindicato Provincial del Transporte, don Rafael Cámara, y el del Grupo Sindical de Autotaxis, señor Gómez Jiménez, quienes hicieron el ofrecimiento de los taxistas valencianos para cuanto sea necesario al mejor éxito del referéndum.

A la una y media llegaron al palacio del Temple, donde fueron recibidos por el Gobernador Civil y Jefe Provincial del Movimiento, don Antonio Rueda, a quien acompañaban el Presidente de la Diputación Provincial y el Delegado del Ministerio de Información y Turismo. La Comisión reiteró su ofrecimiento en nombre de los taxistas al señor Rueda, y éste agradeció esta manifestación de adhesión al Caudillo, calificándola de representación genuina del sentir de los hombres de la calle actuales

Los taxistas rogaron al Gobernador hiciera llegar al Jefe del Estado su unánime y entusiasta adhesión.

Por último, los 1.400 taxis desfilaron ante el Gobernador, que presenció su paso desde un balcón del edificio.

En Bilbao

BILBAO, 11. (Cifra.) — Cuatro conferencias en tres días han sido organizadas en el Municipio bilbaíno. Bajo diversos aspectos todas ellas se refieren a la Ley Orgánica del Estado.

La primera de las conferencias fue pronunciada en la tarde de ayer, en Baracaldo, por don Antonio Chozas Bermúdez, inspector general de la Organización Sindical y Consejero Nacional del Movimiento, que desarrolló el tema «Referéndum y Ley Orgánica». La segunda ha sido pronunciada al mediodía de hoy en el cine Gran Vía, abarrotado de público, por don Jorge Jordana de Pozas, Delegado Nacional de Asociaciones Familiares. El tema desarrollado por el señor Jordana de Pozas ha sido «Participación de la familia en las tareas públicas en relación con la Ley Orgánica».

En Valladolid

VALLADOLID, 11. (Cifra.) — Como final de los actos informativos sobre la Ley Orgánica del Estado desarrollados en Valladolid y su provincia, a las doce y media, en el teatro Calderón disertó el catedrático de Filosofía de la Universidad Central, don Adolfo Muñoz Alonso. El teatro estaba abarrotado de público. Tras unas palabras de presentación del Gobernador Civil y Jefe Provincial del Movimiento, don José Pérez Bustamante, el señor Muñor Alonso centró su disertación, interrumpida muchas veces por cerradas ovaciones, en la doctrina del Movimiento que inspira la Ley; en la unidad, por el amor entre cuantos constituyen la comunidad de la Patria y que recoge el pensamiento de José Antonio; en la salvaguardia de la armonía espiritual y sobre el orden social y justo concebido considerando a todos como hijos de Dios.

En Tarragona

TARRAGONA, 11. (Cifra.)—Una avioneta sobrevoló esta tarde la capital arrojando miles de octavillas invitando a los tarraconenses a votar afirmativamente el próximo miércoles día 14. Particularmente ha sido intensa la campaña publicitaria en el estadio de la avenida de Cataluña, donde figuraban en las paredes gran número de pasquines y nubes de octavillas descendieron sobre el terreno de juego mientras se estaba disputando el encuentro de fútbol entre el Gimnástico y el Calella.

En Vitoria

VITORIA, 11. (Cifra.)—Se ha celebrado a mediodía de hoy en el teatro Florida un acto para divulgación de la Ley Orgánica del Estado, que será sometida a referéndum el próximo día 14. Intervinieron el Presidente de la Diputación Foral de Alava, don José Ruiz de Gordoa, y el Consejero Nacional y Secretario de las Cortes, señor Zamanillo. Los oradores fueron muy aplaudidos y al final del acto fueron interpretados el «Guernikako Arbola» y el Himno Nacional.

En León

LEON, 11. (Cifra.)—Las avionetas del Real Aéreo Club de León han sobrevolado toda esta provincia, para difundir propaganda, incluso en los pueblos más apartados y escondidos, acerca del próximo Referéndum de la Ley Orgánica del Estado español. Los taxistas de esta capital se han ofrecido para transportar gratuitamente a enfermos e impedidos que deseen votar. Y muchos agricultores de la provincia ponen también sus tractores y remolques al servicio de quienes tengan que trasladarse a votar, desde sus pueblos o aldeas, hasta la cabecera de municipio donde han de depositar su voto.

En Almería

ALMERIA, 11. (Cifra.)—A las doce de esta mañana se ha celebrado en el teatro Cervantes un acto político, correspondiente a la serie de los organizados en la capital y provincia sobre el Referéndum del próximo día 14. Han hecho uso de la palabra por el orden que se citan los señores don Antonio González Vizcaíno, presidente del Círculo Mercantil; don José Cucalón Ortega, director del Colegio Menor «Alejandro Salazar»; don Pascual González, director del Instituto Nacional de Enseñanza Media; don Carlos Palanca la Chica, presidente del Colegio Oficial de Médicos; don Antonio Moreno Martín, abogado, vocal nacional y presidente de la Hermandad Provincial de Alféreces Provinsionales; don Emilio Pérez Manzuco, abogado del Estado jefe; don Miguel Vizcaíno Márquez, Consejero Nacional del Movimiento por la provincia y Procurador en Cortes, y don Luis Gutiérrez Egea, Gobernador Civil y Jefe Provincial del Movimiento, que cerró el acto.

Todos los oradores glosaron la grandiosa labor del Caudillo, la trascendencia de la votación en el

Continúa en la pág. siguiente.

LA POLITICA Y EL REFERENDUM

Por Jaime MONTERO

Desde que Maquiavelo vino a convertir en arte a la política, juzgándola buena o mala según sus resultados materiales y tangibles, no sólo robusteció las bases de la subversión moral que padece la cultura de Occidente, no española: expidió patente a la ficción y al fraude como instrumentos adecuados de esa degradada política.

El aconsejó «a las nuevas Repúblicas» que aprendieran de Jenofonte, en su historia de Ciro, «la necesidad de engañar —bien lo aprendió Fidel Castro...— hasta que se hayan hecho poderosas y no necesiten ya más que la fuerza para sostenerse». Nada puede extrañarnos que nuestro pueblo, mejor enseñado por sus escritores, llegara a sentir desprecio por esa mala política cuya neutralidad religiosa y autonomía moral mina en su base a los sistemas que todavía rigen los países del área cultural no hispana.

Son tales las mañas que para la ficción y el embeleco tienen los discípulos de Maquiavelo, que han logrado se ofrezca a estas alturas como señuelo, en melifluos ambientes y medios de difusión de nuestra Patria, el sistema que unos y otros llaman «la» democracia, y precisamente como la «meta» para un pueblo, como España, que la tuvo como estación-término de su desastroso viaje histórico por las vías de la revolución europea. Esa que todavía resiste y que por haber invertido los valores obliga a dar la vuelta colocando en su sitio la ley de Dios y la justicia, único camino de la verdadera paz. Esa que para nuestra insatisfacción sólo débilmente está incoada.

También se ha conseguido por ese tipo de políticos hacer comulgar a mucha gente con la rueda de molino que ellos corren por ahí, cuando dicen y repiten, prensa al viento, que el Régimen español ha vivido hasta ahora sin oposición.

Los que conocemos por dentro algunas cosas y llevamos años viendo el forcejeo subterráneo de los hombres y los grupos de presión, en contra de las Leyes y los Principios Fundamentales del Movimiento Nacional, así como la inhibición o las facilidades con que sus amigos bien situados dentro han dejado actuar impunemente a esa oculta y eficaz oposición, podemos dar testimonio de que los que combaten en la Prensa al Régimen español por no tener oposición han venido ejerciéndola solapadamente en todo momento para su provecho particular o de grupo.

En estos días, con motivo del Referéndum, el ambiente de libre propaganda, con vistas a unas urnas y unas papeletas, sirve de maravilla para la rutilante exposición de todas las mercancías del sistema liberal: frente al acontecimiento para la historia del único pueblo que no deja gobernar a nadie que no lo haga para él o pensando en él, dispuesto a dar su sí a la institucionalización de su fe en la justicia, salen a los escaparates de la difusión cosas tan peregrinas como las que se anuncian por los políticos viejos con aire de nigromantes que leen los signos de los tiempos en las rayas de las manos... que manejan el guiñol mundial.

Hay quien lamenta lo que llaman nuestro desfase con las normas políticas vigentes en el mundo libre; quienes no ven en nuestro ordenamiento fundamental más que reglas de juego para poder discutirlo todo sin desórdenes públicos, aunque padezca la justicia; quien acepta la Ley Orgánica como una salida de emergencia hacia constituciones y regímenes aptos para el mangoneo de las oligarquías de partidos, y hasta quien osa decir que las facultades del Caudillo son prolongación abusiva de una legislación de guerra. Algo así como si continuaran vigentes las cartillas de racionamiento.

Claro que los españoles hemos captado muy bien, contra esas opiniones, que lo que vamos a aprobar no es un reglamento para que hagan su juego los artistas del tinglado de la antigua farsa, sino la expresión política, en la noble acepción de esta palabra, de la realidad viva y orgánica de nuestro pueblo y de su anhelo de justicia.

Sabe nuestro pueblo, además, que no se trata de la salida hacia nada de eso que sueñan los caciques grises de la oposición sorda a la revolución española, sino de la entrada de España en su ruta de nación cuyos hombres tienen conciencia de ser unos valores y unas normas superiores a la razón de su unidad. No hemos deseado nunca los españoles la falsa paz que se basa en el hábil engranaje de los intereses, sino la que nace de la comunidad de creencias y la solidaridad en el servicio a unos ideales de vida que por su elevación sean vínculo adecuado a nuestra dignidad de hombres libres. Y la forma más propia de exteriorizar esa conciencia y manifestar ese deseo nuestro pueblo es la expresión directa, por referéndum, sin el cabildeo indirecto de los partidos, de su sí a los principios inmutables en que tales valores, normas e ideales se concretan.

Nada más representativo, en fin, de la incurable enfermedad mental de socialistas y liberales que ver en la legislación, de guerra o de paz, la fuente única del derecho y la legitimidad, siendo como suelen ser sus leyes reglamento de sus intereses. No habrá que recordar cuál es el verdadero origen de las atribuciones del Caudillo vencedor de la Cruzada, conductor del Movimiento y Jefe del Estado español creado por él, que él ha organizado como la suprema institución de nuestra comunidad nacional y no como el botín para la clase dominante. Pero conviene decir que el sí que daremos millones de españoles el 14 de diciembre, como el que dimos el 6 de julio de 1947, será otra vez para afirmar esas mismas facultades.

No tengo esos informes tan autorizados de que presumen algunos —descubriendo su juego de contactos en los mecanismos de presión— acerca del inminente nombramiento de un jefe de Gobierno. Pero, como todos, he leído la Ley Orgánica y creo que el pueblo puede tener la razonable esperanza de que si se nombra tan pronto, será un jefe cuya designación y atribuciones no contradigan las que la Ley reserva a Franco hasta la coyuntura sucesoria para regir la gobernación efectiva y la dirección del Movimiento. ¡Queda mucho por instituir y organizar y está demasiado tierna nuestra unidad fundamental para dejarla en otras manos!

Para que funcionen con eficacia los instrumentos que han de garantizar la promoción de un orden social justo, en el que todo interés particular quede subordinado al bien común, y para que se logre en el Movimiento Nacional la comunión efectiva de los españoles en los Principios Fundamentales, creemos muchísimos necesario para el pueblo que siga esa concentración de atribuciones, que con nuestros votos deseamos impulsar con fuerza hacia el logro rápido de la justicia. De ninguna manera hacia el relevo del que mejor puede conseguirlo a causa de estar por encima de las parcialidades y grupos cuyos empujones dejan tan al descubierto la hilaza de sus intereses.

Ayuntamiento de Madrid

VALLADOLID

XX CONCURSO NACIONAL DE FORMACION PROFESIONAL INDUSTRIAL Y ARTESANA

PRESIDIO EL ACTO INAUGURAL EL DELEGADO NACIONAL DE JUVENTUDES, EUGENIO LOPEZ

VALLADOLID. — En la Escuela de Maestría Industrial de Valladolid se ha celebrado la inauguración del XX Concurso Nacional de Formación Profesional Industrial y Artesana. Presidió el acto el Delegado Nacional de Juventudes, Eugenio López López, acompañado del Gobernador Civil, el Alcalde, el Presidente de la Diptuación y demás autoridades provinciales.

El acto se inició con unas palabras del director de la Escuela de Maestría Industrial, don Pedro Sánchez Hernández, que dio la bienvenida a todos los participantes y agradeció la designación de Valladolid como escenario de las pruebas finales de este Concurso.

A continuación hizo uso de la palabra el Delegado Provincial de Juventudes, Fernando Velasco Andrés, quien puso de relieve la importancia de esta manifestación del mundo del trabajo.

Seguidamente pronunció unas palabras el Gobernador Civil y Jefe Provincial del Movimiento, don José Pérez Bustamante, quien dio la bienvenida a todos los participantes y agradeció, en nombre de Valladolid, la presencia de los jóvenes aprendices.

Cerró el acto con unas palabras el Delegado Nacional de Juventudes, Eugenio López López, quien puso de relieve la importancia que tiene el trabajo en el progreso y bienestar de los pueblos y exhortó a todos los participantes a que compitiesen en las distintas pruebas con espíritu de superación y sentido deportivo.

EXPLICARE EN ESPAÑA LOS RESULTADOS DE LA CONFERENCIA DE MANILA

Expondré también al Gobierno español las perspectivas de paz en el Vietnam

DECLARACIONES DE AVERELL HARRIMAN A SU LLEGADA A MADRID

«Estoy deseando tener conversaciones con personalidades del Gobierno español. El Presidente Johnson me ha pedido que viniese a España para explicar los resultados de la Conferencia de Manila y la situación en el Vietnam», declaró el embajador volante de los Estados Unidos, señor W. Averell Harriman, a su llegada el domingo a Barajas en el avión del agregado aéreo a la Embajada norteamericana en España, coronel Luecke, en vuelo procedente de Argel.

El señor Harriman explicó que ha estado varias veces en España, pero que hacía mucho tiempo que no había vuelto. Desde los últimos tiempos de la Monarquía. También explicó que en esta gira por distintos países europeos y del norte de Africa había tenido la misión de exponer los objetivos de la política exterior de los Estados Unidos en relación con las naciones visitadas, los resultados de la Conferencia de Manila y las perspectivas de paz en el Vietnam para que este país pueda decidir su propio futuro.

Declaró que tenía verdadero interés de que el Gobierno español quede informado de los puntos de vista de los Estados Unidos en los asuntos expuestos, y que es para él un placer ponerse en contacto con dicho Gobierno para conocer también sus puntos de vista y estrechar la cooperación en los asuntos de mutuo interés.

El señor Averell Harriman fue recibido en Barajas por el embajador de su país en España, señor Angier Biddle Duke, y señora, en cuya residencia se aloja en Madrid, y por el director general para Asuntos de Norteamérica, Medio y Extremo Oriente, don Nuño Aguirre de Cárcer, en representación del Ministerio de Asuntos Exteriores.

Descanso

El embajador volante de los Estados Unidos, W. Averell Harriman, y su esposa, asistieron a una recepción ofrecida por el embajador norteamericano, a la que también asistieron un grupo de congresistas de los Estados Unidos de visita en España y que ayer regresaron a su país y miembros de la Embajada.

Posteriormente, los embajadores señores Harriman y Duke cenaron en privado, acompañados de consejeros y agregados, y tuvieron un cambio de impresiones sobre el viaje del embajador volante por los países europeos y norteafricanos que ha visitado.

El señor Averell Harriman permaneció toda la mañana del lunes en su residencia, y poco después del mediodía salió en automóvil para Toledo, en visita privada a la Ciudad Imperial, donde almorzó. Le acompañaban en este viaje su esposa y una funcionaria de protocolo de la Embajada norteamericana. Hasta hoy no inicia su visita oficial a España.

LA GRAN CRUZ DE BENEFICENCIA, AL CONDE DE FENOSA

El Jefe del Estado ha concedido la Gran Cruz de la Orden Civil de Beneficencia a don Pedro Barrie de la Maza, conde de Fenosa, como público reconocimiento de los méritos que enaltecen la figura de este español insigne. La Fundación que lleva su nombre, de reciente creación, ha sido un acontecimiento de extraordinaria importancia que ha producido honda repercusión en el ámbito nacional por sus beneficiosas consecuencias.

El conde de Fenosa se halla en posesión, entre otras condecoraciones, de la Gran Cruz de Isabel la Católica, Medalla de Oro del Trabajo, Gran Cruz del Mérito Naval, a la que suma ahora con los más acrisolados y excepcionales títulos la que le acaba de conceder, tras el expediente tramitado por el Ministerio de la Gobernación, el Jefe del Estado.

ACTOS DE DIVULGACION DE LA LEY ORGANICA EN TODA ESPAÑA

✪ *Continuación de pág. anterior.*

Referéndum y la tarea que corresponde realizar a la juventud.

A la salida del acto sorprendió gratamente a cuantos transitaban por las calles principales la estela blanca con que en el azul del cielo almeriense dibujaban repetidas veces la palabra «sí» varios reactores en vuelo.

En Cádiz

CADIZ, 11. (Cifra.)—En el teatro Andalucía se ha celebrado esta tarde un acto de divulgación de la Ley Orgánica del Estado, en el que ha dado una conferencia don Diego Salas Pombo, Consejero Nacional del Movimiento.

En su disertación compendió el alcance de dicha Ley, el sentido del Referéndum Nacional del día 14 y cómo ha de quedar dibujado el futuro de España mediante esta nueva acción fundamental del Régimen.

Presidió el Gobernador Civil y Jefe Provincial del Movimiento. El orador fue interrumpido varias veces durante su disertación y recibió, al finalizar, una larga ovación, dándose vítores a España y a Franco. La concurrencia fue muy numerosa, figurando entre ella todos los componentes de los Consejos Locales del Movimiento de la provincia gaditana.

En ella se celebran actos similares en todos los pueblos, con intervención del Gobernador Civil y de jerarquías de FET y de las JONS, que hacen llegar hasta el último rincón las características más resaltables de la Ley Orgánica del Estado y su trascendental importancia para el futuro de la Nación.

En Menorca

MAHON, 11. (Cifra.)—Sobre la Ley Orgánica del Estado y su alcance para la vida nacional y el futuro de la Nación pronunció hoy una conferencia en el teatro Principal don Carlos Iglesias Selgas, abogado, Procurador en Cortes y Presidente del Sindicato Nacional de Enseñanza.

El orador fue interrumpido en varias ocasiones por los aplausos del público asistente.

En el acto estuvieron presentes el Jefe Insular del Movimiento, don Miguel Gascón Cano; Gobernador Civil, don Plácido Alvarez Buylla, y otras autoridades y jerarquías.

En las Provincias Africanas

En la Dirección General de Plazas y Provincias Africanas se reciben constantemente noticias que dan cuenta del extraordinario interés y entusiasmo por parte de la población de Ifni, Sahara y Guinea Ecuatorial hacia el Referéndum que se ha de celebrar el día 14 del presente mes para la aprobación de la Ley Orgánica que Su Excelencia el Jefe del Estado presentó en las Cortes.

Como dato curioso es de señalar todo el material enviado a las provincias africanas y cuyo detalle figura a continuación:

IFNI.—80.000 papeletas voto, en cinco cajas a 16.000; 32.000 certificados voto, en dos cajas a 16.000; diez fotografías de Su Excelencia el Jefe del Estado; 30 murales de distintos tamaños y motivos.

SAHARA.—30.000 papeletas voto, en dos cajas a 15.000; 30.000 certificados voto, en dos cajas a 15.000; 16 fotografías de Su Excelencia el Jefe del Estado; 40 murales de distintos tamaños y motivos.

GUINEA ECUATORIAL.—352.000 papeletas voto, en 22 cajas a 16.000; 136.000 certificados voto, en ocho cajas a 16.000 y una caja a 8.000; 50 fotografías de Su Excelencia el Jefe del Estado; 135 murales de distintos tamaños y motivos.

En Nerja

NERJA, 12. (Cifra.)—En la entrada de la ciudad se ha levantado un monumental arco luminoso. Las calles y plazas del pueblo se encuentran adornadas con profusión de banderas y gallardetes, y en muchas fachadas se ven colgaduras y grandes cartelones con frases alusivas a la Ley, al referéndum y a Franco. En el domicilio del abogado de la localidad, don José María Rosado, éste ha colocado un enorme cartel con el retrato del Caudillo y un letrero que dice: «Franco, nosotros decimos Sí.»

En Talavera de la Reina

TALAVERA DE LA REINA, 12. (Cifra.)—Más de mil quinientos jóvenes que cursan estudios en el Instituto Nacional y colegios de Enseñanza Media y Escuelas Especiales, han recorrido, después terminadas las clases, a primera hora de la tarde de hoy, las calles de la ciudad en una manifestación pro-referéndum, llevando pancartas alusivas, entonando cantos patrióticos, y a los gritos de «¡Franco, Franco, Franco y vivas a España!» se dirigieron al Ayuntamiento. El Alcalde, señor, Luengo, les dirigió, desde el balcón principal, unas palabras de exaltación patriótica y de agradecimiento por el procedimiento que habían adoptado para adherirse al referéndum, al que, por su falta de edad, no pueden decir «Sí».

Nota del arzobispo de Barcelona

BARCELONA, 12. (Cifra.)—El arzobispo de Barcelona, doctor Modrego, hizo pública anoche la nota siguiente:

«Se ha recibido información en este arzobispado de haberse difundido un escrito firmado por algunos eclesiásticos, fechado el día 5 de diciembre, que contiene conceptos distintos de la declaración de la Conferencia Episcopal Española, publicada el pasado día 7, y del decreto de los reverendos arzobispos, de fecha 9 del mismo mes, publicado en la Prensa local del día 10.

En su consecuencia se advierte a todos que tal escrito está desprovisto de autoridad para orientación de los fieles y que éstos y los sacerdotes deben atenerse únicamente al texto de los referidos declaración y decreto.»

DICE LA COMISARIA PARA EL SEU DE BARCELONA:

ELEMENTOS AJENOS AL COMEDOR UNIVERSITARIO PROMOVIERON LOS INCIDENTES

SE CONDENAN LOS ACTOS DEL PASADO DIA 9 Y SE ESPERA NO VUELVAN A REPETIRSE

BARCELONA, 12. (Cifra.)—Los incidentes ocurridos el pasado viernes, día 9, en el comedor universitario situado en el paseo de Gracia de esta ciudad fueron promovidos, en parte, por elementos ajenos al citado comedor universitario, ha comunicado un portavoz oficial de la Delegación Comisaría para el SEU del Distrito Universitario de Barcelona, añadiendo que los métodos empleados desdicen lamentablemente del adecuado estilo universitario.

El citado portavoz dijo que la gestión y promoción de comedores universitarios no es en absoluto responsabilidad de la Comisaría para el SEU, sino única y exclusivamente de la Comisaría de Protección Escolar y Asistencia Social del Ministerio de Educación y Ciencia, si bien se estimó oportuno continuar prestando en Barcelona este servicio hasta tanto no pudieran ser utilizados los nuevos comedores instalados en la Universidad, con el único propósito de no causar ningún trastorno a los estudiantes que acuden a ellos como comensales.

La Delegación Comisaría para el SEU expresa su deseo de que en el futuro no se repitan hechos condenables de esta índole, que, en definitiva, no vienen a repercutir en contra de un servicio puesto a disposición, siquiera sólo transitoriamente y para cumplir una carencia de los universitarios barceloneses.

TELEFONOS DE "ARRIBA"
235 06 40 Y 235 22 40

Ayuntamiento de Madrid

GUADALAJARA

EL PROYECTO DE ABASTECIMIENTO DE AGUA A LA CAPITAL Y DIVERSAS LOCALIDADES, APROBADO

AYER SE FIRMO EL ACTA DE CONSTITUCION DEL CONSORCIO EN PRESENCIA DE LOS MINISTROS DE GOBERNACION Y OBRAS PUBLICAS

GUADALAJARA (Por teléfono. De nuestro corresponsal, Domingo Cordero Prieto).—*No queremos caer reiteradamente en el tópico, pero necesariamente no hay más remedio que reconocer que Guadalajara vivió ayer una jornada memorable. El problema más urgente de la capital ha quedado resuelto el día 12 de diciembre. Con este motivo la ciudad entera, representada en unas 10.000 personas, ha testimoniado a los dos Ministros de Franco su más completa adhesión.*

El motivo ha sido la aprobación de los Estatutos del Consorcio de Abastecimiento y Saneamiento de las aguas del río Sorbe, que nutrirá del líquido elemento a las poblaciones de Alcalá de Henares, Alovera, Azteca de Henares, Fontaner, Mohernando, Junquera de Henares y Guadalajara. Para este acto, preceptivo para la consecución del proyecto, se desplazaron a Guadalajara en el día de ayer los Ministros de la Gobernación, don Camilo Alonso Vega, y de Obras Públicas, don Federico Silva Muñoz; los directores generales de Administración Local, de Obras Hidráulicas, de Urbanismo y otras personalidades.

En el límite de la provincia fueron recibidos los Ministros por el Gobernador Civil y Jefe Provincial del Movimiento, don Luis Ibarra Landette. El acto oficial tuvo lugar en el Gobierno Civil, cuyo edificio resultó insuficiente para albergar a tantas personalidades e invitados.

En primer lugar el señor Alonso Vega cedió la palabra al Gobernador Civil y Jefe Provincial del Movimiento, quien expuso el hecho que se estaba celebrando como fruto de arduas y laboriosas gestiones realizadas, «las más importantes —dijo—, que harán realidad el desarrollo de la capital y provincia, destacando la importancia del Consorcio o Mancomunidad, que rompe fronteras provinciales y marca un acto de unidad y de progreso entre los pueblos afectados». Terminó sus palabras diciendo que Guadalajara y la Alcarria entera eran leales y fieles a España y a su Caudillo por encima de todos los bienes materiales que pudieran conseguir. Las palabras del señor Ibarra Landette, verdadero artífice del acto que se celebraba, fueron entusiásticamente acogidas.

Tras estas palabras se procedió a la firma del acta de constitución del Consorcio, firmando en la misma los Alcaldes de los pueblos antes mencionados, los Gobernadores Civiles de Madrid y Guadalajara y los Ministros de la Gobernación y Obras Públicas.

PALABRAS DEL MINISTRO DE OBRAS PUBLICAS

Cuando el Ministro de Obras Públicas se levantó a hablar una gran salva de aplausos lo saludó. Comenzó explicando la elaboración del proceso del abastecimiento de aguas diciendo que ellos, los Ministros del Gobierno de Franco, no eran «vendedores de ilusiones, sino portadores de realidad», y que esta realidad estaba confirmada en que por el Consejo de Ministros estaba ya totalmente aprobado el proyecto de abastecimiento de aguas, que importa cerca de 250 millones de pesetas; de que la subasta de las obras saldrá inmediatamente, y de que para primeros de 1967 comenzarán las obras que a través de 46 kilómetros harán llegar las aguas a todas las poblaciones de la Mancomunidad.

PALABRAS DE ALONSO VEGA

Cerró el acto el Ministro de la Gobernación, señor Alonso Vega, quien afirmó que todo se había logrado gracias a la preocupación del Gobierno por todos los problemas que aquejan a la Nación, por la unidad de criterios y de obra y porque el Jefe Provincial del Movimiento, señor Ibarra Landette, antiguo Alcalde de Vitoria, era un hombre infatigable, trabajador y que en pocos meses de actividad había logrado un buen éxito de gestión y de política.

Después de este acto los Ministros y acompañantes se trasladaron a los embalses de Entrepeñas y Buendía, donde, tras ver las obras allí realizadas, asistieron a una comida ofrecida por las autoridades provinciales.

ADHESION A FRANCO

A las seis de la tarde, en la plaza Mayor de la capital y frente al edificio del Ayuntamiento, se celebró un acto de adhesión a Franco. Unas 10.000 personas, pese a que el tiempo no era propicio, se congregaron ante la Casa Consistorial con pancartas en las que se podía leer: «Guadalajara con Franco dirá sí», «Gracias por el agua», «Fontanar, sí, y gracias» y otras muchas. La plaza Mayor, iluminada, era insuficiente para tanta gente que deseaba testimoniar su adhesión y agradecimiento a los Ministros de Franco. La presencia de los Ministros señores Alonso Vega y Silva Muñoz en el balcón principal del Ayuntamiento fue acogida con entusiastas aclamaciones.

Hecho el silencio en la plaza, el Alcalde de la ciudad, señor Solano Antelo, pronunció unas palabras diciendo que era un día grande para la ciudad porque comenzaba la era de su progreso y engrandecimiento.

Seguidamente el Gobernador Civil de la provincia, señor Ibarra Landette, hizo patente su fe en los destinos del pueblo de Guadalajara, que ha dado un paso decisivo en su andadura histórica.

El señor Silva Muñoz, Ministro de Obras Públicas, repitió otra vez, ahora públicamente, que el problema del abastecimiento de agua había dejado de ser tal problema, porque el Gobierno había aprobado todo el plan, que comenzaría a desarrollarse en fecha breve. El señor Alonso Vega, por último, afirmó una vez más su esperanza en los destinos de España y se congratuló de que Guadalajara hubiese dado una manifiesta prueba de esperanza y de gratitud. Se extendió después en las razones poderosas y convincentes de la nueva Ley Orgánica del Estado, y al afirmar que todos deberíamos afirmar «Sí», la multitud congregada en la plaza contestó con un «Sí» rotundo y los gritos de «¡Franco!, ¡Franco!, ¡Franco!» y «¡Arriba España!».

EL MAS IMPORTANTE PLAN DE RIEGOS POR ASPERSION DEL MUNDO

EL RIO CARRION REGARA QUINCE MIL HECTAREAS DE TIERRA EN VALLADOLID

VALLADOLID, 12. (Cifra.) — Un proyecto, ya declarado de interés nacional, para regar con agua del río Carrión, casi a la salida del pantano de Compuerta, alrededor de quince mil hectáreas de lo que se llamó antaño «Canal Alto», ha sido confeccionado por el ingeniero de Caminos don Manuel Jiménez Espuelas, afecto a la Confederación Hidrográfica del Duero en esta capital. Ascenderá a más de ochocientos millones de pesetas, de los cuales cincuenta y un millones serán aportados por el Instituto Nacional de Colonización, que lo construirá, y el resto por el Ministerio de Obras Públicas.

Este proyecto es el de mayor importancia del mundo en cuanto a riegos por aspersión, con más de trescientos kilómetros de tubería interna y cerca de cuatrocientos caminos, de tres metros de ancho, con desagüe a cada uno de los indicados caminos. Veintinueve pueblos serán los beneficiados, que dispondrán de una media de riego por cada uno de quinientas sesenta hectáreas. Todos estos pueblos, en Tierra de Campos, pertenecen a los partidos judiciales de Saldaña y Carrión de los Condes, de la provincia de Palencia.

Las tuberías mayores, enterradas, tendrán un diámetro de 1.20 metros, y las menores de 0,15, construidas de fibrocemento. En tiempo en que no se riegue, la tubería gruesa llevará el agua de que disponga hasta el pantano de La Cueza, proyecto no aprobado todavía, y con un presupuesto de trescientos millones de pesetas. Familias asentadas en aquellas zonas están suficientemente entrenadas en esta clase de riegos, que realizan por tradición familiar desde el siglo XV.

La base de estos riegos, según ha manifestado el funcionario de la Confederación y periodista don Luis Calabia al corresponsal de la agencia Cifra, consiste en aprovechar las aguas del río Carrión antes de un salto de Iberduero de 40 metros de desnivel de poca potencia hidroeléctrica. Con la conservación de esa altura se regarán tierras de difícil topografía, desmineralizada, que no hubieran podido ser regadas de otra manera.

PILAR PRIMO DE RIVERA, EN AVILA

INSPECCIONARA LOS CENTROS DE LA SECCION FEMENINA EN LA PROVINCIA

Ha salido con destino a Avila la Delegada Nacional de la Sección Femenina, Pilar Primo de Rivera. El objeto de su visita es girar una inspección a los distintos centros de la Sección Femenina en la provincia y especialmente a la Escuela de Magisterio e Instructoras Generales de Juventudes «Isabel la Católica», que, como se sabe, tiene su sede en el castillo de Las Navas del Marqués.

Exportación de agrios en Castellón

BURRIANA (Castellón), 12. (Cifra.)—Sigue superándose la cifra de 20.000 toneladas semanales en la exportación de agrios en la provincia de Castellón. La semana comprendida entre el 28 de noviembre y el 4 de diciembre fueron enviadas al extranjero exactamente 20.500 toneladas. Solamente desde Burriana salieron por vía marítima y ferrocarril en ese período alrededor de las 11.500 toneladas de fruto.

Vd. tiene amigos a quien agradecer
Vd. prepara para los suyos esas 5 felices fechas
nuestras
CAJAS SURTIDAS DE NAVIDAD
le proporcionan, a partir de ¡¡210 pesetas!!
un magnífico surtido de vinos secos y dulces, coñac, anís, ponche, etc., de la conocida marca
CRUZ CONDE

Una llamada, y las cajas serán entregadas en el sitio que Vd. indique
MADRID
O'DONNELL, núm. 53
Teléfs. 226 28 69
225 43 03
BARCELONA
BALMES, núm. 319
Teléfs. 217 70 82
243 53 35

EL MINISTRO DE AGRICULTURA SE REUNIO CON EL CONSEJO PROVINCIAL DEL MOVIMIENTO EN BADAJOZ

EXPLICO A LOS CONSEJEROS EL ALCANCE DE LA LEY ORGANICA DEL ESTADO

BADAJOZ, 11 (Cifra).—El Ministro de Agricultura, señor Díaz-Ambrona, presidió en Badajoz una reunión del Pleno del Consejo Provincial del Movimiento. Le acompañaron en la presidencia el Gobernador Civil, Alcalde y otras representaciones oficiales.

Después de informar el Gobernador Civil y Jefe Provincial del Movimiento, señor Santaolaya, del trabajo desarrollado en la preparación del Referéndum y agradecer principalmente la entusiástica colaboración encontrada en todos los lugares de la provincia, habló el Ministro, señor Díaz-Ambrona, que explicó detenidamente el alcance de la Ley Orgánica y las poderosas razones que aconsejan votar afirmativamente. Más adelante pidió que cualquiera que tuviese alguna duda o quisiese hacer alguna objeción podía tomar la palabra. Al no levantarse ninguno, el Gobernador Civil pidió se hiciese constar en acta la inquebrantable adhesión de todos los presen al Jefe del Estado.

Ayuntamiento de Madrid

HABLAR DEL TIEMPO NO ES PERDERLO

VUELVEN A DOMINAR LOS VIENTOS FRESCOS Y HUMEDOS DEL NOROESTE

Por José María CASALS

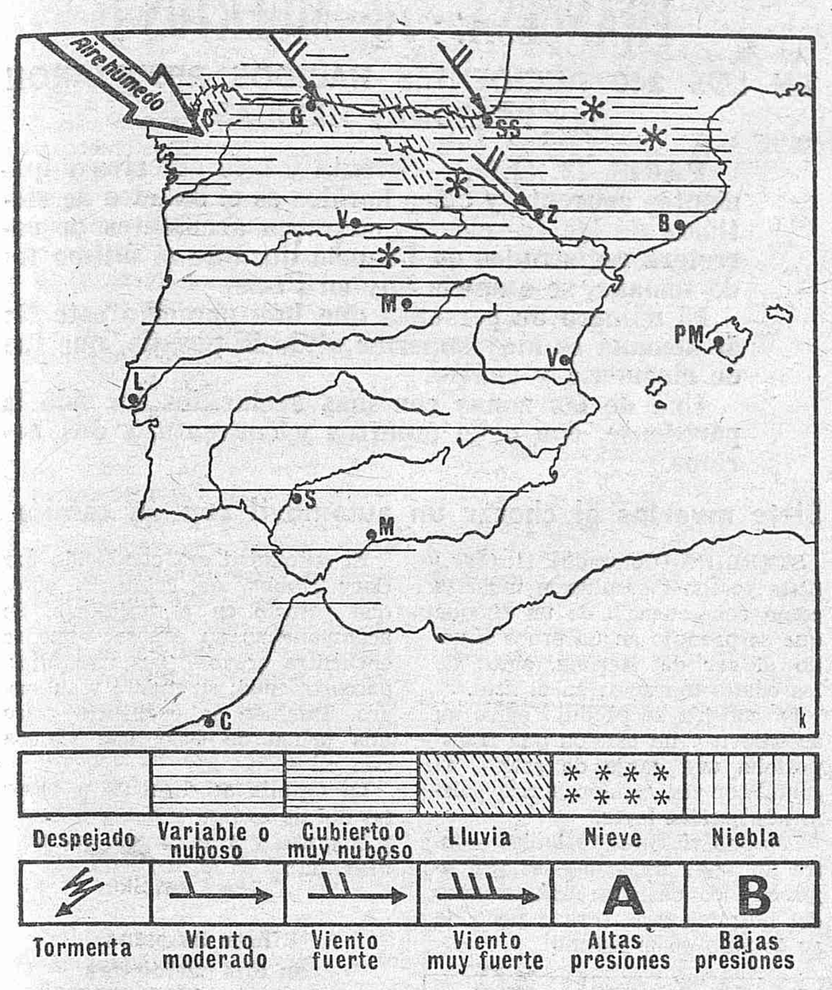

Hoy soplarán sobre la Península vientos del Noroeste que ocasionarán nubosidad abundante, con régimen de chubascos en Galicia, Cantábrico y cabecera del Ebro, así como nubosidad de estancamiento en las laderas norte de los sistemas montañosos, con riesgo de precipitaciones aisladas, que serán de nieve en altitudes superiores a 1.200 metros aproximadamente. En la meseta septentrional y en la cuenca media del Ebro habrá nubosidad variable con pequeño riesgo de precipitaciones muy dispersas. En la mitad Sur de España y en las regiones levantinas el cielo estará en general poco nuboso.

Tiempo inseguro, desapacible y algo frío

Como era de esperar, ayer cambió la situación atmosférica en nuestra Península, la cual fue cruzada, de Oeste a Sudeste, por un frente frío que ocasionó lluvias moderadas en Galicia y Cantábrico, bastante generales y débiles en las cuencas del Duero y Ebro, y en el Centro chubascos aislados a última hora de la tarde, débiles en su mayor parte. En la pasada noche el frente habrá terminado de pasar por la Península y es posible que haya originado algunas precipitaciones dispersas en Alicante.

El paso del frente frío originó en las temperaturas un efecto contrario al normal o, dicho en otras palabras, aquéllas subieron en lugar de bajar. La explicación es sencilla: los días pasados había junto al suelo una delgada capa de aire pesado y frío, residuo de la masa polar dominante la semana pasada, y aire más cálido encima de ella. Los vientos que vinieron detrás del frente fueron más fríos que la masa de aire dominante, pero menos que la capa pegada al suelo; y al ser barrida ésta por los vientos del Noroeste, subió paradójicamente la temperatura.

Mañana continuarán los vientos del Noroeste, desapacibles y frescos, y es probable que el tiempo sea inseguro y haya riesgo de precipitaciones en la mitad Narte, con mayor probabilidad en el Cantábrico y Galicia. En la mitad ridional de España y en Levante habrá nubosidad variable, con muy escaso riesgo de lluvias.

TEMPERATURAS EXTREMAS

	Máxima	Mínima		Máxima	Mínima
La Coruña	12	11	Albacete...	9	—2
Pontevedra...	15	12	Vitoria	9	3
Vigo	14	10	Pamplona	10	3
Orense	13	9	Zaragoza...	14	4
Gijón...	17	12	Lérida	14	3
Santander	13	10	Gerona	14	4
Bilbao	14	8	Barcelona	14	9
San Sebastián... ...	14	8	Tarragona	16	15
Zamora	11	6	Valencia (aeropt.º).	15	6
Palencia...	10	5	Alicante...	15	8
Burgos	9	4	Murcia	18	8
Valladolid	10	3	Sevilla	12	6
Soria...	p	1	Córdoba...	12	3
Salamanca	10	5	Granada...	8	—2
Avila	10	—3	Huelva	15	8
Segovia	9	3	Cádiz...	15	7
Madrid	8	0	Málaga	16	10
Guadalajara	7	2	Palma de Mallorca.	15	5
Cuenca	6	—4	Santa Cruz de Tfe.	20	16

Señor Director:

LLAMADA DE LA RAZON Y DE LA PATRIA

Don Mateo Hernando, de Madrid, nos escribe:

«Es un humilde español el que tiene el honor y se toma la libertad de dirigirse a usted con el título más que sobrado para hacerlo, pues soy de los que todavía sigo creyendo ser verdad aquello de: «*Ser español, es una de las pocas cosas serias que se puede ser en el mundo*»...

Por todo ello, y... basándome en aquello que decía un gran caudillo americano: «Con libertad, ni ofendo ni temo», me tomo el atrevimiento de dirigirme a usted.

Me ha tocado forjar y formar a muchas juventudes. Empecé en tierras lejanas allá por el año 1925, y gracias a Dios sigo por el camino emprendido todavía este bendito año que nos toca vivir en la sagrada tierra que me vio nacer.

Estamos embarcados, queramos o no, en la común tarea de llevar a buen puerto esta nuestra nave común que se llama España, y es por esto que pretendo poner en ello mi menguado granito de arena.

Creo que ni puedo callarme ni debo hacerlo ante la insólita salida de cierto personaje que piensa no acudir a la llamada apremiante de la razón y de la Patria escudándose en la peregrina idea de que «él» no debe nada al Régimen; en una palabra, a España, por la que estos hombres han luchado y también los «suyos» en los campos de España y en el ciertamente más duro del «machacar» en el yunque del diario quehacer.

Me parece hasta mentira que se pueda airear a los cuatro vientos la para mí tan absurda «negativa» alegando una tan pobre disculpa. Bastante menos, a buen seguro, hemos recibido, y no discuto lo que hemos dado (pues nunca fue de mi agrado el pedir cuentas a mi MADRE, en este caso ESPAÑA) la inmensa mayoría de los españoles que hemos tenido la inmensa suerte de ver crecer a nuestra Patria hasta alturas insospechadas, alturas que sirven a unos de sano orgullo y a «otros» de rencilla y envidia, también hasta «bajezas» insospechadas.

No aspiro en lo más mínimo a que esta carta sea publicada en su Diario, pero sí, y es una satisfacción que necesito exteriorizar, deseo y anhelo que se sepa que quedamos millares de españoles dignos de tal nombre que emitiremos libremente nuestro voto con un SI rotunto y convencido, que nos sale de lo más profundo del alma, sin esperar por ello otra recompensa que la que nos da el deber cumplido.

Así podremos saldar, aunque en ínfima parte, la deuda que tenemos contraída con nuestro invicto Caudillo—que Dios nos guarde para largos años—y con nuestra común Madre, hidalga y generosa cual ninguna, que se llama ESPAÑA.

Le ruego, señor Director, me disculpe esta libertad que me he tomado.»

TODA LA FAMILIA DIJO «SI»

Desde Córdoba recibimos la siguiente carta:

«Con la mayor sinceridad he de confesarle que nunca he comprado el periódico ARRIBA, quizá por considerarlo un diario de señoritos; pero el otro día, en la barbería, por indicación del maestro barbero, leía la "Pajarita", de Jaime Campmany, y otras informaciones interesantes, y desde entonces me paso todos los días por la barbería para leerlo.

Como fácilmente comprenderá soy un trabajador (con siete hijos) que sufró la guerra y la posguerra; digo que sufrió, porque verdaderamente quien sufre es el obrero; para él el frío es más frío y el calor es más calor, ya que ambos están más hermanados con él.

El motivo de escribirle ésta es para contarle la charla que el otro día tuve en casa.

Estábamos todos sentados alrededor de la mesa, cuando mi mujer va y me pregunta: "Oye, Pepe, tú, ¿por quién vas a votar?" Imagínese mi sorpresa, ya que mi pobre mujer lo único que sabe es lavar y pelar patatas. Me quedé sorprendido, y mucho más cuando vi el silencio que se había hecho en casa, la angustia con que esperaban mi respuesta; parecía en aquellos momentos como si de mí dependiera el sí o el no general.

No quise dar una contestación y dije: "Vamos a a hacer aquí entre nosotros una votación. Vamos a ver; primero tú, Ramona. Mi esposa contestó: —Yo voto a Franco. Ahora tú, Mari-Carmen (dieciséis años): —Yo, a Franco. Encarnita (quince años): —A Franco. Adela (catorce años) —A Franco. Pepito (doce años): —A Franco. Pili (diez años): —A Franco. Alberto (ocho años): —A Franco. Y Juanito (seis años): —A F a n c o" (textualmente lo que contestó).

Ellos sabían que de mí dependía; que no era lo que ellos querían, sino lo que yo dijera. Vi en sus caras el ansia, el temor, las lágrimas, y no tuve más remedio que pegar un grito muy fuerte y decir: SI, HIJOS MIOS. YO TAMBIEN QUIERO A FRANCO, no puedo quitaros lo que tanto amáis.

Créame, señor Director, que hacía mucho tiempo que en mi casa no se pasaba con tanta alegría; todos mis hijos se levantaron y empezaron a darme besos, y no pude contener las lágrimas; lágrimas de alegría de ver la fecilidad que acaban de recibir mis hijos.

Le agradecería dedicase esta carta a todos mis compañeros del trabajo de España entera. Muchas gracias.

José CANOVAS NOGUERO
Electricista montador de la Central térmica de Puente Nuevo (Córdoba)

LOS QUE PERDIMOS LA GUERRA: «SI»

Benito Manso Alonso, agente comercial, de San Sebastián, nos envía la siguiente carta:

«He dudado mucho antes de escribir estas líneas. Pero no porque la duda fuese en confesar o no confesar si mi voto sería sí o no, o si no votaría, absteniéndome, como lo he hecho hasta ahora. En esta ocasión votaré, y votaré sí. Mi problema era para quitarme este complejo tan español de que pudieran decir de mí: «Ese ha cambiado la chaqueta.» Porque yo soy uno de los que perdieron la guerra, de los que sufrieron las consecuencias de la derrota y de los que se han sentido a veces españoles de segunda clase durante estos últimos veintisiete años.

El momento actual de España es decisivo para nuestro porvenir. Me creo obligado, por ello, a tomar mi decisión, a expresarla con mi voto y, aún más, a explicarla públicamente en un torpe empeño para tratar de convencer a los indecisos, a los resentidos, a los derrotados de que tienen que votar y que su voto debe ser sí.

¿Razones? Muchas. La paz, la seguridad personal, la facilidad para encontrar una forma de vivir trabajando, la mejora del nivel de vida, la vejez asegurada, la asistencia médica garantizada. Son muchos los obreros que tienen algo más que el derecho a mal comer y a mal vivir. Un salario progresivo, un hogar muchas veces en propiedad, medios de locomoción, comodidades en casa, bosques de antenas de televisión. Hay más oportunidades para el estudio en los hijos de los pobres. Se vive mejor, en efecto. Porque para ello hay infinidad de nuevas industrias, nuevos embalses, más barcos, mejores ferrocarriles y carreteras, más tractores, más riegos y más árboles en los campos. Todo eso existe, porque hay paz.

No estamos de acuerdo con algunos aspectos de la Ley Orgánica. Tal vez pensemos en que no queremos un Rey (¿a cuál de ellos, en todo caso, habríamos de elegir?). En que todavía quedan restos en España de los que querían hacer la guerra a las democracias, incluso antes de que Rusia entrara en la contienda. En que las nuevas libertades que se nos ofrecen no son suficientes. En definitiva, en que es poca la influencia que pueda tener aún el voto popular. Pero no importa. A la hora de considerar los pros y los contras hay algo que flota por encima de todas las consideraciones. Es un avance. Es una mejora. Y hay que saber apreciar esta oportunidad, dada por quien podría seguir ejerciendo su poder absoluto e indiscutible.

Dejad a los que huyeron que griten abstención. Ya no nos conocen. Somos distintos. Hemos cambiado mucho. No queremos a los políticos profesionales, no queremos luchas, queremos paz. Y evolucionar poco a poco, sin sobresaltos, hacia unas instituciones más perfectas, más sólidas y más liberales.

Yo votaré sí. Y vosotros, los derrotados entonces, también debéis hacerlo. Porque de esta manera os incorporáis a la Patria, volveréis a sentiros españoles de primera y, creédmelo bien, si saliérais fuera de España os daríais cuenta de que el ser español es algo que cuenta, sobre todo a partir de los últimos años.»

Ayuntamiento de Madrid

AGUA, BARRO Y ANGUSTIA

INUNDACIONES EN EL ESTADO VENEZOLANO DE CARABOBO

3.600 DAMNIFICADOS RECIBEN AYUDA URGENTE DE LA CRUZ ROJA

Alarma en Francia ante la crecida de diversos ríos

CARACAS, 12. (Efe.)—A tres mil seiscientos se eleva el número de damnificados por las inundaciones registradas en el Estado de Carabobo (Venezuela), según estimaciones de las autoridades.

La angustia continúa en las poblaciones de Taborda, El Cambur, Morón y barrios suburbanos de Puerto Cabello, por la persistencia de la lluvia. La Cruz Roja venezolana ha enviado ropas, medicinas y alimentos para socorrer a los damnificados, que fueron alojados provisionalmente en grupos escolares. Las Fuerzas Armadas colaboran en la evacuación de los damnificados, así como los bomberos municipales y empresas privadas. Las predicciones meteorológicas anuncian que seguirá lloviendo durante las próximas setenta y dos horas.

Por otra parte, la población de Carrasquero (Estado de Zulia) ha sido afectada por el desbordamiento del río Cattumbo y se teme por la rotura del dique de contención de las aguas.

Inundaciones en Bélgica

BRUSELAS, 12. (Efe.)—Las continuas lluvias han provocado en el centro y sur del país, diversas inundaciones. El domingo las lluvias se detuvieron y parecía que iba a cesar el temporal, pero de nuevo han vuelto a comenzar. El parte meteorológico prevé nuevas y abundantes precipitaciones, y se teme que las carreteras que fueron cerradas al tráfico permanezcan sin ser abiertas.

La Cruz Roja, que ya ha intervenido en varios puntos con ayuda de embarcaciones, señala que varias de sus unidades de barcazas están preparadas para acudir en auxilio de quien lo necesite. Las unidades de socorro permanecen de vigilancia las veinticuatro horas del día.

En el valle del Sambra ha faltado poco para conocer la misma situación catastrófica que la del año 1961. El Mosa ha cubierto la carretera de Givet-Dinant en varios tramos. En Tamines, una iglesia ha sido completamente inundada por las aguas; en Courtrai, un campo de fútbol ha sido convertido en un estanque. En Lovaina, el nivel del Dyle no cesa de aumentar; se refuerzan dos diques con sacos de arena. En Menin es han tenido que construir pasarelas. En Chimey, varios barrios han sido anegados por las aguas...

Los diarios, la opinión pública, radio y TV anuncian que en caso de ser exactas las previsiones meteorológicas, las consecuencias serían esta vez mucho más graves.

Tres muertos al hundirse un barco francés

MIAMI, 12. (Efe.) — Una explosión a bordo del barco francés «Iphigenia» ha provocado el hundimiento del mismo, resultando muertas tres personas, en el Atlántico, según informa el Servicio de Guardacostas norteamericano.

El «Jamaica Planter», un mercante británico, ha recogido a 41 supervivientes, de los 44 miembros de la tripulación del buque siniestrado. El «Iphigenia» se dirigía desde Montreal a Curaçao. El barco se hundió a unos 480 kilómetros al norte de San Juan de Puerto Rico.

No se saben los motivos de la explosión, ocurrida en las bodegas del barco.

Peligrosa situación de los ríos en algunas regiones francesas

PARIS, 12. (Efe.)—La situación creada por las inundaciones a causa de las intensas precipitaciones registradas en diversas regiones francesas se ha agravado en la tarde de hoy.

El río Marne, a su paso por Saint Dizier, ha sobrepasado la cota de alarma, invadiendo las aguas los barrios bajos de la ciudad, al mismo tiempo que numerosas carreteras están cortadas.

El Mosela también lleva un nivel superior al normal, por lo que el tráfico fluvial ha tenido que ser suspendido en la zona canalizada, desde Metz hasta la frontera franco-alemana-luxemburguesa. También se ha prohibido la navegación en el canal de Jouy aux Arches a Metz.

En el suroeste de Francia, especialmente en el valle del Garona, se han producido inundaciones; pero sin afectar a núcleos urbanos. En Burdeos los bomberos han tenido que realizar numerosas intervenciones, al resultar anegadas numerosas viviendas bajas. En las regiones vasca y del Bearn las precipitaciones son, asimismo, intensas y se temen inundaciones.

El río Meuse también registra una crecida alarmante, amenazando a las localidades de Saint Mihiel y Commercy. Sus aguas han cubierto numerosas hectáreas de terreno en Sampigny.

El Orne ha inundado Aubou, obligando a las autoridades a evacuar numerosas viviendas y un colegio donde se encontraban ciento ochenta alumnos.

En el Norte, el río Sambre sigue aumentando su caudal, inundando numerosas calles de Maubeuge con una altura de treinta centímetros. Fábricas y carreteras de las regiones que atraviesa este río se encuentran inundadas. El río Solre, sin embargo, ha comenzado a descender.

Perecen dos mujeres abrasadas en un incendio

IPOH (Malaya), 12. (Efe-Réuter.) — Dos mujeres han perecido abrasadas y otras seis personas —dos de ellas niños— han resultado heridas en un incendio declarado en una juguetería. Los heridos se arrojaron al exterior por una de las ventanas del edificio.

Dos exploradores muertos por un tren

BRIGHTON (Estado de Michigan), 12. (Efe.)—Un jefe de exploradores y un «boy scout» resultaron muertos al ser arrollados por un tren de mercancías, cuando en unión de otros 36 muchachos cruzaban un puente ferroviario cubierto de nieve.

Según la versión facilitada por la Policía, el grupo de «boy scouts» pensó que podrían llegar al otro extremo del puente antes de que llegara el tren, que ya había dado varias señales.

Resultaron muertos al ser sorprendidos robando piñas

GEORGETON, 12. (Efe-Réuter.) Dos hombres han resultado muertos por haber sido sorprendidos mientras robaban piñas en las últimas veinticuatro horas, según informes procedentes de la Policía de la capital.

Dijo la Policía que uno de ellos fue muerto a tiros por un hombre cuando sorprendido mientras robaba amenazó al que le descubrió con un machete.

En cuanto al otro, fue hallado apaleado y ensangrentado por personas desconocidas. Le mataron, al parecer, cuando salía de un rancho con un saco de piñas robadas.

Condenados a cadena perpetua por el asesinato de tres policías

LONDRES, 12. (Efe.) — Harry Roberts, John Duddy y Hohn Witney han sido sentenciados ayer a cadena perpetua por el asesinato de los tres policías que fueron muertos a tiros en Shepherd's Bush, Londres, el pasado mes de agosto.

Duddy y Witney fueron declarados culpables de los tres cargos de asesinato, y Roberts del del policía míster Fox. El Jurado también declaró culpable a los tres acusados de poseer armas de fuego con intención de resistirse a la Policía o cometer un delito.

Al dictar la sentencia el juez recomendó que los tres hombres no sean puestos en libertad antes de treinta años. En Inglaterra «cadena perpetua» equivale a unos veinte años de prisión.

FIN DE SEMANA EN LAS CARRETERAS FRANCESA: 73 MUERTOS

EN LOS 340 ACCIDENTES HABIDOS RESULTARON 545 PERSONAS HERIDAS

PARIS, 12. (Efe.)—Setenta y tres muertos y quinientos cuarenta y cinco heridos es el balance de víctimas de los trescientos cuarenta accidentes de carretera registrados en Francia durante el último fin de semana, se anuncia hoy en París.

El número de personas que han perecido este fin de semana es muy superior al de la pasada, que fue de cincuenta y cuatro.

Una de las zonas con más accidentes ha sido la parisiense, con ocho muertos y cuarenta y dos heridos.

Siete muertos al chocar un automóvil con un camión

STERLING (Colorado), 11. (Efe.) Siete personas resultaron muertas como consecuencia de un choque que se produjo en un cruce situado al sur de Sterling, cinco de los cuales murieron en el acto.

La colisión se produjo entre un automóvil y un camión que transportaba una carga de grano. El conductor del camión sufrió solamente heridas leves.

Las dos víctimas restantes —entre los siete muertos— se produjeron poco después: una, camino del hospital, y la otra a poco de su ingreso en el mismo.

El automóvil era conducido por Gary Hobbs, de veintitrés años, que pereció en el accidente. Le acompañaban su esposa —que se encuentra grave—, sus tres hijos, de corta edad; su madre y su suegro. También se encuentra grave una prima de Gary que viajaba con ellos.

La familia se disponía a pasar un día de campo y había invitado a la prima y a un amigo, que también murió en el accidente.

VIOLENTO TEMPORAL EN SAN PABLO

DIEZ MUERTOS Y NUMEROSOS EDIFICIOS DESTRUIDOS

SAN PABLO, 12. (Efe) Un violento temporal que azotó anoche y esta madrugada la ciudad de San Pablo dejó como trágico saldo la muerte de unas diez personas, el derrumbamiento de una iglesia y numerosas casas semiderruidas.

En el centro de la ciudad muchas calles quedaron anegadas por el agua, que en algunos casos subió 50 centímetros. En los alrededores, numerosas viviendas de construcción precaria se derrumbaron, atrapando entre los escombros a sus moradores. Hasta el momento no se puede establecer el número exacto de víctimas.

Efectivos del Ejército y el Cuerpo de Bomberos se movilizaron desde los primeros momentos y trabajan activamente en las tareas de rescate de víctimas.

Tres muertos en dos accidentes

ROSARIO (Argentina), 11. (Efe.) La fatalidad perseguía a los automovilistas Enrique Eduardo Ferrero, Osvaldo Enrique Lisiardi y Carlos Foltrón. Chocaron con un «600» contra la parte trasera de un camión, por carretera, y de madrugada, a tres kilómetros de la localidad de Canadá de Gómez, sufrieron los tres heridas de gravedad y fueron trasladados al hospital local.

Luego, por la gravedad de su estado, se decidió llevarles inmediatamente en ambulancia a Rosario, y comenzó la sucesión de incidentes: apenas salió la ambulancia, hubo de regresar porque ya había fallecido Lisiardi. Dejaron los enfermeros el cadáver, y volvieron a emprender la marcha, velocísima, por supuesto, hacia Rosario. Llegando ya a ésta, la ambulancia sufrió un «despiste» y embistió a otro coche, en el que viajaban cinco personas. La ambulancia quedó destrozada y se incendió.

Falleció en el acto Flotrón, otro de los que viajaban en el «600» inicial, así como Juan Carlos Martínez, que viaja en el auto embestido por la ambulancia.

En gravísimo estado fueron hospitalizados además Blanca Angélica Pucheta, Adán Guillermo López —a los que hubo que «extraer» difícilmente del coche embestido— y Enrique Eduardo Ferrero, conductor y superviviente del «600», que, al fin, consiguió ser hospitalizado.

Por primera vez en la historia de los negocios surge la más perfecta Organización Mercantil al servicio de la Producción, Distribución y Consumo. Solicite información a

KEY ESPAÑOLA

APARTADO DE CORREOS 19.184 — MADRID

Ayuntamiento de Madrid

MADRID

MUERE REPENTINAMENTE UN SACERDOTE EN LA VIA PUBLICA

ACABABA DE CELEBRAR MISA Y SE DIRIGIA A SU DOMICILIO CUANDO SUFRIO UN COLAPSO

Un sacerdote murió repentinamente en la vía pública cuando se dirigía hacia su domicilio, a mediodía de ayer. Don Félix Moleres Saralegui, de cincuenta y ocho años de edad, coadjutor de la parroquia del Pilar, después de haber oficiado la misa de doce, se dirigía a su casa, en la calle de Hermanos Miralles, número 11, y cuando caminaba por General Pardiñas se desplomó al suelo. Recogido por unos transeúntes, fue llevado al Equipo Quirúrgico de Montesa, donde ingresó ya cadáver. La causa de la muerte fue debida, al parecer, a un colapso cardiaco.

Tres heridos en colisión de vehículos

A consecuencia de una colisión entre el camión M. 423390, que conducía Joaquín González Miranda, de treinta y dos años de edad, y el turismo matrícula M. 150789, que ocupaba el matrimonio formado por los súbditos norteamericanos James y Mary Kennedy, los tres citados sufrieron heridas de pronóstico grave. Por causas no determinadas el vehículo pesado se echó encima del turismo y después de causarle graves daños derribó un poste del tendido eléctrico, yendo a estrellarse finalmente contra la tapia de una factoría.

Muerta en accidente de moto

Pilar Muela Laguna, de sesenta y ocho años de edad, con domicilio en la calle de Escosura, número 23, resultó muerta a consecuencia de las gravísimas lesiones sufridas al estrellarse el sidecar de la motocicleta en que viajaba con un turismo. El accidente tuvo lugar en el cruce de las calles de Antillón con Doña Berenguela, en las proximidades de la Puerta del Angel. La motocicleta iba conducida por una sobrina de la víctima.

Hallado muerto en su domicilio

A requerimiento de unos familiares, la Policía penetró en el domicilio de Ignacio Sanz, Bernal, de cincuenta y ocho años de edad, calle de Lavapiés, número 15, encontrando el cadáver del ocupante del piso sentado en una silla. La muerte había ocurrido, al parecer, hacía unos siete días y fue la falta de noticias del muerto la que determinó que sus familiares acudiesen a la autoridad para penetrar en el piso.

CHOCAN DOS CAMIONES: MUEREN PADRE E HIJA

AMBOS VEHICULOS PROCEDIAN DE VILLARROBLEDO Y ENTRARON EN COLISION CERCA DE LA RODA

LA RODA (Albacete), 11. (Cifra.)—Murieron en el acto Joaquín Ruiz Jerez, de cuarenta años, y su hija de cuatro años María Ruiz Díaz, sufriendo heridas graves Josefa Díaz Parrol, esposa de aquél, al estrellarse el camión matrícula de Albacete número 4267, en que viajaban contra otro camión, también matrícula de la misma capital, número 15330, que se hallaba parado en la carretera, frente a la entrada de la finca denominada «Casa del Señor», sita en el kilómetro 204 de la carretera general de Madrid a Alicante. Los dos vehículos procedían de Villarrobledo y el primero transportaba muebles. El conductor de éste, Luis Iñíguez Padilla, resultó ileso.

Denuncia una estafa de 1.815.000 pesetas

BARCELONA, 11. (Cifra.)—Una denuncia por estafa de 1.815.000 pesetas presentó en la Comisaría de la Universidad don Juan Folch Burguet.

El denunciado es un comerciante de Sitges, a quien acusa de haberle estafado la cantidad antedicha firmando en su nombre varias letras con la promesa de ciertos negocios que no han llegado a realizarse.

Tres pescadores desaparecidos del "Anita Mari García"

MALAGA, 12. (Cifra.)—Se teme que tres pescadores hayan perecido en el abordaje registrado hoy, en las primeras horas de la noche, de la motonave de bandera española «Toralin» con el pesquero de base en Málaga «Anita Mari García», a tres millas de la costa, seguido del rápido hundimiento de este último.

El buque panameño «Karin» se acercó al lugar del accidente y recogió a ocho de los once tripulantes del pesquero. Resultó infructuosa la intensa búsqueda de los tres restantes. Tomaron parte en esta operación el remolcador «Torre del Mar», que presta servicios en Málaga, y el transbordador marroquí «Ibn Batouta», que por esta causa hizo su entrada en este puerto con demora en su servicio regular de Tánger a Málaga. Esta unidad cooperó en la operación de socorro nada más recibir un SOS de la estación costera.

Se ignora el punto en que serán desembarcados los ocho pescadores salvados, ya que el buque panameño se cree ha seguido su ruta.

Incendio en la Sierra de Nerja

NERJA, 12. (Cifra.)—El descuido de unos labradores originó un incendio en la sierra de Nerja, en la zona comprendida entre la llamada Cañada Grande y Cueva de los Bojes.

El fuego destruyó una gran pinada, y, merced a la rápida intervención de fuerzas de la Guardia Civil, guardas forestales y numerosos vecinos, pudo evitarse que el fuego se propagase a otros sectores todavía más poblados de pinos.

Los daños materiales son de consideración. No hubo que lamentar desgracias personales.

BANDA DE CHANTAJISTAS MADRILEÑOS, DETENIDA EN SEVILLA

ROBABAN COCHES Y PEDIAN DINERO A SUS DUEÑOS POR LA DEVOLUCION DE AQUELLOS

SEVILLA, 12. (Cifra.) — Ha sido detenida una a banda de chantajistas madrileños que operaba en Sevilla. Se trata de Andrés Sabroso Garzón, Ricardo Rivas Martínez y Francisco López Navarro.

Estos individuos robaban un automóvil y, luego de conocer la personalidad del propietario, se ponían en contacto telefónicamente con el mismo pidiéndole determinada cantidad, anunciándole que si no se les entregaba destruirían el coche.

En Madrid ya habían dado varios golpes, y precisamente en un coche robado, el M-324592, propiedad del vecino de aquella capital, señor Agudo Marcos, se trasladaron a Sevilla. El vehículo lo dejaron abandonado en la calle de Ramón y Cajal, no sin antes ocasionarle importantes desperfectos. En Sevilla robaron el coche M-246801, propiedad del señor Apartero León, a quien exigieron cinco mil pesetas, que debía depositar en la autopista San Pablo, a las diez de la noche, encima del indicador del kilómetro número 4 de la carretera general de Madrid a Cádiz. El señor Apartero comunicó a la autoridad lo ocurrido, y la Brigada de Investigación Criminal montó un servicio, que dio como resultado la detención de dichos elementos, no sin tener que llevar a cabo un espectacular seguimiento en la autopista de San Pablo, ya que los chantajistas, al ser descubiertos, huyeron en el coche objeto del chantaje.

Cuatro heridos en choque de vehículos

MIERES, 12. (Pyresa.) — A las dieciocho horas de hoy, en el lugar llamado La Campa, de esta villa, se produjo una colisión entre dos automóviles matrícula M-89824 y O-80088, en la que resultaron cuatro heridos.

Doña Juana Velasco García, de veintitrés años, casada, vecina de Cortina Figueredo, con fractura abierta de pierna derecha y traumatismo craneal, y su esposo, don José Galán Bosch, de treinta y ocho años, con contusiones en ambas extremidades, fueron internados en el sanatorio de Muriel.

Amalio Campos González, de veintiún años, vecino de Pola de Lena, con heridas contusas en la frente y en diversas partes del cuerpo, y Mariano de la Riva García, de treinta y un años, también de Pola de Lena, con heridas contusas en tórax y ambas manos, pasaron a su domicilio.

Agredido a botellazos

BARCELONA, 11. (Cifra.)—En la calle Mayor de Gracia, por la que transitaba, Eliseo Sánchez Minguillón fue agredido a botellazos por dos desconocidos, que, al parecer, pretendían robarle, lo que no consiguieron por la valentía con que se defendió el agredido.

Los autores de la agresión se dieron a la fuga, y el herido fue asistido en la Casa de Socorro de lesiones de pronóstico reservado.

Gravemente herido en una riña

PONTEVEDRA, 12. (Pyresa.)—En el pueblo de Morana sostuvieron una discusión José Cardalda Vieitez y Manuel Domínguez Barreiro, los cuales llegaron a agredirse. Resultó herido de suma gravedad Manuel, que fue ingresado en el hospital de esta capital, donde se le apreciaron diversas heridas, entre ellas una penetrante en el ojo izquierdo. El agresor ha sido detenido.

Apuñalado por unos desconocidos

VALENCIA, 12. (Pyresa.)—Apuñalado por unos desconocidos, resultó con heridas graves el vigilante nocturno Ramón Navarro Martín, de cuarenta y seis años. Fue asistido en el Hospital Provincial.

Según sus declaraciones, parece que la agresión se realizó durante su servicio en la calle del Arzobispo Mayoral, y que la agresión se produjo súbitamente y sin motivo alguno.

Dos niños heridos en una explosión

SEVILLA, 11. (Cifra.)—Dos niños, uno de diez años y otro de diez meses, han sufrido heridas múltiples de pronóstico reservado al hacer explosión un artefacto que encontraron en la calle donde tienen su domicilio, denominada Gavilán.

El mayor golpeó con una piedra el artefacto y ocasionó su estallido. Los pequeños fueron curados de urgencia en el Hospital Central, donde quedaron para continuar su curación.

Fallece en accidente laboral

EL FERROL DEL CAUDILLO, 11. (Cifra.)—Falleció en accidente el obrero albañil Francisco Coto Rivadulla, de cuarenta y ocho años, vecino de esta ciudad, donde vivía en la calle de Carro, 8.

Se hallaba trabajando en el muelle de Curuxeiras, y al arrojar al mar una espuerta de escombros, cayó por la escalera del muelle y sufrió tan graves lesiones que falleció a poco de su ingreso en una clínica.

BARCELONA: EL ULTIMO CUATRILLIZO SALIO DE LA INCUBADORA

DENTRO DE UNA SEMANA SERAN LLEVADOS AL DOMICILIO PATERNO

BARCELONA, 12. (Cifra.) — El más pequeño de los cuatrillizos Cañizares, que hoy pesaba 2,250 kilos, ha sido ya extraído de la incubadora, superando algunas dificultades de tipo respiratario. Los cuatro pequeños se encuentran ya juntos en la zona de prematuros de la Ciudad Residencial «Francisco Franco», donde nacieron. Se espera que dentro de unos siete días, y tras el bautizo oficial, serán llevados a su domicilio. Una enfermera se ha ofrecido voluntariamente para en sus horas libres trasladarse al domicilio de los señores de Cañizares y ayudar en el cuidado de los pequeños.

Ayuntamiento de Gandía

EDICTO

La subasta de las obras de urbanización de la calle número 11 de la Playa tendrá lugar el día 27 de diciembre, procediéndose a la apertura de pliegos el día siguiente, a las 13 horas.

El anuncio completo aparece publicado en el «B. O. de la Provincia» del día 23 de noviembre y en el del Estado del día 2 de diciembre.

Tipo de la licitación, 1.170.964,71 pesetas, a la baja.

Fianza, 35.129 pesetas la provisional y el 6 por 100 del remate la definitiva.

En los días que median hasta el 27 de diciembre estarán a disposición de los interesados, en esta Secretaría, el proyecto, pliego de condiciones y demás antecedentes.

Gandía, a 10 de diciembre de 1966.—El Alcalde (firma ilegible).

Alcaldes de España: De vosotros depende principalmente que no quede en vuestro término ni un solo adulto sin escuela en que matricularse y a que asistir regularmente para aprender a leer y escribir.

Ayuntamiento de Madrid

COMENZO EL V CONGRESO NACIONAL DE MEDICINA Y SEGURIDAD DEL TRABAJO

Asisten más de mil congresistas representantes de todas las provincias

Quedó ayer inaugurado el V Congreso Nacional de Medicina y Seguridad del Trabajo.

En el mismo se intenta recoger la experiencia de todos los técnicos españoles que trabajan en la lucha contra los riesgos profesionales. De aquí que a este Congreso hayan asistido no sólo médicos, sino también ingenieros, técnicos de empresas, peritos y empresarios; es decir, todo el mundo dirigente del trabajo, pues a todos interesa.

Recoger y concretar el ambiente nacional de preocupación por la actual siniestralidad española en riesgos profesionales es, pues, el principal objetivo de esta reunión. El Congreso va a ocupar una semana entera de trabajo, y se desarrolla en once medias jornadas, con un total de 29 sesiones, de las cuales seis son plenarias y cinco de mesas redondas simultáneas.

Paralelos al Congreso se realizarán seis exhibiciones de tipo práctico: Exposición de la I Campaña Nacional de Prevención de Accidentes del Trabajo (Alcalá, 56), los cursos de socorrismo en plan experimental, la I Muestra Nacional de Cine para la Medicina y Seguridad del Trabajo, curso de enseñanza, programada para la seguridad de los obreros y exhibición de material contra fuego y simulacro de incendio, con evacuación de víctimas.

Asisten a las sesiones del Congreso 875 congresistas titulares. De ellos, 357 de Madrid, capital, y el resto, de provincias; 202 congresistas familiares, 115 congresistas protectores, 187 comunicaciones científicas, 15 proyectos de reunión «informales», tan en boga actualmente en Congresos extranjeros; 60 proyectos de sugerencias, mociones y concursos para el Congreso; 40 «stand» para la Exposición anexa y 97 películas para la Muestra cinematográfica.

La organización de esta reunión ha correspondido al Instituto Nacional de Previsión, el cual ha llevado a cabo la actual campaña nacional de prevención de los riesgos profesionales, coincidiendo su celebración con la víspera de la puesta en vigor de la nueva ley de Seguridad Social.

La inauguración tuvo lugar ayer en un acto celebrado en el Instituto Nacional de Previsión, presidido por el director general de Previsión, don Francisco Abella, a quien acompañaban los directores generales de Jurisdicción y de Ordenación del Trabajo, así como el delegado general del Instituto Nacional de Previsión, señor Guerra Zunzunegui.

Inició la sesión el señor Bermejillo, que dedicó un recuerdo al Congreso anterior, celebrado en Barcelona. La conferencia inaugural, pronunciada seguidamente, corrió a cargo del doctor don Narciso Perales y Herrero, director de la Organización de los Servicios Médicos de Empresa, quien disertó acerca del tema «Los riesgos profesionales en España», citando que la cifra de accidentes se ha duplicado en diez años y analizando las causas de los siniestros.

El director general de Previsión habló de la importancia del Congreso, indicando que la actual legislación española en materia de prevención de riesgos profesionales no podía satisfacer con sus veintiséis años de existencia, y terminó diciendo: «Yo espero que dentro de seis días, al cabo de unas jornadas de estudio y como fruto de un contraste a escala nacional de experiencias y criterios, presenten ustedes unas conclusiones en que se propongan abiertamente cuantas medidas de uno y otro orden estimen necesarias para potenciar y forzar al máximo la acción preventiva frente a los accidentes del trabajo y enfermedades profesionales. En esta confianza, y en nombre del señor Ministro de Trabajo, declaro abierto el V Congreso Nacional de Medicina y Seguridad del Trabajo.»

EL PLAN ESPACIAL SERA ESTUDIADO EN EL PROXIMO CONSEJO DE MINISTROS

EL ULTIMO REQUISITO, SU EXAMEN POR LA COMISION ASESORA DE POLITICA CIENTIFICA, HA SIDO SUPERADO

El plan espacial español será sometido a aprobación del Gobierno en el próximo Consejo de Ministros, según se decía ayer en fuentes generalmente bien informadas. El último requisito, antes de pasar a la aprobación del Consejo, fue cumplido el viernes pasado, al ser aprobado por la Comisión Asesora de Política Científica, reunida bajo la presidencia del Jefe del Estado. La Comisión tuvo conocimiento del plan por el Ministro del Aire.

La última fase del programa preparatorio fue cumplida el pasado día 9. Este programa comprendía el lanzamiento de trece cohetes meteorológicos a 70 kilómetros de altura. El día 15 de octubre se efectuó el primer lanzamiento oficial, ya que el día anterior hubo otro para comprobación de las instalaciones; el segundo lanzamiento oficial, el 19 de octubre, falló, pero el cohete fue recuperado y se lanzó el 16 de noviembre último. El tipo de cohetes fueron de "Judi-Dart", norteamericanos, y tres "Skua", uno de los cuales fue lanzado dos veces al fallar el primer intento.

El programa preliminar comprendía, además la preparación del personal necesario y de las instalaciones adecuadas, todo lo cual ha sido ya realizado. Si en el próximo Consejo el Gobierno aprueba el plan puede decirse que inmediatamente empezará a desarrollarse. En abril se continuarán los lanzamientos de cohetes similares a los del programa anterior, aunque con técnicas distintas, y antes de que finalice el verano serán lanzados cohetes hasta 150 y 200 kilómetros de altura, y posteriormente de 300 kilómetros.

El plan comprende desde el proyecto, diseño y construcción de un cohete espacial español — ya iniciado en el programa preparatorio—hasta la investigación del medio interplanetario. El Sol y la astronomía estelar y galáctica, gracias a la estación espacial de Robledo de Chavela, se incluyen investigaciones desde tierra y con globos, cohetes y satélites. La investigación por satélites será efectuada utilizando los de la ESRO (Organización Europea de Investigación del Espacio) y de la NAY, organizaciones que ofrecen la posibilidad de incluir en sus experiencias en satélites y sondas espaciales su uso por científicos de diversos países. (Cifra.)

UN LABORATORIO DE INVESTIGACION DE DESARROLLO

UN MILLAR DE EMPRESAS UTILIZAN EL PERSONAL E INSTALACIONES DEL INTA

LA NASA, ESRO Y LA COMISION DE INVESTIGACION ESPACIAL FRANCESA TIENEN FIRMADOS CONTRATOS CON EL INTA

Cerca de un millar de empresas privadas españolas utilizan los laboratorios del Instituto Nacional de Investigación Aeroespacial (INTA), cuyas instalaciones no sólo sirven para llevar a cabo el plan espacial español, sino además para ultimar y preparar programas de investigación de desarrollo industrial.

Determinados procesos de industrias varias se realizan en los laboratorios del INTA, actualmente encaminados a promocionar técnicas y métodos de producción. Varias empresas aeronáuticas, entre las que figuran seis extranjeras, así como empresas sideromelalúrgicas, mecánicas, de bienes de equipo, etc., tienen suscritos contratos con el Instituto Nacional de Investigación Aeroespacial.

Asimismo otras muchas empresas de los más diversos sectores, y entre los que se encuentran firmas navales, químicas, mineras, alimenticias y de transportes. Todas ellas han utilizado alguna vez las instalaciones infraestructurales del INTA, según una publicación reciente afecta al citado organismo.

Aparte las empresas privadas, diversos organismos paraestatales, hasta cerca de un centenar, y otros siete extranjeros, han firmado contratos de investigación y consulta. Entre los organismos extranjeros figuran la NASA, la ESRO (Organización Europea de Investigación del Espacio), El CNES (Centro Francés de Estudios Espaciales), las Fuerzas Aéreas portuguesas, el ministerio de Agricultura de Estados Unidos y otras entidades privadas.

SECUESTRO DE LA REVISTA «JUAN PEREZ»

BARCELONA, 12 (Cifra). — En virtud de querella presentada por el ministerio fiscal de la Audiencia de Barcelona, el Juzgado de guardia ha ordenado el secuestro de la edición de la revista mensual "Juan Pérez", correspondiente al 10 del corriente mes de diciembre.

La querella y los ejemplares secuestrados de la revista "Juan Pérez" pasaron al Juzgado especial que instruye los sumarios por supuestos delitos de imprenta.

ASEGURE SU DINERO

INVIERTA EN PISOS
CON SEGURO DE
RENTABILIDAD MINIMA

Precios sin competencia desde 250.000 ptas.
Escrituración y entrega de llaves inmediata

10%

neto anual asegurado
mediante contrato por tiempo indefinido

Constante Revalorización
del Capital invertido

URBANIZADORA BEJAR, S. A.
(Capital 100.000.000 de Pts.)

JACOMETREZO, 4 y 6 Madrid (13)
Telf. 232 11 43

DIPUTACION PROVINCIAL DE BURGOS

CONCURSO-SUBASTA

En el «BOLETIN OFICIAL DE LA PROVINCIA» correspondiente al día seis de los corrientes se anuncia CONCURSO-SUBASTA para contratar las obras de construcción de los edificios destinados a CASA-CUNA, HOGARES Y RESIDENCIAS INFANTILES Y COMUNIDAD RELIGIOSA del COMPLEJO BENEFICO ASISTENCIAL que la Excelentísima Diputación proyecta construir en los terrenos de su propiedad, situados en el llamado CAMPO PRACTICO DE AGRICULTURA, término municipal de Burgos.

TIPO DE LICITACION.—54.389.820,00 pesetas.

FIANZA PROVISIONAL.—526.669,50 pesetas.

PLAZO DE EJECUCION.—24 meses.

En el precio de adjudicación no se comprenden los honorarios facultativos de redacción de proyecto y dirección e inspección de obra, los cuales serán satisfechos directamente por la Corporación.

Las proposiciones se presentarán en el Negociado de Subastas de la Diputación, donde se halla de manifiesto al público el expediente, durante el plazo de 30 días hábiles siguientes al que aparezca este anuncio en el «BOLETIN OFICIAL DEL ESTADO», terminando a las doce horas del último día.

La apertura de pliegos tendrá lugar en el Palacio Provincial a las doce horas del primer día hábil siguiente al que termine el plazo para la presentación de proposiciones.

El pago de dichas obras será satisfecho con cargo al Presupuesto Extraordinario número 26, para construcción de la PRIMERA FASE del Complejo Benéfico Asistencial.

Burgos, 7 de diciembre de 1966.—El Presidente, **Pedro Carazo Carnicero.**—El Secretario, **Jesús Martínez González.**

Ayuntamiento de Madrid

La vida breve

FLUIDO PARA EL PEZ

Los comerciantes de la calle del Pez son los pioneros en el arte de iluminar las noches madrileñas en tiempo de Navidad y en fiestas de San Isidro. Ellos fueron los primeros, aunque el ejemplo, afortunadamente, ha cundido hasta el extremo de hacer que se iluminen no sólo las calles típicamente comerciales o las grandes vías, sino hasta muchos respetables balcones privados. Es hermoso esto de ver la noche madrileña incandescente. Es hermoso que la Administración local —tan apática por lo general— haya dado un paso al frente y sobre la iluminación y el ornamento del casco interior se disponga a sufragar todo el gasto de fluido eléctrico que el adorno de las calles comerciales origine.

Ayer vinieron a verme unos comerciantes de la calle del Pez:

—Unión Eléctrica Madrileña se niega este año a darnos flúido porque dicen que no tienen fuerza suficiente.

—¿Y otros años?

—Nunca nos pusieron pegas; en cambio, ahora que pagaba el Ayuntamiento, se niegan a dar flúido a la iluminación extraordinaria de la Navidad. Nosotros deseamos encenderla mañana, coincidiendo con la fecha del Referéndum...

Todas las ciudades del mundo cristiano se iluminan en este tiempo. Claro está que Madrid no es como todas las ciudades del mundo. Aquí, por ejemplo, los tendidos de alta tensión son aéreos, a pesar de que la ley dispone que sean subterráneos.

—Hacerlos subterráneos —me ha dicho en alguna ocasión el jefe de Prensa de UNESA, Carlos Foyaca— les costaría a las pobres Compañías suministradoras más de quinientos millones de pesetas.

Y siguen siendo aéreos. Seguramente el jefe de Prensa de UNESA, mi buen amigo, me explicará la tesis de que cada vez que yo conecto en el cuarto de baño de mi casa la máquina de afeitar para rasurarme, un generador, en yo no sé dónde, acelera su giro. Lo cual, dicho sea de paso, a mí me importa un rábano. Supongo que lo mismo sucederá con todas las máquinas de afeitar de este mundo y con todos los generadores.

¿Tendremos que renunciar los madrileños a las iluminaciones navideñas?

Aunque el gasto corra por cuenta del Ayuntamiento, supongo que no. A pesar de lo que diga Unión Eléctrica Madrileña o cualesquiera otra Compañía. ¡Hasta ahí podríamos llegar!

NOTA.—Hubiera deseado hablarles hoy de la Alameda de Osuna, un tema que se complica. Pero urgían más, por el momento, las luces de Navidad. La historia de la Alameda de Osuna bien puede esperar para mañana. Dos emociones son demasiado para una anotación minúscula como la que tan torpemente hilvana el cronista cada día.

Antonio IZQUIERDO

ACTOS POLITICOS EN TETUAN Y LAS VENTAS

PRONUNCIARON CONFERENCIAS ROBERTO REYES Y JESUS SANCHO

Cerca de tres mil personas asistieron anoche a un acto de divulgación de la Ley Orgánica del Estado celebrado en el cine Europa, y organizado por la Jefatura de FET y de las JONS del distrito de Tetuán de las Victorias. El Consejero Nacional del Movimiento Roberto Reyes pronunció una conferencia, que el público asistente siguió con una gran atención.

Presentó al conferenciante el Jefe Político del distrito, doctor Alvarez Cuesta, y ocuparon la presidencia con el Jefe Político y el conferenciante los miembros del Consejo Local del Movimiento.

Roberto Reyes explicó el alcance y significado de la Ley Orgánica del Estado. Afirmó que la Ley no tiene intenciones ocultas, y que los que especulan con que Franco, al día siguiente de aprobarse, abandonará la Jefatura del Gobierno, fingen olvidar que aquélla mantiene la vigencia de las leyes de 1938 y 1939, que le confieren el derecho de asumir permanentemente las funciones del Gobierno.

Tras la disertación de Roberto Reyes, que fue muy aplaudido en diversos momentos de la misma, se proyectó la película «Franco, ese hombre».

En el distrito de Ventas

Bajo la presidencia del Jefe Local del distrito de Ventas, Carmelo Laccaci, y organizado por la Jefatura Local del Movimiento de dicho distrito, se celebró, a las siete de la tarde de ayer, un acto de afirmación de la Ley Orgánica promulgada por el Caudillo en las Cortes.

Los locales del cine Aragón se vieron totalmente abarrotados de público. Jesús Sancho Rof expuso los puntos más importantes de la Ley Orgánica.

Resaltó de una manera especial los de la participación del pueblo en las tareas de gobierno, como asimismo los de la representación familiar en las Cortes. La disertación de Jesús Sancho fue muy aplaudida.

Seguidamente se proyectó la película «Franco, ese hombre».

CIENTO OCHENTA Y CINCO PARROQUIAS DE MADRID NECESITAN TEMPLO

EL PROXIMO DOMINGO SE CELEBRARA SU JORNADA ANUAL

Con ocasión del Día del Templo Parroquial, que se celebrará en Madrid el próximo día 18, monseñor Morcillo ha dirigido una carta a todos los fieles de Madrid exponiéndoles la grave situación de Madrid para una atención espiritual suficiente, por la carencia de templos.

De las 324 parroquias existentes en Madrid necesitan templo 185, aunque de éstas, 111 están en pleno trabajo pastoral, instaladas provisionalmente en bajos comerciales, prefabricados y colegios.

En su carta pastoral, monseñor Morcillo, después de destacar estos datos y la importancia de los templos e instalaciones para que la Iglesia pueda llegar a todos los hombres en su acción evangelizadora, hace un llamamiento a todos los madrileños para que individual y colectivamente abordemos este grave problema trascendental para el presente y el futuro de Madrid.

De las 111 parroquias que trabajan instaladas en locales provisionales, 13 lo están en naves prefabricadas, 65 en bajos comerciales, pisos, barracones de obras y 33 en capillas, colegios, hospitales, etc. Está prevista la construcción de más templos prefabricados, mientras poco a poco se vayan levantando los templos definitivos, según permitan los recursos económicos. (Cifra.)

Escuela de Patología Bucal

En la Facultad de Medicina de Madrid se crea una Escuela de Patología Bucal Experimental y Clínica, con arreglo a los Estatutos que figuran en la orden del Ministerio de Educación y Ciencia, que el «Boletín Oficial del Estado» inserta con fecha de ayer.

También, por otra disposición de la misma categoría, se constituye el Departamento de Filología Clásica en la Facultad de Filosofía y Letras de la Universidad de Sevilla.

ENTREVISTA

NUEVAS DELEGACIONES EN ENERO DEL SERVICIO EXTERIOR DE EFE

Cumplirá ahora un año, con bien ganado éxito, el servicio para el exterior de la agencia española de noticias Efe, cuyo director, don Carlos Mendo, en relación con la atención que se le está prestando a Méjico, nos hace las siguientes declaraciones, en las que nos facilita además distintos otros datos informativos:

—No está atendido el servicio para Méjico, como erróneamente se ha dicho, por una sola persona. No estaba bien informado quien hizo estas manifestaciones.

—¿Qué personal tiene usted para atender este Servicio en Méjico?

—Un delegado, don Carlos Visera, cinco personas más, una secretaria y un agente de ventas. No tienen mucho más personal otras agencias informatitivas internacionales con muchos años de permanencia allí.

—¿En estos momentos, cuántas Delegaciones tiene Efe en América?

—Concretándonos a Hispanoamérica, nueve Delegaciones: Méjico, Caracas, Guayaquil, Lima, Santiago de Chile, La Paz, Buenos Aires, Asunción y Montevideo.

—¿Se abrirán próximamente nuevas Delegaciones?

—A principios de 1967 terminaremos toda la red de Suramérica con la apertura de Delegaciones en Colombia y Brasil, completándose así la primera fase de todo este gran proyecto.

—¿En la actualidad, cuántos servicios se están suministrando?

—Vendemos servicios por contrato (telex) a 26 diarios latinoamericanos, pertenecientes a siete países. Se están gestionando en estos momentos nuevos contratos para otros países.

—¿Se dan otros servicios independientes de contratos?

—Vendemos también por solicitudes, independientes de contrato, servicios en número aún superior.

—¿Número de horas que se están cubriendo?

—Dieciocho horas diarias, ni más ni menos que el servicio que prestan otras agencias internacionales de antiguo establecidas.

—¿Desde España a dónde se envía primeramente la noticia?

—Todo el servicio lo recoge en primer lugar Nueva York y desde allí nuestra Delegación lo da para toda Hispanoamérica. Nuestras distintas Delegaciones lo sintonizan y suministran a los clientes.

—¿Es verdad, señor Mendo, que Efe Exterior lleva camino de integrar Efe-R-TV, o sea, un servicio, además, de radio y televisión?

—Ese es un proyecto ambicioso todavía en estudio, encaminado a conseguir que Efe envíe la noticia, no sólo escrita, sino la hablada y filmada también. Sin embargo, considero que todavía pasará cierto tiempo antes de que este proyecto pueda materializarse en realizaciones prácticas.

Nivio LOPEZ PELLON

LA NIEBLA INTERRUMPIO AYER EL TRAFICO AEREO

El aeropuerto de Barajas permaneció cerrado durante seis horas

Desde las 4,30 de la madrugada hasta las 10,30 de la mañana de ayer permaneció cerrado el aeropuerto de Barajas, a causa de la niebla.

Por este motivo, los aviones de Iberia procedentes de Nueva York y Puerto Rico tomaron tierra en Barcelona; el de TWA, de Nueva York, permaneció en Lisboa hasta que se abrió el aeropuerto, y los aviones que tienen sus horas de llegada o de salida de las ocho a las 10,30 de la mañana permanecieron en sus puntos de origen hasta esta hora.

Por otra parte, el avión que tiene su salida de Bilbao a las nueve de la mañana fue suspendido sin recuperación. (Cifra.)

Españoles residentes en Colombia

Hoy, día 13, llegará a Barajas un vuelo especial «charter», de la Compañía Avianca, que transporta a 135 españoles residentes en Colombia, que vienen a pasar las próximas fiestas entre sus familiares. Este vuelo está organizado por la Casa de España en aquel país, y viene presidiéndola la señora de Ruiz Morales, embajador de España en Bogotá. (Pyresa.)

Peregrinación del Instituto de Pastoral

Los alumnos hispanoamericanos del Instituto de Pastoral de Madrid visitaron el Valle de los Caídos, en peregrinación, organizada con motivo de la festividad de Nuestra Señora de Guadalupe.

Asistieron primero a una misa concelebrada en la basílica, y en los cantos participaron todos los asistentes.

JUGUETES PARA LOS NIÑOS MADRILEÑOS

Juguetes y libros por un importe de 125.000 pesetas va a adquirir la Delegación de Educación del Ayuntamiento madrileño con destino a los alumnos de los centros docentes dependientes del Patronato Municipal Escolar.

El gasto que supone esta adquisición será propuesto a la Comisión Municipal de Gobierno en su sesión extraordinaria del día 14 del presente mes.

Colabore usted con KEY. Puede hacerlo como industrial, comerciante, colaboración personal o económica
Solicite información sin compromiso a
KEY ESPAÑOLA
APARTADO DE CORREOS 19.184 — MADRID

Ayuntamiento de Madrid

AYER FUERON EXHUMADOS LOS RESTOS DEL ALMIRANTE FERRANDIZ

El acto fue presidido por el almirante jefe de la jurisdicción central y otras personalidades

Los restos mortales del almirante don José Ferrándiz y Niño, insigne marino sevillano, que fue varias veces Ministro de Marina y Trabajo con entusiasmo en la reorganización de la Armada, fueron exhumados ayer en el cementerio de Chamartín, donde recibieron sepultura en el año 1918 y trasladados a El Pardo.

El acto fue presidido por el almirante jefe de la jurisdicción central de Marina y secretario general del Ministerio, don Pablo Suanzes Jáudenes, y asistieron representaciones de los Ejércitos de Tierra y Aire; los comandantes que mandaron el destructor «Almirante Ferrándiz», capitanes de fragata don Juan Carlos Muñoz Delgado, don Jaime Díaz Deus, don Mauricio Hermida Guerra, don Luis Martínez Cañabate y el actual comandante de dicha unidad don Joaquín Contreras Franco. En representación del Alcalde de Madrid asistió el delegado de Sanidad, don Dionisio Porres.

También asistieron al acto la hija del almirante Ferrándiz, doña María Luisa Ferrándiz Boado, y nietos y biznietos del ilustre marino. Entre estos el teniente de navío don Juan Garcés Espinosa, y otros familiares.

Exhumados los restos del finado, el vicario de la jurisdicción central de Marina, don Manuel Hernández Montes, rezó un responso, y aquéllos fueron depositados en una arqueta, la cual, cubierta con la bandera nacional y portada por una representación de la marinería del «Almirante Ferrándiz» fue depositada en la carroza fúnebre, que la trasladó al cementerio de El Pardo, donde después de ser rezado un responso, y con asistencia de las personalidades citadas y familiares del finado, los restos del almirante Ferrándiz recibieron sepultura. (Cifra.)

DOS VECES MINISTRO DE MARINA

La expansión de la gran ciudad desahucia a los muertos. Ahí es donde está, en el cementerio sencillo del pueblo de Chamartín de la Rosa, donde se va a alzar la nueva estación del Norte. Por esto el día 12 de diciembre la Marina española se hizo cargo de los restos mortales del almirante Ferrándiz para llevarlos al cementerio de El Pardo. ¿Por qué no al Panteón de Marinos Ilustres en San Fernando? Porque se respeta la voluntad del marino, que quiso un sepelio sin honores si moría como Ministro u otro igualmente sencillo si fallecía sólo como almirante. Quería un lugar lo más apartado posible de toda vanidad. Todo un carácter se revela a lo largo de toda su apretada vida marinera. Ciudad esbelta, hermosa, de románticos navíos navegando a lo largo del Guadalquivir, le vio nacer la gran Sevilla el 12 de marzo de 1849. Gracias a los magníficos archivos de la Iglesia, sabemos, por la pluma de quien le bautizó que le fue impuesto su nombre de José en la capilla del Sagrario de la Iglesia Catedral. Hijo de Juan Ferrándiz, teniente de Fragata graduado de la Armada, nacido en Villajoyosa, y su madre Dolores Niño, de igual ciudad que él. Desde su infancia había de empezar su vida marinera. Primero en la Escuela Profesional de Náutica de Cádiz, en que había cursado tres años de náutica. El 20 de octubre de 1860 empieza su largo navegar y hace numerosas singladuras en la Urca, "Niña", "Santa María"; fragatas "Petronila", "Resolución", "Triunfo", "Villa de Madrid"; fragata inglesa "Liverpool". Total 515 días de mar. Sólo se apuntan los días totales de navegación, no los de fondeadero o atraque a muelle. Ha cumplido del año 60 al 65 los años que le exigen para optar al examen de oficial. En este intervalo fue examinado dos veces en la fragata "Nuestra Señora del Triunfo", en Río de Janeiro el 20 de octubre del 62, con calificaciones de "muy aprovechado" y "aprovechado", y en 20 de enero del 64, en el fondeadero de la bahía del Callao se examina un año antes de la batalla. Habla correctamente francés e inglés, con el castellano idiomas esenciales de los mares. Después, toda la vida normal de marino, hasta alcanzar el grado supremo de almirante. Don Antonio Maura le llama como Ministro el 5 de diciembre de 1903 y lo vuelve a ser el 25 de enero de 1907. Después de haber arriado con honor España su bandera en las Antillas y las Filipinas, al comenzar el siglo XX hay que hacer un programa naval que se le encarga a Ferrándiz. El lo hace dentro de nuestras posibilidades y tiene vigencia bastante tiempo. Fue lo que debía de ser en su tiempo este "Plan Ferrándiz": sensato, modesto y eficaz. ¿Cómo era el hermano de mi abuela paterna? Serio y alegre al mismo tiempo, como buen andaluz, y humilde hasta la exageración. A todos los cadetes del mundo se les exige el mayor cuidado en todas las prendas de su uniforme. Y siendo Ministro, como había sido en toda su vida, no consintió que ni criado ni asistente cuidara de su indumentaria. Tuvo buena salud hasta los últimos meses de su muerte, acaecida el 1 de enero de 1918. Muy amigo de don Francisco Giner de los Ríos, que en la Cámara era la oposición, cuando salió al debate el Plan Ferrándiz de reorganización de la Armada española, quien tenía por misión enfrentarse al Gobierno lo aprobó, absteniéndose de hacer oposición a él. Quien había surcado tantos mares desde su infancia quería descansar para siempre en un cementerio humilde. Ese deseo cumple ahora la Marina Española con este esclarecido hijo de la Armada. El 12 de diciembre traslada sencillamente, como él quería, sus restos mortales de Chamartín de la Rosa a El Pardo. Con esto se puede añadir una sola palabra en su limpia hoja de servicios ya de letra desvaída. La sencilla palabra, como él fue, es ésta: Cumplido.

Jesús Juan GARCES

AYER COMENZO LA SEMANA MEJICANA

A LAS CINCO DE LA MAÑANA ESTUDIANTES MEJICANOS RECORRIERON LA CIUDAD UNIVERSITARIA ENTONANDO "LAS MAÑANITAS"

La Semana Mejicana dio comienzo ayer a las cinco de la madrugada, cuando todos los estudiantes de aquel país recorrieron la Ciudad Universitaria —a cinco grados bajo cero— entonando «Las mañanitas», en honor de la Virgen de Guadalupe, cuya festividad se celebraba.

Después de asistir a una misa en el Colegio Mayor «Nuestra Señora de Guadalupe», los universitarios se trasladaron al Instituto de Cultura Hispánica, donde colocaron las banderas de Méjico y España en el salón de honor. El acto estuvo presidido por el secretario general del Instituto de Cultura Hispánica, don Enrique Suárez de Puga, y el vicecónsul de Méjico en España, quienes pronunciaron unas palabras, junto a las del presidente de la Asociación de Estudiantes Mejicanos en España, don César Urmeneta. Asistieron unos ciento cincuenta estudiantes del país hermano.

A continuación, los asistentes marcharon al santuario de Nuestra Señora de Guadalupe, en el distrito de Chamartín, donde oyeron una misa solemne.

La primera jornada de la Semana, que organiza la Asociación de Estudiantes Mejicanos y el Instituto de Cultura Hispánica, finalizó con la proyección, en el salón de actos del Instituto, de la película mejicana «Viento negro» y el documental «Méjico es».

PRESENTACION FOTOGRAFICA DEL MONUMENTO AL PAPA JUAN XXIII EN EL INSTITUTO ITALIANO DE CULTURA

Ha sido inaugurada, en la calle Mayor, 86, sede del Instituto Italiano de Cultura, una Exposición fotográfica del monumento al Papa Juan XXIII, que será colocado en la próxima primavera en la Basílica de San Pedro, en Roma.

Esta es la primera vez que las fotografías del monumento son presentadas al público, y esto, por especial concesión del artista.

Antes de la inauguración, el conocido crítico de arte italiano monseñor Ennio Francia ha ilustrado, en el curso de una interesantísima conferencia, la obra de Emilio Greco, hoy uno de los más célebres escultores europeos.

La Exposición quedará abierta al público hasta el jueves 15 de diciembre.

AGENDA

DIA 13 DE DICIEMBRE DE 1966

MARTES

SANTORAL.—Santa Lucía y San Eugenio.

Sale el sol a las 7,29.

Se pone a las 16,49.

TEMPERATURAS EXTREMAS DE LA CAPITAL:

Máxima: 8, a las 12,00.

Mínima: 0,4 a las 4,00.

CONCURSO DE ARTE ESCOLAR NAVIDEÑO

Dentro del programa oficial de fiestas del Ayuntamiento, y organizado por el Instituto Municipal de Educación, se convoca un concurso de nacimientos instalados en centros de enseñanza, y que será el XI Concurso de Arte Escolar Navideño, en el que se conceden diez premios en metálico.

Los centros que deseen concurrir deben comunicarlo al citado Instituto (Mejía Lequerica, 21) antes del próximo día 20, indicando fecha y hora en que el nacimiento puede ser visitado por el Jurado, entre los días 21 y 24.

MONTEPIO DEL SERVICIO DOMESTICO

En la Delegación Provincial del INP de Madrid se han celebrado elecciones para designar los vocales representantes de los socios —protectores y beneficiarios— del Montepío del Servicio Doméstico.

Por los primeros resultó elegida doña Justina Rodríguez de Viguri, y por los beneficiarios, Mercedes Robledo Teiseibe y Benita María Calle.

Bomberos	232 32 32
Taxis	254 26 00
Policía	0 91
SERVICIOS DE URGENCIA	
Seguridad Social	209 18 40
Médico - Quirúrgico ...	261 61 00

CUPON PRO CIEGOS

Sorteo efectuado ayer

703

FARMACIAS DE GUARDIA

TURNO 7.° A (NORTE)

Hasta las doce de la noche

Puerta del Sol, 5; Botoneras, 1 (de plaza Mayor a Imperial); Príncipe, 15; Jorge Juan, 131 (próximo a Doctor Esquerdo); Alcalá, 172; Alcalde Sainz de Baranda, 9; Narváez, 3; Alcalá 121; Conde de Peñalver, 23; Cartagena, 20; Prim, 15; Génova, 18; San Marcos 6; Mejía Lequerica, 3; plaza de San Ildefonso, 4; San Bernardo, 39; plaza de España (Torre de Madrid); Ferraz, 33; Factor, 4 (próximo Mayor, 84); Comandante Fortea, 36 (Fuente la Teja); Berastegui, 91 (Barrio Bilbao); Valentín Aguirre 14 (Canillas); Gerardo Cordón, 63 (Barrio Elipa); avenida de Daroca, 7 (antes carretera del Este); Virgen del Lluc, 16 (antes Oraco); Alcalá 363; avenida de Aragón, 167 (Canillejas); Torrelaguna, 16 (Barrio Alegría); Castillo Simancas (prolongación San Blas); Lenceros, 15 (Gran San Blas); General Mola, 60; Canillas, 2 (Colonia Virgen del Pilar); avenida Doctor Esquedo, 107; Eugenio Salazar, 26; López de Hoyos, 200; Mar Caspio, bloque B-C (Hortaleza); Serrano, 45; María de Molina, 12 (esquina a Claudio Coello); Comandante Zorita 42 (prolongación Ponzano); Chile, 9 (prolongación General Mola); avenida del Generalísimo, 89; Alberto Alcocer, 28, Concha Espina, 10 (esquina a Santo Domingo de Silos); avenida Canal de Isabel II; Bravo Murillo, 306 (Tetuán); Genciana, 45 (Tetuán); Barrio del Pilar, calle 13, manzana 27; San Enrique, 22; Isla de Oza 16 (Ciudad Puerta Hierro); Alonso Núñez, 31; Bravo Murillo, 151; Reina Victoria 20, Raimundo Fernández Villaverde, 57 bis; plaza San Juan de la Cruz, 3 (frente Ministerio Vivienda); Ponzano, 46; General Alvarez de Castro, 24 (esquina a Viriato); Santa Feliciana, 13; Covarrubias, 22; J. de la Quintana, 2 (Fuencarral, 131); Arapiles 21; Alberto Aguilera, 19; Galileo, 61; Cea Bermúdez, 60; Princesa 72.

Desde las 12 de la noche hasta las 9,30 de la mañana

Puerta del Sol, 5; Jorge Juan, 131 (próximo Doctor Esquerdo); Alcalde Sainz de Baranda, 9; Alcalá, 121; Conde de Peñalver, 23; Cartagena, 20; Prim 15; Mejía Lequerica, 3; plaza de San Ildefonso, 4; plaza de España (Torre de Madrid); Factor, 4 (próximo Mayor 84); Comandante Fortea, 36 (Fuente la Teja); Valentín Aguirre, 14 (Canillas); Gerardo Cordón, 63 (Barrio Elipa); avenida de Daroca, 7 (antes carretera del Este), Alcalá, 363; avenida de Aragón, 167 (Canillejas); Castillo Simancas (prolongación San Blas); Canillas, 2 (Colonia Virgen del Pilar); López de Hoyos, 200; Mar Caspio, bloque B-C (Hortaleza); Serrano, 45, Comandante Zorita 42 (prolongación Ponzano); Alberto Alcocer, 28; Bravo Murillo, 306 (Tetuán); Barrio del Pilar, calle 13, manzana 27; Isla de Oza, 16 (Ciudad Puerta Hierro); San Enrique, 22; Reina Victoria, 20; plaza San Juan de la Cruz, 3 (frente Ministerio Vivienda); General Alvarez de Castro, 24 (esquina a Viriato); Covarrubias 22; Alberto Aguilera, 19; Arapiles, 21; Cea Bermúdez 60; Princesa, 72.

TURNO 7.° A (SUR)

Hasta las doce de la noche

Antonio Maura, 10; Segovia, 63; paseo de Extremadura, 136; Vicente Camarón, 6 (Barrio Extremadura); paseo de Extremadura, 319; Navalmoral de la Mata, 40 (San Ignacio de Loyola); plaza de Cascorro, 6; Cuesta de las Descargas, 12; plaza Peñuelas, 9; San Rufo, 3 (próximo avenida Manzanares, 26); General Ricardos, 59; Los Maceda, 73 (Orcasitas); Abolengo 31 (frente iglesia San Roque); Poblado Mínimo Caño Roto, local 1; Camino de la Laguna, 219 (Carabanchel Bajo); Eugenia de Montijo, 52 (Carabanchel Bajo); Colonia San Francisco, calle 1, número 3 (Carabanchel Alto); avenida Oporto, 53; Urogallo, 21 (frente A. Sánchez, 51); San Magín, 21 (entrada Marcelo Usera, 159); Ferroviarios, 97 (Usera); Almendrales, 24 (Usera); Mari Blanca, 21 (Colonia Moscardó); Jacinto Verdaguer 11; Jaime el Conquistador, 38; General Lacy, 8; Tarragona, 16; paseo General Primo de Rivera, 12; Santa Isabel, 7; paseo de Atocha, 23; avenida Doctor Esquerdo, 107; Barrio Moratalaz, polígono A, local 2; Juan de Urbieta, 73 (Colonia Retiro); avenida Monte Igueldo, 7 (Puente Vallecas); Conde Rodríguez San Pedro, 13 (Entrevías); Martínez de la Riva, 87 (Puente Vallecas); Calle Cuatro 49 (Palomeras); Puerto Canfranc, 23 (Puente Vallecas); Teniente Muñoz Díaz, 2 (Metro Portazgo); avenida de la Albufera, 252 (Colonia Villota).

Desde las 12 de la noche hasta las 9,30 de la mañana

Segovia, 63; Vicente Camarón, 6 (Barrio Extremadura); Navalmoral de la Mata, 40 (San Ignacio de Loyola); plaza de Cascorro, 6; plaza Peñuelas, 9; Abolengo, 31 (frente iglesia San Roque); Camino de la Laguna, 219 (Carabanchel Bajo); Eugenia de Montijo, 52 (Carabanchel Bajo); Urogallo, 21 (frente A. Sánchez 51); Almendrales, 24 (Usera); Los Maceda, 73 (Orcasitas); Jacinto Verdaguer, 11; General Lacy, 8; Santa Isabel, 7; Juan de Urbieta, 73 (Colonia Retiro); Barrio Moratalaz, polígono A, local 2; avenida Monte Igueldo, 7 (Puente Vallecas); Calle Cuatro, 49 (Palomeras); Teniente Muñoz Díaz, 2 (Metro Portazgo).

Ayuntamiento de Madrid

TOMA POSESION EL SUBDIRECTOR DE LA GUARDIA CIVIL

EL GENERAL SERRA ALGARA ESTA EN POSESION DE LA CRUZ LAUREADA DE SAN FERNANDO

Ayer, y en el despacho del teniente general director de la Guardia Civil, tomó posesión de su nuevo cargo de subdirector general del Cuerpo, el general de división don Enrique Serra Algarra.

Al acto asistieron todos los generales de la Guardia Civil, los jefes de unidades del Cuerpo en la plaza, el jefe de Estado Mayor y los jefes de Sección de la Dirección General.

La toma de posesión dio comienzo con la lectura de la orden de nombramiento. A continuación hizo uso de la palabra el teniente general señor Ramírez de Cartagena, quien, entre otras cosas, resaltó el brillante y heroico historial militar del entrante al cargo de subdirector general del Cuerpo. Asimismo dijo que estaba plenamente seguro de la ayuda y colaboración del señor Serra Algarra en estas necesidades de la España de 1966, cuyo progreso en todo orden obliga a una puesta al día de este benemérito Cuerpo.

Por último dedicó un afectuoso recuerdo al subdirector general saliente, y dio, en su nombre y en el de todos sus compañeros, la más cálida bienvenida y mayores éxitos al general Serra.

A las palabras del teniente general director de la Guardia Civil, contestó seguidamente el nuevo subdirector general del Cuerpo, que, tras agradecer la grata presentación de su cargo, pidió la ayuda de todos para el mejor desempeño de sus nuevas funciones.

El general de división don Enrique Serra, que ha sido trasladado desde la segunda zona de la Guardia Civil de Barcelona, cuenta con varias condecoraciones, entre ellas la Cruz Lureada de San Fernando por su acto de servicio en el ataque a la posición enemiga de Cerro Gordo (Teruel), el 29 de diciembre de 1937, cuando mandaba, como capitán, la 50 compañía de la 13 Bandera de la Legión. (Pyresa.)

VENTA DE PISOS POPULARES

RENTA LIBRE

URBANIZADORA BEJAR, S. .A

inicia la admisión de Solicitudes de las viviendas en construcción de sus bloques, a precios similares a los de viviendas subvencionadas.

MADRID y ALICANTE

PRECIO TOTAL: 199.000 pts.
FACILIDADES DE PAGO

Totalmente exteriores, 3, 4 habitaciones, servicios, terrazas, esmerada construcción, comunicadísimos.

Admisión de solicitudes:

URBANIZADORA BEJAR, S. A.

MADRID: Jacometrezo, 4 y 6 - Tel. 232 11 43

ALICANTE: Felipe Herrero, 24 (Pla del Bon Repos) Tel. 23 39 74

REFERENDUM NACIONAL

TRASLADO GRATUITO DE ENFERMOS A LOS COLEGIOS ELECTORALES

OFRECIMIENTO DE LA CRUZ ROJA, JEFATURA PROVINCIAL DE SANIDAD Y GRUPO SINDICAL DE AUTO-TAXI

Ha sido organizado por el Ayuntamiento madrileño el traslado a los colegios electorales de aquellas personas que, encontrándose enfermas o inválidas, deseen emitir su voto el próximo día 14, con ocasión del Referéndum nacional.

Las personas que deseen utilizar estos medios de transporte deberán avisar a los teléfonos de la Delegación de Seguridad y Policía Municipal: 2317465, 2317665 y 2317446, donde serán inmediatamente atendidas. Asimismo pueden avisar a los mismos teléfonos los centros sanitarios que dispongan de ambulancias y deseen ofrecerlas para este servicio.

En la mañana de ayer, el Alcalde recibió al presidente y al secretario del Grupo Sindical de Auto-Taxi y Gran Turismo, que le visitaron para poner a disposición del Ayuntamiento los vehículos necesarios para el traslado de enfermos o inválidos a los colegios electorales. Para utilizar estos coches, las personas interesadas deberán llamar a los teléfonos arriba indicados.

Ofrecimiento de la Cruz Roja

La Cruz Roja Española, con ocasión de la próxima celebración del Referéndum, ha ofrecido todos sus medios personales y materiales a las autoridades competentes por si fueran necesarios para el traslado de enfermos e impedidos, tanto en ambulancias como en camillas.

Servicio de coches del Grupo de Auto-Taxi

El presidente del Grupo de Auto-Taxi y Gran Turismo, don Antonio Mortera, nos envía la siguiente nota, con el ruego de su publicación:

«De acuerdo con el Ayuntamiento, este Grupo de Auto-Taxi establece un servicio de coches, a fin de facilitar a todas aquellas personas que, por enfermedad o imposibilidad física, necesiten de nuestros medios de locomoción, para así cumplir con su deber de español el próximo día 14, votando en el Referéndum, al cual se somete la Ley Orgánica, anunciada por nuestro Caudillo Franco.

Las personas que por su necesidad lo requieran pueden solicitar el servicio de taxis, completamente gratuito, a través de los teléfonos 2317465, 2317665 y 2317446, los cuales les facilitarán el servicio requerido.

El taxista de Madrid, que se debe a todos sus habitantes, quiere de esta manera contribuir a aligerar la gran carga que estos días pesa sobre nuestro querido Alcalde, poniendo toda nuestra organización a su disposición, estableciendo el servicio anunciado dentro del más perfecto orden.

Por lo demás, el taxista de Madrid votará que «sí» a la Ley Orgánica porque antes, ahora y siempre está con nuestro Caudillo Franco, con los gobernantes, con nuestro Alcalde y con las jerarquías sindicales.»

Declaraciones de la pianista Haydee Helguera

«Aunque no puedo votar por mi nacionalidad argentina, tengo enorme interés en poner mi grano de arena en esta fecha fundamental para el futuro de España, a la que considero como mi segunda Patria», ha declarado a un redactor de Efe la concertista de piano Haydee Helguera, quien, procedente de la República del Plata, se encuentra en gira artística en nuestra Patria.

«Desde el año 1951 recorro Europa en visitas periódicas, a fin de cumplir compromisos en los coliseos de este Continente. Naturalmente, nunca he dejado de venir a España, solar de mis antepasados, donde tengo tan buenos amigos y donde no he recibido más que cariño y atenciones. Ello me ha permitido —agrega la famosa pianista— seguir de cerca la espectacular transformación experimentada por este gran país...; pero no podía impedir un sentimiento de preocupación: la incertidumbre de lo que pudiera ocurrir el día que faltara el hombre que hoy rige sus destinos. Comprenderá ahora mi alegría al ver que hasta esta pequeña sombra que atribulaba mi espíritu ha desaparecido con la nueva Ley que será sometida a Referéndum el próximo miércoles.» (Cifra.)

Presidentes y adjuntos de mesas electorales

Se pone en conocimiento de las personas que han de constituir las Mesas electorales en los distintos distritos de esta capital, con motivo del Referéndum, el artículo 62 de la ley Electoral de 8 de agosto de 1907, que dice así:

El presidente y adjuntos designados por la Junta Municipal del Censo para constituir las Mesas Electorales durante el período legal de sus cargos, incurrirán en la pena señalada en el artículo 372 del Código Penal cuando dejasen de concurrir a desempeñarlos sin causa legítima, que deberán haber puesto oportunamente en conocimiento de la misma Junta. El Presidente de ésta deberá dar parte del hecho al Juzgado de Instrucción.»

LA JUNTA NACIONAL DE ACCION CATOLICA CELEBRA SESION PLENARIA

SATISFACCION POR EL COMUNICADO DEL EPISCOPADO EN TORNO AL REFERENDUM

Unánimemente, el Pleno de la Junta Nacional de Acción Católica Española ha acordado hacer pública la satisfacción que en los militantes católicos ha producido el reciente comunicado de la Asamblea plenaria de la Conferencia Episcopal Española sobre el próximo Referéndum nacional, agradeciendo a la jerarquía española la clara exposición de principios orientadores que en el mismo se contienen.

La Junta Nacional de Acción Católica, asistida por el doctor don José Guerra Campos, obispo consiliario general de Acción Católica Española, y bajo la presidencia de don Santiago Corral, ha celebrado sesión plenaria durante los días 10 y 11 del corriente. La primera jornada estuvo dedicada a la información sobre el cumplimiento de los acuerdos tomados en la anterior sesión plenaria y al de los acuerdos de la Asamblea plenaria de la Conferencia Episcopal Española. También estudió la acomodación de las publicaciones de Acción Católica a los preceptos de la vigente ley de Prensa e Imprenta, contenido y desarrollo de la reunión habida con los prelados componentes de la Comisión Episcopal de Apostolado Seglar, con el fin de iniciar un primer estudio conjunto sobre diversos puntos doctrinales y estructurales relacionados con la Acción Católica.

Confirmó en la segunda jornada el estudio de los temas incluidos en la agenda, y fueron tratados los que hacen referencia a las próximas jornadas nacionales, para las cuales se consideró que, en principio, tal vez pudiese servir de tema general el conjunto de orientaciones y normas que emana de la Asamblea Plenaria Episcopal Española, que, para tratar sobre la Acción Católica Española, se celebrará en febrero de 1967; III Congreso Mundial de Apostolado Seglar, a celebrar en Roma durante los días 11 al 18 de octubre de 1967; estado de la Acción Católica en las diversas diócesis representadas por los vocales archidiocesanos presentes en la sesión plenaria e informe económico. (Cifra.)

MINISTERIO DEL EJERCITO

E. M. C.—JEFATURA DE TRANSPORTES

SERVICIO DE AUTOMOVILISMO

ANUNCIO

Hasta las once horas del día 16 de diciembre de 1966 se admiten ofertas en el Detall General de esta Jefatura para la adquisición de diverso material correspondiente a los Expedientes números 210/66, 229/66, 236/66 y 237/66.

Los pliegos de condiciones técnicas y legales y relación del material se encuentran a disposición de quienes los soliciten en la Sección de Información Administrativa de este Ministerio, calle Prim, Madrid.

Los gastos de estos anuncios serán por cuenta de los adjudicatarios.

Madrid, 10 de diciembre de 1966.

Ayuntamiento de Madrid

ARTE - LITERATURA - LIBROS - MUSICA

MAS QUE UNA BUENA NOVELA

Víctor Alperi, que ha venido señalándose como autor de novelas en colaboración con Juan Molla, como de narraciones breves, ha escrito la más reciente novela, «La batalla de aquel general», que nos parece hasta la fecha su obra más lograda y ambiciosa, como asimismo la que demuestra un aumento de calidad, propio de quien ha llevado a la narración de una materia interesante una serie de logros estilísticos y de construcción que son propios de la narración breve.

Queremos decir con ello que «La batalla de aquel general» no es una novela lineal y que para hallarle paralelo en cuanto a la disposición de su perspectiva tendríamos que hablar, por ejemplo, de «La casa verde», de Mario Vargas, en que la acción atraviesa simultáneamente varios planos de realidades temporales. Por otra parte, no aparecen planificados con sujeción a los cánones de un minucioso realismo, sino que están narrados casi en su mayoría desde un ángulo subjetivo en donde la realidad que es el duelo de la novela aparece deformada en las «memorias y deseos» (este término becqueriano abarca amplísimo panorama por el que en la narración moderna complementa la actualidad cronológica y la realidad ambiental, haciendo más complejo el caudal narrativo), formando así una novela de considerable densidad, mucho más considerable si la ponemos en su contexto dentro de la narración contemporánea española.

Ya en ésta se ha desvalorizado por completo la exhibición de genericidad sociológica. En la novela de Alperi existe, a no dudar, una precisa y determinada sociología. Hay tres puntales de su masa narrativa y motores de su acontecer, que son la provincia, el casino provinciano con su burguesía declinante en edad y posición y el mundo de la soltería femenina. Por una parte, parece que en «La batalla de aquel general» nos hace guiños el vacío ya sin esperanzas de aquellos hombres del casino provinciano de que nos habló Machado y desde el mundo estéril de las solteronas venidas a menos con los recuerdos traídos de Filipinas también nos hace señas el mundo literario de la señorita de Trévelez. La novela de Alperi es la novela de un decaimiento, de una caducidad, de las exequias de un mundo ido y que muere de pie.

No le reprocharíamos al autor quizá sino el empleo de cierta prosa tremendista en trozos actuales de su saga descendente que desde el lejano mundo colonial y señorial del Mindanao desemboca en la parla desvergonzada de los colegiales. Y se lo reprocharíamos porque en cierta medida rompen la unidad de uno de los mundos novelescos más ricos que se han pintado en la novela en los últimos tiempos. Individualidad y carácter aparecen pintados con atractivo extraordinario, poco común en unos años en que estos componentes de la novela han sido tan simplificados como desdeñados, desde el monólogo de «aquel general» que muere en la playa filipina con rasgos como de cromo de Epinal visto desde el lado subjetivo hasta lo que indudablemente constituye el centro novelesco de su obra: el de las nietas del general, las solteronas Mariana e Isabel.

No son vulgares, ciertamente, los elementos que emplea Alperi para estos retratos fluyentes a través del monólogo interior, entrecruzándose en su complejidad, pero extrañamente aparte uno de otro y con independencia que desemboca en sus destinos. Una y otra están algo trastornadas por el choque de las mudanzas a que da lugar el lapso del tiempo con unas vidas inmóviles dejadas atrás irremediablemente por el mecanismo irreversible de los relojes. Vidas inmóviles, acaban por estallar en las visiones o en el amor insensato que al final recobra tristemente el juicio, como Don Quijote, y acaba en el claustro cuando la familia se ha deshecho incluso en su penúltima realidad de nave al garete del casino al hogar.

Pocas veces una materia narrativa que en rigor ha sido en tantas ocasiones objeto de tratamiento se ha individualizado con tanto acierto en el enfoque, en la penetración a través de las líneas maestras que llevan al conocimiento de un mundo estrecho y profundo en grado de quieta descomposición. La caracterización es atractiva y da lugar a la existencia de personajes de relieve entre lunáticos y lunares, quietos, bañados por una luz extraña lindantes ya con la trivialidad ya con la tragedia. Pero, con serlo atractiva, lo es más la manera como el autor nos introduce en el mundo que describe, la gradación de sus planos de conocimiento, la variación de sus objetivos e incluso del estilo narrativo que cada uno requiere.

«La batalla de aquel general» me parece una novela de indudable interés, que marca no sólo un paso decisivo en la personalidad del autor, sino que constituye quizá, con alguna otra anterior que hemos comentado, y tal vez en mayor medida que ninguna, la señal de que se ha superado un «impasse» en que se debatía la narrativa de hoy, absorta en la repetición de unos sesgos temáticos y unos estilos por demás genéricos y se camina por la senda de la individualidad y de la personalidad otra vez. Habrá que prestar atención a lo que sigue después de esta obra en la que Víctor Alperi ha hecho algo más que una buena novela: ponerse en situación de hacer buenas novelas.

A. VALENCIA

LA BATALLA DE AQUEL GENERAL.—Víctor Alperi.—Alfaguara.

NINGUN TRABAJO SIN DIA

CESAR GONZALEZ RUANO

Por Francisco ALEMAN SAINZ

Era diciembre cuando César González Ruano se moría en Madrid, después de haber escrito un artículo sobre la muerte. Se tardará posiblemente mucho tiempo para que un escritor español se ponga a escribir cada día con la tensión de este hombre que debe su recuerdo a la obra cotidiana, al trabajo de cada día. Quizá por eso González Ruano escribió en el café, porque el pulso de su trabajo estaba precisamente en el café español, junto a la plática y el cortado.

Ramón Gómez de la Serna va a encontrarse abierto su lugar de trabajo en Madrid, cuando ya su obra estaba terminada hace tiempo. César González Ruano es difícil que tenga algo parecido, porque los cafés no pueden trasladarse, y mucho menos la mesa o el diván de un café. Porque el café, para serlo de veras, necesita una amplia estancia con muebles de café, donde las gentes entran y salen. Así era como González Ruano iba escribiendo, haciendo su obra, desde la más viva actualidad, desde los innumerables instantes en que los españoles necesitan echar mano del café con leche.

La obra tiene su ocasión, pero el artículo tiene su día. La obra se lleva en la cabeza, salta sobre el papel y pasa luego a ser corregida; el autor tiene una casi solemne autoridad sobre ella. El artículo se escapa rápidamente, su brinco sobre el papel es igual que un pequeño estallido en los fólios precisos.

Comentaba las cosas menores, los pequeños gestos, las finas sonrisas, las modestas presencias. La suya fue una obra portátil, realizada a escape, con esa seguridad que da el haber volado mucho con la pluma, a vuelapluma, pero con esas profundas raíces del árbol que muestra unas ramas medidas.

Hace un año que la mano de César González Ruano dejó de escribir. Desde hace un año, ¡cuántas cosas en estos doce meses han dejado de ser comentadas, quedándose sin las palabras justas al borde de sus días! La nostalgia es una memoria dolorosa de aquellas cosas que no nos han ocurrido. César González Ruano montaba lejanías de penúltima hora para lo que escribía. El amor necesita muchas veces de una separación, no para otra cosa que para ser mirado. En el abrazo o en el beso la imagen, con estar tan cerca, no se percibe.

González Ruano hizo de la crónica que se escapa algo que nadie hizo como él; algo personal y lleno de vida. Por eso un escritor que quiera comentar la vida menor, la vida sin brillos, lo que hay de hermoso en la monotonía, lo que hay de espera en la sorpresa, habrá de leer con atención esas columnas arrancadas del periódico diario, surgidas sobre la pequeña noticia, pobre en líneas y en titulares.

Hay escritores de página y escritores de columna. Hay quien está dispuesto a renunciar a la belleza serena de la página por el escalofrío rápido de la columna. La página es una melodía que se enumera y que puede llegar muy lejos. La columna es poco más de un acorde donde es preciso incluir de prisa y corriendo aquello que se quiere decir. César González Ruano hizo de los artículos de cada día la obra propia. La hermosa prisa, la necesidad de articular la expresión, que quedara en ademán comunicativo, es algo que insiste siempre en los escritos de César González Ruano.

Algún día, cuando una parte de estos artículos formen en orden de aproximación, en la nueva tarea de libro, contaremos con la compañía de un escritor desde la novedad de unas columnas recientes o remotas que han pasado ese sobresalto, muchas veces peligroso, de convertirse en páginas. Es la porción de periódico que se ha convertido en página, en libro. Es César González Ruano que vuelve a comentar una noticia en un periódico lejano.

(Pyresa.)

CRITICA BREVE

«NUMANCIA», Miguel de Cervantes. Editora Nacional. Madrid, 1966.

El teatro Español, en donde con éxito y con público se sigue representando la «Numancia» de nuestro don Miguel de Cervantes, ve incorporarse a la colección de este nombre, que patrocina la Editora Nacional.

No como glosa, que no corresponde a esta crítica breve hacerlo con una obra teatral gloriosa, y sí como noticia bibliográfica, quede aquí la aparición de la «Numancia» en las tareas de la Editora Nacional.

«Estadística aplicada a la educación y ciencias humanas», Víctor García de Hoz y Sebastián Ferrer Martín.—Ediciones Rialp.—Madrid, 1966.

Dos personalidades en el terreno pedagógico y lo estadístico, los profesores Víctor García de Hoz, director del Instituto de Pedagogía; Sebastián Ferrer, que es profesor en la Escuela de Estadística de la Universidad de Madrid, abordan ahora un tema muy del momento que vivimos, que tal es el que da título a esta obra.

Métodos propios de investigación éstos que ellos, desde la vertiente de la Pedagogía, con aplicaciones de la Estadístida, ponen de relieve para alcanzar los mejores y más finos detallados resultados.

Para que esto pueda darse, los autores han llevado a cabo un exhaustivo trabajo en cuanto a como la estadística deberá ser utilizada, para que de este modo el no especialista tenga un conocimiento claro y práctico de la utilización de técnicas.

J. S.

TECNICO DE CALEFACCION
Para estudio de presupuestos y dirección de instalaciones
—Preferible Perito Industrial
—Imprescindible experiencia.
Escribir con pretensiones detallando historial, datos personales y conocimientos a:
I.M.E. S.A.
P.º de La Habana, 144
MADRID-16
PARA EMPRESA INSTALADORA
(24.245.)

GALERIA DE ARTE

ADELANTADO

En la Sala Alcón se muestran una serie de pinturas realizadas a tamaño pequeño del pintor Ramón Adelantado. Muestra este artista una gran vocación por la pintura y por la copia. Adapta la técnica al tema, al tiempo y al color de las obras que copia. Rembrandt, Ribera, Giaquinto, Rafael Street, Heem... y otros muchos maestros están presentes en estas copias a escala reducida, en la que no falta el detalle, casi miniaturista, para el que el artista muestra condiciones innegables. Es fiel al color del original, que en ocasiones sabe dar idénticos tonos, como en el caso de El Greco, de Rembrandt o de Ribera.

Otra faceta que nos sorprende en este pintor, Ramón Adelantado Zapater, es la de ejecutor original. No es corriente que un copista pinte sus propias visiones e interprete por sí mismo escenas a las que frecuentemente imita en su quehacer, Adelantado es pintor independiente de su condición de copista. El, en sus obras originales, presenta un estilo que está cerca de la miniatura también, pero que se aparta de la miniatura de esmalte por ejemplo; quiero decir que en sus cuadros originales da muestra de un tratado de la materia personal, más rugoso, en donde se ve la pincelada arrastrada por la superficie pintada en busca de sombras y calidades. El detalle lo consigue con esa pericia de los pintores puntillistas.

Francisco PRADOS DE LA PLAZA

Participe en la más excepcional proyección económica
Solicite referencias sin compromiso a
KEY ESPAÑOLA
APARTADO DE CORREOS 19.184 — MADRID

Ayuntamiento de Madrid

DIA A DIA

EL TRAJE A LA MEDIDA

Toda política es como un traje. Antiguamente, sólo existían trajes a medida. Desde que la industrialización se ha apoderado del hombre, se han «standardizado» hasta el punto de que van desapareciendo los trajes a medida y como consecuencia los sastres. Es como una gigantesca socialización del vestido, que utiliza unos cuantos patrones en los que cabemos todos con ligeros retoques, altos y bajos, gordos y flacos, regulares e irregulares. A mí se me ocurre pensar que con la política nos está sucediendo algo parecido. Antes, cada país se formulaba una política a su medida. Ahora, los pueblos tienen que someterse a un par de patrones de los que se llevan en el mundo y a conformarse tocan.

Especialmente en lo económico, esto se evidencia cada vez más. Que si por a, que si por be, lo cierto es que la política económica francesa es prácticamente similar a la alemana y ésta a la americana. A los españoles, muy acostumbrados a los trajes a la medida y muy resistentes a la confección, nos está costando bastante adaptarnos a la novedad. Nos complace más pensar en que el traje está hecho no para una entidad abstracta, sino exclusivamente para nuestra propia entidad. Mantenemos aún la ilusión de que el sastre nos dedica un esfuerzo peculiar y diferente al que dedica a los demás. Nos sentimos más dignos y elegantes exhibiendo la credencial de la medida personal como patrón autónomo e independiente de nuestro corte para que los defectos se suavicen y las virtudes se acrecienten y radicalicen. El traje a la medida nos va mejor que el de confección, así como una política a nuestra medida nos satisface más que una de patrón universal. En este aspecto, ¡qué duda cabe que el pueblo español es el menos socialista de todos los pueblos del mundo!

Si se observan los problemas infraestructurales con que tropieza nuestro desarrollo, no es difícil hallar en ellos muchas de las fricciones que provoca esta adaptación del traje a la medida al traje de confección. Habituados al sastre, nos resulta el «standard» o ancho o estrecho, o corto o largo, o con las mangas prietas o con los bajos del pantalón achulapados. Es decir, resulta que la mayoría de los teléfonos no funcionan, que no se pensó hace veinte años en la anchura de las calles que necesitaba Madrid en el año 1966, que nuestras estructuras industriales se establecieron en función de una economía sin competencia, que los productos nunca han tenido en cuenta el control de calidad, que... Así, a medida que el desarrollo se produce realmente a escala nacional, las molestias, las irritaciones, las dificultades crecen espantosa y tumultuosamente a escala individual y ya sabemos que toda revolución no es una consecuencia de determinado caudal de ideas, sino la suma de pequeñas irritaciones diarias.

¿Política a la medida, política económica se entiende? ¿La hemos tenido alguna vez? O, por el contrario, ¿política de confección, esa que sirve para todos pero a la que tantas resistencias opone el español como las opone al traje de confección? Esa es la cuestión.

José Antonio REVILLA

COMENZARON LAS SESIONES DE LA ASAMBLEA DE LA UEO

La carne argentina no perturba la estabilidad del Mercado Común

PARIS, 12 (Efe). — La UEO (Unión de Europa Occidental) celebrará su Asamblea anual a partir de esta tarde a las 15 hora española, en el palacio Jena de París. En la sesión inaugural hará uso de la palabra el ministro de Defensa de Italia, Roberto Tremelloni.

También intervendrán en las próximas reuniones los ministros de Asuntos Exteriores de Alemania Federal y de Bélgica.

Schmid: "La unión de los países es indispensable"

PARIS, 12 (Efe).—"La unión de los países de la Europa occidental se indispensable para su prosperidad, pero también para su seguridad. La unión en todos los los planos constituye una necesidad absoluta", declaró hoy en París, en la Asamblea de la Unión de la Europa Occidental, el presidente de la UEO y ministro alemán, Carlo Schmid.

Refiriéndose a problemas de defensa a escala continental, el ministro alemán puso de relieve que se necesitaba un gran esfuerzo que sea propiamente europeo y no limitarse a la yuxtaposición de los esfuerzos nacionales.

Para Carlos Schmid, la Unión Europea Occidental será el primer factor que facilite los contactos con los países del Este, creándose un clima de "detente" y entendimiento que facilitará la solución del problema alemán.

La carne argentina y el MCE

BUENOS AIRES, 12 (Efe).—El secretario de Agricultura, doctor Lorenzo Raggio, y el subsecretario de Relaciones Exteriores, doctor Jorge Mazinghi, entregaron a los representantes de los países miembros del Mercado Común Europeo una nota relacionada con las medidas adoptadas que han producido la exclusión casi absoluta de la carne enfriada de procedencia argentina. Señala la nota que como lo ha expresado Argentina en reiteradas oportunidades, el Gobierno está convencido de que no es la afluencia de carnes argentinas lo que perturba la estabilidad del mercado comunitario. Expresa además que antes esta situación, el Gobierno ha dispuesto que el presidente de la Junta Nacional de Carnes y un grupo de técnicos argentinos entrevisten a las autoridades del Mercado Común Europeo y de los países miembros con el objeto de exponer en detalle "los puntos de vista argentinos y aportar todos los elementos de juicio que puedan ser necesarios para fundamentarlos".

Asistieron al acto los embajadores de Italia y Bélgica, el encargado de Negocios de Francia y los primeros secretarios de las Embajadas de Alemania y Holanda.

INCREMENTO DE LA PRODUCCION ELECTRICA

El crecimiento de la producción española de energía eléctrica, durante el último mes de noviembre, es dos veces y media el crecimiento medio europeo. En noviembre los millones de kilovatios a la hora producidos fueron 3.292, con un incremento del 19 por 100 con respecto a igual mes del año anterior. El incremento medio europeo es de sólo un ocho por ciento.

Según se dice hoy en medios eléctricos la producción de noviembre representa algo más del 83 por 100 que el total producido en 1940. En este año la producción fue de 3.957 millones de kilovatios-hora y la producción de noviembre solamente fue de 3.292 millones de kilovatios-hora. Se calcula que antes de cuatro años, la producción eléctrica española se habrá duplicado, siendo superior a los 60.000 millones de kilovatios-hora; es decir, unas 15 veces más que en 1940.

Exportación de vehículos

Por valor de quince millones de pesetas y como consecuencia de la Exposición de los productos españoles en la Feria de Esmirna, la firma Barreiros ha exportado a Turquía carretillas elevadoras y otros motores. Asimismo, dentro de la campaña de expansión exportadora se han abierto otros mercados, así como aumentaron los pedidos de clientes antiguos durante el año que finaliza. Y en el ámbito africano, la firma antes citada ha iniciado una campaña de exportación con el envío de diez autobuses que recientemente fueron embarcados. Cuenta, por otro lado, como cliente de 1966, Marruecos, país que ha incrementado sus pedidos de carretillas elevadoras y motores.

CAMARA OFICIAL DE INQUILINOS DE MADRID

Se convoca a Junta general ordinaria para el día 18 de los corrientes, a las 11 horas de la mañana en primera convocatoria y a las 11 horas 30 minutos en segunda, en su domicilio social, Jorge Juan, 65, con arreglo al siguiente

ORDEN DEL DIA

1.º Lectura del acta de la Junta anterior y aprobación, en su caso.
2.º Situación económica de la Entidad y aprobación de cuentas.
3.º Presupuesto para el ejercicio del año 1967.
4.º Movimiento de asociados.
5.º Obras realizadas en el local social y compra de mobiliario.
6.º Confirmación de cargos directivos.
7.º Confirmación del personal.
8.º Cancelación de hipoteca.
9.º Compra de terrenos para fomentar la construcción de viviendas.
10.º Manifestaciones del señor Presidente dando cuenta de los acontecimientos más importantes habidos desde la celebración de la última Junta general.
11.º Ruegos y preguntas.

Madrid, 12 de diciembre de 1966. El Presidente, **Alfonso Pérez Moral.**

EMPRESA NACIONAL DE AUTOCAMIONES, S. A.

DIVIDENDO ACTIVO

Desde el día 15 del corriente mes, y por los Bancos de Vizcaya, Español de Crédito e Hispano Americano, en Madrid y Barcelona, e Instituto de Crédito de las Cajas Generales de Ahorro, en Madrid, se pagará a las acciones de esta Sociedad el siguiente dividendo a cuenta de las utilidades del Ejercicio de 1966, según acuerdo adoptado por el Consejo de Administración.

Acciones privilegiadas, serie A, números 1 al 240.000: el 3,5 por 100, contra cupón número 13.

Acciones ordinarias, serie B, números 240.001 al 620.000, y serie C, números 1 al 29.600: el 3,5 por 100, contra cupón número 7.

Los impuestos serán a cargo de los señores accionistas.

Madrid, 9 de diciembre de 1966. **El Consejo de Administración.**

VIAJANTE TECNICO

Para producto relacionado con refrigeración, de GRAN VENTA, y organizar su exportación

— Imprescindible experiencia.
— Vehículo propio.
— Conocimientos técnicos, preferible Perito Industrial.

Escribir con pretensiones, detallando historial, conocimientos y datos personales, a:

I.M.E. S.A.
P.º de La Habana, 144
MADRID-16
SOMOS FABRICANTES
(24.246)

COMPAÑIA ESPAÑOLA DE PETROLEOS, S. A.

(C. E. P. S. A.)

Domicilio social: Avenida de América, núm. 32
MADRID

AUMENTO DE CAPITAL

El Consejo de Administración de esta Compañía, en su reunión del 30 de noviembre último, usando en tiempo y forma de la autorización que le fue conferida por la Junta general ordinaria celebrada el 26 de mayo de 1965, ha acordado aumentar el capital social en 330.134.000 pesetas, mediante la emisión, a la par, de 660.268 acciones ordinarias al portador, de 500 pesetas nominales cada una, con cupón núm. 77 y siguientes y derecho a participar en los beneficios sociales desde 1.º de enero de 1967.

Las referidas 660.268 acciones serán objeto de suscripción preferente reservada a los actuales accionistas, que se abrirá el 1.º de enero próximo, ejercitándose el derecho de suscripción mediante entrega de 5 cupones número 75 de las acciones en circulación por cada una de las nuevas acciones que se suscriban, las cuales se desembolsarán de una sola vez por su valor nominal de 500 pesetas. Los gastos de pólizas serán de cuenta del suscriptor.

La suscripción se cerrará el día 31 de enero próximo, y pasada esta fecha quedará sin efecto el derecho reconocido a los accionistas de la Compañía.

Las suscripciones, con la entrega de los cupones dichos y el importe total correspondiente, se efectuarán en los siguientes Bancos, que librarán el oportuno justificante, a canjear por los títulos definitivos:

En MADRID y BARCELONA:

Banco Central
Banco de Santander
Banco Exterior de España

En el domicilio social de la Compañía está, a disposición de quienes quieran examinarlo, el programa de aumento de capital, redactado por el Consejo de Administración, conforme a las disposiciones legales, y se facilitarán también cuantos detalles complementarios se soliciten.

Madrid, 10 de diciembre de 1966.—**El Presidente del Consejo de Administración.**

BANCO POPULAR ESPAÑOL

AMPLIACION DE CAPITAL

El Consejo de Administración de este Banco, con la oportuna autorización ministerial, ha adoptado el acuerdo de ampliar su capital social en 90 millones de pesetas, mediante la emisión y puesta en circulación de 180.000 acciones de 500 pesetas nominales cada una. Los actuales accionistas podrán suscribir los nuevos títulos a razón de una acción nueva por cada cinco de 500 pesetas de las que posean.

La emisión se efectuará a la par, desembolsándose en el momento de la suscripción la totalidad de su valor nominal.

Las nuevas acciones tendrán los mismos derechos que los Estatutos conceden a las antiguas y participarán de los beneficios correspondientes desde el día 17 de enero de 1967.

Los señores accionistas podrán ejercitar su derecho a suscribir durante los días 15 de diciembre de 1966 al 16 de enero de 1967, mediante la presentación de los extractos de inscripción para su estampillado en cualquiera de nuestras oficinas, así como también en las del Banco de Andalucía, Banco de Salamanca y La Vasconia, Sociedad Anónima.

A los accionistas que deseen ceder la totalidad o parte de sus derechos se les facilitará el correspondiente documento, que podrán negociar en Bolsa. Transcurrido el día 16 de enero de 1967, dicho documento quedará sin valor ni efecto alguno.

Madrid, 28 de noviembre de 1966.—**El Secretario del Consejo de Administración.**

Ayuntamiento de Madrid

EL MUNDO DE LOS DEPORTES

EL REAL MADRID SE MANTIENE INVICTO Y AUMENTA SU VENTAJA

PRIMERA DIVISION

Córdoba-Madrid, 0-1.
At. Madrid-Sevilla, 3-0.
Sabadell-Zaragoza, 3-2.
Valencia-Hércules, 4-0.
Pontevedra-Español, 3-0.
Barcelona-Las Palmas, 2-1.
Elche-Granada, 0-1.
Coruña-At. Bilbao, 1-0.

CLASIFICACION

	J.	G.	E.	P.	F.	C.	P.
MADRID	13	9	4	0	23	10	22+10
Valencia	13	8	2	3	30	13	18+ 4
Español	13	8	2	3	21	13	18+ 6
Barcelona	13	8	1	4	25	11	17+ 3
Atlético de Madrid	13	6	2	5	18	11	14
Zaragoza	13	6	2	5	24	26	14+ 2
Atlético de Bilbao	13	4	5	4	15	15	13+ 1
Granada	13	4	4	5	16	19	12
Elche	13	4	4	5	16	19	12
Pontevedra	13	4	3	6	12	16	11— 3
Sabadell	13	4	3	5	11	17	11— 1
Las Palmas	13	4	2	7	19	22	10— 4
Sevilla	13	4	2	7	16	21	10— 4
Córdoba	13	4	3	6	10	21	9— 3
Hércules	13	4	1	8	11	26	9— 5
Coruña	13	3	2	8	10	17	8— 6

SEGUNDA DIVISION

GRUPO PRIMERO

Real Sociedad, 2; Burgos, 1.
Logroñés, 0; Osasuna, 4.
Oviedo, 3; Calvo Sotelo, 1.
Torrelavega, 0; Gijón, 1.
Valladolid, 1; Celta, 0.
Tenerife, 4; Langreo, 0.
Rayo Vallecano, 3; Santander, 0.
Indauchu, 0; Ferrol, 1.

CLASIFICACION

	J.	G.	E.	P.	F.	C.	P.
REAL GIJON	13	9	2	2	27	12	20 + 8
Rayo Vallecano	13	9	1	3	35	13	19 + 5
Real Sociedad	13	7	3	3	16	13	17 + 3
Ferrol	13	7	2	4	20	7	16 + 4
Santander	13	8	0	5	31	24	16 + 2
Celta	13	6	3	4	18	11	15 + 3
Oviedo	13	7	1	5	31	22	15 + 1
Osasuna	13	5	2	6	21	24	12
Calvo Sotelo	13	4	4	5	15	18	12 — 2
Valladolid	13	5	1	7	17	19	11 — 3
Tenerife	13	4	3	6	14	17	11 — 1
Torrelavega	13	4	2	7	14	24	10 — 2
Indauchu	13	4	2	7	7	19	10 — 4
Langreo	13	3	2	8	12	23	8 — 4
Burgos	13	3	2	8	15	27	8 — 6
Logroñés	13	2	4	7	7	27	8 — 4

GRUPO SEGUNDO

Constancia, 3; Algeciras, 0.
Betis, 2; Mallorca, 1.
Mestalla, 3; Huelva, 1.
Lérida, 0; Levante, 2.
Condal, 0; Castellón, 1.
Europa, 1; Atlético Ceuta, 0.
Murcia, 3; Badalona, 1.
Málaga, 2; Cádiz, 1.

CLASIFICACION

	J.	G.	E.	P.	F.	C.	P.
MALAGA	13	8	3	2	17	9	19 + 5
Levante	13	9	0	4	19	8	18 + 6
Europa	13	7	3	3	13	10	17 + 3
Castellón	13	6	3	4	12	7	15 + 3
Betis	13	7	1	5	19	13	15 + 3
Mallorca	13	6	2	5	17	12	14 + 2
Badalona	13	6	2	5	14	14	14
Murcia	13	6	2	5	14	14	14
Huelva	13	4	4	5	13	14	12 — 2
Cádiz	13	4	4	5	13	14	12
Mestalla	13	5	2	6	19	28	12 — 2
Atlético de Ceuta	13	4	3	6	9	12	11 + 1
Constancia	13	4	2	7	16	19	10 — 4
Lérida	13	3	3	7	8	14	9 — 3
Algeciras	13	2	5	6	8	17	9 — 5
Condal	13	2	3	8	11	20	7 — 7

Sorpresa en Altabix con la victoria del Granada

La décimotercera jornada de la Liga en Primera División nos presenta como novedades más salientes los triunfos del Granada en Altabix y del Madrid en el Arcángel. El éxito de los granadinos constituye la gran sorpresa de la jornada, aunque el resultado no afecta de manera sensible a los protagonistas, que se mantienen en el centro de la tabla. Es importante para los andaluces de cara al futuro, porque su inesperada victoria les libera de toda carga negativa. Para el Madrid su triunfo en Córdoba tiene especial significación, porque no sólo le permite mantenerse como único equipo invicto en la División de Honor, sino que amplía a cuatro puntos su ventaja como líder.

En este capítulo de imprevistos hemos de incluir también la fuerte derrota del Español en Pasarón. El buen momento de juego de los españolistas y la floja temporada que hasta ahora venía realizando el Pontevedra, inclinaba el pronóstico del lado catalán; pero los blanquiazules no pudieron esta vez con el barro del campo pontevedrés ni con la velocidad de los recuperados gallegos.

Otro partido que no ha respondido a las esperanzas depositadas en el favorito ha sido el de Sabadell, donde el Zaragoza contaba con posibilidades de éxito. Los aragoneses llegaron incluso a estar por delante en el marcador en el segundo tiempo; pero un penalty de Yarza, que significó el empate, unido a la voluntad y tesón de los vallesanos, dieron la vuelta a un resultado adverso.

En los restantes partidos, victorias caseras más o menos ajustadas al pronóstico. En el Manzanares el Atlético de Madrid, reforzado con las incorporaciones de Adelardo y Collar, impuso su ley al voluntarioso y remozado Sevilla. En Mestalla, el Valencia evidenció su clase y facilidad rematadora ante un Hércules con entusiasmo y ganar de agradar, pero inferior técnicamente. En el nuevo estadio del Barcelona, los azulgrana rozaron la gran sorpresa al verse obligados a remontar la diferencia de un gol con que se había adelantado el equipo de Las Palmas. Y, finalmente, en Riazor, partido equilibrado, como se preveía, entre equipos de pocos goles, con victoria mínima de los coruñeses.

* * *

En el primer Grupo de la Segunda División hay que destacar, por su trascendencia, el triunfo del líder en Torrelavega. También es interesante la victoria del Ferrol en Bilbao. Y ya en plano más secundario, el éxito del Osasuna frente al colista, en Logroño. El Gijón se afianza en el primer puesto con una renta positiva muy elocuente, y el Rayo sigue a la expectativa, sin desaprovechar las oportunidades que le brindan.

En el Grupo segundo, apretada victoria del Málaga, ahora seriamente amenazado por el Levante, vencedor en Lérida. El encuentro más interesante era el de Sevilla, donde el Betis logró salir airoso en su difícil compromiso con el Mallorca.

M. GIL

TERCERA DIVISION

PRIMER GRUPO
Turista, 3; Alondras, 0.
Corujo, 1; Fabril, 0.
Orense, 6; Brigantium, 0.
Gran Peña, 2; Lugo, 1.
Calvo Sotelo, 2; Bouzas, 1.
Lemos, 1; At. Orense, 0.
Arsenal, 2; Arenteiro, 0.
Compostela, 3; Arosa, 1.

SEGUNDO GRUPO
Santa Marina, 1; Siero, 0.
Camocha, 0; Caudal, 1.
Calzada, 2; Luarca, 0.
Ensidesa, 1; Vetusta, 1.
San Martín, 1; Entrego, 1.
Candás, 3; Laviana, 1.
Pelayo, 0; Avilés, 4.
Turón, 2; Praviano, 1.

TERCER GRUPO
Arenas, 3; Sestao, 0.
Baracaldo, 2; Galdácano, 0.
Rayo, 1; Bilbao Atlético, 1.
Basconia, 4; Santoña, 1.
Laredo, 2; Amorebieta, 0.
Astillero, 2; Barreda, 0.
Villosa, 5; Deusto, 2.
Santurce, 1; Erandio, 0.

CUARTO GRUPO
Alfaro, 2; Tolosa, 0.
Alavés, 2; Eibar, 1.
Chantrea, 3; Calahorra, 1.
Oberena, 3; Real Unión, 2.
Tudelano, 1; Touring, 1.
Motrico, 6; Iruña, 2.
Haro, 4; Mondragón, 0.
Euskalduna - San Sebastián, aplazado.

QUINTO GRUPO
Binéfar, 0; Barbastro, 1.
Teruel, 3; Caspe, 0.
Ejea, 1; Renfe, 1.
Mequinenza, 3; Numancia, 2.
Arenas, 1; Monzón, 0.
Aragón, 2; Calvo Sotelo, 1.
Escatrón, 0; Jacetano, 0.
Huesca, 2; Utebo, 1.

SEXTO Y SEPTIMO GRUPOS
Manresa, 3; Granollers, 2.
Tortosa, 5; Tarrasa, 3.
Gimnástico, 5; Calella, 0.
Figueras, 2; Hospitalet, 1.
Olot, 7; San Andrés, 2.
At. Cataluña, 1; Gerona, 4.
Sans, 2; Balaguer, 1.
Mataró, 0; Reus, 1.
Igualada, 2; Lloret, 0.
Vich, 2; Villanueva, 4.

OCTAVO GRUPO
Mahón, 2; Manacor, 1.
Alayor, 2; Ibiza, 5.
At. Baleares, 3; Poblense, 0.
Palma, 3; At. Ciudadela, 0.
Binisalem, 0; Soledad, 4.
Santa Catalina, 1; Menorca, 4.

NOVENO GRUPO
Paiporta, 1; Gandía, 1.
Acero, 3; Jávea, 0.
Onda, 2; Sueca, 0.
Alcoyano, 2; Torrente, 3.
Burriana, 1; Carcagente, 0.
Olímpico, 1; Onteniente, 2.
At. Levante, 2; Requena, 3.
Benicarló, 2; Saguntino, 1.
Oliva, 0; Buñol, 0.

DECIMO GRUPO
La Roda, 1; Aguilas, 1.
Novelda, 1; Alicante, 0.
Jumilla, 0; Orihuela, 1.
Cartagena, 4; At. Cartagena, 0.
Benidorm, 3; Yeclano, 2.
Ilicitano, 0; Cieza, 0.
Eldense, 4; Imperial, 0.
Rayo, 2; Albacete, 2.

UNDECIMO GRUPO
R. Granada, 0; Malagueño, 1.
At. Algeciras, 0; Marbella, 1.
Iliturgi, 0; Jaén, 1.
Linares, 1; Melilla, 1.
Victoriana, 3; Imperio, 0.
Estepona, 1; Almería, 1.
Adra, 3; Torremolinos, 1.
Linense, 5; Fuengirola, 0.

DUODECIMO GRUPO
Coria, 1; Utrera, 1.
Balón, 3; Rota, 0.
Sevilla At., 5; Riotinto, 1.
Alcalá-Triana, aplazado al 25.
Onubense, 2; Sanluqueño, 1.
Ayamonte, 0; Portuense, 0.
San Roque, 0; Jerez, 1.
Jerez Ind., 1; San Fernando, 1.

DECIMOTERCER GRUPO
Medinense, 1; Europa, 0.
Leonesa, 4; Castilla, 1.
Hullera, 3; Bembibre, 2.
Salamanca, 3; C. Rodrigo, 0.
Juventud, 3; Salmantino, 1.
Ponferradina, 1; Béjar, 1.
Arandina, 2; Júpiter, 1.
Laciana, 8; La Bañeza, 2.

DECIMOCUARTO GRUPO
Bolañego, 3; Askar, 2.
Getafe, 2; Torrijos, 1.
Villarrobledo, 3; Boetticher, 1.
P. Muñoz, 1; Carabanchel, 0.
Femsa, 2; Alcalá, 2.
Madrileño, 3; Tomelloso, 1.
Moscardó, 1; Socuéllamos, 0.
Aranjuez, 2; Conquense, 0.

DECIMOQUINTO GRUPO
Manchego, 4; Talavera, 2.
At. C. Sotelo, 2; Díter-Zafra, 1.
Vilacañas, 1; Mérida Ind., 4.
Segoviana, 1; Plus Ultra, 6.
Olivenza, 3; Santa Bárbara, 1.
Toledo, 0; Badajoz, 2.
Avila, 0; Cacereño, 2.
Plasencia, 3; Quintanar, 2.
Extremadura, 1; Don Benito, 0.

LA QUINIELA PREMIADA

1.ª y 2.ª DIVISION	1.ª
1 Córdoba-R. Madrid	2
2 At. Madrid-Sevilla	1
3 Sabadell-Zaragoza	1
4 Valencia-Hércules	1
5 Pontevedra-Español	1
6 Barcelona-Las Palmas	1
7 Elche-Granada	2
8 Coruña-At. Bilbao	1
9 Logroñés-Osasuna	2
10 Oviedo-Calvo Sotelo	1
11 Torrelavega-Gijón	2
12 Valladolid-Celta	1
13 Betis-Mallorca	1
14 Lérida-Levante	2
RESERVA	
1 R. Sociedad-Burgos	—
2 Málaga-Cádiz	—

LA PROXIMA QUINIELA

1.ª y 2.ª DIVISION	1.ª
1 Granada-Pontevedra	
2 Sevilla-Sabadell	
3 Hércules-Córdoba	
4 Barcelona-Coruña	
5 At. Bilbao-Valencia	
6 Zaragoza-Elche	
7 R. Madrid-At. Madrid	
8 Celta-R. Vallecano	
9 Ferrol-Langreo	
10 Santander-Oviedo	
11 Osasuna-R. Sociedad	
12 Huelva-Betis	
13 Levante-Málaga	
14 Mallorca-Constancia	
RESERVA	
1 Burgos-Torrelavega	
2 Castellón-Murcia	

Ayuntamiento de Madrid

EL MUNDO DE LOS DEPORTES

ATLETICO DE MADRID, 3; SEVILLA, 0

LOS MIMBRES DE OTTO GLORIA

Empezó el Atléntico de Madrid jugando que daba gloria verlo. Había ritmo en el equipo, había orden, y, sobre todo, se notaba la presencia de aquéllos que tanta falta hacían para armonizar el juego del conjunto. «Esto va bien», se repetían los aficionados. Y así, cuando a los once minutos Gárate acertó con la portería de Rodri, el que más y el que menos se frotó las manos de puro gusto, porque era el anuncio de la goleada que podía encajar el Sevilla, equipo que con su 4-2-4 jugaba un fútbol abierto, generoso, valiente, importándole un bledo que el rival se llamara Atlético de Madrid. En esa primera decena de minutos se comprobaba el buen deseo de ambos conjuntos, tanto individual como colectivamente. Hacía frío, pero apenas se notaba, porque la atención estaba puesta en los reaparacidos, en esa pareja extraordinaria formada por Adelardo y Collar, que resumen las esperanzas de los seguidores rojiblancos. Adelardo, todavía gordo, hacía sus jugadas y de una de ellas llegó el gol de Gárate. Collar, como novillero en su fase de aprendizaje, corría, luchaba por el balón y pasaba la pelota como los ángeles, dando goles hechos que no llegaban al fondo de la red porque algún compañero suyo andaba dormido. El Atlético madrieño, tan acostumbrado a sufrir y a dar disgustos, empezaba floriteando con su juego y dando alegrías a sus incondicionales. Buen comienzo, sí señor.

Pero al cuarto de hora la nave rojiblanca empezó a hacer agua por más de un costado, a la vez que surgía un Sevilla pinturero y alegre, que traía en jaque a los medios y defensas del Atlético. En ese momento ya se había resentido Achúcarro de una vieja lesión y había pasado a delantero centro, en tanto que el largirucho Cabral se convertía en defensa central. El cambio se notó en el equipo andaluz, mitad porque Achúcarro se movió mucho por la delantera, siempre con peligro, mitad porque Cabral impuso su ley en la defensa, poniendo el cartelito de «Prohibido pasar sin hablar con el defensa central». Podía pasar el balón, sí; pero el jugador, no. Y allí fue Troya. Allí empezó la guerra, a la que en seguida se sumaron otros jugadores sevillistas, que no es preciso citar y algunos rojiblancos, fundamentalmente Glaría y Jayo, que son de armas tomar. A todo esto, como es natural, el señor Bueno hacía la vista gorda, dando facilidades para que las escaramuzas degeneraran en auténtica batalla.

Fuera por la «leña», fuera por otras causas, lo cierto es que el Atlético bajó completamente en su rendimiento, hasta ser de nuevo el de domingos anteriores, con un fútbol lento, premioso, horizontal e individualista, que daba pena verlo y que auguraba éxito para el Sevilla, que tuvo a su alcance el empate. Durante el tiempo que faltaba para el descanso el equipo andaluz dominó, jugó y atacó con peligro. Si no hizo diana fue porque Glaría está en impresionante forma y él solo se basta para contener a sus rivales. De lo contrario, mal, muy mal, lo pudo haber pasado el conjunto madrileño. Por fortuna, en el descanso debió haber lectura de cartilla y el panorama cambió totalmente, pues desde el primer minuto el Atlético impuso de nuevo su ritmo, con Mendoza como director de orquesta y ya es sabido que cuando Mendoza se decide a jugar no hay marcaje que valga. El moreno delantero centro abrió el compás de su fútbol y se vieron maravillas, algunas de ellas malogradas porque el equipo todavía no está preparado para resistir semejantes emociones. Es un enfermo con el que hay que andar con mucho cuidado, porque cualquier alegría o exceso puede serle fatal.

El caso es que en ese segundo tiempo el fútbol se llamó Mendoza, con la baza fuerte de Glaría y la ayuda sensacional de Urtiaga, que no está dispuesto a perder su plaza en el quipo. Son tres hombres que conocen el oficio y que pueden volver al Atlético a su puesto de honor. Porque, además, al lado de ellos están Collar y Ufarte, y Adelardo y Gárate, citados por parejas, pero ansiosos de revancha y de éxitos individuales. Collar fue el que más me gustó, sin duda, porque es el que tiene más clase y le ha de costar menos tiempo recuperar su forma. Gárate, acertado unas veces y lentro otras, estuvo en la boca del gol con valentía, aguantando las duras entradas de Cabral, que ya es aguantar. Ufarte estuvo mejor que en partidos anteriores, con el inconveniente de no terminar con éxito las jugadas. En cuanto a Adelardo se notó mucho su presencia, ese su trabajo anónimo, en labor ingrata, que es muy difícil apreciar desde las gradas, máxime si el sol molesta y estorba como en el Manzanares, donde más que ver hay que adivinar los bultos para identificar a los jugadores.

Con Mendoza como gran director y con Glaria como apuntador firme de una línea defensiva que no es muy segura, el Atlético jugó mucho en el segundo tiempo, aunque deslavazadamente todavía. En jugadas aisladas, precisamente, llegaron los otros dos goles, que tuvieron a Mendoza como autor. Y pudo haber más, casi hasta media docena en total, que es la diferencia más o menos que hay entre el Atlético de Madrid y el Sevilla. De un Sevilla que luchó sin descanso, que buscó el gol que se ha dado en llamar del honor y que se empleó con excesiva dureza, aunque en ésto también el Atlético correspondiera con la misma moneda. Hubo un momento, en el minuto veinticinco del segundo tiempo, que por exceso de trabajo los masajistas se cambiaron sus clientes. El del Sevilla atendió a Iglesias y el del Atlético a Eloy, sin duda porque les caían más cerca de sus demarcaciones. Iglesias tuvo que retirarse del campo. Y es que hubo «leña», de esa que se da en las mismas barbas del árbitro y que ve todo el mundo menos el colegiado de turno. Porque si la «vio» estaba obligado a expulsar a más de un jugador. Sin contemplaciones. Por eso el público protestó la actuación del señor Bueno.

Al margen de las protestas, a uno le parece buen síntoma haber marcado tres goles al Sevilla, que no dio facilidades. Posiblemente sea el comienzo de la tan cacareada recuperación. Lo veremos mañana, frente al Vojvodina, en partido de la Copa de Europa. Hay buenos mimbres para hacer un equipo y la sombra de las lesiones ha dejado de estar presente en el campo. Sin llegar a la apoteosis, el Atlético jugó un buen partido el domingo. Es un buen síntoma. Ojalá siga la racha y de ahora en adelante el equipo vuelva a ser el de las grandes jornadas de la temporada anterior. Al menos, como señal de confianza ya están en el campo Collar y Adelardo. Y Mendoza...

José María LORENTE

PORMENORES DEL PARTIDO

Encuentro Atlético de Madrid-Sevilla, correspondiente a la decimotercera jornada del Campeonato de Liga de la temporada 1966-67. Se juega en el estadio del Manzanares y da comienzo a las cuatro menos cuarto de la tarde del domingo día 11 de diciembre, dirigido por el colegiado señor Bueno, que inicialmente forma a los equipos con las siguientes alineaciones:

ATLETICO DE MADRID.—Rodri; Jayo, Iglesias, Rivilla; Urtiaga, Glaria; Ufarte, Gárate, Mendoza, Adelardo y Collar.

SEVILLA.—Rodri; Eloy, Costa, Rebellón; Suárez, Achúcarro; Oliveros, Bancalero, Cabral, Lora y Román.

El partido finaliza con la victoria del Atlético de Madrid por 3-0 (1-0 en el primer tiempo), conforme al siguiente movimiento del marcador:

1-0. A los once minutos, Collar saca de banda sobre Adelardo y éste, tras hacer un regate en corto, pasa sobre Gárate, que muy hábilmente remata por bajo junto al poste derecho.

2-0. A los cincuenta y siete minutos, Collar ejecuta un saque de esquina, bombeando el balón sobre puerta, permitiendo a Mendoza rematar de cabeza imparablemente.

3-0. A los ochenta minutos, Urtiga profundiza en la demarcación de interior izquierdo y al llegar a la línea de gol centra retrasado a Gárate, pero éste deja pasar el balón y Mendoza se encuentra en situación inmejorable de disparo; sin embargo, se entretiene y ha de rematar en última instancia con tres defensores en la puerta, a pesar de lo cual logra hacer diana.

Tarde muy fría, a pesar de lucir el sol. El campo estaba en inmejorables condiciones. En el último minuto del partido se enciende la instalación eléctrica. Se jugó con dureza en muchos momentos, lo que motivó interrupciones abundantes y algún que otro lesionado. Uno de éstos fue Achúcarro, que pasó a la delantera. Otro, Iglesias, que estuvo ausente del terreno de juego desde el minuto sesenta hasta el setenta y dos. El público abucheó al árbitro, que tuvo equivocaciones de bulto.

LOS RESTANTES PARTIDOS DE PRIMERA DIVISION

CORUÑA, 1; ATLETICO DE BILBAO, 0

LA CORUÑA. (Mencheta) — Tarde gris y llovizna durante casi todo el encuentro. El choque tuvo dos fases totalmente opuestas ya que en la primera parte el equipo vasco dominó ampliamente. En este período, la delantera bilbaína tuvo dos claras ocasiones de gol; pero en una, Argoitia estrelló el balón en el travesaño, y en la otra, Lavín echó la pelota fuera con Joanet desplazado.

En la segunda fase, el Coruña, con el viento a su favor, se lanzó a una ofensiva continuada. Fruto de este dominio fue el solitario tanto logrado a los catorce minutos, a la salida de un córner, en oportuno cabezazo de Sánchez Lage

Destacaron Argoitia y Arieta II por el Atlético, y Joanet, Suco y Gatell en el Coruña. Magnífico arbitraje de Oliva.

PONTEVEDRA, 3; ESPAÑOL, 0

PONTEVEDRA. (Mencheta.) — El terreno se hallaba embarrado y ofreció bastante dificultad para el desarrollo del juego, pero el Pontevedra, aun con la ausencia de dos titulares, se creció de manera notable y fue superior al Español en todos los aspectos. A los treinta minutos, un centro desde la izquierda permitió el remate de cabeza de José Jorge, que llevó la pelota a la red.

Después del descanso no cambió la tónica. El Pontevedra mantuvo su fuerza y superioridad, mientras el Español no se decidía a arriesgar nada, y aunque buscó el contraataque, sus hombres estuvieron bien vigilados y no pudieron romper la defensa granate. A los veinte minutos, Vallejo envió el balón sobre puerta, y de nuevo José Jorge, de cabeza, lo facturó a la red. El tercero llegó en el minuto treinta y dos: una veloz internada de Fuertes terminó con centro que Plaza cabeceó a las mallas. Arbitró Martínez Benegas, con bastantes errores y muy protestado.

ELCHE, 0; GRANADA, 1

ELCHE. (Mencheta.) — Tres cuartos de entrada en Altabix y tiempo espléndido. En el ambiente local había un clima de confianza que no se rompió ni cuando Lara logró el tanto de su equipo, a los seis minutos de juego. El equipo ilicitano respondió bien. Dominó mucho, casi los noventa minutos, pero falló la fórmula que llegase a abrir la red del debutante meta granadino, Pancho, que estuvo muy bien. Ya no se halló esta fórmula porque no respondió el motor de siempre, Lico, agotado en su trotar incesante, y también porque el Elche cayó en la trampa que supuso el dominio constante, con un apelotonamiento de hombres hasta veinte o veintiuno en el campo andaluz, en un sistema rudimentario si se quiere, pero que le dio buen resultado al Granada. El Elche se destrozó en un constante esfuerzo, poco organizado ciertamente, y para el que no tuvo tampoco la ayuda de la suerte. Arbitró Cardós, bien

SABADELL, 3; ZARAGOZA, 2

SABADELL. (Mencheta.) — El Sabadell pudo haber resuelto el partido en el primer tiempo, con claro dominio a su favor; pero en el descanso el marcador señalaba empate a uno, marcado el local por Vall, a los cuarenta y dos minutos, y el aragonés por Romero en su propia meta.

Canario, a los trece minutos de la segunda parte puso por delante al Zaragoza, a la salida de una falta, para empatar de nuevo Torrens a los veinticuatro, al transformar un penalty hecho a Noya por Yarza. En el minuto veintinueve, Paláu obtuvo el gol del triunfo para el Sabadell. Victoria merecida del cuadro local, que dominó netamente durante toda la primera parte y en la última media hora de la continuación. Lapetra y Marcelino quedaron casi inéditos. Los elementos más significativos fueron Villa, Santos, Violeta, Reija y Yarza. Por el Sabadell, Paláu, Noya, Isidro y Sertucha. Arbitró Gardeazábal, bien.

BARCELONA, 2; LAS PALMAS, 1

BARCELONA. (Mecheta.) — El partido comenzó con presión del Barcelona y los canarios replegados. A los veinte minutos, Muller fue derribado dentro del área, pero no fue señalado el castigo, lo que promovió protestas del público y jugadores. En el momento en que estaba más acosado el equipo canario, Gilberto recogió un rechace de la defensa y cedió la pelota a León, quien se la devolvió, y solo ante Sadurní fusiló el gol.

Al reanudarse el juego tras el descanso el Barcelona persistió en su dominio, mientras el Las Palmas actuaba con bastantes brusquedades. A los doce minutos, un tiro de Muller lo rechazó un defensa hasta las mallas. Fue el empate, y cinco minutos más tarde, Rifé recogió el rechace del larguero a tiro de Montesinos, y obtuvo el tanto de la victoria. Discreto el arbitraje de Lloris.

VALENCIA, 4; HERCULES, 0

VALENCIA. (Mencheta.) — Partido de rivalidad regional, que fue televisado. Los alicantinos fueron los más flojos de cuantos equipos pasaron por Mestalla en la presente temporada. El Valencia se impuso netamente desde el principio, si bien los contraataques visitantes crearon alguna inquietud. A los quince minutos, a la salida de un córner, Ansola remató de cabeza, y el balón se estrelló en el larguero para volver al campo. Recogió Guillot, quien lo envió a las mallas. En el último minuto de este período, y a la salida de otro saque de esquina, Roberto, de buen chut, logró el segundo.

En la continuación, a los siete minutos, Claramunt culminó una jugada de Guillot y obtuvo el tercero. Pasada la media hora, a los treinta y dos, Waldo, de fuerte disparo, estableció el definitivo resultado. Arbitró Sánchez Ríos, que estuvo bien.

Ayuntamiento de Madrid

EL MUNDO DE LOS DEPORTES

CORDOBA, 0; REAL MADRID, 1

EN EL ARCANGEL, ABURRIMIENTO, POCA CALIDAD Y TRIUNFO MADRIDISTA

GROSSO MARCO EL UNICO GOL DEL ENCUENTRO A POCOS SEGUNDOS DEL FINAL

CORDOBA, 11. (Mencheta.)—El partido se ha caracterizado por su poca calidad de juego por ambos conjuntos y defraudó a última hora a los cordobesitas, ya que durante todo el encuentro se mantuvo la expectación, pues por ambos lados dieron motivos a ratos para interesar a los aficionados. Hay que reconocer que el cuadro cordobesista no sacó mucho provecho de las oportunidades que se le presentaron para marcar y que supieron aprovechar los madridistas para obtener lucimiento en algunos intentos, sobre todo un minuto antes de terminar el partido, en que Pachín bombeó un balón y García titubeó, lo que aprovechó Grosso adelantándose, para hacer entrar la pelota en la portería del Córdoba, que estaba desguarnecida. El primer tiempo estuvo más animado, sobre todo por la actuación del nuevo internacional Jara, que fue el que dio una tónica de buen juego al partido, pero después el Madrid parecía conformarse con la igualada y ya Jara no reaccionó. El público se aburrió, aunque seguía la incertidumbre en el marcador. El Real Madrid ha decepcionado totalmente a la afición cordobesista, pues su juego en general ha carecido de la categoría que le corresponde a un líder que sigue imbatido. Siempre estuvo a la defensiva, arriesgando poco y dio señales de poca calidad en su juego.

Por el Madrid destacaron De Felipe y Zoco, que realizaron jugadas muy buenas. Félix Ruiz que bulló mucho y Gento que sobresalía en algunas jugadas, así como Velázquez. Los demás tuvieron una actuación francamente negativa. Del Córdoba, además de Jara, que fue el que más sobresalió, hay que destacar a Simonet y Alfonso, este último con jugadas muy lucidas, así como Costa.

A los treinta y siete minutos de la primera parte, Jara hizo una jugada que resultó peligrosa, pero el meta madridista despejó fácilmente.

A los ocho minutos de la segunda parte continuaba la monotonía en el juego, y tres minutos después el Madrid pareció reaccionar y creó una serie de jugadas peligrosas. Grosso, una de las veces, hizo una entrada brusca y fea, que hizo caer al guardameta García, el cual tuvo que ser asistido. También se registró una jugada de Riera que cortó un avance de Gento.

A los treinta y dos minutos el Madrid tiene ocasión de forzar la meta cordobesista, pero todo en una buena jugada. El sistema defensivo continuó por ambos lados, y cuando faltaba un minuto escaso para terminar el juego, Grosso, aprovechando un fallo de Ricardo Costa, marcó el único gol de la tarde y que dio la victoria a los forasteros.

Alineaciones:

CORDOBA.—García; Simonet, Navarro, Rajaelín; Ricardo Costa, Alfonso; Jara, Juanín, Erviti, Riera y Luis Costa.

REAL MADRID.—Betancort; Calpe, De Felipe, Pachín; Pirri, Zoco; Veloso, Félix Ruiz, Grosso, Velázquez y Gento.

Arbitró el señor Zariquiegui, del Colegio Navarro, que estuvo irregular en su actuación, porque en momentos estuvo acertado y en otros no fue así.

EN VALLECAS, EL RAYO GANO A UN SANTANDER A LA DEFENSIVA

Los montañeses lograron mantener imbatida su meta en el primer tiempo

La visita del Santander, tercer clasificado del grupo, dio lugar a que el domingo se llenara una vez más hasta los topes el campo de Vallecas.

El equipo montañés vino a Madrid con la fama de tener una defensa endeble y una delantera peligrosa y que marcaba tantos con facilidad, pero pese a esto el Santander salió el domingo en Vallecas únicamente a defenderse para mantener el empate, y si bien lo consiguió durante todo el primer tiempo, a poco de iniciado el segundo el Rayo inauguró el marcador, y entonces los montañeses se vieron obligados a abrir sus líneas y lanzarse algo al ataque, sin poder conseguir por ello nada positivo, dado que el Rayo, que jugó un primer tiempo bien flojo, se enmendó mucho en el segundo y no permitió que su puerta fuera batida. Por todo esto la victoria del Rayo por tres tantos a cero es por completo merecida, pues si bien en las filas vallecanas se continúa notando mucho la falta de Iznata, en la segunda mitad los discípulos de Eguiluz se enmendaron y justificaron sus aspiraciones y su clasificación dentro del grupo.

Los tantos que dieron el triunfo al Rayo fueron marcados por Felines, Echezerra y Aparicio, el de este último de un potentísimo y colocado disparo.

Destacaron por el Rayo los medios José Luis y Herrero, así como Felines. En el Santander fueron los mejores Raba y Zamanillo.

Arbitró medianamente el colegiado extremeño Robles, y las alineaciones de los equipos fueron las siguientes:

RAYO.—Mendieta; Flores, Benito, Chufi; José Luis, Herrero; Moya, Echezerra, Aparicio, Iriarte y Felines.

SANTANDER.—Aracama; Zamanillo, Docel II, Chisco; Raba, Alvarez; Antonio, A. Gento, Docal I, Sierra y Jiménez.

M. B.

EL SELECCIONADOR PRESENCIO EL PARTIDO BARCELONA-LAS PALMAS

LE INTERESABA CONOCER LA FORMA DE LOS SELECCIONADOS CANARIOS PARA EL EQUIPO DEL PORVENIR

BARCELONA, 12. (Alfil.)—El seleccionador nacional de fútbol, Domingo Balmanya, ha manifestado que presenció el encuentro Barcelona-Las Palmas, porque le interesaba conocer el estado de forma de los jugadores canarios Tonono, Martín y José Juan, con vistas al partido que jugará la selección nacional de menores de veintitrés años contra el Luxemburgo, en Elche.

Con relación al que disputarán la selección A contra Turquía, correspondiente a la Copa de Europa, dijo que este partido tendrá lugar el primero de febrero, posiblemente en Stambul o Ankara, y que es posible que se dedida a introducir algunos cambios con relación al equipo que batió a Irlanda en Valencia.

EL OVETENSE ALARCIA, TRASPASADO AL ZARAGOZA

OVIEDO, 12. (Mencheta.)—Al finalizar el partido Oviedo-Calvo Sotelo, el directivo del primero señor Estrada manifestó que el portero del titular, Alarcia, había sido traspasado en aquellos momentos al Real Zaragoza.

Al parecer, ya toda la semana se llevaron gestiones entre el presidente del Oviedo, señor Velasco, que estaba en Madrid, con el del Zaragoza, señor Waldo, determinando que Alarcia debía jugar el domingo el último partido en el Carlos Tartiere, frente al Calvo Sotelo.

El jugador salió en el expreso para Zaragoza, a fin de ponerse a las órdenes del señor Daucik.

El Zaragoza abona por este traspaso al Oviedo la cantidad de 2.500.000 pesetas, comprometiéndose el equipo de La Romadera a celebrar un partido en la capital asturiana, a beneficio del titular.

El contrato con Alarcia tiene una duración de tres años. El guardameta percibirá por cada temporada, incluso ésta que está a medio programa, la cantidad de medio millón de pesetas, en concepto de fichaje, más los sueldos, susceptibles de aumento en relación con los partidos que juegue.

La noticia ha producido cierto revuelo entre la afición oviedista, ya que Alarcia, codiciado por muchos equipos de Primera División, es, sin duda, el mejor puntal del equipo que prepara Areitio; incluso no hay que negar que la alta clasificación del Oviedo se debe a las brillantes actuaciones del meta que marcha a Zaragoza.

COPA DE EUROPA

EL VOJVODINA LLEGO AYER A MADRID

MAÑANA SE ENFRENTARA AL ATLETICO DE MADRID EN EL MANZANARES

A las cuatro menos diez de la tarde de ayer llegó al aeropuerto de Barajas, en avión procedente de Belgrado, la expedición del Vojvodina, campeón yugoslavo de fútbol, que mañana miércoles se enfrentará al Atlético de Madrid en partido de vuelta de la Copa de Europa de campeones de Liga.

Forman la expedición 16 jugadores, con el delegado del club, señor Iván Vakrovic, al frente, preparador y numerosos aficionados.

AUTOMOVILISMO

Pairetti, vencedor del Gran Premio Argentino

EL GANADOR DE LA PRUEBA FINALIZO LA ULTIMA ETAPA EN SEPTIMO LUGAR

NECOCHEA (Argentina), 12. (Alfil.)—El primero en llegar a esta ciudad, donde finalizaba la última etapa del XLIV Gran Premio Argentino Automovilista en carretera «Supermóvil» de 1966 ha sido el participante Oscar Cabalen, que lo hizo a las 15,48 horas.

Instantes después llegaba a la meta Eduardo Casa, que ha resultado el ganador de la etapa por tiempo empleado en cubrir la distancia de 696,000. Recorrió dicha distancia, desde Bahía Blanca a esta ciudad, en 3 horas, 41 minutos, 47 segundos y 1/5, a un promedio de 188,289 kilómetros por hora.

En segundo lugar en la etapa quedó Oscar Cabalen, con un tiempo de 3 h., 47 m., 28 s. y 1/5; seguido, en tercer lugar, por Críspulo Villanueva, con 3 h., 48 m., 43 s. y 4/5.

El ganador del Gran Premio ha sido el argentino Carlos A. Pairetti, que finalizó la última etapa en séptimo puesto, empleando en cubrir los 696 kilómetros de la misma en 4 h., 7 m., 5 s., con lo que ha empleado un tiempo total de 27 horas, 13 minutos y 41 segundos para cubrir los 4.187,900 kilómetros de que constaba la prueba.

El segundo en la general ha quedado Oscar Cabalen, con 28 h., 8 m., 23 s. y 1/5; seguido en tercera posición por Ernesto Rodríguez, con 29-00-15.

NOTA DEL CLUB ATLETICO DE MADRID

Al objeto de establecer la situación más conveniente que en la próxima temporada puedan ocupar los señores socios de este Club en el estadio del Manzanares, y con el fin también de que presten el máximo apoyo a nuestros jugadores en el encuentro contra el F. K. Vojvodina, campeón de Yugoslavia, correspondiente a la Copa de Europa, esta Junta directiva ha dispuesto que en dicho partido todos aquellos que posean asientos asignados en el segundo anfiteatro pueden ocupar una localidad en la grada lateral y fondos Norte y Sur, únicamente para este encuentro y mediante el cumplimiento de las siguientes instrucciones:

Primero. Los interesados podrán retirar la localidad, previa presentación del carnet, en el siguiente lugar, fecha y hora:

a) En las taquillas de Barceló, el martes día 13, de seis a nueve de la noche, y el miércoles día 14, de diez a una y media de la mañana.

b) En las taquillas del estadio (fondo Sur), el miércoles día 14, de diez a una y media de la mañana y a partir de las seis de la tarde.

Segundo. Para tener acceso al estadio con las mencionadas localidades será igualmente imprescindible la presentación del carnet de socio al corriente de pago, debiendo entrar por la puerta que se señala en la localidad.

Tercero. No será necesaria la presencia del titular del carnet para retirar la localidad. Cada persona podrá retirar tantas entradas como carnets presente.

Ayuntamiento de Madrid

EL MUNDO DE LOS DEPORTES

EL REUS, SEMIFINALISTA DE LA COPA EUROPEA DE HOCKEY SOBRE PATINES

En partido de vuelta venció nuevament e al CUF de Portugal

REUS, 11. (Alfil.)—El Reus Deportivo se ha clasificado para las semifinales de la Copa de Europa de hockey sobre patines al vencer por 4-0 al CUF, de Portugal, en encuentro de vuelta correspondiente a los cuartos de final. El tanteo global de la eliminatoria ha sido de siete goles a uno a favor del equipo español.

Después de este triunfo el Reus se enfrentará, en semifinales de dicha competición, al Voltrega, actual campeón de Europa.

El encuentro registró una gran afluencia de público, que llenó a rebosar el Pabellón de Deportes del Reus. El choque ha resultado muy emocionante y con alternativas de juego sumamente interesantes, aunque en todo momento el equipo español ha llevado la dirección del partdio. El primer tiempo finalizó con ventaja de los locales por un gol a cero, tanto conseguido por Villalonga, a los tres minutos de juego.

En la continuación, la superioridad del Reus se acentuó, y al minuto de iniciado el segundo tiempo Sabaté, de gran tiro desde lejos, sumaba el segundo gol.

Nuevamente, Villalonga, a los tres minutos, y después, a los doce, obtenía el resultado definitivo con dos magníficos tantos, aunque el primero de ellos fue protestado por el «cinco» portugués.

El partido se desarrolló en medio de extraordinaria deportividad, al margen de la lógica expectación y pasión que emanaba de los graderíos.

A las órdenes del árbitro francés señor Bernadas, que tuvo una impecable actuación, los equipos se alinearon así:

REUS: Santi, García, Rabassa, Villalonga y Sabaté.

Posteriormente actuaron Prat y Boronat.

CUF: Carlos Soares, Mandel, Ferreira, Leonel y José Antonio.

En este equipo actuó también Venancio.

ARITMENDI, VENCEDOR DE LA TRADICIONAL «JEAN BOUIN»

CORCUERA Y MOLINS, UNICOS CORREDORES QUE INQUIETARON UN POCO AL TRIUNFADOR

BARCELONA, 11. (Mencheta.)—Bajo la organización del rotativo deportivo barcelonés «El Mundo Deportivo», se disputó la XLIII edición de la prueba pedestre Gran Premio Jean Bouin, habiendo sido en esta ocasión dedicada única y exclusivamente a atletas españoles. No participaron en la misma las figuras españolas. La prueba se disputó sobre la clásica distancia de 10.000 metros, que separan Esplugas y el salón Víctor Pradera, donde estaba instalada la meta de llegada. A lo largo del recorrido se congregaron, especialmente en los puntos estratégicos, gran número de aficionados, que siguieron con interés el desarrollo de la prueba. Resultó brillante vencedor Francisco Arizmendi, del R. C. D. Español.

Se dio la salida a las 13,10 a los 72 atletas inscritos, formándose un compacto pelotón, encabezado por Arizmendi, Corcuera, Molins, Fernández y Mayoral. A los tres kilómetros de carrera, Arizmendi mantenía su primera posición, seguido a pocos metros de Pro, Corcuera, Molins, Fernández, Faro y Mayoral, que fueron sus más directos rivales.

Al llegar al descenso del paseo de San Juan, enfilando ya el tramo final de la prueba, Arizmendi consiguió mantener su primer lugar sin verse inquietado por Corcuera, que se limitó a conservar este sitio. La lucha se entabló en los últimos metros para el cuarto puesto, en el que el veterano Amorós logró recuperar posiciones y clasificarse en un magnífico quinto puesto, siendo rebasado sólo por el barcelonista Mayoral.

La clasificación en la meta de llegada fue la siguiente:

1. Francisco Arizmendi, R. C. D. Español, 27-16-2/10.
2. Iluminado Corcuera, C. A. Riojano, 27-25-4/10.
3. José Molins, Juventud A. Sabadell, 27-38-4/10.
4. Domingo Mayoral, C. F. Barcelona, 28-04-4/10.
5. Antonio Amorós, R. C. D. Español, 28-10-4/10.
6. José Faro, R. C. D. Español.
7. José Pro, Juventud A. Sabadell.

Hasta 65 atletas clasificados.

Clasificación por equipos:

1. R. C. D. Español, 31 puntos.
2. Juventud A. Sabadell, 72.
3. C. N. Reus, 112.
4. Club Hispamer, 146.

En el transcurso de este matinal atlético se disputaron distintas pruebas, destacando entre ellas la reservada a la categoría de juniors sobre la distancia de 7.000 metros, en la que resultó vencedor Juan Carreras, del C. A. Manresa, que dominó desde el principio, manteniéndose en primera posición, con clara ventaja sobre su inmediato seguidor, Francisco Collado, del C. A. San Sebastián. El tiempo del ganador fue de 21-10, y el del segundo clasificado, 21-19. Se clasificaron 61 atletas.

Por clubs venció Juventud A. Sabadell, con 77 puntos, seguido del C. F. Barcelona, con 90.

Los vencedores de las distintas pruebas, para completar esta matinal fueron los siguientes:

Infantiles 1954, distancia 750 metros: Oriol Santigosa, U. D. Vich, 2-37-2/10.

Infantiles 1953, 850 metros: Jaime Roigm, C. N. Reus, 2-44.

Infantiles 1952, 950 metros: Angel Herrera, C. N. Montjuich, 3-05-6/10.

Debutantes 1950-51, 1.350 metros: José Misser, C. F. Barcelona, 3-52-8.

Debutantes 1948-49, 2.225 metros: Antonio Bohen, Hogares Mundet, 6-42.

Debutantes 1947 y anteriores, 2.800 metros: Miguel Prat, Independiente, 9-9-4/10.

Juveniles, 2.800 metros: Gabriel Lladó, C. N. Reus, 8-34-2/10.

Femeninas, debutantes, 250 metros: Encarnación Gambús, María Auxiliadora, 1-20.

1951-52-53, 550 metros: Pilar Piugdesens, U. N. Vich, 2-31.

1950 y anteriores, 550 metros: Ana María Gibert, C. D. Universitario, 2-26-2/10.

ACCAVALLO CONSERVA SU TITULO MUNDIAL DE LOS MOSCAS

EN BUENOS AIRES VENCIO POR ESCASO MARGEN DE PUNTOS AL MEJICANO ALACRAN TORRES

BUENOS AIRES. (Alfil.)—Horacio Accavallo, púgil argentino de treinta y dos años, ha retenido su título mundial de los moscas, según versión de la Asociación Mundial de Boxeo, al vencer por estrecho margen de puntos al mejicano Alacrán Torres.

El combate ha sido violento a lo largo de los quince asaltos. El campeón ha sangrado profusamente en la segunda mitad de la pelea debido a una herida sufrida en la ceja derecha. Cayó por breves momentos en el sexto asalto a consecuencia de un violento «uppercut» de Torres, pero se repuso inmediata y valientemente.

En los últimos asaltos, su cara era una verdadera máscara sanguinolenta, pero su inteligencia y espíritu de lucha le hicieron superar la difícil situación.

Las tres tarjetas de los jueces dieron el siguiente resultado, todos a favor del campeón: 297 a 294; 298 a 293 y 297 a 294. Sin duda, ha sido la pelea más disputada que ha sostenido el campeón. El aspirante ha perdido, pero con todos los honores, pues en todo momento ha hecho gala de valentía, nobleza, buen boxeo, que le acreditan como uno de los mejores moscas mundiales.

GARCIA ALSINA, DE BARCELONA, CAMPEON NACIONAL DE GIMNASIA POR CLUBS

EN SEGUNDO LUGAR SE CLASIFICO EL PARQUE MOVIL DE MADRID

BARCELONA, 11 (Mencheta).—En el Gimnasio Municipal de Montjuich se disputó la última jornada del X Campeonato de España de gimnasia masculina por clubs con las pruebas de barra fija y ejercicios sobre el suelo.

En el transcurso de la misma la buena actuación de los gimnastas de la Deportiva García Alsina ha permitido a este club superar a sus más directos rivales del Parque Móvil y revalidar con ello su posición de campeones de España.

La clasificación general definitiva ha quedado establecida como sigue:

1, Campeón de España, Deportiva García Alsina (Barcelona), 238,80 puntos.
2, Subcampeón, Club Deportivo Parque Móvil (Madrid), 237,35.
3, San Estanislao de Kostka (A), Madrid, 231,20.
4, Colegio San Miguel (Barcelona), 227,80.
5, Club Gimnasia Vitoria, 223,20.
6, Centro Gimnástico Barcelonés, 217,50.
7, Gimnasio Valencia, 213,15.
8, Gimnasio Municipal de Sabadell, 194,65.
9, Educación y Descanso de Valencia, 194,65.
10, San Estanislao de Kostka «B» (Madrid), 186,50.
11, Club Natación Sevilla, 173,20.
12, Club Educación y Descanso, de Vizcaya, 151,70.

En el capítulo de individuales los mejores gimnastas de cada ejercicio fueron:

Caballo, saltos: A. Rodón y F. Rodón (García Alsina), 9,30 puntos.
Caballo, arcos: Belenguer, Gimnasio Valencia, 9,40.
Anillas: A. Rodón (García Alsina), 9,05.
Paralelas: Ruiz (Vitoria), 9,25.
Barra fija: Belenguer, Gimnasio Valencia, 9,40.
Ejercicios sobre el suelo: Ugarte, Vitoria, 9,35.

Por clubs, las mejores puntuaciones en cada prueba fueron:
Caballo, saltos: Deportiva García Alsina, 43,75.
Caballo, arcos: Club Deportivo Parque Móvil, 34,90.
Anillas: Deportiva García Alsina, 41.
Paralelas: Club Deportivo Parque Móvil, 41,90.
Barra fija: Deportiva García Alsina, 38,70.
Ejercicios sobre el suelo: San Estanislao de Kostka «A», 42,25.

TERMINARON EN MONTEVIDEO LOS CAMPEONATOS MUNDIALES DE PELOTA

QUEDA PENDIENTE DE DECISION EL TITULO DE MANO INDIVIDUAL

MONTEVIDEO, 12. (Alfil.)—Con un gran banquete, en el que se hizo entrega de los trofeos conquistados, fue clausurado anoche el V Campeonato Mundial de Pelota Vasca.

El argentino Juan Labt fue elegido el mejor deportista del torneo.

El Congreso de la Federación Internacional, presidido por don Carmelo Balda, presidente de la Federación, resolvió dar un plazo de noventa días para llegar a una decisión sobre el partido España-Francia de mano individual, y se acordó enviar un informe de los hechos a cada miembro de la Federación para que emitan su voto antes de treinta días.

El Comité de Emergencia del torneo mundial se reunió para estudiar el problema planteado por ese encuentro entre España y Francia, que fue suspendido a raíz de la lesión del español Juan del Val. El árbitro mejicano hizo uso del artículo 29 del reglamento, que autoriza el cambio de jugador en caso de lesión; pero la representación francesa se negó a aceptar tal decisión, y el partido no continuó.

Después de intensas deliberaciones, la Delegación francesa anunció que no podría jugarse ese encuentro debido a que su jugador Mugica está lesionado, y su suplente, enfermo. Por lo tanto, el Comité de Emergencia resolvió pasar acta de los hechos a la Federación Internacional para que ésta pronuncie el fallo definitivo.

En consecuencia, el título de mano individual en frontón corto ha quedado en suspenso hasta que la Federación Internacional decida.

Francia se ha adjudicado el título mundial de pelota a mano en trinquete, ya que su pareja, compuesta por Miguel Etchegoin y Edward Detehcer, ganaron a Pedro Martínez y Domingo Fucci, de Argentina, por 50 tantos a 30.

España se clasificó en segunda posición en dicha competición, tras derrotar a Uruguay por 50 a 35.

En cesta punta, Méjico derrotó a Filipinas por 40 tantos a 21. La pareja mejicana estuvo compuesta por Adrián Zubikarat y José Hamui, mientras que los representantes filipinos fueron Rosauro Salvador y Felipe Razo.

España ocupó también el segundo puesto en cesta punta cuando su pareja, compuesta por José Mirapeix y Leopoldo Castro, derrotaron a los representantes de Estados Unidos por 40 a 17.

Frontón

Pala corta.—Campeón: España.
Mano individual.—A decidirse entre España y Francia.
Mano pareja.—Campeón: España.
Paleta argentina.—Campeón: Méjico.
Paleta española. — Campeón: Francia.
Frontenis goma.—Campeón: Méjico.
Cesta punta.—Campeón: Méjico.

Trinquete

Mano individual. — Campeón: Francia.
Mano pareja. — Campeón: Francia.
Paleta argentina.—Campeón: Argentina.
Paleta española.—Campeón: Uruguay.

Ayuntamiento de Madrid

EL MUNDO DE LOS DEPORTES

AJEDREZ

THAL CONSERVA EL MANDO EN EL TORNEO DE MALLORCA

POMAR FIGURA EN SEGUNDO LUGAR CON UNA PARTIDA APLAZADA

PALMA DE MALLORCA, 11. — Duodécima ronda del II Torneo Internacional de Ajedrez:

Trifunovic, yugoslavo, vence a Wade, inglés.

Robestch, austriaco, y Torán, español, tablas.

Lehmann, alemán, y Pomar, español, aplazada.

O'Kelly, belga, pierde ante Porstich, húngaro.

Thal, ruso, y Yvkou, yugoslavo, tablas.

Menvielle, español, y Medina, español, aplazadas.

Matanovic, yugoslavo, y Pfleger, alemán, aplazada.

Schankovic, ruso, vence a Visier, español.

Resuelta en tablas la partida aplazada ayer, Visier-Matanovic, la clasificación general queda:

Thal, 10,5.
Pomar, 9,5 y una aplazada.
Porstich, 9.
Ivkou, 7,5.
Schankovic, 7.
Matanovic, 6,5, y una menos.
Pfleger, 6, y una aplazada.
O'Kelly y Trifunovic, 5,5.
Lehmann y Menvielle, 4,5 y una aplazada.
Torán, 4,5.
Robastch, 4.
Wade, 3,5.
Visier, 3.
Medina, 2,5 y una aplazada. (Mencheta.)

LUIS FOLLEDO BOXEARA OTRA VEZ EN BARCELONA EL VIERNES

SU RIVAL EN ESTA OCASION SERA BOB COFIE, DE GHANA

BARCELONA, 12. (Alfil.) — Ha despertado gran expectación en Barcelona el anuncio de la nueva actuación del púgil Luis Folledo, después de su magnífica actuación frente al italiano Tomasso Truppi, al que derrotó claramente, forzándole al abandono en el octavo asalto.

El viernes próximo, en el Gran Price barcelonés, Luis Folledo se enfrentará a Bob Cofie, de Ghana, aspirante oficial al título de campeón del peso medio del Imperio británico.

En el semifondo, Antonio Torres, campeón catalán del peso welter, dará la réplica a José Hernández, y anteriormente Bob Allotey, el peso gallo de Ghana, tendrá que oponerse a Flaque, encabezando la reunión el choque entre el nigeriano Tony Tay y el campeón de Cataluña del peso ligero Castuera.

HASTA ENERO NO HABRA BOXEO EN BILBAO

BILBAO, 12. (Alfil.)—Hasta mediados del mes de enero no se dará en Bilbao ninguna velada de boxeo, quedando suspendida, por tanto, la prevista, para el próximo sábado. Ello es debido a la imposibilidad de seguir usando el pabellón grande de la Feria de Muestras, por cuanto que en él se está instalando el Parque Infantil de Navidad.

A partir de mediados de enero habrá varias novedades. Se habla ya de la celebración en Bilbao de dos Campeonatos nacionales: el de los pesos plumas, entre Aisa y Calvo —actual campeón—, y el de los pesados, entre el campeón Mariano Echevarría y el aspirante San José.

Es muy probable que también en dicho mes tenga lugar aquí la reaparición del peso pesado y ex campeón de España Benito Canal, que fue suspendido por la Federación Nacional y se espera sea rehabilitado próximamente.

TORNEOS NACIONALES DE OTROS DEPORTES

LIGA NACIONAL DE BALONCESTO

En Madrid:

Real Madrid, 85; Picadero, 69.

En Tenerife:

Náutico, 53; Estudiantes, 33.

En Hospitalet:

Hospitalet, 42; Juventud, 78.

En Zaragoza:

Helios, 53; Mataró, 55.

En Bilbao:

Aguilas, 64; S. D. Kas, 79.

LIGA NACIONAL DE BALONMANO

En Madrid:

Atlético de Madrid 16; Obras del Puerto, 14.

En Elda:

Pizarro, 15; G. E. Seat, 15.

En Valencia:

Valencia, 13; Granollers, 23.

En San Sebastián:

Salleko, 12; Ademar, 11.

En Sabadell:

Artilene, 13; Altos Hornos, 15.

En Barcelona:

Barcelona, 19; La Salle, 14.

EL KAS NO CORRERA LAS VUELTAS A LEVANTE Y ANDALUCIA

LANGARICA DEDICARA ESPECIAL ATENCION A LA VUELTA Y AL GIRO

BILBAO, 11. (Alfil.)—Dalmacio Langarica, director deportivo del equipo Kas de ciclismo, ha manifestado que la base de su equipo en la próxima temporada será la Vuelta Ciclista a España y el Giro de Italia.

«A mi equipo, como equipo de marca, le interesa mover a sus hombres a fin de cumplir sus objetivos publicitarios, aunque sin menospreciar las que en su día puedan ser exigencias de Gabriel Saura, seleccionador nacional, con vistas al Tour de Francia.»

El equipo de Vitoria no participará en las Vueltas a Levante y Andalucía. «De esta manera —añadió Langarica— mi equipo no estará cansado y podrá afrontar la Vuelta a Francia convenientemente».

Triunfo de Gamoudi en Marsella

MARSELLA. (Alfil.) — El subcampeón olímpico Mohamed Gemoudi, de Túnez, se ha adjudicado la Memorial Jean Bouin, de campo a través, derrotando al sprint en la última recta al británico Johnston.

La clasificación ha sido ésta:

1. Mohamed Gamoudi (Túnez). Cubrió los siete kilómetros en 20 minutos, 59 segundos 8/10.
2. Johnston (Inglaterra), 21-01,0.
3. Hyachi (Túnez), 21-04,6.
4. Khamassi (Túnez), 21-12,0.
5. Hanachi (Túnez), 21-13,0.
5. Tulloh (Inglaterra), 21-15,0.

Ghazi ganó el cross de Rabat

CASABLANCA, 11. (Alfil.)—El Ghazi, vencedor del Gran Premio de las Naciones, se ha adjudicado el cross de la Federación disputado en Rabat, sobre un recorrido de siete kilómetros en el circuito de L'Agdal, distancia que cubrió en 25 minutos, 49 segundos y 7/10.

A continuación se clasificaron:

2. Chacout (Rabat), 26-4.
3. Lahcen Benhoucine (Rabat), mismo tiempo.

Irusta, vencedor del Memorial Mendijur de ciclocross

SAN SEBASTIAN, 11. (Mencheta.)—En Villarreal de Urrechua se ha disputado la prueba de ciclocross II Memorial Mendijur, sobre 18,200 kilómetros, con diez vueltas a un circuito.

La clasificación fue la siguiente:

1. Alfredo Irusta, 1 hora, 4 minutos, 17 segundos.
2. Santos Ruiz, 1-4-26.
3. Martínez, 1-5-05.
4. Iturriaga, 1-5-10.
5. Nava, 1-5-37.
6. Peñagaricano, 1-7-32.
7. González, 1-8-23.

La carrera era valedera para el Campeonato de Guipúzcoa, título que se lo adjudicó Peñagaricano.

La Challenge Nacional sigue siendo para el madrileño Martínez, con 46 puntos.

MAL ESTADO DE LAS PISTAS Y ACCIDENTE MORTAL EN NAVACERRADA

POR TRATAR DE RECUPERAR UN GUANTE, UN ESTUDIANTE MADRILEÑO SE PRECIPITO POR LA PISTA, ESTRELLANDOSE CONTRA LAS ROCAS

El programa de pruebas de esquí para la jornada dominguera se ha visto aplazado con motivo del estado de las pistas, que ha obligado a los organizadores a tomar tal decisión por el peligro que podía suponer su estado para los participantes.

Incluía este programa tres pruebas de categoría social: Club Alpino Español, Real Sociedad de Alpinismo Peñalara y Club Alpino Guadarrama, quienes a la vista de la gran cantidad de nieve existente en el Puerto de Navacerrada habían preferido realizar sus propios Campeonatos en lugar de dejarlo para finales de temporada.

Efectivamente, el estado de las pistas, incluso en sus vertientes del Sur, presentaba una capa de hielo que hacía peligrosa la estabilidad de un esquiador, aun avezado.

Sin embargo, ni estas medidas tomadas por deportistas, federativos y expertos, como los árbitros de esquí, ni siquiera la señalización existente de «Pistas muy peligrosas», han evitado que se produjeran bastantes accidentes, algunos lamentablemente mortales.

Lorenzo Martínez Cano, estudiante madrileño de diecisiete años de edad, ha sido la víctima de este accidente mortal. La captura de un guante caído le ha precipitado por la pista de La Barranca, estrellándose contra las rocas que existen al finalizar la citada zona.

El R. P. Isaac, dominico, que se encontraba en la zona del accidente, sólo pudo llegar a tiempo para darle los auxilios espirituales al infortunado esquiador.

Creemos sinceramente que el problema de los madrileños que se desplazan a la Sierra cada domingo se sale de las medidas que deportivamente pueda tomar la Federación Regional para que sea atajado por las autoridades de la región.

Ni los indicadores, ni la Patrulla de Esquí, ni siquiera los mejores intencionados que brindan su consejo al inexperto, pueden poner freno a este peligro que cada domingo se cierne sobre las heladas pistas de Navacerrada.

ESTADIO DEL MANZANARES

Miércoles día 14 de diciembre de 1966, a las 8,30 de la noche

COPA DE CLUBS CAMPEONES EUROPEOS

OCTAVOS DE FINAL

F. K. VOJVODINA - CLUB ATLETICO DE MADRID

(Campeón de Yugoslavia) **(Campeón de España)**

VENTA DE TODA CLASE DE LOCALIDADES.—En las taquillas de la calle Barceló y en el domicilio social de la Peña Atlética Vallecana, calle Peña Prieta, 25: Hoy, MARTES 13, de SEIS a NUEVE de la tarde. Mañana, MIERCOLES 14, de DIEZ a UNA Y MEDIA DE LA MAÑANA.

En las taquillas del Estadio Manzanares, mañana, MIERCOLES 14, a partir de las SEIS de la tarde.

Con objeto de salvar las incidencias que pudieran producirse, los cobradores se encontrarán en las taquillas del Estadio Manzanares (Fondo Sur), **exclusivamente, mañana MIERCOLES, día 14, de ONCE a UNA Y MEDIA de la mañana**, en cuyo lugar, los señores socios podrán retirar el recibo (anual o mensual) necesario para presenciar el partido.

Los señores portadores de **pases expedidos por organismos federativos y oficiales** utilizarán la puerta núm. 69.

La puerta núm. 8, de entrada para el **personal de servicio**, se cerrará a las 18,30 horas.

ARTHUR ASHE, EN EL TORNEO DE TENIS DE ADELAIDA

LA SEGUNDA RAQUETA NORTEAMERICANA PERDIO ANTE EL AUSTRALIANO RUFFELS EN CUATRO SETS

ADELAIDA (Australia), 12. (Alfil.)—Han continuado los partidos de los Campeonatos internacionales de tenis de Australia del Sur, con los siguientes resultados:

Simples masculinos:

Fred Stolle (Australia) vence a Jim McManus (Estados Unidos) por 6-4, 6-0 y 6-3.

Roy Emerson (Australia) vence a Mark Cox (Gran Bretaña) por 6-4, 6-3 y 6-0.

John Newcombe (Australia) vence a Claude de Gronkel (Bélgica) por 6-4, 6-3, 4-6 y 6-1.

Owen Davidson (Australia) vence a Cliff Richey (Estados Unidos) por 6-2, 8-6 y 6-3.

Graham Stiwell (Gran Bretaña) vence a Barry Phillips-Moore (Australia) por 4-6, 9-7, 6-1 y 6-3.

Ray Ruffels (Australia) vence a Arthur Ashe (Estados Unidos) por 6-0, 10-8, 3-6 y 6-4.

Charles Pasarell (Estados Unidos) vence a Bill Bowrey (Australia) por 6-3, 3-6, 7-2 y 6-1.

Nony Roche (Australia) vence a Allen Fox (Estados Unidos) por 10-8, 6-1 y 6-2.

Simples femeninos:

Françoise Durr (Francia) vence a Kerry Harris (Australia) por 6-1 y 6-4.

Nancy Richey (Estados Unidos) vence a Avecaiglana (Australia) por 6-1 y 6-0.

Rosemary Casals (Estados Unidos) vence a Jean O'Neill (Australia) por 6-1, 1-6 y 6-4.

Ray Toyne (Australia) vence a Betty Stove (Holanda) por 0-6, 6-2 y 7-5.

Dobles masculinos:

Owen Davisson y Bill Bowrey (Australia) vencen a Lance Lumsden y Richard Russell (Jamaica) por 15-13, 4-6, 6-3 y 6-4.

Simples masculinos:

Ken Andersen (Suecia) vence a Peter McCumstic (Australia) por 6-2 y 6-1

Ayuntamiento de Madrid

Mastroianni afirma que el personaje que encarna en "Divorcio a la italiana" es el mejor de todos los que creó

Con motivo del triunfo de «Divorcio a la italiana» cayó sobre Mastroianni un aluvión de preguntas periodísticas. Le preguntaron sobre su vida artística, sobre la íntima..., en fin, sobre un montón de cosas. Pero un informador, sagaz y certero, le pidió opinión respecto al personaje que encarnaba en la famosa película. Mastroianni, sin titubeos, sin ambages, dio esta respuesta: «El papel del barón siciliano de «Divorcio a la italiana» es el mejor de todos cuantos he representado.»

Ante afirmación tan rotunda, nosotros podemos añadir únicamente que el juicio del célebre

actor coincide con el de crítica y público.

«Divorcio a la italiana», el éxito de los éxitos cinematográficos, la presentará Rey Soria Film próximamente en cuatro lujosos locales.

CIRCO PRICE

DICIEMBRE 15 JUEVES

INAUGURACION OFICIAL DE LA GRAN TEMPORADA INTERNACIONAL DE CIRCO 1966-67

Con la presentación del fabuloso programa

EL CIRCO DE LAS NAVIDADES

Con la ACTUACION por VEZ PRIMERA EN MADRID de

«KORINGA»

«LA DIOSA DE LA SELVA» Y SU COLECCION DE

COCODRILOS CAIMANES y SERPIENTES

"EL CANGURO BOXEADOR"
"LOS PERRITOS INDIANOS"
"LOS CHIMPANCES COMEDIANTES"

LOS 7 ELECKY DE BULGARIA

"TRAPECISTAS ALEMANES"
"CLOWNS INGLESES FOSSETT"

LOS FAMOSOS PAYASOS HERMANOS MENDEZ

...Y MUCHAS CURIOSAS NOVEDADES

Horario funciones: 10,45 TARDE Y 10,30 NOCHE
JUEVES, SABADOS Y FESTIVOS, 4 TARDE

NIÑOS

VUESTRAS GALAS INFANTILES, CON PRECIOS REDUCIDOS Y SORTEO DE JUGUETES TODOS LOS JUEVES Y SABADOS, A LAS 4 DE LA TARDE

LOCALIDADES A LA VENTA EN LAS TAQUILLAS DE PRICE, SIN AUMENTO. RESERVAS, TELEFONO 231 46 07

CONCURSO INFANTIL

PREMIO DOS MIL PESETAS

Dos asociados arrieros van a Totana con dos burros cargados con 96 gallinas y tres pellejos de aceite, de 3-5 y 8 arrobas. Sólo el de 8 arrobas va lleno. Discutieron por cuestiones políticas. Uno pretendía presentarse a concejal; como el otro le dijera que era «algo bruto» para ese cargo, formaron tal «follón», que en el acto disolvieron la sociedad. 48 gallinas y un burro por persona, pero, ¿y el aceite?, ¿qué hicieron para tocar cada uno a 8 arrobas de pellejo y cuatro de aceite, no disponiendo de medidas? ¡Animo, nenes! Meterle el acelerador a la chimenea, y en plaza de Canalejas (paso peatones) espera Sombrerería PADILLA CRESPO los boletos. Este concurso se cierra el 31 de diciembre. Si aciertan varios, será sorteado, y el agraciado lo mencionará el diario «Madrid» el 3 de enero, para que cobre el premio en plaza Canalejas. Si es de provincias, se le enviará por giro postal.

¡¡EL MUNDO ENTERO LA HA PROCLAMADO LA MEJOR DE TODAS LAS PELICULAS!!

"DIVORCIO A LA ITALIANA"

MARCELLO MASTROIANNI, DANIELA ROCA
STEFANIA SANDRELLI
Director: PIETRO GERMI

He aquí algunos de los premios obtenidos:

1.º HOLLYWOOD
Oscar al mejor argumento y decorados

2.º FESTIVAL DE CANNES
Premio de la mejor comedia

3.º ROMA
Premio Prensa Extranjera
Nuez de Oro a Stefania Sandrelli
Cinta de Plata a Pietro Germi
Nastri D'Argento al mejor argumento
Nastri D'Argento a la mejor escenografía
Nastri D'Argento al mejor actor: Marcello Mastroianni

4.º FESTIVAL DE LUCARNO
Premio a la mejor película

5.º FESTIVAL DE ACAPULCO
Premio a la mejor dirección

6.º PARIS
Premio Victoire (concedido por la crítica francesa)

¡ABAJO EL PESIMISMO!

Si es usted pesimista, lo lamentamos de veras, porque, sin duda, no puede disfrutar de la vida y todos sus encantos. Para corregir ese mal le brindamos un consejo que puede usted seguir, así como también todos los que tengan alguna contrariedad, algún disgusto o simplemente estén de mal humor.

Vean, vean todos «Las hijas de Helena», la película que garantiza hora y media de risa y es receta infalible contra cualquier dolor.

La fórmula de este analgésico es definitiva: Isabel Garcés, Antonio Ozores, José Luis López Vázquez, Laura Valenzuela, Manolo Gómez Bur, Soledad Miranda, María Mahor y Roberto Rey, todos muy bien combinados y dirigidos por Mariano Ozores, en un asunto con gracia, dinamismo y fantasía.

Si utilizan nuestra receta la depresión quedará curada sin tomar pastillas ni comprimidos. Sólo tendrán que abrir mucho los ojos y los oídos, cómodamente sentados en una butaca, para pasarlo en grande.

Exclusivas Floralva lanzará a las pantallas próximamente esta graciosísima película en eastmancolor que reúne todas las vitaminas de la risa, más sana y optimista.

SECCION DE ANUNCIOS TELEGRAFICOS

TARIFA: 1,50 PESETAS CADA PALABRA

AUTOMOVILES

ESCUELA España Alfonso XII 58 2276244.

CALLAO tiene Simca 1.000 Preciados 23 2224462.

CALLAO tiene Simca 1.000 Duque de Sesto, 3.

CALLAO tiene Simca 1.000 Nueva sucursal: Islas Filipinas 6

CONSULTAS

CLINICA especializada Doctor Hernández Duque Alba 10 Enfermedades venéreas Análisis 2653446 (75).

CLINICA doctor Ferrero Fuencarral, 6. Enfermedades venéreas (44)

CLINICA Fuencarral 19 Enfermedades venéreas. Dirección facultativa: Doctor Vázquez Vicente (colegiado 5.015). Fuencarral, 88 (40).

GESTORIA

PASAPORTES, carnets. Rápidamente. Díaz-Arias. Montera, 26; Covarrubias, 28.

HIPOTECAS

CAPITALISTAS. Colocar vuestro dinero en hipotecas. Buen interés. Exclusivas Arellano. Montera. 10-12 2312778.

HIPOTECAS 24 horas. Merino. Padilla, 58. Mar-

MUEBLES

CAMAS metálicas, colchones gomespuma, descanso perfecto. Fábrica. Bravo Murillo, 52 Luca Tena, 2

PISOS

VENTAS

POPULARES: Magníficos pisos populares, Madrid, kilómetro 13 carretera Madrid-Toledo. Todo estrenar; 3, 4 habitaciones, servicios, terrazas. Nueva Urbanización. Precio total, 199.000 pesetas. Facilidades. Excelentes comunicaciones. Información y admisión de solicitudes: Urbanizadora Béjar, S. A. Jacometrezo, 4.

ALICANTE: A un km. de la playa, magníficos pisos populares. Urbanización Pla del Bon Repos (lo más alto de Alicante). Todo exterior; 3, 4 habitaciones, servicios, terrazas. Precio total, 199.000 pesetas. Excelentes comunicaciones. Información y admisión de solicitudes: Urbanizadora Béjar, S. A. Jacometretro, 4. Madrid 13. Teléfono 2321143. En Alicante, en la propia Urbanización (bloque VII). Teléfono 233974.

TRASPASOS

DOÑA Elisa Ribaya ha cedido la pensión sita en Fuentes, 3, segundo, a

Ayuntamiento de Madrid

Título: «Cuando tú no estás.» — **Producción:** Epoca Films y Benito Perojo, Madrid, 1966.—**Director:** Mario Camus. — **Guión:** Leonardo Martín, Juan Cobos, Miguel Rubio y Mario Camus. — **Decorados:** Antonio Cortés. — **Fotografía:** Juan Julio Baena. — **Música:** Manuel Alejandro.—**Montaje:** Antonio Ramírez. — **Procedimiento color:** «Eastmancolor».—**Intérpretes:** Raphael, María José Alfonso, Ricardo Lucía Margaret B. Peter, José Martín, Carlos Otero, Conchita Gómez Conde y Montserrat Julio.—**Cine de estreno.**—Palacio de la Música.

«Cuando tú no estás»

UNA CANCION, HECHA COMEDIA DRAMATICA

Por Luis GOMEZ-MESA

Ya se sabe: toda figura que alcanzó la popularidad —sucedánea de la celebridad—, sea como cantante o bailarín, como deportista —en cualquiera de sus manifestaciones— o como torero —exclusividad de nuestro país y de los de la América de habla española que tienen entre sus espectáculos preferidos «la fiesta brava»— es atraída y traída en seguida al cine. Se le contrata cuando está en pleno triunfo, como si se temiese que pase pronto. Y, a veces, ciertamente es así: un éxito fugaz.

Las películas hechas exclusivamente para el lucimiento de una de esas figuras han de luchar con las limitaciones que impone las cualidades de su protagonista. No se le va a pedir que pruebe suerte en distintos empeños. Interesa admitirle en lo suyo, extendido a los ámbitos fílmicos.

Y depende de la habilidad, o si quiere emplear otra expresión superior, de la destreza de los guionistas, que esta parte básica suscite la atención del público y logre convencerle de que la trama es verdadera, aunque no lo sea.

* * *

Si no en todos sus lances, en algunos —como la arriesgada empresa de alquilar un teatro para ofrecer un programa con su actuación única, que en la realidad fue el de la Zarzuela— la película está inspirada en sucedidos auténticos de la biografía breve, pero intensa, de Raphael. Su episodio primordial —que le da título— se ajusta al significado de las canciones más aplaudidas —sentimentales, románticas— de su repertorio. Y se cumple su frase en una interviú: «Cada canción es como una comedia que dura tres minutos.»

La película es, en efecto, una comedia, pero dramática, su duración es normal —aproximadamente, hora y media— y en su transcurso, Raphael, sin prodigarse demasiado —decisión prudente—, entona con su grata voz y en su estilo personalísimo muy moderno, variadas melodías.

El personaje que incorpora se llama como él, Raphael —¿acaso para que se acepte, más como cierto que como imaginario el triste episodio principal del argumento?— y sin ser el mismo, al ser de su misma profesión, lo «vive» con naturalidad. Un trabajo interpretativo sobrio, de exactas matizaciones, que corresponde a una afirmación que repite mucho —en estrevistas periodísticas—, con acento sincero, sin miedo a que se le llame petulante: «Soy actor... por encima de todo.»

Cuantos descuellan y conquistan el éxito en actividades públicas, se dediquen o no al arte interpretativo, son actores. Hoy, en estos tiempos de predominio —excesivo— de la propaganda es imprescindible. Y se empieza al exagerar la propia personalidad o al crearse una con esa finalidad. Unos, los que consolidan el triunfo, son buenos actores. Y otros, los de popularidad efímera y los que fracasan, son malos actores.

Muy en su papel, Raphael, se asignaron los demás a excelentes artistas: María José Alfonso, Margaret B. Peter —Laura, la figura romántica de la película—, Conchita Gómez Conde, Montserrat Julio, Ricardo Lucía, José Martín y Carlos Otero. Un cuadro interpretativo, ejemplarmente conjuntado: cada uno entendió de modo perfecto su personaje.

* * *

Es de agradecer la importancia que se conced en la película a la Prensa. Pero, ¿están seguros los guionistas que esa periodista, que escribe en las revistas de mayor difusión y más prestigiosas del país —que es el nuestro, España—, que lanza publicitariamente con sus artículos al novel cantante— presentado en una emisión de radio para amas de casa— refleja un personaje real?

* * *

Mario Camus, qu eha demostrado ser un director cinematográfico de calidad reafirma en esta película —comercial, pero artística y viceversa— esa categoría.

Magnífica, extraordinaria, como la de los mejores films extranjeros, la fotografía en color de Juan Julio Baena.

* * *

Raphael asistió a la sesión de la noche. Grupos de chiquillas que mezclan aplausos y chillidos histéricos. Espectáculo merecedor de ser captado —y pormenorizado— en sus diversos aspectos, en una película muy moderna. El tema, aparentemente trivial y divertido, es sustancioso. De realizarse esa película tiene que acometerse no a medias, sino por completo.

EL TEATRO, POR EL ANCHO MUNDO

Por Juan Emilio ARAGONES

CADA vez está uno más convencido de lo saludable que puede ser en ocasiones una mirada al exterior para observar cómo anda la dramaturgia por ahí fuera. Y aun con todas sus limitaciones —que soy el primero en reconocer—, de algo servirá al efecto el ventanuco abierto, que pretende ser esta sección.

Como sin duda recuerdan todos los aficionados a la escena, se halla en período de elaboración —tras la previa consulta pública— una ley de protección al teatro español, tan maltrecho y de capa caída últimamente. Y no ha faltado quien atribuya tal decaimiento a los perniciosos efectos de muchos años de política cultural mediatizada por fórmulas autoritarias y paternalistas. Es decir, por la existencia de la denostada censura, tan garbosamente defendida por Jaime Campmany en una de las «Pajaritas», después de su fallecimiento —del de la censura— debido a causas naturales.

Italia goza, desde que finalizó la guerra mundial número dos, de amplia libertad expresiva. Allí estrenan autores comunistas y católicos, liberales y socialistas, demócratacristianos y acaso también misinos. Consecuentemente, su teatro debería atravesar una etapa de progresiva vitalidad. Pues bien, nada de eso. Los mejores dramaturgos contemporáneos italianos estrenaron sus obras durante el mandato de Mussolini, con Pirandello y Ugo Betti a la cabeza. Veamos qué ocurre ahora, sin mordazas políticas ni morales.

DECADENCIA DEL TEATRO ITALIANO

Desde el final del régimen fascista hasta hoy, las actividades teatrales en Italia han registrado una progresiva decadencia. Y no en el lógico marasmo que siguió a la conflagración, sino después, cuando ya italia había cumplido raudamente su proceso de democratización. Y esto no es una opinión personal, sino realidad que cuenta con el argumento incontestable de los números: en 1951, por ejemplo, se vendieron seis millones y medio de entradas teatrales; en 1958, la cifra total de ventas de localidades fue inferior a los cuatro millones, y en 1963 —última estadística obtenida—, solamente 2.583.018 entradas. También el número de representaciones ha descendido en proporción muy similar: de 39.225 espectáculos en 1951, a los 15.676 representados en 1963.

Las causas de tal crisis han promovido encontradas opiniones, hasta llegar al unánime reconocimiento de que el motivo principal estriba en la carencia legislativa y en la falta de un ordenamiento moderno que asegure al teatro bases sólidas para su desarrollo. En consecuencia, los medios culturales del país aseguran con gran interés la aprobación de la ley que el ministerio del Turismo y del Espectáculo han compilado y remitido a diversos ministerios interesados para que anoten las rectificaciones de su competencia antes de la redacción del texto definitivo, a someter al examen del Parlamento.

Es curioso observar la coincidencia existente en los puntos esenciales de este proyecto de ley del teatro en Italia y el esquema de la ley de protección al teatro sometida aquí a consulta pública el pasado verano: Revitalización del mercado teatral en las zonas periféricas; incremento y readaptación de las sedes teatrales; creación de nuevas escuelas dramáticas; desarrollo de la actividad de investigación y ensayo; incremento de la dramaturgia nacional, y consolidación del apoyo financiero a los teatros estatales y a los de iniciativa privada.

ANTICIPACIONES DEL SURREALISMO

La obra «Los pelícanos», de Raymond Radiguet, que murió en 1923, a los veinte años, ha sido estrenada en Darmstadt (Alemania). Radiguet perteneció en París al movimiento surrealista. Cuando tantos presuntos innovadores de hoy beben descaradamente en la fértil invención de un Apollinaire o de un André Breton, nada tiene de sorprendente que los críticos alemanes hayan encontrado en «Los pelícanos», de Radiguet, visibles anticipaciones a las fórmulas del «teatro del absurdo», con objetos participantes en la acción, cadáveres metidos en maletas, ejercicios de natación en la mesa de billar, etc.

«EL ARCHIVO», ANTIDRAMA POLACO

La revista barcelonesa «Yorick» publica en cada uno de sus números, en separata, el texto íntegro de una obra. La pieza seleccionada en el pasado mes de noviembre es original del autor polaco Tadeusz Rózewicz, en traducción al español de Sergio Pitol y Zofia Szieyen. Se titula «El archivo» y es un estudio que la misma revista incluye sobre «El teatro polaco contemporáneo», Edward Csato escribe de la obra de Rózewicz que «por su estructura rompe con la tradición habitual y pretende incorporar el llamado antidrama». Y añade que el protagonista de «El archivo» permanece todo el tiempo acostado. «Creo, sin embargo —apostilla el comentarista—, que en la época de la escasez de viviendas, un simple lecho puede ser suficientemente romántico para un representante de una generación reñida con el mundo, que intenta comprenderlo y encontrar en él su lugar».

Aunque con mayor lentitud de la deseable, el teatro de hoy en los países del Este va siéndonos conocido.

EXCELENTISIMO AYUNTAMIENTO DE SANTANDER

SUBASTA

OBJETO DEL CONTRATO.—Obras de construcción de una iglesia en Cueto, Barrio de Bellavista, en sustitución de la actual Capilla Municipal.

TIPO DE LICITACION.—1.601.946,95 pesetas.

PLAZO.—Hasta las doce de la mañana del día 31 del presente mes.

LUGAR DE PRESENTACION DE PROPOSICIONES.—Oficialía Mayor (Oficiales Letrados).

CELEBRACION DE LA SUBASTA.—El día 2 de enero de 1967, a las doce.

DIARIOS OFICIALES EN QUE FIGURAN LAS CIRCUNSTANCIAS DETALLADAS.—Boletines Oficiales del Estado y de la Provincia de los días 7 y 5 de diciembre, respectivamente.

Lo que se hace público para general conocimiento.

Santander, 10 de diciembre de 1966.—El Alcalde (firmado), **Manuel G.-Mesones y Díaz.**

Ayuntamiento de Madrid

DESPEDIDA DE LA ORQUESTA DE CAMARA BERLINESA QUE DIRIGE HANS VON BENDA

El segundo concierto de la Orquesta de Cámara de Berlín, dado en la Zarzuela el domingo, no sólo ha constituido un gran éxito, sino que puede apuntarse entre los más calurosos de nuestra vida musical. La acústica del teatro de la calle de Jovellanos, lejos de lo perfecto, permite, sin embargo, una mayor claridad de audición, tanto para el público como para los propios intérpretes. Así, el conjunto que dirige Hans von Benda pudo lucir a máxima altura.

En un «Preludio y fuga», Wilhelm Friedmann Bach se nos mostró muy heredero de la técnica y el estilo de su padre —no en vano se trata del hijo mayor, pues los menores tuvieron mucho menos respeto por los principios de Juan Sebastián—. La nitidez de la línea y, al mismo tiempo, la servidumbre al «todo» dinámico que constituye una «fuga» artística tuvieron en los músicos berlineses familiares traductores.

Del gran conjunto de páginas compuestas por Haendel para un festival acuático celebrado en el Támesis el año 1717 suelen hacerse versiones fragmentadas y sólo en discos se incluye la colección entera que alcanza los tres cuartos de hora de duración. Como siempre en Haendel, el barroco se muestra ligero, luminoso y sin esa trascendencia con que lo entendió su contemporáneo, Juan Sebastián Bach. Si la lección de Italia fue para el cantor de Santo Tomás punto de partida e incluso —en no pocas ocasiones— materia primera para su trabajo, en Jorge Federico la asimilación es más de fuera a adentro. Para uno, lo italiano fue raíz —una de las raíces de su creación—; para otro, luz que iluminó unos arcos mucho más melódicos que arquitectónicos. Por otra parte, el sentido teatral es en Haendel factor permanente y no deja de existir en esta música «al servicio de». Hans von Benda entiende la «Obertura» o la segunda «Hornpipe», con una alegría jubilosa que determina ya un tiempo más rápido que el practicado por los maestros ingleses, siempre buscadores de lo solemne.

En la historia de la música, como en la vida, todo adiós se tiñe de melancolía. Lo que quiere decirse que todas las músicas fronteras entre dos estilos son, por esencia, melancólicas. Así, la «Sinfonía en sol menor», de Mozart, leve peldaño desde el que puede soñarse ya el romanticismo. Von Benda conoce bien los secretos de dar sentido no ya a una frase, sino a una simple célula de dos notas si tiene significación fundamental. Como en los grandes cantantes, la música no parece comenzar en Von Benda, sino continuar. El hecho musical se inicia antes de que suena la primera nota, diríase o... desde el instante en que se produce —en el director, en los profesores, en el público— la actitud espectativa. Los «tenidos» de la Orquesta de Cámara son largas intensificaciones, y el conjunto todo se vitaliza por la presión de las líneas internas, verdaderos «contrafuertes» del suceder sonoro. Cuando el «cantábile» manda pás para que la melodía se desarrolle larga, lineal y ondulada, siguiendo los dictados de su mismo ser, justificándose desde sus propios fenómenos. Los tiempos finales son siempre en Von Benda un verdadero gozo, por la ligereza «scherzante» que sabe otorgarlos. Idénticas perfecciones cabría apuntar en la versión de la «Sinfonía 92» —Oxford—, de Haydn. Pero aquí convendría destacar la profundidad expresiva que logra Von Benda en el «Adagio cantábile». Estos tiempos lentos parecen negar su secreto a los maestros jóvenes y sólo se entregan de verdad en la etapa de extrema madurez, cuando más que el director es el hombre quien parece asomarse por ellos con toda su carga de experiencias. De ahí que las versiones de Benda sean hoy más conmovedoras que nunca; de ahí también la locura entusiasta de un público, que en su mayor parte no tiene ya razones nostálgicas para el fervor.

El increíble flautista Karl-Bernard Sebon volvió a lucir los mil recursos de su técnica en una obra eminentemente virtuosista: «Pan excéntrico», de Friedrich Voss, compositor formado en Berlín, que cuenta ahora treinta y seis años. Dueño de un oficio excelente y conocedor de todos los recursos instrumentales, su «Pan excéntrico» cumple, a las mil maravillas, el destino que el músico le dio al dedicárselo a Sebon y la Orquesta berlinesa.

Al final del concierto el público que había colmado de «bravos» y ovaciones a los artistas alemanes dedicó nuevas y entusiastas muestras de admiración al gran maestro y amigo Hans von Benda.

Enrique FRANCO

GRAN FESTIVAL «ESPAÑA CANTA EN PAZ» DE LA PRENSA Y RADIO DEL MOVIMIENTO

Fue presidido por el Capitán General Muñoz Grandes y transmitido a todo el país por Radio y Televisión

La canción popular—y no hablamos de «folklore», sino de esas músicas sencillas y ligeras que canta cada día el hombre de la calle—puede constituir un apoyo sentimental para el recuerdo de los tiempos idos. Gentes bien serias y hasta sesudas han afirmado cómo acaso la compensación de su relativa falta de importancia la encuentran las canciones ligeras en su íntima capacidad de evocación. Porque no es una melodía lo que se recuerda, sino el conjunto de circunstancias en que la melodía sonó. Un vals de Strauss, un chotis de Alonso, un cuplé de Padilla, encierran capacidad de «situación» en grado extraordinario. Bastan unos compases y el tiempo a que cada una de esas músicas pertenecía reaparece cargado de recuerdos, vividos unas veces, leídos o narrados otras.

La paz española ya es mayor de edad y aun ha salido del servicio. Veintisiete años de afanes, preocupaciones, felicidades, entregas y hechos de todo linaje pueden ser revividos al conjuro de esa trompa mágica que es la canción ligera, la melodía antes callejera y hoy ocupante de tocadiscos, programas de radio y espacios de televisión. Los franceses, tan proclives a llegar a la categoría por los caminos de la anécdota, han realizado «historias de Francia» desde sus canciones, desde sus marchas militares o sus cantos de guerra. En España, la Prensa y Radio del Movimiento ha querido romper nuestro habitual «agua pasada no mueve molino», evocando la paz de estos años, esa paz adulta de difícil crecimiento y espléndida madurez, a través de las canciones que alcanzaron la cima de la popularidad entre los años 1940 y 1966. Como la medida exacta de la popularidad es siempre difícil, se acudió —acertadamente—al expediente de los números. En buena lógica la melodía más popular es la más interpretada, y ésta la que más altos derechos de autor ha liquidado. Han sido, pues, las estadísticas de la SGAE las determinantes de la elección de los títulos.

Escenario, el Palacio de Deportes, llamativamente decorado con un enorme SI sobre el fondo de muchos «síes» musicales de igual entonación y varia medida. Asistente, un público multitudinario que aclamó al Vicepresidente del Gobierno, Capitán General Muñoz Grandes, tanto a su llegada al recinto como cuando correspondió evocar el año 1943, en el que España lo recibe en olor de entusiasmo a su vuelta de la campaña de Rusia. Con él, presidieron el Vicesecretario General del Movimiento, Alejandro Rodríguez de Valcárcel, y el Delegado Nacional de Prensa y Radio del Movimiento, Alejandro Fernández Sordo, acompañados de otras personalidades. El acto fue transmitido por la Cadena de emisoras del Movimiento (REM), Cadena Azul de Radiodifusión (CAR), Radio Nacional de España y Televisión Española.

LA ANTOLOGIA

Intervinieron en la presentación el popular animador radiofónico Bobby Deglané, asistido por los locutores Jesús Alvarez (TVE), Luis del Olmo (R. N. de E.), Marisol del Valle (Radio Peninsular), Nélida Pérez Alfaro (REM-CAR), José Luis Pécker (SER) y Angel de Echenique (R. Intercontinental).

El laureado escritor Manuel Augusto García Viñolas pronunció una elocuente introducción en la que, con palabra fácil, lenguaje brillante y emoción encendida, rizó el rizo al ser, el decir y el entonar de los «cantares» en España. Desde las viejas «cantigas» de Alfonso X el Sabio hasta las populares consejas que en nuestra tierra bordan el «cantar»—«quien canta sus males espanta»—, pasando por el conceptual casero «coser y cantar», tocó el machadiano «cantares son sólo los de Andalucía» para extenderlo a toda la geografía española. En su lucida oración se entrelazaron poética y prácticamente las canciones y aquello de que son mejor síntoma: la paz. «España canta en Paz» se titulaba el Festival de la Prensa y Radio del Movimiento, porque son los años pacíficos los que nos han dado ocasión de trabajar para mejorarnos y sosiego para cantar. La prosa poética de García Viñolas—su decir florido y musical—constituyó el mejor pórtico para la antología que se nos ofrecía.

Con el fondo de la orquesta del maestro Ibarbia, dirigida en algunas ocasiones por el maestro Quiroga, un plantel de artistas nos trajeron la canción de cada año, a la que precedía la evocación de lo más importante que en él sucedió en la vida mundial y en el progreso de la paz de nuestra nación. Rosita Ferrer cantó «A la lima y al limón», de Quiroga (1940); Rosamil, «Tatuaje», de Solano (1941); Carmen Morell, «No me quieras tanto», de Quiroga (1942); Flor de Córdoba, «La luna enamorá», de Villajos (1943); Imperio de Triana, «La Lirio», de Quiroga (1944); Elder Barber, «Yo te diré», de Halpern (1945); Esteban de los Reyes, «Mi vaca lechera», de García Morcillo (1946); María Dolores Pradera, «María Dolores», de García Morcillo (1947); Carmen Morell, «Yo soy la otra», de Quiroga (1948); Jorge Sepúlveda, «Mirando al mar», de Marino (1949), y «Tres veces guapa», de Laredo (1950); José de Aguilar, «Olé torero», de Francis López (1951); Luisa Linares y Los Galindos, «A lo loco», de Gil Serrano (1952); Conchita Bautista, «La niña de Embajadores», de Arevalillo (1953); Francisco, «Violetas imperiales», de Francis López (1954); Tuna de Derecho de Madrid, «La tuna pasa», de Araque (1955); José Luis, «Mariquilla bonita», de Francis López (1956); Teresa Jareño, «Campanera», de Monreal (1957); Adriángela, «Un telegrama», de García Segura (1958); Manolo Escobar, «El porompompero» (1959); Federico Cabo, «Comunicando», de Segovia (1960); Yalina, «Enamorada», de Algueró (1961); José María Dalda, «Llevan», de Martínez Llorente (1962); Alfredo, «La hora», de Portolés y Sellés (1963); Francisco de Miguel, «Eternidad», de Hernando (1964); Conchita Bautista, «La luna y el toro», de Castellano (1965), y Silvana Velasco, «Chica ye-yé», de Algueró (1966). Al final del espectáculo se estrenó, por Víctor Manuel, la canción de la que es autor, «Un gran hombre», dedicada a S. E. el Jefe del Estado.

EL REPARTO COMICO MAS COMPLETO, PARA LA PELICULA MAS GRACIOSA DE LA TEMPORADA

¿FUERON REALMENTE MALAS LAS HIJAS DE ELENA?... TAL VEZ, PERO ESTAS TRES DE AHORA SON Y ESTAN BUENAS, GRACIAS A DIOS

TOLERADA MENORES

Lea usted el español

Ayuntamiento de Madrid

TVE

COMUNICACION E INCOMUNICACION

El precedente título puede y debe alargarse así: «Comunicación e incomunicación de masas». Pero si comunicación es acción y efecto de comunicar, y comunicar es dar participación a otro en lo que uno tiene; informar, hacer saber a uno alguna cosa; consultar un asunto con alguno o preguntarle su parecer, entiendo yo que comunicar es dialogar, conversar, y, por tanto, no se puede y no se debe decir, refiriéndose a la televisión, que es un gran medio de comunicación de masas, sino acaso comunicación a masas. Las masas no se comunican entre sí, no hay contacto, no hay entendimiento entre quienes constituyen las masas; hay, en cambio, incomunicación entre ellos. Ciertamente, que han sido informados, que han recibido un mismo mensaje, pero a ninguno le es dado, «ipso facto», ni contestar a la televisión que se lo envía ni saber cómo ha sido recibido por los demás integrantes de la masa, de que «uno» forma parte, más allá del reducido ambiente familiar. Así es que, repito, no hay tal comunicación ni con la televisión ni de los oyentes entre sí. No hay conversación, cambio de impresiones, contacto, alegría o dolor comunes. No hay contagio de sentimientos, inquietudes o esperanzas.

Esta digresión viene a cuento de un artículo de Carlos Rivero en su magnífica sección «Al filo de la hoja» en «Hoja del Lunes», de Madrid, que ayer titulaba «Poesía civil sin entusiasmo». Rivero escribe a propósito de que el domingo advirtió «que el ambiente callejero carece de los síntomas tópicos del ambiente electoral» en las vísperas del Referéndum. Advirtió bien, pues así fu eel domingo con mayor razón aún que en otros días laborales en los que, al menos, los hombres se encuentran en sus centros de trabajo y pueden cambiar impresiones sobre los mensajes que en torno al Referéndum les ha enviado TVE desde el día en que Franco presentó a las Cortes la Ley Orgánica. Si el histórico acto hubiera podido celebrarse en el Estadio Bernabéu con entrada libre al público, la resonancia, el entusiástico estallido que se produjo en el limitado recinto del Palacio de las Cortes, habríase multiplicado por mil. Las personas asistentes se habrían comunicado entre sí, se habrían enardecido como se enardecieron los señores Procuradores y se habrían echado a la calle con la consiguiente euforia de la que habría dado cuenta, habría «comunicado» a uno y a otro, y a otro, y a cuantos se hubiesen encontrado por la calle, en el bar, en la oficina, en la fábrica, en la obra... La televisión informa, pero no calienta, no enardece, no contagia. Es fría, aunque a cada uno le deje por dentro el calor y el sentimiento de su deber. Lo veremos, creo.

Juan CANALES

PROGRAMA PARA HOY

SOBREMESA

1,30 CARTA DE AJUSTE. Ciclo Brahms: «Concierto número 1, Rubinstein Reiner».
1,45 Presentación y Avance.
1,50 HOMBRES Y TIERRAS.
Hoy: «La danza de las espadas».
3,00 TELEDIARIO.
3,20 ESPAÑA AL DIA.
3,30 NOVELA presenta «El señor García».
Capítulo II. Reparto:
3,55 REVISTA PARA LA MUJER.
Hoy: Moda Infantil.
Tema: «Trajes modernos en ambientes de épocas pasadas».
Realización: Clara Ronay.
4,05 NUEVA GENERACION.
Hoy: «¿Dónde te encuentras, Romeo?»
(Para mayores de catorce años.)
5,05 Cierre.

TARDE

6,45 CARTA DE AJUSTE. Ciclo Brahms: «Concierto número 1 (conclusión).
7,00 Presentación.
7,01 JARDILIN.
Un programa infantil que se emite de lunes a miércoles.
7,29 REVISTA AGRARIA.
En colaboración con el Departamento de Cine, Radio y Televisión, del Servicio de Extensión Agraria.
Guión: Francisco Lacalle.
Realización: Adriano del Valle.
Dirección: César Fallola.
1,40 IMAGENES PARA SABER.
En colaboración de TVE a la Campaña de Alfabetización y Promoción Cultural de Adultos.
Tema: Palabra «mano».
Dirección y realización: Ricardo Arias.
Presentación: Carmen Ester y Manuel Martín García Portillo.
Dibujos: Alfonso Iglesias.
Animación: Manuel Sayans.
8,10 AULA TV.
Interviene: Manuel Ballesteros Gaibrois.
Tema: «La economía española en Indias».
Realización: Juan Francisco Puch.
8,20 DIBUJOS ANIMADOS.

NOCHE

8,30 LA MUSICA.
Dirección y realización: José Buenagú.
Asesoría y documentación: R. Barco.
Guión: Justo Merino.
9,00 DIEGO DE ACEVEDO.
Hoy. «Los guerrilleros (1808)».
Asesor histórico y guionista: Luis de Sosa.
Realizador: Ricardo Blasco.
Intérpretes: Francisco Valladares, María Luisa Ponte, Paloma Valdés, José Campos, Marta Padován y Mercedes Barranco.
9,29 Avance.
9,30 TELEDIARIO.
9,45 Avance.
9,47 LLAMADA AL DIALOGO.
Un programa informativo presentado por Victoriano Fernández Asís.
10,15 AGENTE SECRETO.
«La lealtad siempre paga».
11,15 HABITACION 508, de Adolfo Marsillach.
«El reformatorio».
La habitación 508 es ocupada por un matrimonio joven. El padre está endemoniado porque el chico que tienen se está retrasando para cenar. Ha decidido—y por eso están en la habitación—llevarle, pese a la oposición de la madre, a un reformatorio, lo que no deja de crear un clima constante de discusiones.
El padre ha procurado educar al hijo de una manera muy esmerada: películas de gangsters, telefilms americanos, música ye-yé. Y está indignado porque el hijo compró, sin su permiso, un disco de Bach. Por eso, y por su rebeldía, decide enérgicamente que irá al reformatorio; así aprenderá a ser joven.
Realización: Manuel Ripoll.
11,45 TELEDIARIO.
12,00 EL ALMA SE SERENA.
«Campanas», de Carlos Murciano.

SEGUNDA CADENA

(PROGRAMA EN UHF)

8,30 CARTA DE AJUSTE: «Consagración de la primavera», de Strawinsky.
9,00 Presentación y Efemérides.
9,05 EL MUNDO DEL DEPORTE.
Guión: Guillermo Sánchez.
Presentadores: José Félix Pons y Vicente Martínez.
Realización: Manuel Rato.
9,30 TELEDIARIO.
9,45 Avances.
9,47 ¡DICHOSO MUNDO!
Conchita Montes presenta «Soy un león», de José Luis Boráu.
Un extraño profesor convence a una atractiva viuda de que sólo será feliz si se decide a obedecer a los astros. Y éstos la empujan a destacar en el mundo de los negocios y de la creación artística. La viuda comete la imprudencia de seguir sus consejos...
10,15 FIESTA.
Hoy: «Santa Isabel de Fernando Poo».
Guión y dirección: Angelino Fons.
Realización: Carlos Jiménez Bescós.
En su incesante recorrido por tierras españolas, las cámaras de TVE llegan a la bella isla de Fernando Poo con la intención de ofrecer a sus telespectadores todo el pintoresquismo y humanidad de las fiestas de Santa Isabel.
11,15 PANTALLA GRANDE. Revista semanal del cine.
Guión: Juan Munsó Cabús.
Presentador: Luis Pruneda.
Realizador: Luis Ciges.
11,45 HOY ES NOTICIA.
12,00 Cierre.

RADIO

JUVENTUD

9,00: Apertura y presentación.—9,05: Las alegres jornadas (un potpourri de melodías, canciones, ritmos e información de todo tipo, durante dos horas). 11,05: Sinfonía juvenil, con los siguientes espacios: Periscopio, por María del Carmen Franco. Quince minutos con Helen, por Helen Hoyer. Musical Hilario, por Hilario López Millán. Todo es noticia, por Choro Vime. Ver, oír y leer, por Sabino Quirós.—12,08: Cita en la mañana.—12,37: Ritmo 66.—13,05: Historia de una canción.—13,30: Ritmos de hoy.—14,00: Temas españoles.—14,30: Diario hablado de Radio Nacional.—14,45: Ritmos en la sobremesa.—15,00: Panorama deportivo, por Angel López Peña.—15,05: Show del disco, por Pepe Machado.—15,32: Ritmo español.—15,45: Panorama cinematográfico, por E. A. Ruiz Butrón.—16,15: Panorama cultural, por Javier Basilio.—16,30: Panorama teatral, por Serafín Adame.—16,35: Fragmentos de zarzuelas.—16,55: Panorama musical, por Rafael Beltrán.—17,05: Velas musicales, por Charo Vime.—17,30: Club de oyentes.—18,05: Melodías del mundo.—18,40: «El ballenato». Hazañas deportivas de la Ballena Alegre.—19,05: Ondas escolares.—19,20: Folklore español.—19,45: El rosario en familia, por el Rvdo. P. don Luis García.—20,15: Club de baile.—21,50: Panorama deportivo (segunda edición), por Angel López Peña.—22,00: Diario hablado de Radio Nacional.—22,15: Un disco en la noche. 22,30: Desde la Quinta Avenida.—22,45: Los grandes temas del mundo del sonido.—22,58: Lectura de programas, despedida y cierre.

CENTRO

7,00: Apertura y lectura de programas.—7,03: Primer programa.—9,00: Luz verde para el optimismo.—10,00: Noticiero.—10,05: Hoja... sueltas.—10,30: Al paso y por la calle.—11,00: Ayer y hoy. 11,30: Felicidades.—12,00: Madrid, mediodía.—12,05: Un país llamado España.—12,30: Grandes orquestas.—13,00: La Bolsa.—13,02: Radiovariedades. — 13,30: Noticiero sindical. — 13,35: Paseo del Prado.—14,00: Mundo deportivo (primera edición).—14,05: Cita con los famosos.—14,30: Diario hablado de Radio Nacional.—14,45: Nace un disco.—14,50: Melodías de hoy.—15,00: El chisme del día.—15,05: Sobremesa.—15,30: Musical 66.—16,00: Batuta mágica.—16,30: La música y ellas.—17,00: Noticiero.—17,05: Patio andaluz.—17,15: Fragmentos de zarzuela.—17,40: Festival de jazz.—18,00: Concierto en las ondas.—19,00: Su música preferida.—19,30: Evocación de España.—20,00: Mundo deportivo (segunda edición).—20,05: La hora del baile.—21,00: Noticiero sindical.—21,05: Figuras españolas de la canción.—22,00: Diario hablado de Radio Nacional.—22,15: Nace un disco.—22,20: Melodías de hoy.—22,30: Luces de la ciudad.—23,00: Club Centro.—24,00: La noche.—24,55: Lectura de programas y cierre.

LA VOZ DE MADRID

7,25: Apertura. Sumario.—7,30: La primera cita (programa de noticias y de música), por Raf y Leonor Pareja. 8,20: Novedad musical, por Antoñita Giménez.—8,30: Una opinión, por Torres Padial.—8,32: Club de amigos.—9,02: Sólo por hoy, por Luis Villalta.—9,30: Aquí y ahora.—11,25: Extraños en mi vida (serial).—11,45: Cont. Novedad musical.—12,00: Angelus.—12,02: Musical pepsi, por Leonor Pareja.—12,35: Cita en la mañana.—13,05: Conjuntos famosos.—13,30: Estudio dos, por Pedro Sáez.—14,15: Radiodeporte (en cadena), por Matías Prast.—14,30: Conexión con Radio Nacional.—14,50: Voces famosas.—15,05: Agenda financiera.—15,10: La noticia y la música, por Torres Padial.—15,30: Pequeño concierto.—16,00: Confidencias.—16,35: La heredera de Sangaree (serial).—17,01: Impacto musical, por Eduardo Alarcón.—17,16: Mientras rueda la tarde, por Eduardo Alarcón.—17,25: Consultorio femenino, por Nélida Pérez Alfaro.—17,45: Cuatro canciones, una voz.—18,00: Mientras rueda la tarde, por Luis Villalta.—18,30: Autógrafo musical, por Encarnita Sánchez.—18,58: Esto es España, señores, por Encarnita Sánchez.—19,35: Radiolandia, por Luis Malvar.—20,20: La nueva ola musical.—20,45: Exitos (novedades musicales), por Chelo Romero y Francisco Carpi. — 21,00: Musical exprés. — 21,15: Madrid, espectáculo, por Eduardo Alarcón.—21,50: La Voz de la Fiesta (crítica taurina).—22,00: Conexión con Radio Nacional.—22,20: La anécdota diaria, por Eduardo Alarcón.—22,30: Pantalla cinematográfica, por Mario Hernández. 22,45: Orquestas en alta fidelidad.—23,01: Noche de ronda, por Isidoro Fernández.—24,01: España de noche.—4,00: Sumario. Cierre emisión.

MADRID

6,45: Bachillerato radiofónico.—7,30: Buenos días con música.—8,00: Matinal SER.—10,00: Gran Vía, un programa para las amas de casa presentado por Juan de Toro.—12,00: Donde está la felicidad.—12,30: Mediodía cadena SER.—13,00: La hora 13 y 14, por Tomas Martín Blanco.—14,30: Noticiario de Radio Nacional de España.—14,45: Puerta del Sol, por José Luis Pécker.—16,00: «La gran aventura de un repórter», de Antonio Losada, cap. 37.—17,30: «La última traición», de Rafael Barón, cap. 32. 17,00: «Riada en «La Tornaguera», de Mercedes Estremera, cap. 12.—17,25: Consultorio Avecrem, de José Mallorqu:.—17,32: «La desconocida», de Amparo Sanchís, cap. 77.—18,00: Canasta Tu-Tú, concurso por Juan de Toro.—18,15: Muy cerca del corazón, de Basilio Gassent.—18,28: El tiempo.—18,30: «Entre la espada y la pared», de Rafael Barón, cap. 162.—19,00: «Dueño y señor», de Patricia Montes, cap. 47.—19,30: «Puente Cedros», de José Mallorquí, capítulo 17.—19,45: El pequeño musical, por Tomás Martín Blanco.—20,00: El show de Don Disco, por Pepe Paláu.—20,45: Juegos colosales, por Juan de Toro.—21,00: La familia Avecrem.—21,15: Teatro de los Quintero, de Basilio Gassent.—21,30: Ventana abierta, por José Luis Pécker.—22,00: Noticiario de Radio Nacional de España.—22,15: Siguiendo los deportes, por Quilates.—22,22: Melodías de la noche.—22,30: Aniversario, un programa escrito por José Mallorquí. — 23,00: Madrid, espectáculo.—23,45: Escenas de los fuera de serie.—24,00: Música de medianoche.—24,30: Club de oyentes.—1,00: Edición de madrugada.—1,15: Madrugada en Radio Madrid, por Joaquín Prat.—4,00: Cierre de la emisora.

FRECUENCIA MODULADA

10,00: Apertura y lectura de programas.—10,05: Los 40 principales.—14,30: Noticiario de Radio Nacional de España.—14,45: Los 40 principales.—22,00: Noticiario de Radio Nacional de España.—22,15: Preludio para la noche.—22,30: Concierto en alta fidelidad: «Sinfonía para instrumentos de viento», de Strawinsky. Conjunto Sinfónico de Viento. Director: Frederick Fennell. «Concierto para piano y orquesta», de Schoenberg. Alfred Brendel, piano. Orquesta de la Radio de Baden-Baden. Director: Michael Gielen. «Canción de los adolescentes», d eStockhausen. Realización electrónica de la Radiodifusión de Colonia.—23,30: Nocturno.—1,00: Cierre de la emisora.

INSTITUTO NACIONAL DE PREVISION

DELEGACION DE ALAVA

RESIDENCIA SANITARIA «ORTIZ DE ZARATE»

Campo de Arana

VITORIA

CONCURSO PARA SUMINISTRO DE ROPAS, UNIFORMES Y CALZADO

En la Administración Provincial de Instituciones Sanitarias, sita en esta Residencia, hasta las trece horas del día 26 de diciembre de 1966, se admiten instancias para optar al concurso de ropas, uniformes y calzado para esta Residencia, con arreglo a los pliegos de condiciones que se encuentran expuestos en los tablones de anuncios de la Delegación Provincial (calle Dato, 36) y de la Residencia Sanitaria (Campo de Arana).

El importe de este anuncio y gastos del mismo serán de cuenta del adjudicatario.

Vitoria, 5 de diciembre de 1966.—El Director de la Residencia (firmado), **Pablo López Martín.**

Ayuntamiento de Madrid

MUSICA

CLUB CONCIERTOS «FESTIVALES DE ESPAÑA»

Mañana, 7 tarde, Auditorio. León Ara (violín) y Zanetti (piano): «Sonatas» (Bach, Beethoven, Rodrigo), «Rumanas» (Bartok, Kreisler y Sarasate).

ORQUESTA NACIONAL. TEATRO REAL. FRÜHBECK DE BURGOS, ISABELLA DORAN (SOPRANO), KEN NEATE (TENOR)

Fragmentos «Maestros cantores», «Tristán» y «Ocaso dioses», Wagner. Viernes y sábado, 7,15 tarde. Venta localidades para abonados: Lunes y martes. Venta libre: Desde miércoles.

Domingo, 11,30 mañana. Localidades desde jueves.

Taquillas (calle Carlos III): Abiertas desde 10 mañana a 6 tarde.

TEATROS

ALCAZAR. — (2212252.) 7 y 11: Compañía de Antonio Garisa, en Este cura (de Alfonso Paso). (¡Gran éxito cómico!)

ARLEQUIN. — (San Bernardo, 5.) (Teléfono 2475131.) 7 tarde y 11 noche: Arturo Serrano presenta un gran éxito cómico de Alfonso Paso: Cuéntame, Scherezade. (Un poco vodevil, un poco juguete cómico, un todo divertida.)

ARNICHES. — (Reformado.) 7 tarde y 11 noche: Compañía Vicente Parra, en Tan alegre..., tan extraño... (de Alfonso Paso). (Ilustraciones musicales de Montorio y García Segura.) Con Gemma Cuervo, Ricardo Canales, Antonio Martelo. (Dirección: José María Morera.)

AUDITORIO DE «FESTIVALES DE ESPAÑA». — (Estadio de Vallecas.) (Compañía lírica «Amadeo Vives».) 9 noche: Doña Francisquita. Por Conchita Domínguez, Marisol Lacalle, Julio Julián, José Manzaneda. (Director musical: Eugenio M. Marco.) (Dirección: José Tamayo.) (Precio único: Butaca, 40 pesetas.) (Taquilla Estadio. Metro Portazgo. Calefacción Magsa, Sociedad Anónima. Kromschroeder.) Funciones: Lunes a viernes, 9 noche. Sábados, 7 tarde y 10,30 noche. Domingo, 5 tarde y 9 noche.

BEATRIZ. — (Nacional de Cámara.) 7,30 tarde: Cuento para la hora de acostarse (de Renzo Casali). (Por el TEM, Teatro Estudio Madrid). (Director: Renzo Casali.) Horario: Lunes a viernes, 7,30 tarde. Sábados, vísperas fiesta y domingos y festivos, 7,30 y 11.

BELLAS ARTES. — (2324437.) (Director: José Tamayo.) 7 y 10,45: Amelia de la Torre, en Madre Coraje (de Bertolt Brach, en versión de Buero Vallejo). Con Gabriel Llopart, Ramón Durán, Carmen Lozano, Francisco Guijar, Manuel Galiana, Alvaro Fontana, Esperanza Grases y Berta Riaza (en «La Muda»). (Dirección: José Tamayo.)

CALDERON. — 10,45: Lola Flores y Antonio González presentan: La guapa de Cádiz (de Quintero León y Quiroga). (Homenaje-despedida a Lola Flores, con un maravilloso Fin de Fiesta por destacadas artistas del Cine, Teatro y Televisión.)

CLUB. — (Bajos Palacio de la Música.) 7 tarde, 11 noche. Alfonso Paso presenta a Luis Peña, Luchy Soto, Elisa Ramírez, en: Papaito (de Alfonso Paso). Con Emilia Rubio, Amparo Martí y Francisco Pierrá. (El mayor éxito de Alfonso Paso.) (Hoy, último día.)

COMEDIA. — (Compañía titular.) 7: 187 representaciones de Ninette (Modas de París) (de Miguel Mihura). Con José María Mompin, Paula Martel, Aurora Redondo, Rafael L. Somoza, Carlos Muñoz, Clara Suñer y la colaboración de José Alfayate. Hoy, martes, noche, sin función por descanso compañía.

COMICO. — 7, 11 (Compañía Carlos Larrañaga-María Luisa Merlo.): La tercera palabra (de Alejandro Casona). (¡Veintiséis meses seguidos en cartel! ¡Incomparable éxito!) Domingos y festivos, 4,30 función especial: 50 pesetas butaca.

ESLAVA. — (2311964.) 6,45 y 10,45: Conchita Montes, en La dama de Máxim (vodevil de Feydeau). Con Sazatornil, José L. Heredia, Lola Gálvez y Jorge Vico. (Dirección: Luis Escobar.) (Cuarto mes de éxito cómico.) Mañana, miércoles, no hay función de noche por descanso compañía.

ESPAÑOL. — (2212247.) Próximamente: El burlador de Sevilla (de Tirso de Molina, versión de Alejandro Casona). (Dirección: Miguel Narros.)

GOYA. — 7 y 11: Mi marido quedó atrás (Historia de un trono vacante) (de Anna Bonacci, versión libre de Emilio Romero). (Dirección: José María Morera.)

INFANTA ISABEL. — (2214778.) (Compañía titular.) Todos los días, a las 7 y a las 11. La obra inglesa cómico-policíaca: ¡¡Vengan corriendo, que les tengo un muerto!! (La más divertida creación de Isabel Garcés.) (207 y 208 representaciones triunfales.)

LARA. — (2211631.) 7 y 11 (Compañía Alberto Closas.): Flor de cactus (de Barillet y Gredy). (167 y 168 representaciones.)

LATINA. — (Revistas Colsada.) 7 y 11: ¡Ay, que viuda! (Una revista muy seria de mucha risa.) Con Queta Claver, Quique Camoiras y María Victoria. (Un alarde espectacular de comicidad.)

LOPE DE VEGA. — Todos los días, 7 tarde, 11 noche (¡Reposición triunfal!): Nati Mistral presenta a Luis Sagi-Vela, en: El hombre de la Mancha. (¡Un sorprendente, maravilloso y emocionante espectáculo musical!) (Dirección musical: Moreno Buendía.) (Dirección: José Osuna.)

MARAVILLAS. — 7 y 10,45, noche: Cesáreo González presenta a Paquita Rico, en ¡¡Ella!! (¡La revista musical más espectacular del año!)

MARIA GUERRERO. — (Dirección: José Luis Alonso.) 7,30 tarde: Los malhechores del bien (de Benavente). En conmemoración del Centenario. Sábados y domingos, 7,30 tarde y 11 noche.

MARQUINA. — (Prim, 11.) (Teléfono 2318467.) Viernes, 11 noche, estreno. Amparo Soler Leal-José Luis López Vázquez, en: ¡Amooor! (de Murray Schisgal). Con José María Prada. (Dirección y adaptación: José Luis Alonso.) (Venta de localidades para el estreno y días sucesivos, en la taquilla.)

MARTIN. — (Teléfono 2316393.) (Revistas Manuel Paso.) 7 y 10,45: Y esta noche, ¿qué? (Exito sensacional.)

REINA VICTORIA. — 7 y 11: Anaflía Gadé y Fernando Fernán-Gómez, en el clamoroso éxito Gravemente peligrosa (de Alonso Millán). Con Manuel Alexandre. (¡Un triunfo arrollador!)

VALLE-INCLAN. — (Torre de Madrid.) (2411389.) 7, 11: Mala semilla (de Anderson).

ZARZUELA. — (2214341.) Antonio y sus «ballets» de Madrid. Hoy, martes, 7,30 tarde, función única. Ultimas representaciones de Danzas fantásticas (de Turina) y Fantasía galaica (de Halffter). (Localidades, en Contaduría, excepto domingos, con cinco días.) (Autorizado para todos los públicos.)

CIRCO

CIRCO PRICE.—(2314607.) Jueves: 4 tarde, 6,45, 10,30: Inauguración oficial temporada Circo Internacional. Presentación de El Circo de las Navidades. Actuación por vez primera en Madrid de Koringa, la diosa de la selva, y su sorprendente colección de cocodrilos del Nilo; El canguro boxeador, chimpancés comediantes, perritos indios, famosos payasos, troupe búlgara 7 Erleckys, cómicos ingleses, acróbatas icarios, trapecistas sensacionales, malabaristas... y otras muchas atracciones. Funciones: 6,45 tarde y 10,30. Festivos (especial): 4 tarde. Jueves y sábados: 4 tarde, grandes galas infantiles, con precios reducidos. (Localidades a la venta, sin aumento. (Apto.)

CINES

ALBENIZ - CINERAMA.—7 y 10,30: Kartum. (Technicolor. Supercinerama apto todos los públicos.) (Se ruega puntualidad.) (Localidades con cinco días.) Domingos y festivos, 11 mañana y 4 tarde, funciones especiales.

ALCALA-PALACE.—Apartamento para tres.

ALCANTARA. — 5: Doctor Terror, Como un trueno.

ALEXANDRA.—Molly Brown.

AMAYA.—Aventuras de Max Linder.

AMAYA.—Sonrisas y lágrimas.

APOLO.—Las alimañas y El Greco.

ARGUELLES CINEMA. — El más «chic». 4,30, 7, 10,30: Compañeros de armas y puñetazos (Steve McQueen, Jackie Gleasen). (Mayores catorce años.)

ASTUR.—Armas para el Caribe y Espartaco y los diez gladiadores.

AVENIDA. — (2217571.) 4,15, 7 y 10,30: Cómo robar un millón y... (Audrey Hepburn, Peter O'Toole). (Tolerada.) (Décima semana.)

AZUL.—El apartamento y Piel de serpiente.

BAHIA.—Charlot maleante y El vuelo del Fénix.

BARCELO. — 4,30, 7, 10,30: Beau Geste (Guy Stockwell, Doug McClure). (Mayores catorce años.)

BECERRA.—El imperio de la noche.

BECQUER.—Las alimañas y El Greco.

BELLAS ARTES.—Comisario X.

BENAVENTE. — 10: O. S. S. 117, El hombre de Río (Color.) (Jean Paul Belmondo). (Catorce años.)

BENLLIURE. — 4,30, 9: Morir en España. (Mayores catorce años.)

BENLLIURE. — 6,45, 10,45: Beau Geste (Guy Stockwell, Doug McGlure). (Mayores catorce años.)

BILBAO.—Desafío al destino.

BRISTOL.—Días maravillosos y Comisario X.

BULEVAR.—El vuelo del Fénix.

CALIFORNIA.—La corrupción y Los invasores.

CALLAO. — 7, 10,30. Tres noches violentas (Color.) (Brett Halsey).

CANCILLER.—Falso ídolo.

CANDILEJAS.—Rocha, el hijo de Sansón y Molly Brown.

CAPITOL. — 7 y 10,30: Apartamento para tres (Cary Grant, Samantha Eggar). (Technicolor.)

CAPRI. — (2521069.) 4,30: Horas robadas (Susan Hayward, Michael Graig) y El caballero negro (Diana Martín, Anthony Stessen). (Mayores catorce años.)

CARLOS III.—Amistades de mi mujer.

CARLTON.—La viuda soltera.

CARRETAS. — 10 mañana: Hagan juego, señoras; El inspector.

CARTAGO. — (2577023.) Continua desde las 5: Semillas de maldad y Cuando ruge la marabunta (Charlton Heston).

CERVANTES.—Tarzán y sus compañeros y Candilejas.

CIUDAD LINEAL.—El recluta y Un beso en el puerto.

COIMBRA. — Operación Crosbow y Una llamada a las doce.

COLISEVM. — 7, 10,30: Un hombre y una mujer (de Claude Lelouch, Anouk Aimée y Jean-Louis Trintignat). (En eastmancolor.) (¡¡El acontecimiento del año!!)

CONCEPCION.—Tres sargentos bengalíes y Molly Brown.

CONDE DUQUE.—Gengis Khan.

CONSULADO. — Amistades de mi mujer.

COPACABANA.—La verbena de la Paloma y Una llamada a las doce.

CHUECA.—El pirata negro y Barrabás.

DOS DE MAYO. — 5,30: Espartaco y los diez gladiadores, Armas para el Caribe. (Mayores catorce años.)

EL ESPAÑOLETO.—Falso ídolo.

EMPERADOR.—Agente 007 contra el doctor No y Ella y sus maridos.

ESPRONCEDA.—La ley de la fuerza y Operación Plus Ultra.

EUROPA.—Eddie el gángster y Una llamada a las doce.

FANTASIO.—Viaje alucinante.

FELIPE II.—Canción de cuna para un cadáver y Playas de Florida.

FIGARO.—Viaje alucinante.

FLORIDA.—Luz que agoniza y Armas para el Caribe.

FUENCARRAL. — 5 y 9: Morir en España. 7 tarde y 10,45 noche: Compañeros de armas y puñetazos (Steve McQueen). (Mayores catorce años.)

FUNDADORES. — (Fundadores, 9. Final Goya.) (Teléfono 2451495.) Continua, 5: Carga Policía Montada, Pánico en las calles (Richard Widmark, Bárbara Bel Geddes). (Toleradas.)

GALILEO.—Soraya, reina del desierto y El dedo en el gatillo.

GAYARRE.—Fray Torero

GRANADA.—Viento en las velas y Acusación de asesinato.

GRAN VIA.—Falso ídolo.

IBIZA.—El tigre se perfuma con dinamita y La mujer más guapa del mundo.

IDEAL. — 4,30: Cuando ruge la marabunta (Eleonor Parker, Charlton Heston). (Technicolor.) (Pases: 4,30, 6,30, 8,30, 10,30.)

IMPERIAL. — Continua, 10 mañana a 6 tarde: Morir en España y Beau Geste. Numeradas, 7 tarde y 10,30 noche: Complementos y Beau Geste (technicolor). (Mayores catorce años.)

IMPERIO.—La boda y Cuando ruge la marabunta.

INFANTE.—Apartamento para tres.

INFANTAS.—El vuelo del Fénix.

IRIS.—Juego y crimen y El mayor Dundee.

JORGE JUAN.—El vuelo del Fénix.

KURSAL.—Días maravillosos y Momento a momento.

LIDO.—Mujeres culpables y Cuando ruge la marabunta.

LUCHANA. — 7 y 10,30: La viuda soltera (Technicolor.) (Alberto Closas, Silvia Koscina). (Tolerada.)

LUX.—El hijo de Jesse James y Camino de Santa Fe.

MADRID. — 7, 10,30: Camino del Rocío (Carmen Sevilla, Paco Rabal). (Tolerada.)

MAGALLANES. — 4: Despiste ministerial y Una llamada a las doce.

MARVI.—Cuando ruge la marabunta.

METROPOLITANO.—Charlot en la granja y El vuelo del Fénix.

MOLA.—Sonrisas y lágrimas.

MONACO. — (Teléfono 2157499.) 4,30: Molly Brown siempre a flote. (Tolerada.)

MONTECARLO. — 4,30: Un beso para Birdie (Ann Margret, J. Leigh) y Armas para el Caribe (Lino Ventura, Sylvia Koscina). (Mayores catorce años.)

MONTERA.—Operación Plus Ultra.

MONUMENTAL. — 4,30: Armas para el Caribe (Lino Ventura, Sylva Koscina). (Mayores catorce años.)

MORASOL.—Moulin Rouge y Acusación de asesinato.

MURILLO.—Fin de semana y El código del hampa.

MUÑOZ SECA. — (2315141.) 10: Despiste ministerial y Una llamada a las doce.

NARVAEZ.—Tarzán y sus compañeros y Candilejas

NIZA.—El padrecito y Zafarrancho en la Universidad.

ODEON.—El abismo del miedo y Comisario X.

OPORTO.—El diablo a las cuatro y Momento a momento.

ORAA.—El gran Maclinton y El hombre de Cocodi.

PALACE.—Fray Torero.

PALACIO DEL CINE.—Molly Brown.

PALACIO DE LA MUSICA. — 4,30, 7, 10,30: Cuando tú no estás (Raphael). (Tolerada.)

PALAFOX.—¿Arde París?

PAVON.—Moulin Rouge y Acusación de asesinato.

PAZ. — 5,30 y 9,30: Doctor Zhivago (Geraldine Chaplin, Omar Shariff, Julie Christie). (70 milímetros. Panavisión y metrocolor.) (La película de los seis óscar.) (Venta anticipada con cinco días.)

PEÑALVER.—Acusación de asesinato.

PEZ.—Las alimañas y El Greco.

PLEYEL.—El sexto hombre y Cenizas y diamantes.

POMPEYA.—Fray Torero.

POSTAS.—Las alimañas y El Greco.

PRINCESA.—Comisario X.

PRINCIPE PIO.—Moulin Rouge y Acusación de asesinato.

PROGRESO.—Desafío al destino.

PROYECCIONES. — 6,15, 10: La batalla de las Ardenas. (Technicolor, supercinerama.) (Mayores catorce años.) Domingos y festivos, 11 mañana, función especial.

REAL CINEMA.—Tarzán 66.

REGIO.—Amistades de mi mujer.

REX. — (2471237.) Continua, de 11 mañana a 6 tarde. Numeradas, 7 tarde y 10,45 noche: La maldición de la calavera.

RIALTO. — 7 y 10,30: Viaje alucinante (Stephen Boyd, Raquel Welch). (Tolerada.)

RICHMOND.—Tres noches violentas.

RIO.—El padrecito y Zafarrancho en la Universidad.

RIVIERA.—Los vencedores y La mentirosa.

ROMA. — (2593863.) 4,30: La virtuosa señora Cheney, Trampa para un soltero.

ROSALES.—Fray Torero.

ROXY «A».—Amistades de mi mujer.

ROXY «B».—Camino del Rocío.

SAINZ DE BARANDA.—Moulin Rouge y Acusación de asesinato.

SAN CARLOS. — 4,30: Las alimañas (Cinemascope.) y El Greco (Cinesmascope.).

SAN DIEGO.—Doctor terror y Como un trueno.

SAN REMO.—El extra y Zampo y yo.

SOL. — 10 mañana: Detective con faldas, Trampa a mi marido. (Color, cinemascope.)

SORRENTO.—Charlot empapelador y El vuelo del Fénix.

TIVOLI.—Fray Torero.

TORRE DE MADRID. — (2471657.) 7, 10,30: Pierrot el loco (Jean-Paul Belmondo, Ana Karina). (Eastmancolor.) (Techniscope.)

UNIVERSAL CINEMA. — Continua, 6: Molly Brown siempre a flote (Debbie Reynolds). (Color, panavisión.) (Tolerada.)

URQUIJO.—Molly Brown.

VALLEHERMOSO.—Doris Day en el Oeste y Operación Plus Ultra.

VELAZQUEZ.—Desafío al destino.

VERGARA.—Comisario X.

VERSALLES.—No me mandes flores y Comisario X.

VICTORIA.—Comisario X.

VOZ. — (Alcalá, 184.) (2458299.) Continua desde las 5: El vuelo del Fénix (James Estewart). (Color.) (Tolerado.)

VARIOS

FRONTON RECOLETOS. — 5,30: Razquin - Aldaregui; Sarasola I-Erro. Urtasun-Azurmendi; Solozábal-Aguirre. Ibero-Ayerbe; Irigoyen - Azcárate II. 10,45 noche: Juaristi-Larrinaga; Guardino-Olasolo-Hernández. Iturri-Alsúa; Begoñés VII-Aguirrebengoa.

TEYMA. — Tarde y noche, las mejores orquestas. Exito de los Hermanos Segura.

ORGANIZACION SINDICAL

CENTRO NUM. 1 DE F. P. A.

CONVOCATORIA DE XVII CURSO DE FORMACION PROFESIONAL ACELERADA

La Obra Sindical de Formación Profesional, en nombre de los Patronatos de Protección al Trabajo y del Principio de Igualdad de Oportunidades, anuncia concurso público para la concesión de 270 becas en el Centro número 1 de F. P. A., sito en Madrid, avenida de América, kilómetro 7.

CONDICIONES QUE DEBEN REUNIR LOS SOLICITANTES

a) Tener dieciocho años cumplidos.

b) Saber leer y escribir y dominar las cuatro operaciones elementales de la aritmética.

c) No padecer enfermedad infecto-contagiosa ni defecto físico que le impida realizar los trabajos propios de las especialidades citadas a continuación.

ESPECIALIDADES OBJETO DE ESTA CONVOCATORIA

Torno, Fresa, Ajuste Mecánico, Electromecánica, Instaladores Electricistas, Soldadura Oxiacetilénica, Soldadura Eléctrica por Arco, Chapistería, Carpintería Metálica, Fontanería, Albañilería, Encofradores-Ferrallistas, Pintura, Electricidad del Automóvil, Mecánica del Automóvil y Matricería.

PLAZO DE PRESENTACION DE INSTANCIAS

Las instancias podrán presentarse, hasta el día 14 de enero próximo, en la Oficina Sindical de F. P. A. o en la Secretaría del Centro núm. 1. Los impresos de instancias y convocatoria pueden recogerse en la Oficina Sindical de F. P. A., paseo del Prado, 18, planta trece, y en la Secretaría del Centro núm. 1.

Ayuntamiento de Madrid

CRUCIGRAMA

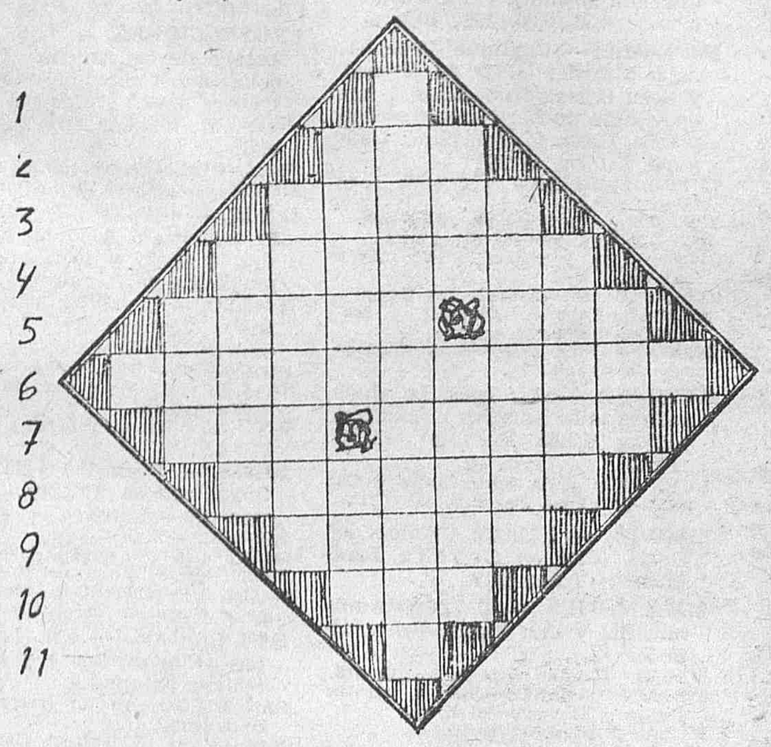

HORIZONTALES.—1: Número romano.—2: Apócope.—3: Alcorán.—4: Causas.—5: Al revés, costosas. Dios adorado por los indígenas peruanos.—6: Recorren la memoria.—7: Nombre de mujer. Repugnancia.—8: Acción de saludar, plural.—9: Esencia, plural.—10: Río de Suiza.—11: Punto cardinal.

VERTICALES.—1: Símbolo químico.—2: Al revés, plural de letra.—3: Ave palmípeda, plural.—4: Armaduras.—5: Al revés, ave palmípeda, plural. Intérprete.—6: Figura ridícula, plural.—7: Al revés, acuden. Rendirse.—8: Propios para una cosa.—9: Al revés, colocados.—10: Embarcación.—11: Punto cardinal.

SOLUCION AL CRUCIGRAMA ANTERIOR

HORIZONTALES. — 1: C.—2: SAN.—3: CORAN.—4: MOTIVAS.—5: SARAC - CON.—6: RECAPACITAN.—7: PAZ - TEDIO.—8: SALUDOS.—9: SERES.—10: AAR.—11: S.

VERTICALES.—1: R.—2: SEP.—3: MACAS.—4: CORAZAS.—5: SOTAP - LEA.—6: CARICATURAS.—7: NAV - CEDER.—8: NACIDOS.—9: SOTIS.—10: NAO.—11: N.

NEXOGRAMA

Partiendo de la palabra base ASARE, inscribir en los cuadros las demás palabras que se dan, de acuerdo con el número de sus letras y cuidando de que todas ellas queden enlazadas entre sí.

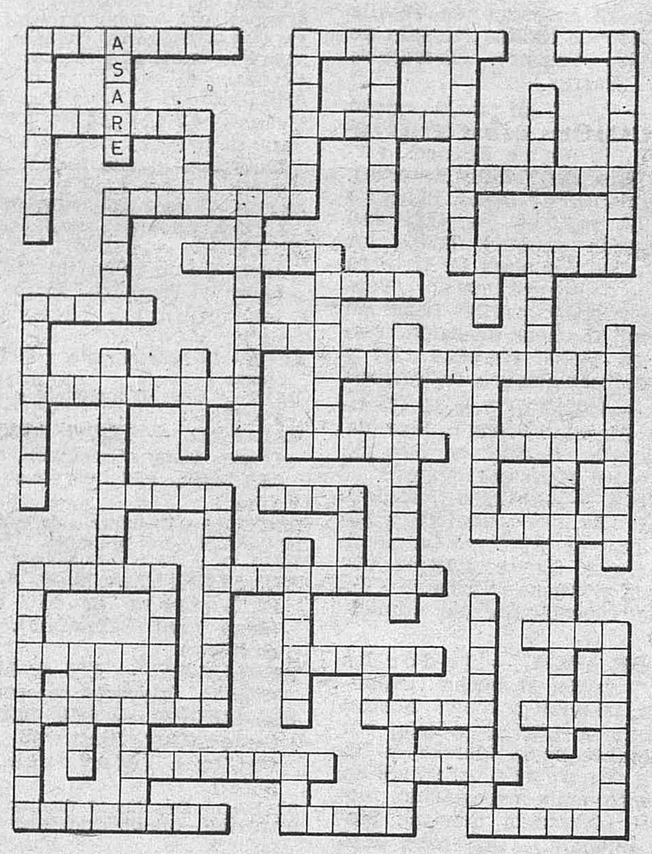

Tres letras

PAZ
ALA
OCA
ZAR

Cuatro letras

SUMA
SOLE
AMOS
SOSA
ARPA
BESO
ABEL
ANTE
EDIL

Cinco letras

ASARE (p. base)
AZOTE
ZARPA
TALES
ZAGAL
IDOLO
REDIL
ZOTES
AMAOS
NAZAS
ROSAL

Seis letras

DORADO
EMITIR
ELADIA
MONDAD
OSADIA
ABRAZO
COSTOS
ANIMAR
ZOCATO

Siete letras

OPERAIS
EMULADO
MIRADOR
AMOROSA
ANOTADA
TRONADO
BADAJOZ

Ocho letras

SIGILOSO
DIAPASON
RIZARALE
ZAPATERO
CASADERA
CAMARERO
AMPARABA
ZALAMERA
OBELISCO
ABANICOS

Nueve letras

OBEDIENTE
BAROMETRO
DOMINANTE
REMADORAS
HUMANIDAD
CAPARAZON
AMBULANTE
ABATESELE

Diez letras

ENREDADERA

Once letras

COSMOPOLITA

Doce letras

IMPOSIBILITA
MATAPOZUELOS

SOLUCION A LA RULETA DEL ADAGIO ANTERIOR

1 al 4: ALOJAR
3 al 6: TAMAÑO
5 al 8: EÑOTER
7 al 10: PERDER
9 al 12: MERECE
11 al 14: OCEANO
13 al 16: UNTARE
15 al 18: ERAVAL
17 al 20: RABIAR
19 al 22: LABORE
21 al 24: PRETIL
23 al 2: DIRELE

Adagio: AL POTRERO LE MUERDE EL PERRO.

PROBLEMA DE AJEDREZ

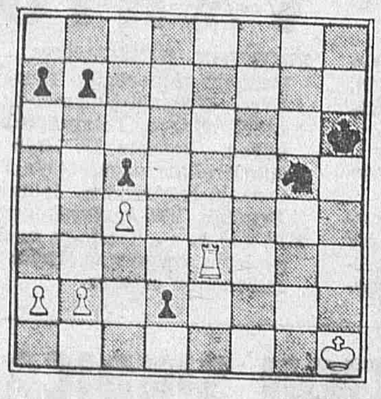

Un final curioso de un torneo alemán, en el que han de mover las blancas. ¿Qué resultado se obtendrá y por qué? Es una posición más difícil de lo acostumbrado, aunque el resultado se ve claro, a lo sumo después de cuatro jugadas por cada bando.

TIEMPO DE SOLUCION: Un minuto, maestro; dos minutos, experto; cinco minutos, jugador de provincias; diez minutos, jugador de club; quince minutos, superior a la media; veinte minutos, medio.

SOLUCION AL PROBLEMA DE AJEDREZ ANTERIOR

Ganan las negras. Después de 1. T-3D (forzado) C-6A! Las blancas no pueden adelantar su rey porque 2. R-2C, C-8R+. Si 2. P-4C, P-3C! (para mantener el control con peones del cuadro de las negras); 3. T-6D+, R-4C; 4. R-2C, C-5D y ganan.

JEROGLIFICO

¿Va bien tu trabajo?

SOLUCION AL ANTERIOR

Seis son en total

PERSONAJE OCULTO

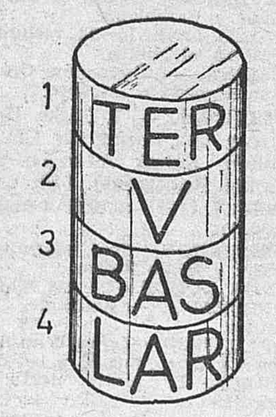

Las letras que figuran en el cilindro, aunque dispersas, corresponden a las palabras que se definen. De estas palabras, por su situación, quedan ocultas algunas de sus letras. Son estas letras, las que faltan, las que deben llevarse a la cuadrícula para, debidamente ordenadas, formar con ellas el nombre del personaje: *prelado y escritor español, confesor de Carlos I de España.*

1: Necedad.
2: Cantidad devengada.
3: Suciedad.
4: Limpiar.

SOLUCION AL PERSONAJE OCULTO ANTERIOR

1: JUICIO.—2: LLEVARLE.—3: ENERO.

Personaje:

JULIO VERNE

EL MAGO FEDOR — POR BRANT PARKER Y JOHNNY HART

Ayuntamiento de Madrid