

4-429-48  
1866.

AYUNTAMIENTO CONSTITUCIONAL.

NEGOCIADO DE *Obras*

MADRID.

CLASE

*Construcción.*

*Expediente instruido a instancia de D. Joaquín  
Mera, como Apoderado del Sr. Marqués del  
Portugalete, en solicitud de licencia para construir  
de nueva planta en el terreno señalado con la  
letra A, man. a p. del nuevo Barrio entre el  
Paseo al Prado y la Posición de Buen Retiro*



*10 de 9 de 1866.*

*Nota. En 28 de Junio de 1877 se devolvió con dos fojas de aumento*





4-429-48

Distrito del Congreso.

Se fusionaron la cont.  
en la 12.ª pp.

Se habiéndose servido  
señalar el Sr. D. Fernando  
Madrarro, como Reg.  
en cargo de la tira  
de luevas perdida  
por D. Joaquín Merá  
como apoderado del  
Excmo. Sr. Marques de  
Portugalete para el  
paseo del Prado señala-  
do el terreno de la Real  
Pocicion del buen Retiro  
con la letra A manzana  
n.º 1. el día quince del  
corriente a las diez

84-PS4-11

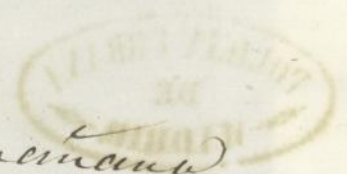

de su memoria,  
Se lo participo a V. S.  
en cumplimiento de lo  
mandado.

Dios que V. S. m. a.  
Madrid 11 de Enero  
de 1866.

Vicente Gil

A. Sr. del Excmo. Ayunt. de esta Corte





Distrito del Congreso.

Se suscriben las ord.  
en D<sup>a</sup> de Int. G<sup>a</sup>.

Habiendose servido se  
ñalar el Sr. D. Fernando  
de Madrazo como Reg<sup>r</sup>.  
en cargo de la tirada de  
cuerdas pedida por D.  
Lorenzo Meras para  
uno de los lotes del Barrio  
Petrero señalado con la  
letra A. el día 31 del  
corriente a las 11 de su  
mañana, solo parti-  
cipio a S. E. en cumplimiento  
de lo mandado.

D. L.





Or que a P. m. o. v.  
Madrid 27 de Enero  
de 1866.

Vicente Gil

El Sr. D. del Excmo. Ayunt<sup>o</sup> de esta corte  
Ayuntamiento de Madrid

que  
en el  
para la  
as y se  
de ra-  
lar A  
lino se  
Gor  
lo pre-  
asante  
seña-  
junto  
lugo el  
tir por













En el acto que  
tuvo lugar en el  
día de ayer para la  
lira de cuerdas y se-  
ñalamiento de ra-  
santes del solar A  
del Buen Retiro se  
manifestó al Sr  
Regidor que lo pre-  
sidió que la rasante  
deberá ser la señ-  
lada en el adjunto  
plano que tengo el  
honor de remitir por  
duplicado.

Ayuntamiento de Madrid

Dios



que á W. S. S. m. a. l.

Madrid 1.º febrero 1866

Carlos M. de Castro

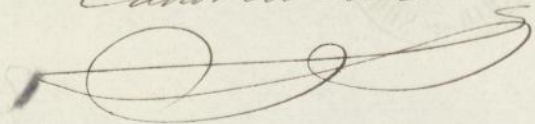

Pres de la Comision de obras del  
Ayuntamiento.

Ayuntamiento de Madrid

66



Ayuntamiento de Madrid



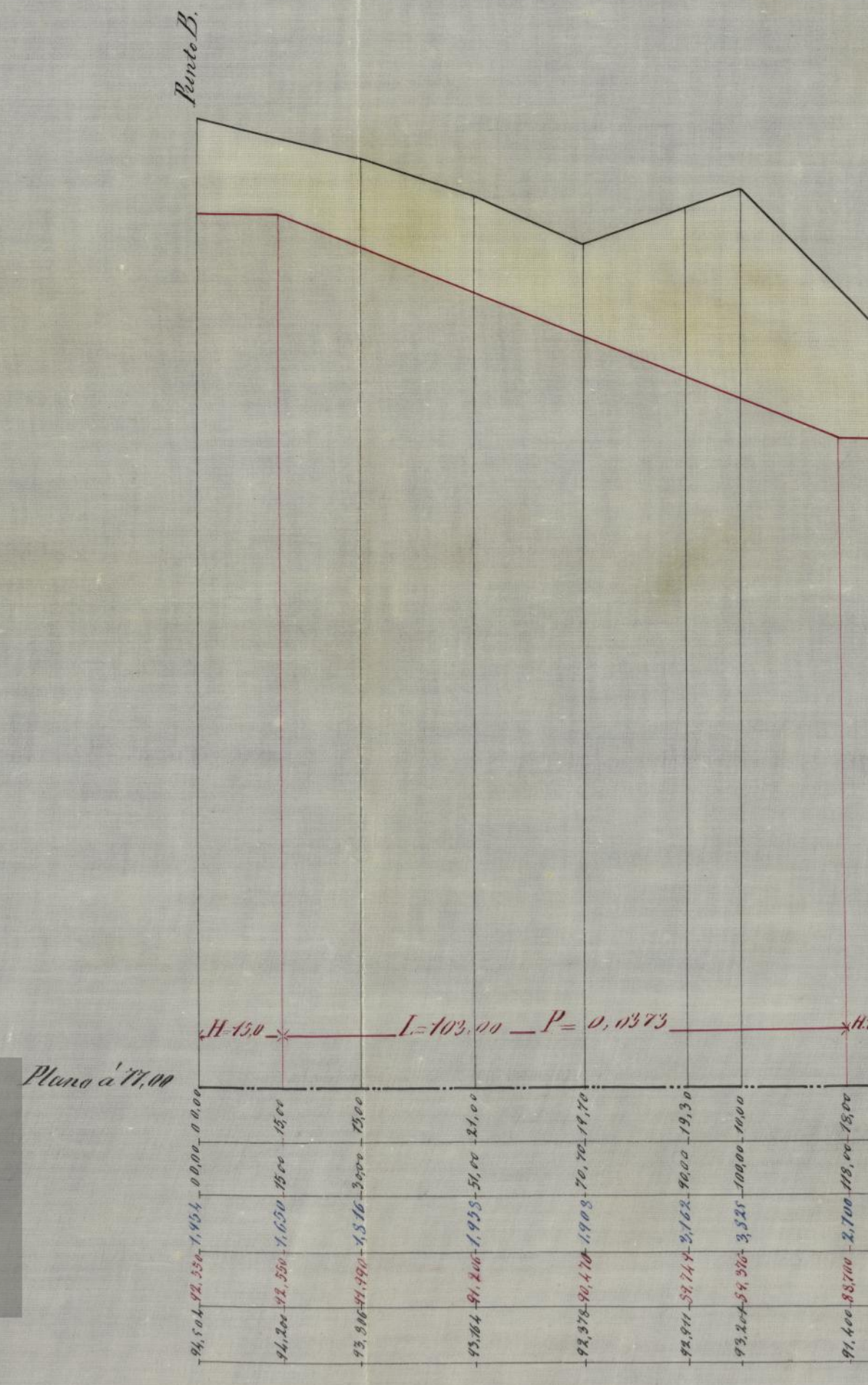
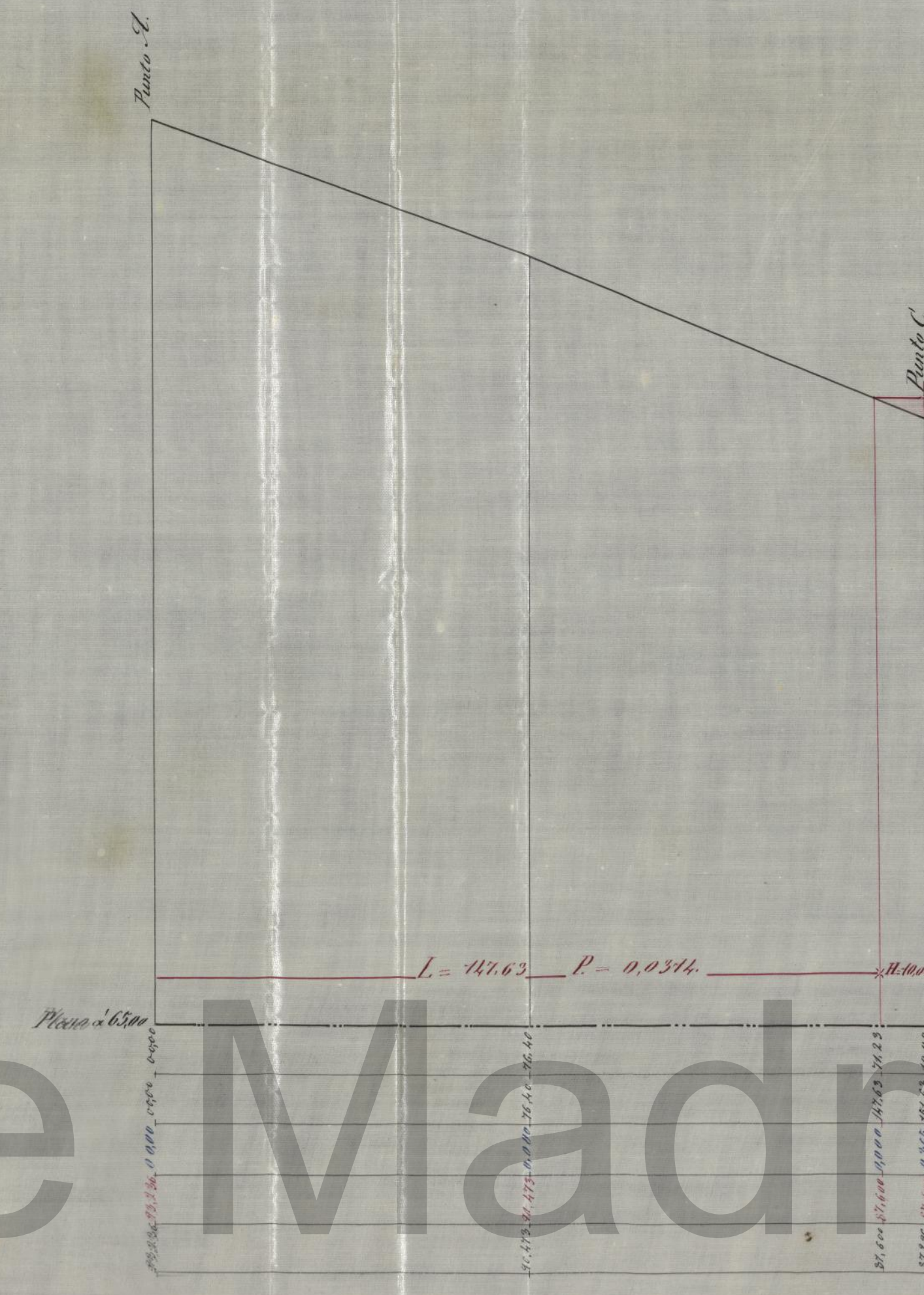
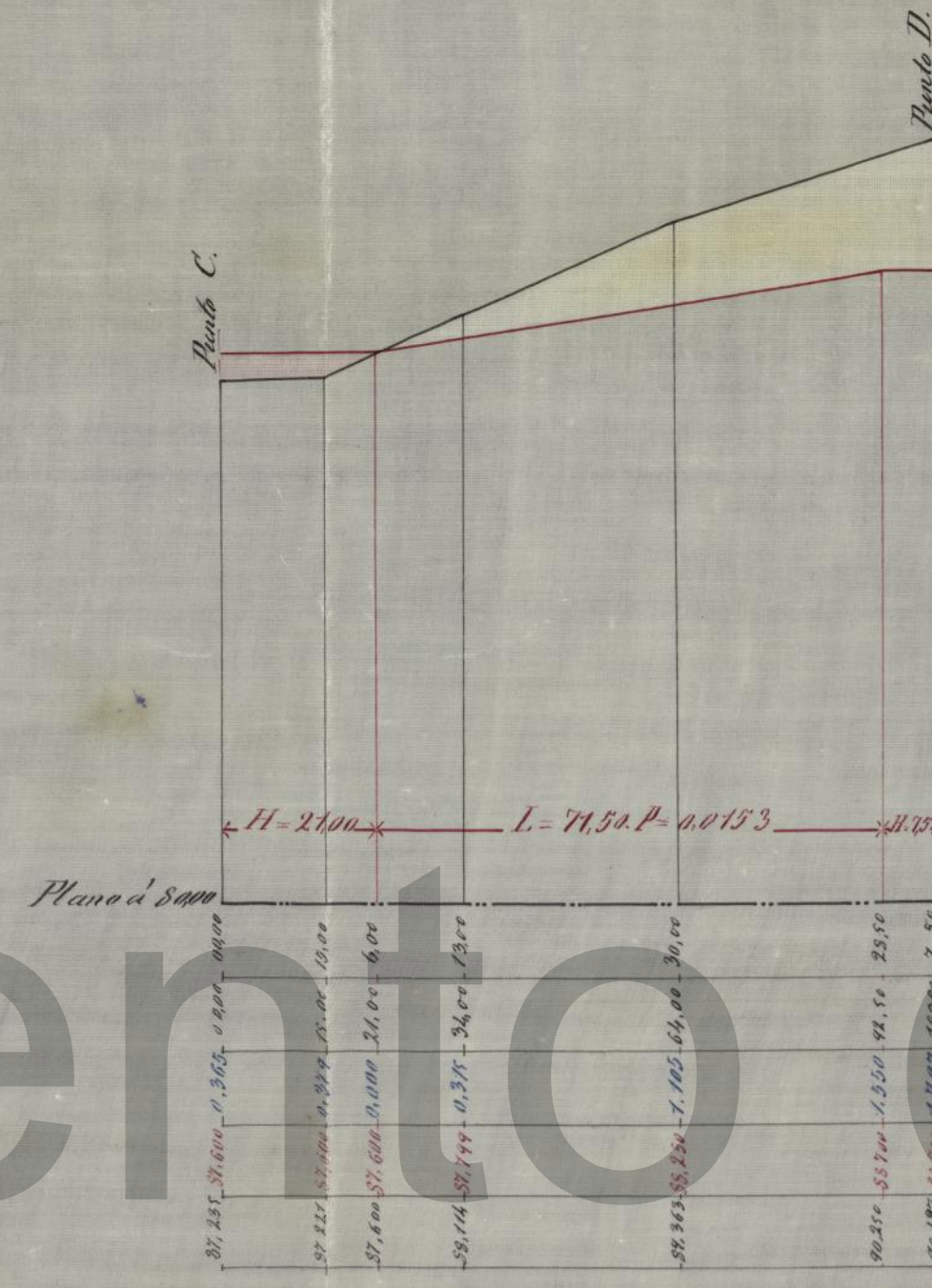
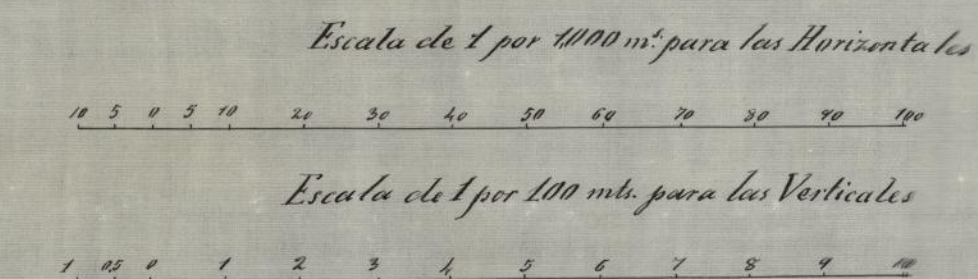
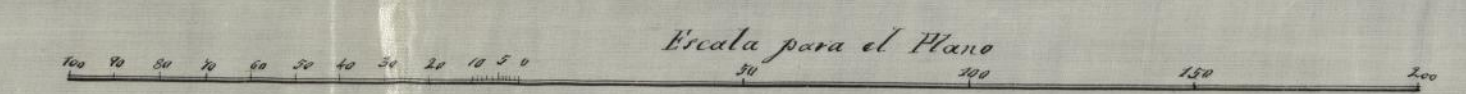

Madre 19 febrero 1866.  
Carlos M. Delatoro





Nº 1140.

Exmo. Ayuntamiento Constitucional de esta Corte.

D. Joaquin Mera's que vive calle del Barquillo num.º 40 y 42., como apoderado del Exmo. Sr. Marqués de Portugalte à V. E. expone: que habiendo comprado dho Exmo. Sr. Marqués al Real Patrimonio, el terreno señalado con la letra A, de la Manzana numero uno en el Barrio que se intenta construir, entre el Paseo del Prado y la Real Perseñon del buen Retiro, habiendo determinado levantar en el expresado terreno una casa aislada en el centro de un Jardin, con sus cocheras à la espalda, cerrado con verja de hierro por el frente que dá à la calle de Alcalá, y el costado de la derecha que dará fachada à una calle cuyo nombre se ignora; por lo que =

A. V. E. Suplica se le espida la licencia para poder dar principio à las indicadas obras, dando las ordenes oportunas à quien corresponda, para que se le marque la alineacion y rasante que las mismas deban tener; y à cuyo fin acompaño el Plano general del Terreno, el de las fachadas de las cocheras, y los de la fachada principal y



lateral del edificio aislado que ve  
en el centro. Gracia que espera el  
exponente de la Justificación de V.E  
a' quien Dios Guarde muchos años.  
Madrid veinticinco de Diciembre de  
mil ochocientos sesenta y cinco.

El D<sup>to</sup> facult<sup>vo</sup>

Pedro Vidal

Joan Mera

Madrid 2. de Enero de 1866.

Por el D<sup>to</sup> Cimiento de At-  
tache al Distrito del Congreso para  
que se sirva disponer que con au-  
toridad del Sr. Regidor Vocal a las  
Comision de Obras D. Fernando de  
Atadrazo, del dueño, su Arquitecto,  
el Municipal y el Sr. Director Ja-  
cobato de Impedidos por lo con-  
veniente a la Verante, se proceda  
al acto de tira de medidas; informan-  
do el Profesor a Villa al resultado,  
y previniendo al dueño no puede  
dar principio a las obras sin la  
competente licencia

El Alcalde Corregidor

Miguel S. Sotomayor

Max



Dnd 4 de Enero de 1866

Para el Señor D. Bernabé Madrazo Regidor Vocal de la Comisión de Obras para que se sirva disponer el día que debe verificarse la tira de cuerdas acordada



El t. de t.  
Madr

Se señala para esta tira de cuerdas el lunes quince del corriente a las diez de la mañana. Madrid 9 de Enero de 1866.

Bernabé Madrazo



Planta

General.

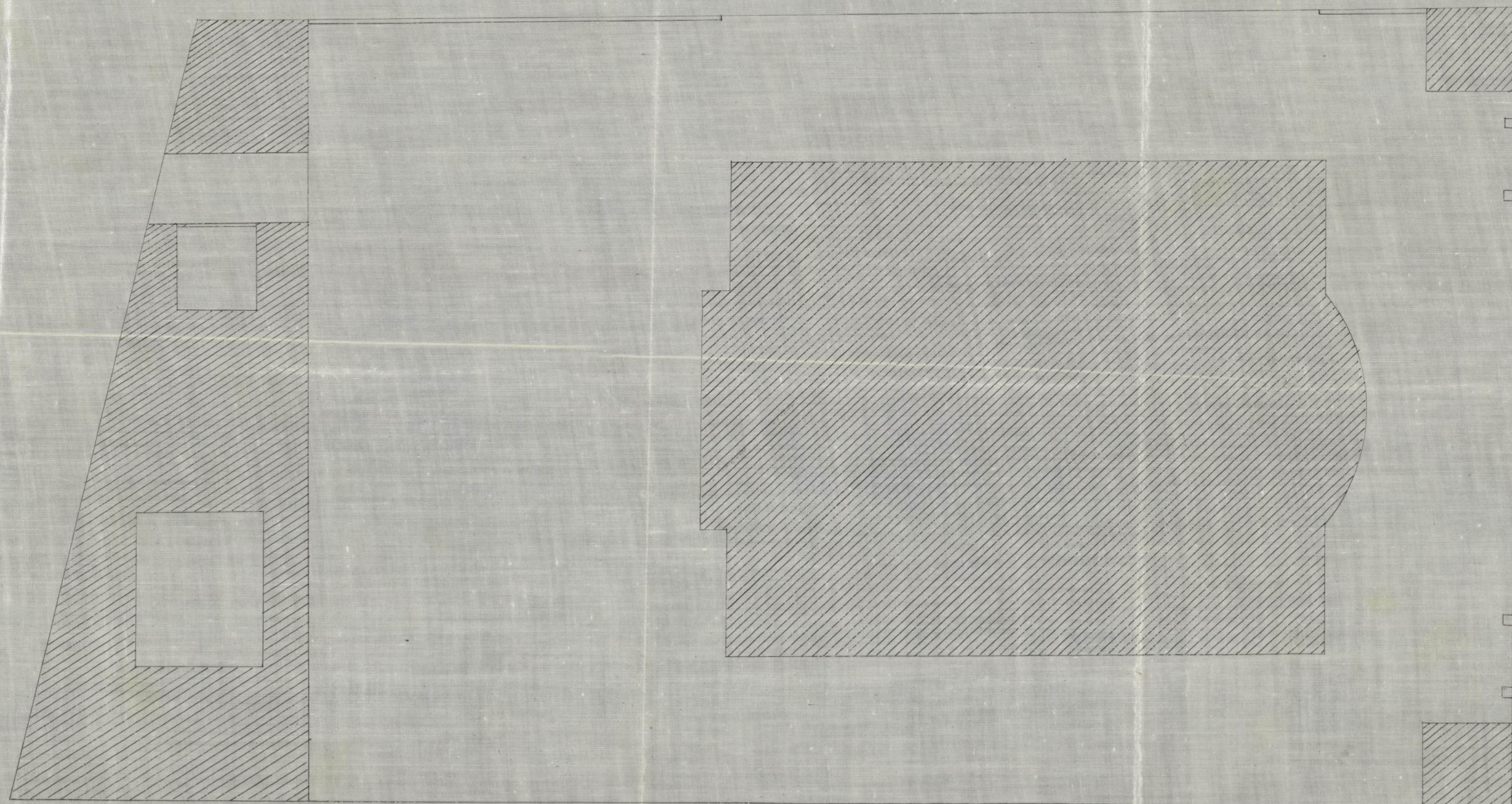

Calle de Alcalá.

Madrid 26 de Dbre de 1869

Pedro Vidal

Ayuntamiento de Madrid



Fachada

de



Ayuntamiento de Madrid



de Cocheras.



Escala de 0.<sup>m</sup> 015 por metro.

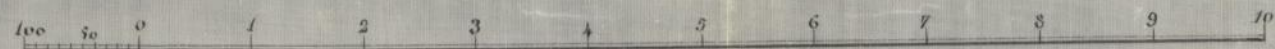

Madrid 26 de Dbre de 1869.

Pedro Vidal

Ayuntamiento de Madrid



Fachada

de

Cocheras.

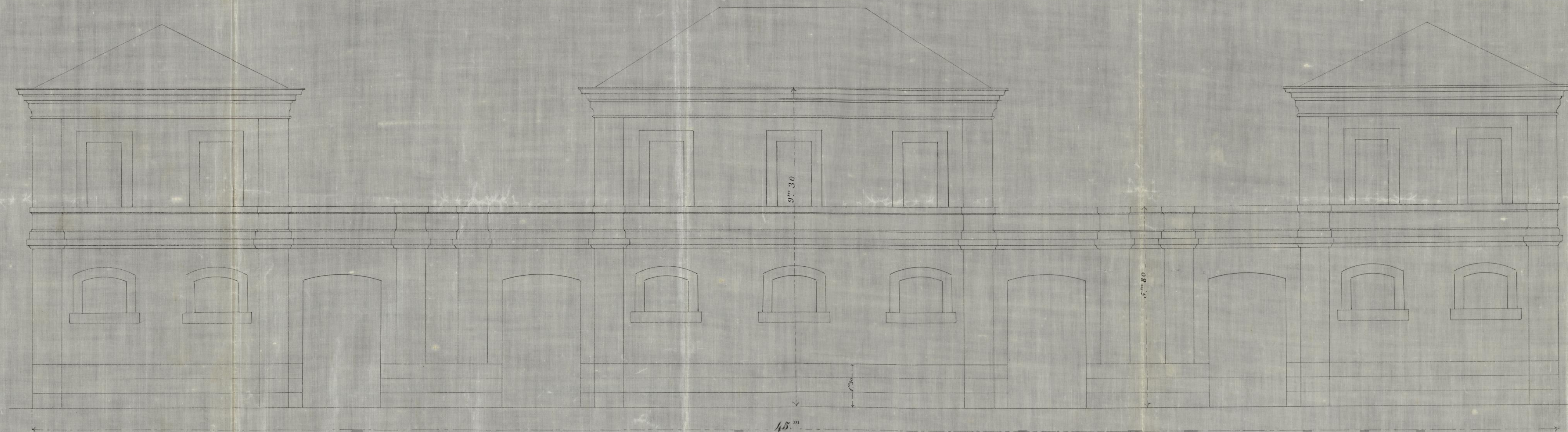

Ayuntamiento de Madrid

Madrid 26 de Dbre de 1864.

Pedro Vidal



Fachada

Principal.

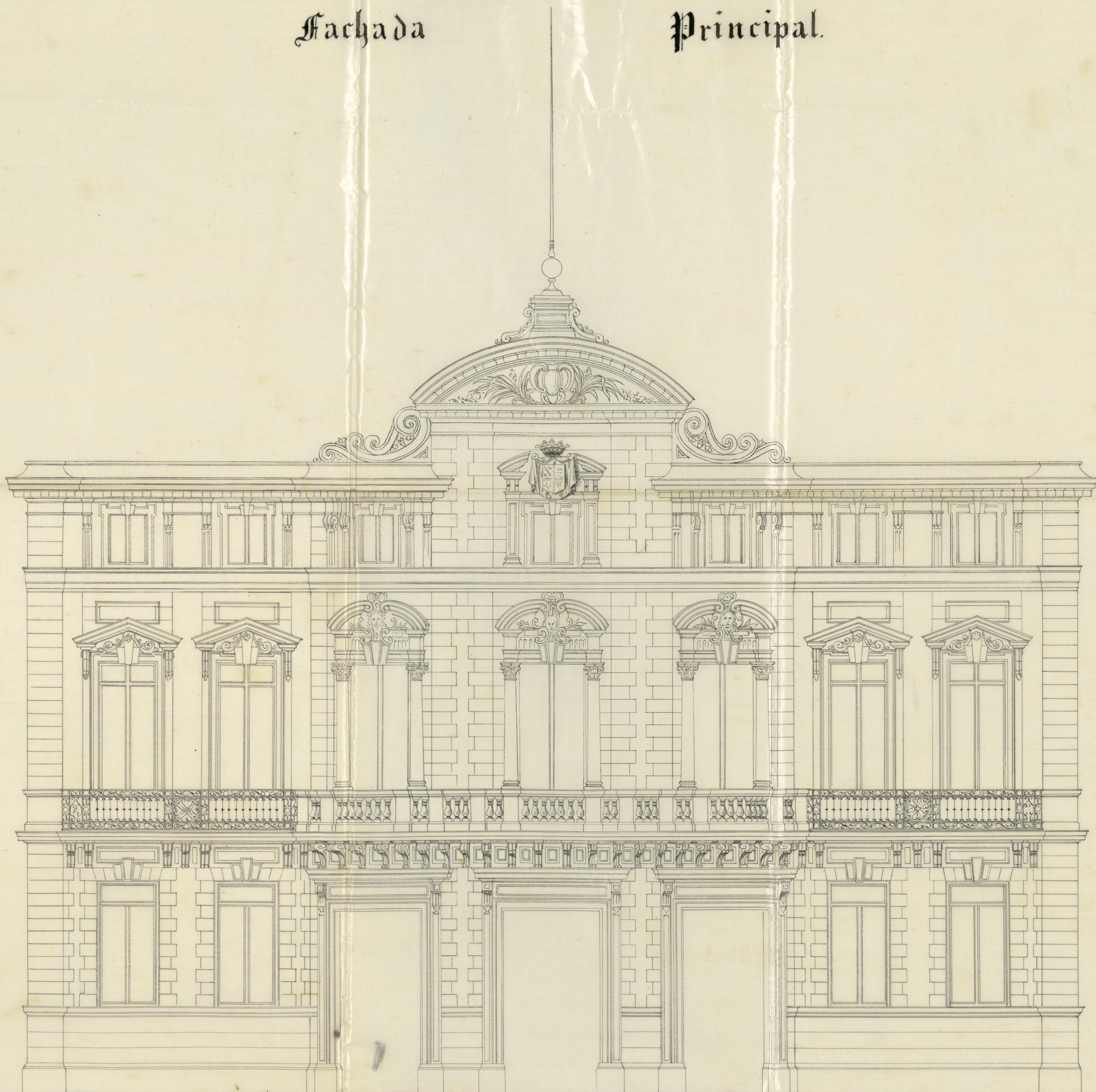

Ayuntamiento de Madrid

Madrid 26 de Dbre de 1865.

Pedro Vidall

1 2 3 4 5 6 7 8 9 10 Metros

5 10 15 20 25 30 35 40 Pies castellanos



Fachada

Lateral.

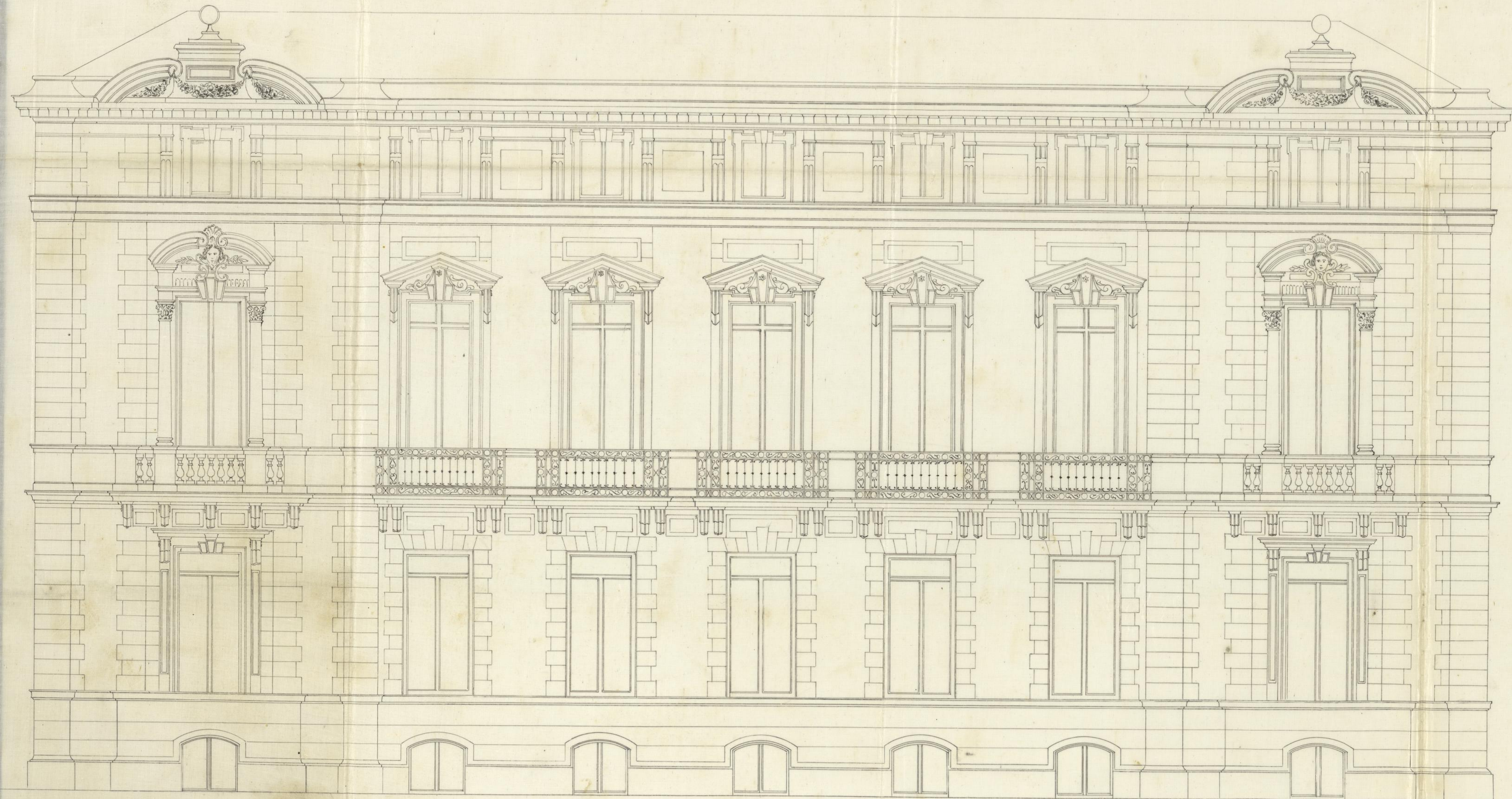

0 1 2 3 4 5 6 7 8 9 Metros.

0 1 2 3 4 5 6 7 8 9 10 11 12 13 14 15 16 17 18 19 20 21 22 23 24 25 26 27 28 29 30 31 32 33 34 35 36 37 38 39 40 Pies castellanos

Ayuntamiento de Madrid

Madrid 26 de Dbre de 18'67

Pedro Bideau



TENENCIA DE ALCALDÍA

DE

Madrid.

Distrto de

Congreso.

Excmo Señor

Madrid 20 Enero de 1866.

Tengo el honor de devolver á V.E. el adjunto

suministrado al ~~Trinqu~~ expediente, sin que haya  
tecto Municipal los datos necesarios, inclusa al Sr. teniente de Alcalde del dist.<sup>o</sup> del Congreso, para que con arreglo a lo acordado en mi decreto de 2 del corriente, sirva disponer el acto de la tira de cuerdas.

A. Alcalde Corregidor.

A. Intermun.

Arquitecto Municipal de la Sección, á fin de que en su vista se sirva V.E. determinar lo que estime.

Enero 21 de 1866.

Quelva este expre

Ayuntamiento de Madrid

Dios



Acute al Señor D.  
Fernando de Madrazo que a P.E.m.a.  
Regidor vocal de la Madrid 15 de Enero 1866.  
Comision de obras para que se  
quiere ir a disponer, o  
señalar, el día que debe  
verificarse la tira de cuerdas acordada  
El 7 de E.



Para

Se señala de nuevo para esta tira de  
cuerdas el día 31 del corriente a las  
once de la mañana.

Madrid 24 de Enero de 1866

Madrazo

Señor Alcalde Corregidor



Señores de la Comisión de Obras

Marcada la alineación que debe observarse en la construcción de la casa que se desea edificar por el Excmo. S. Marques de Portugal en el Real sitio del Buen Retiro en la manzana señalada con el n.º 1. con sujeción á lo que se manifiesta en el plano de ante-proyecto de distribución de manzanas destinadas á la edificación en el citado sitio del Retiro, formado por el director del ensanche de Madrid D. Carlos M.º de Castro, aprobado por el Real Patronato, y por el Excmo. Ayuntamiento en el de Febrero de 1865 resulta:

- 1.º La fachada á la calle del Pósito, debe situarse paralela y á 21 metros de distancia del eje de esta calle, el cual pasa por el centro de la Puerta de Atocha y por el centro de las dos primeras líneas de árboles. La fachada que está frente al Palacio de S. Juan será paralela al primer trozo recto de esta fachada y á 20 metros de distancia. La fachada opuesta á la primera descrita, y que se encuentra con la segunda, se determinará de

Ayuntamiento de Madrid



la manera siguiente: se trazará una recta, desde el centro de la puerta de Alcalá a un punto que se encuentre fijo al principio del parral de las Estatuas, y en su eje, sobre esta línea recta, y a contar del centro de la puerta de Alcalá, se llevará una distancia de 134 metros 90 centímetros; este punto unido con el que se determine, llevando una distancia de 6 metros 68 centímetros sobre la fachada del Palacio de S. Juan, y a contar de la esquina mas próxima a la calle del Pozo, determinará el eje de esta calle; la fachada será paralela a este eje y a 7 metros 50 centímetros de distancia del mismo: Cuyas fachadas han quedado fijas sobre el terreno con las condiciones antedichas, y además relacionadas a unos aloquines situados en los extremos del solar, del modo siguiente: La fachada a la calle del Pozo, por su extremo izquierdo, se remeterá del aloquin 16 centímetros, y por la derecha 125 milímetros. La paralela al Palacio de S. Juan, sale respecto del aloquin, por la izquierda, 10 centímetros, y se remete



por la derecha 10 centímetros. La tercera fachada sale, respecto del adosquin, por su izquierda 31 centímetros, y por la derecha 91 centímetros.

2.<sup>o</sup> (Que) teniendo las tres calles el ancho asignado a las de 1.<sup>o</sup> orden sus fachadas podrán tener 2.0 metros de altura, hasta la línea superior del alero, medidos a los 7 metros del punto más bajo de la fachada de mayor longitud, siendo la variante de la acera la marcada por el J. Director de Aceras y Empeadrados.

3.<sup>o</sup> (Que) podrá construirse piso bajo, con la altura de 3 metros 62 centímetros, por lo menos, entre el, principal, segundo, tercero y sotabanco, siendo arbitraria la de los demás, siempre que no sea menor de 2 metros 50 centímetros, la del sotabanco, y de 2 metros 79 centímetros la de los otros cuatro. Sobre la altura total señalada, no se permitirá exterior ni interiormente, sotabancos o balconillos vidrieras, ni mas obras que las indispensables para cubrir el edificio, cubriendo las trasteras debajo de las armaduras.



2.<sup>o</sup> (Luz) no se permite salirse ni retirarse de la alineación descrita y señalada con ningún cuerpo del edificio, dejando únicamente ni vetillos, sino después de colocar en línea recta, un rótulo de 1 metro de altura por lo menos. ~~XX~~

Examinados los planos de fachadas formados por el Maestro de Obras D. Pedro Vidal los halló conformes á lo prevenido en la Real Orden de 10 de Junio de 1864, por lo que no veo inconveniente en que V. S. S. se sirvan conceder la licencia que se pide, siempre que en la construcción se sujeten á lo que se manifiesta en los planos adjuntos y en las reglas siguientes.

1.<sup>o</sup> ~~XX~~ Los cuartos han de construirse sobre terreno firme, con pedernal vivo y mezcla de cal y arena, de anchos 1 metro 16 centímetros de espesor, por lo menos, hasta 0,<sup>m</sup>14 centímetros mas bajo del cural de la calle, en donde, rellenándose 0,<sup>m</sup>14 centímetros de cada lado se levantará el rótulo general de la anterior, de 0,<sup>m</sup>84 centímetros de alto por lo menos y otros



0,84 centímetros de grueso, resultando los  
hilados descubiertos en el punto mas eleva-  
do de cada calle y continuando estas a  
nivel hasta el punto mas bajo, sin que  
faltan en ningún punto de las fachadas,  
la parte de vocalo de la verja podra ser  
su espesor menor si en lo juzga oportuno  
el director de la obra.

R<sup>a</sup> Sobre el referido vocalo y con su espesor  
seguirá la fachada, de fabrica de ladrillo  
y mezcla de cal y arena hasta la imposta del  
piso principal, y de la misma fabrica los  
chimeneas puros, con inclusion de los arcos de puer-  
tas y ventanas, sin permitirse los entrama-  
dos y umbrales de madera, retallandose  
por la parte interior y proporcionalmente  
a cada uno, a fin de que resulte a la alta-  
ra del alero del alero 0,70 centímetros de  
espesor, el cual podra ejecutarse a gusto  
del Arquitecto director, siempre que no es-  
cuela de un vuelo regular, colocandose sobre  
el mismo una canal general de plomo  
para reunir las aguas, y dirigirlas a la  
alcantarilla general por medio de bajadas



de plomo embelidas en los muros de fachadas, o en la parte exterior de ellas en los remaches que forman los pabellones, procurando contribuyan al ornato y decoracion de las mismas.

3.<sup>a</sup> El suelo de los balcones del piso principal no excederá de 0,<sup>m</sup>42 centímetros, ni de 0,<sup>m</sup>28 los de los demás pisos, standoles á uno y otros 1,<sup>m</sup>05 de altura, y al intervalo de los balaustres 0,<sup>m</sup>11 centímetros, quedando recibidas las patillas en el grueso de la pared 0,<sup>m</sup>28 centímetros.

4.<sup>a</sup> En las puertas no habrá batientes ni pelcheiros que sobresalgan del filo de las fachadas, afin de no entorpecer el tránsito público.

5.<sup>a</sup> Las aceras serán de losas de piedra berroqueña, de 0,<sup>m</sup>14 centímetros de espesor y 0,<sup>m</sup>24 de salida, sentandolas bajo la variante marcada por el director facultativo, con un tercio de cal, y sin que puedan abrirse lumbreras horizontales á los sótanos, debiendo estar colocadas entre las mochetes de las puertas, o á plomo de los huecos.

6.<sup>a</sup> Se revocarán las fachadas imitando un



buen orden de construcción, pintando al óleo  
de un color claro las puertas, y colocándolo  
sobre la del portal al n.º de la casa. X

1.ª El Arquitecto de la Sección podrá, siempre  
que lo tenga por conveniente, reconocer la obra,  
estando además el dueño obligado a dar avi-  
so por escrito al Alcalde de Cantabria, enrasado al  
piso principal, cuando la fachada se halle co-  
rrespondiente con el alero, y por último, después  
de totalmente concluida la finca, con objeto  
de reconocer si se encuentra en estado de al-  
quitarse.

2.ª X En la construcción de andamios de fachadas,  
se hará que las almas sean de maderas blancas  
de frente a los huecos, a excepción de las  
de los extremos, siendo las puntas de maderas  
rojas de a seis, y los tabloneros de buena cali-  
dad, sin muchos patacheros, poniendo tres  
por lo menos en el ancho de cada andami-  
o, cuidando el Arquitecto no se carguen  
demasiado con los materiales; y para evitar  
en lo posible todo incidente desagradable se  
colocarán maderas de a ocho y de a diez  
entre las almas, que sirvan de antepiezos



o barandillas, elevandolos de los tableros con  
4 pies, guardando esta precaucion mas parti-  
cularmente en los sitios donde se establezcan  
los pesautos, que se ejecutaban con toda so-  
lidez, procurando el estado superior que los  
andamios interiores se construyan con la  
solidez y sanciones necesarias segun en los  
usos a que se destinan. //

No obstante V. S. S. determinaran lo  
que estimen mas acertado.

Madrid 3 de Febrero de 1866

Manuel Martinez Riera







1140

Excmo. Sr.

La Comisión de Obras no encuentra inconveniente en que se conceda a D. Joaquín Merás, en concepto de apoderado del Sr. Marques de Portagalete, la licencia que ha solicitado para construir de nueva planta en el terreno señalado con la letra A., de la manzana n.º 5, del nuevo barrio entre el Paseo del Prado y la Pl. Presión del Buen-Retiro; siempre que el interesado se sujete a la alineación marcada, al plano presentado y a las demás reglas de edificación y al Arquitecto Municipal del Distrito consigne en su informe.

Madrid 6 de Febrero de 1866.

Riva y Albuera

Tramite el Sr.

Don Quijano

Decha

Madrid 6 de Febrero de 1866.

Con Aty.º Cont.º

Conforme con la Comisión.

Madrid 17 de Feb.º 1866

Concellero. Ayuntamiento.

A. M. Riva

Ayuntamiento de Madrid







D. José Pineda de Tejada, Marqués de  
San Saturnino, Senador del Reyno y Alcalde  
de Corregidor de esta M. H. Villa &c

Habiéndose solicitado licencia por  
D. Joaquín Meras, como apoderado del  
Sr. Marqués de Portugalte, para  
construir de nueva planta en el terreno  
señalado con la letra A, de la man.ª,  
del ~~el~~ <sup>nuevo</sup> barrio que se intenta edificar entre  
el paseo del Prado y la Pl. Posesión del  
Buen Retiro, levantando una casa aislada  
en el centro de un jardín, con sus  
cocheras a la espalda, cerrando el  
terreno con muro de medio por el frente  
que da a la calle de Alcalá y el costado  
de la derecha, se instruyó el oportuno  
expediente y marcada la alineación  
con arreglo al plano <sup>de</sup> anteproyecto  
de distribución de manzanas, aprobados  
presentados los planos de fachadas, hallados  
conformes por el Ayto. Municipal de la  
Sección, emitido su informe y oído el dictamen  
de su Comisión de Obras, se le  
ha concedido al Sr. Meras su renovación



de 8 del <sup>presente mes;</sup> ~~antecedente~~ a calidad de aque-  
ter las obras bajo direccion de profesores  
de sujetarse al plano presentado  
~~de proporcionar la misma presente que ante~~  
~~refectaba por no ser necesario la altera~~  
~~cion de la gran de la sala y de observan~~  
ademas, las reglas siguientes.

En la presente se sugiere al adjunto plano forma-  
do por el Sr. Director facultativo de arquitectura y urbanismo  
la fachada a la Calle del Posito  
debera situarse  $\text{O}^{\circ}$  hasta = por lo menos

Los cimientos han de construirse  
hasta = N. de la casa.

El Sr. Teniente de Alcalde del Ayun-  
tamiento y yo, podremos disponer, cuando lo  
tengamos por conveniente, que se reco-  
rra acerca del estado y construccion,  
esto sin perjuicio de que el interes  
de aviso cuando este sentado el  
local de cantina, enrasado el fuso  
primordial, coronado la fachada  
con el alero y concluido completamente  
el edificio; a fin de que por estas  
reconocimientos se acreciente la observan-  
cia de lo mandado en el particu-  
lar y que la cosa se halla en  
estado de alquilar.



Tambien el ~~Arquitecto~~ Municipal de la seccion podrá reconocer las obras siempre que lo pida oportuno.

En la construccion de andamios hasta a destino.

Por ultimo se tendrá presente lo prevenido en el art.º 94 de la ordenanza de Policia Urbana que dice, concedida que sea la licencia para la nueva construccion, no se permitira mayor plazo que el de tres meses para dar fin a ella.

Madrid 10 de Febrero de 1864

Excmo. Sr. Presidente de Alcalde del Dist. del Congreso  
~~Excmo. Sr. Francisco~~ a V.ª la licencia expedida a H. Joaquín Menz, en concepto de aguadador del barrio. Sr. Marqués de Pontealegre, para construir de nuevo plaza en el terreno senotado con la letra A de la man.ª 1, del nuevo barrio q. se intenta edificar entre el paseo del Prado y la P.ª Posesion del Buen Retiro; a cuyo documento va unido el plano de planta.



formado por el Sr. Director facultado  
acerca y en su <sup>do</sup> a fin de que D. S. se sirva  
disponer sea entregado al interesado  
de a los usos correspondientes

Dij. G<sup>o</sup> =





Madrid 4 de Abril 1866

Comisión de Obras

Como se propone

Arquitecto Sr. Peró

El Vice Presid.<sup>te</sup>

Pura y Atenciosa

Rectificada la alimación correspondiente al terreno señalado con la letra A., de la manzana primera del nuevo barrio que se intenta edificar entre el paseo del Prado y la Real parrilla del Buen Retiro, levantando una casa aislada en el centro de un jardín que es propietario el Excmo. Sr. Marqués de Cortagalete, rectificación que se ha hecho con presencia del Arquitecto del Real Patrimonio y datos de la escritura de venta que el mismo ha facilitado, adjunta acompaño a V. la licencia de construcción cuyo tercer párrafo debe sustituirse con la redacción que a continuación se transcribe y que puede añadirse al final de la mencionada licencia en sustitución del que está



continúe y que moraci rectifiquen  
en su contexto que debe ser tan  
cual sigue.

"La fachada de la calle  
del Pórtico debe situarse paralela  
y a 20 metros y 80 centímetros de  
distancia del eje de esta calle, en  
cual para por el centro de la  
puerta de Alcalá y por otro  
punto que se determinará. La  
fachada opuesta a esta, se deter-  
minará de la manera siguiente:  
trazará una recta desde el centro  
de la puerta de Alcalá a un  
punto que se encuentra fijo en el  
principio del plano de las in-  
tersecciones y en su eje; sobre esta  
misma recta y a contar del centro  
de la puerta de Alcalá se hará  
una distancia de 132 metros y  
62 centímetros; este punto unido



con el que se determine, dejando una distancia de 6 metros 68 centímetros sobre la fachada del palacio de San Juan y a contar de la esquina mas próxima a la calle del Torío determinará el eje de esta calle; la fachada será paralela a este eje y a 1 metro 50 centímetros de distancia del mismo; la fachada que da frente al palacio de San Juan, será paralela al primer trazo recto de una fachada y a 20 metros de distancia; para determinar el punto que falta del eje de la calle del Torío, se tomará el eje paralelo al palacio de San Juan y a partir del eje de la calle opuesta a la del Torío con una distancia de 98 metros 90 centímetros determinará un punto en esta ultima



calle, que unido con el centro de la  
puerta de Alcalá por medio de una  
recta será el eje de esta calle; cuyas  
fachadas han quedado fijas sobre  
el terreno con las condiciones an-  
teriores y relacionadas con unos a-  
guines de quidra, colocados en los  
ángulos de este solar, debiendo  
omitirse la fachada que da frente  
al palacio de S. Juan por el extremo  
la derecha 65 milímetros de la man-  
cha en el referido adiquia."

Lo que juzgo debo manifestar  
V.S. para que se haga la oportuna  
notificación en la licencia y an-  
te en el expediente de su razón.

Dios que. a V.S. m. a. S. Ma.  
26 de Mayo de 1868.

Ignacio F. Pardo

Not. Sr. al Excmo. Ayuntamiento de Madrid



Habiendose manifestado por el D<sup>to</sup> Municipal  
del Distrito que, rectificada la alineacion que resulta  
detallada en la fund<sup>ta</sup> licencia, aparece una variacion  
que es indispensable consignar en la misma; la Comision  
de obras ha acordado se subsane este error, poniendose  
por nota la que nuevamente establece D<sup>ho</sup>. Profesor y es  
como sigue.

La fachada a la Calle del Pósito & p. tra-  
adeguada.

Madrid 4 de Julio de 1866.







Ced. n.º 5263. No. 1109 - 1.ª clase

N.º 2.272.444



N.º 2.272.444



R. G. f.º 1109

Excmo. Sr.

Marión B. Du. Julian Lechagüe apoderado del Excmo. Sr. Marqués  
Lepidare la de Portugalete Duque de Bailen, a.º V. C. expone: que habiéndose  
Certificación que  
le solicita extraviado la licencia que se expidió por este Excmo. Ayuntamiento en  
Favor los primeros meses del año de 1866 para la edificación de la casa  
palacio de dicho Excmo. Sr. situada en esta Corte calle de Alcalá, n.º  
número, y siendo absolutamente preciso aquel documento  
a.º V. C. Suplica se sirva mandar que se expida una certificación de  
la citada licencia.

Dios que a.º V. C. en la Madrid 8 Marzo 1877

Juan Lechagüe

Excmo. Sr. Alcalde Presidente del Excmo. Ayuntamiento de esta Corte

Ayuntamiento de Madrid



N.º 2372.444

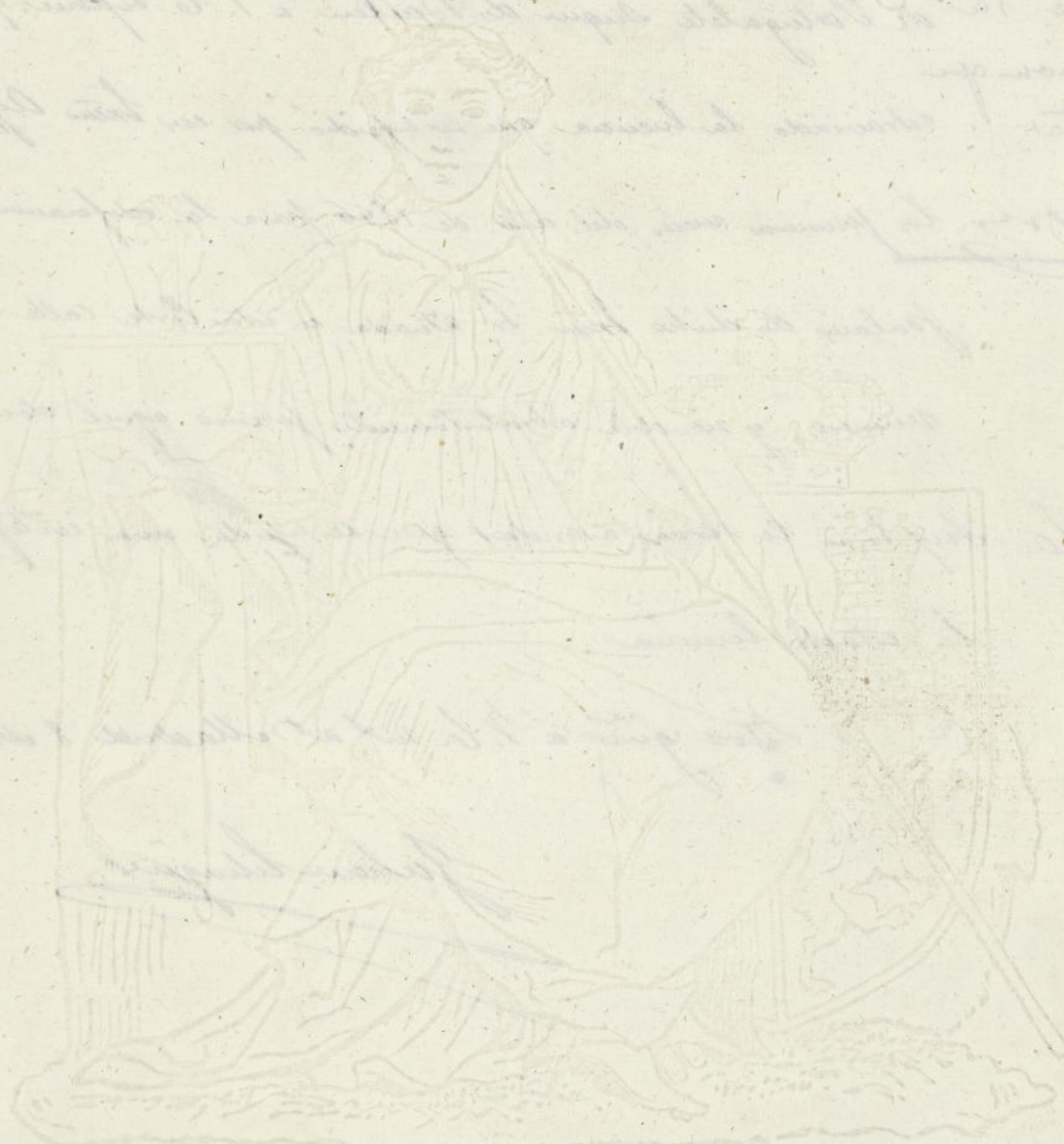

AÑO 1877



D. José Diez y Blanco, ~~teniente~~ Jefe  
Superior de Administración y Secretarías del Gobierno.  
Ayuntamiento Const. de esta M. H. Villa.

Certifico: Que por D. Julian Echa-  
güe, Apoderados del Excmo. Sr. Marques de  
Portugalete, Duque de Barbant se solicitó en ins-  
tancia de esta fecha, se le expidiera certificación de  
la licencia que en los primeros meses del año de  
1866 se concedió para la edificación de la Casa  
Palacio de dicho Sr. situada en esta Corte Calle  
de Alcalá sin número, por haberse en fin en-  
trado dicho documento y se le absolvió en su  
Del expediente instruido, en el citado año

resulta que por D. Joaquin Meras, como apor-  
derado al D. Estan. R. Marques de Portuga-  
lete se solicitó en 26 de Dic. de 1865 se le man-  
dase la alineación y frente de los terrenos señalados  
con la letra A. de la Matrana n.º uno en el San-  
tío que se intentaba construir entre el Páreo del  
Arado y la Real posesión del Buen Retiro  
para levantar unel representado terrenos



una casa aislada en el centro de un jardín  
con un cochinar á la espalda, cerrada  
con verja de hierro por el frente que dá  
á la Calle de Alcalá y el costado de la dere-  
cha que dá fachada á una Calle sin nom-  
bre.

Practicada por el Arg.<sup>to</sup> Muni.<sup>l</sup> de la Aco-  
n <sup>la A. de Ingenieros</sup> rrespondiente y aprobada por el  
Excmo. Ayuntamiento de conformidad con  
lo informado por la Comisión de Obras, se  
expidió en 20 de Feb.<sup>l</sup> de 1866 la lici-  
cia que á la letra copia:

(Aquí la licencia) Con la firma del  
R. Alcalde.

Posteriormente se manifestó por el  
Arg.<sup>to</sup> Muni.<sup>l</sup> del Dist.<sup>l</sup> que rectificando la  
Asignación que resultaba de la  
precedente licencia aparecía una  
variación que era indispensable  
congruar en la misma y la Comisión de  
Obras acordó se subsanase este error po-  
niéndose por nota la que subsanante  
establiese dicho Proyecto y así como  
sigue.

"La fachada á la Calle del  
Ayuntamiento de Madrid



Orto La Santa = adogime =

Y para que conste, expides la presente  
te por <sup>visada</sup> H. E. y sellada con el de las Armas de  
Madrid en las Casas Consistoriales a 8  
de Mayo de 1874.

Por 4'50 peritau.

PO B.  
El Alcaide de Torrecilla J. D. y D.

Hu



