Arriba

Madrid, miércoles 15 de marzo de 1961

Movilización del pueblo

tras la política popular del Estado

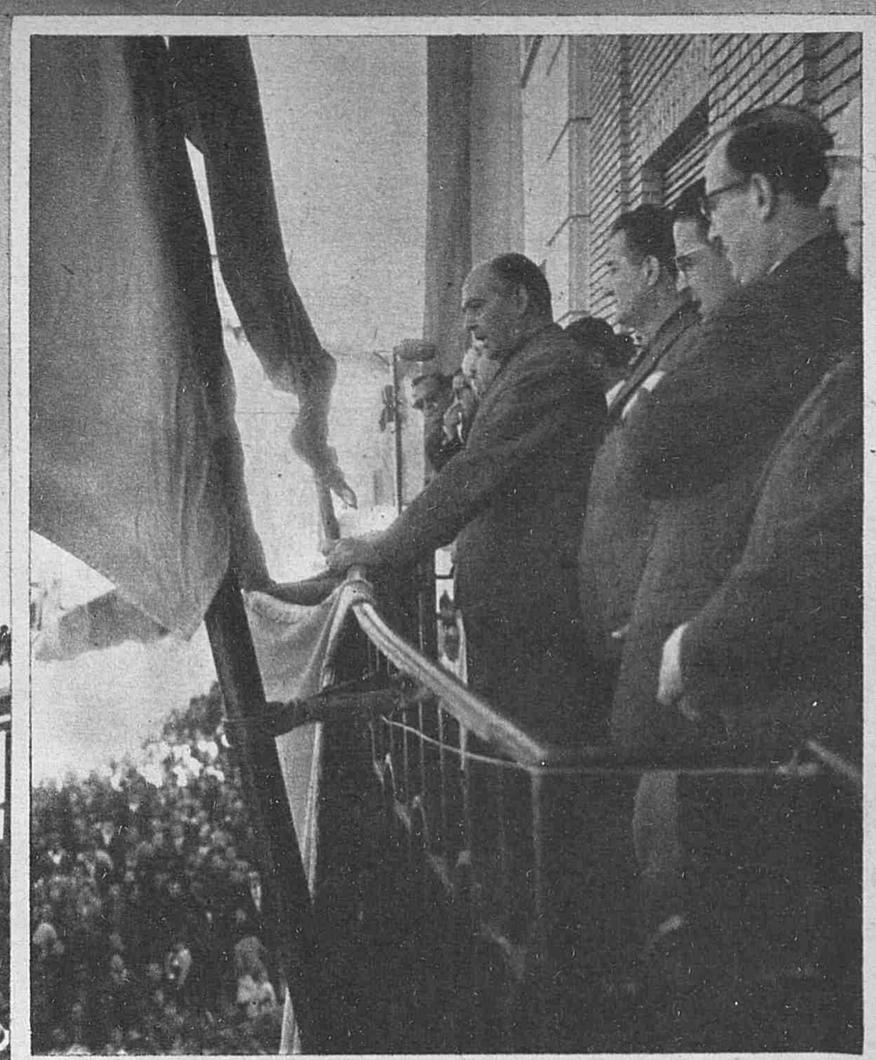

ALBACETE, A LAS NUEVE DE LA MAÑANA

A las nueve de la mañana, puntualmente y sin ausencias, Albacete estaba en la calle. A esa hora hizo su entrada en la capital manchega el Ministro Secretario General del Movimiento, al que las sencillas y duras gentes de aquellos campos le tributaron la calurosa y amplia acogida de un pueblo que se siente representado en un Estado fundamentado en una política de base auténticamente popular. "Venimos a sentir vuestros problemas y, con vosotros, a tratar de resolverlos", dijo Solís desde el balcón de la Casa Sindical, momento que recoge la foto.

(Más información gráfica en las páginas siguientes).—Foto Pastor.

Ayuntamiento de Madrid

SOLIS, EN ALBACETE

Un fecundo y provechoso diálogo con los mandos sindicales, con las gentes, con los productores del campo, con las jerarquías del Movimiento, ha sido mantenido por Solís durante su viaje por tierras de Albacete. Al mismo

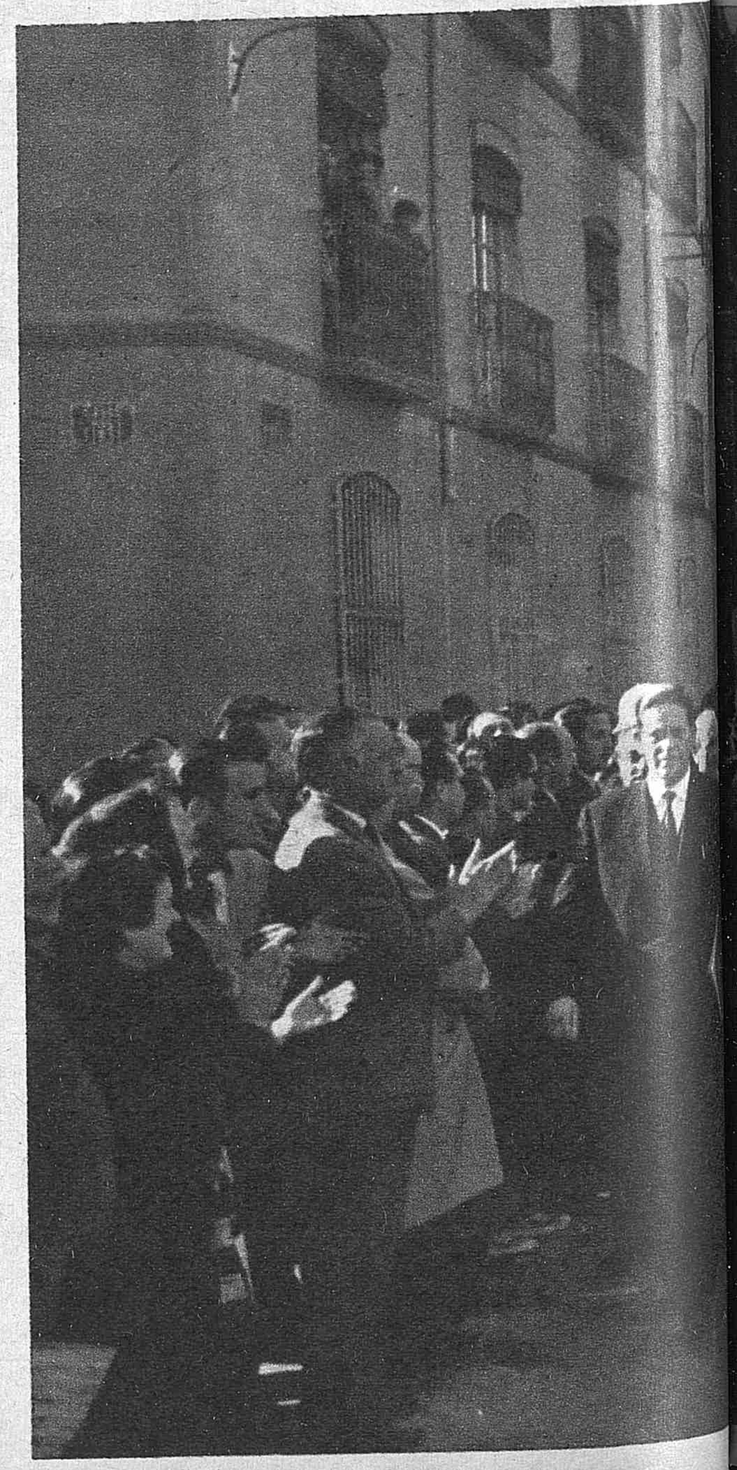

Ayuntamiento de Madrid

tiempo el Ministro ha presidido diferentes inauguraciones, como las del nuevo Hogar de la Falange, Club Universitario, Barrio Hogar Nacionalsindicalista, Escuela Sindical de Formación Profesional, construcción de viviendas de las Cooperativas de Banca y Transporte y otras realizaciones. Recogemos diferentes aspectos de la jornada del Ministro y diversas instantáneas de la adhesión y entusiasmo popular que le acompañó. (Fotos Pastor).

Ayuntamiento de Madrid

EL CAUDILLO RECIBE AL CONSEJO CENTRAL DEL APOSTOLADO CASTRENSE.—Su Excelencia el Jefe del Estado recibió ayer en el Palacio de El Pardo al Consejo Central del Apostolado Castrense, presidido por el arzobispo de Sión y vicario general, doctor Alonso Muñoyerro. (Contreras).

MUÑOZ GRANDES, EN BARAJAS.—Totalmente restablecido regresó ayer a Madrid procedente de Barcelona el Capitán General Muñoz Grandes. En el aeropuerto de Barajas fue recibido por el Ministro del Ejército. (As-Press).

COMISION BELGA EN MADRID.—Un destacado grupo representativo del mundo de las finanzas de la industria y de la economía belga llegó ayer a Madrid. Establecerán contactos con empresas y actividades españolas. (Press).

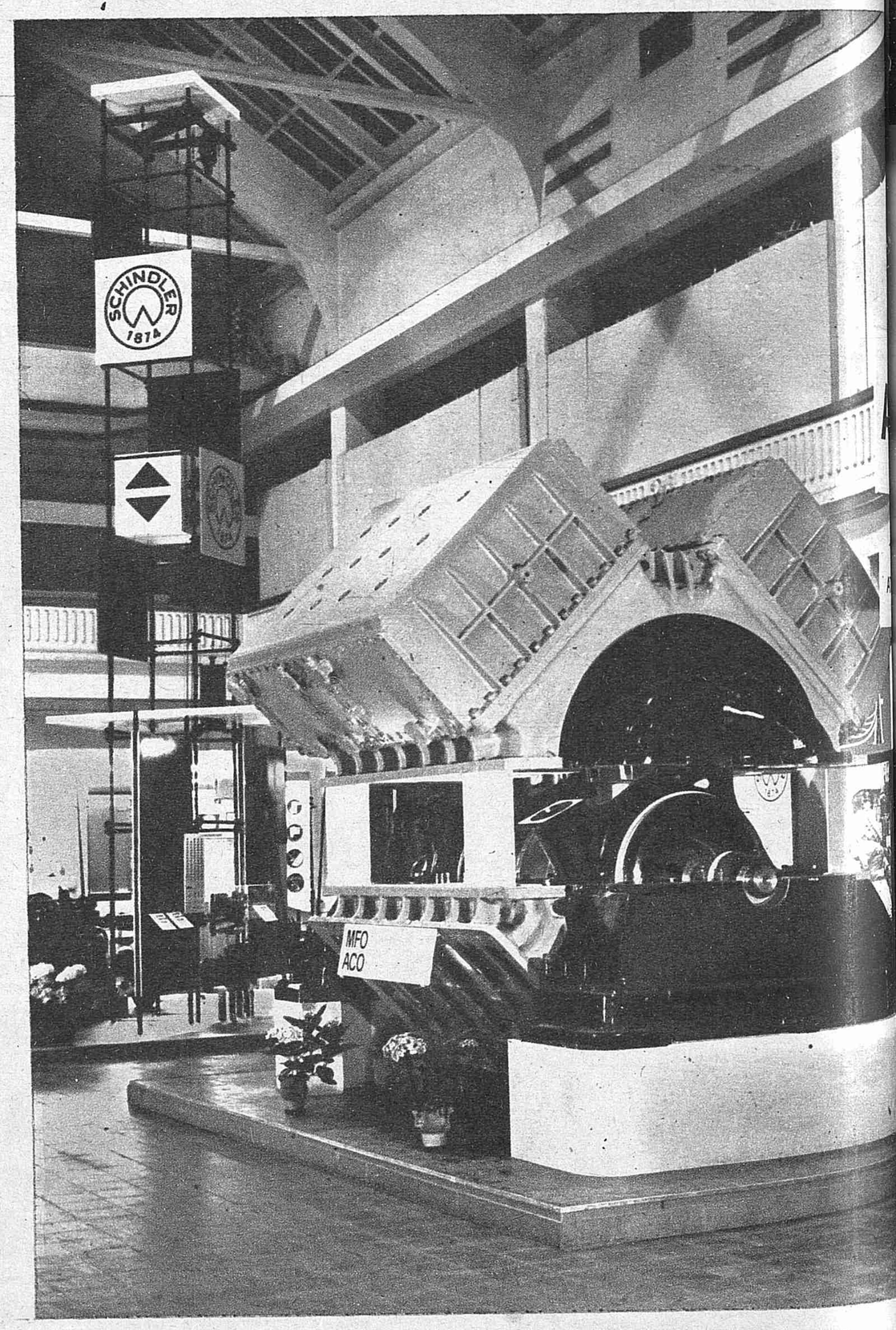

FERIA DE MUESTRAS EN BASILEA.—Hoy se inaugura en Basilea la cuarenta y cinco Feria Suiza de Muestras, verdadero certamen mundial. Este es un aspecto de las instalaciones de la industria electrotécnica.

Ayuntamiento de Madrid

CINE ALEMAN EN MADRID

En el cine Callao se inauguró ayer la Semana del Cine Alemán. Numerosas estrellas han llegado con este motivo a nuestra ciudad. A la izquierda, en Barajas, Ellen Schiwers y Sabine Bethmann. A la derecha, en el escenario del Callao, un momento de la presentación al público de ellas, a las que se suma Hilde Krahl. Durante la Semana se proyectará en la citada sala cinematográfica cine alemán actual y retrospectivo. (Fotos de Jesús Nuño).

en CIUDAD LOS ANGELES

Vivienda de tres dormitorios, amplio comedor-estar, baño completo, aseo, cocina y solana.

CALEFACCION Y GAS

Desembolso: 50.000 Ptas.
Al mes: 653 Ptas.

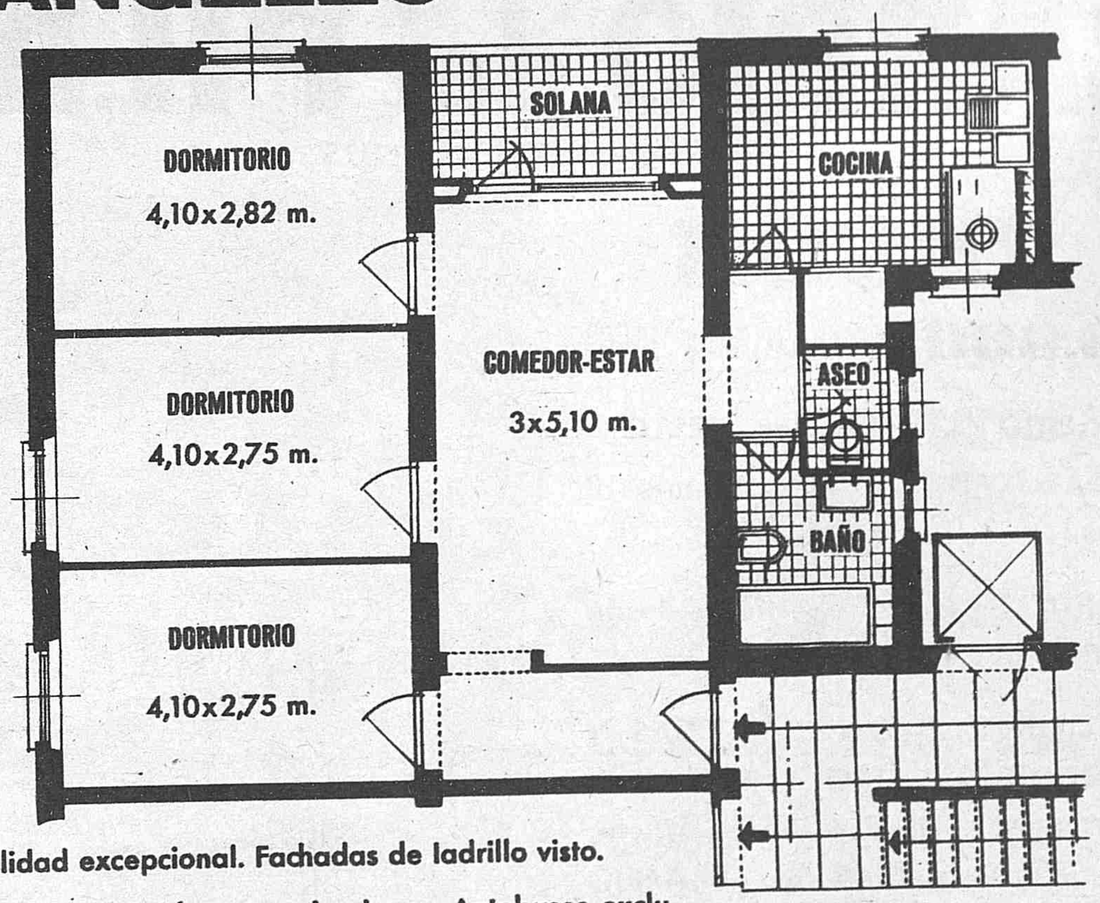

- Construcción de calidad excepcional. Fachadas de ladrillo visto.
- Inmejorable situación, con rápidas comunicaciones. Autobuses exclusivos, cada 10 minutos, desde la estación de "metro" de Palos de Moguer, además del autobús 22.
- Exención total de los impuestos de derechos Reales y Timbre en la escritura de compra.

VISITE CIUDAD LOS ANGELES
Y LAS VIVIENDAS DE MUESTRA

VIRELSA - BOIX Y MORER, 6 - TELEFONO 253 21 00

publicidad pentágono

Ayuntamiento de Madrid

Hallará el PISO deseado

Visite la AMPLIACION del BARRIO de la CONCEPCION

Propietario JOSE BANÚS

(EL BARRIO DE NUEVA CONSTRUCCION MEJOR SITUADO DE MADRID)

RESOLVERA SU PROBLEMA DE PISO Y DE INVERSION

PISOS magníficos, todos exteriores con amplias terrazas.

31.000 Pts. DE ENTRADA UNICA + **29.000** Pts. aplazadas RESTO del PRECIO: **946** Pts. al mes DURANTE **10** AÑOS

TIENDAS DESEMBOLSO: desde **77.000** y **52.000** Pts. MENSUALIDAD **1.200** Pts. DURANTE **10** AÑOS

- **Exención total Derechos Reales, escritura compra y 90 % contribuciones.**
- **COMUNICACIONES RAPIDAS Y CONTINUAS: AUTOBUSES** desde NARVAEZ-FELIPE II: CIBELES (Correos fachada calle Montalbán) METRO de VENTAS, respectivamente **METRO Y TRANVIAS:** Núms. 5 y 12 desde la Plaza de MANUEL BECERRA.
- **GAS en todos los pisos.**
- **INVERSION DE CAPITAL: 18 % NETO alquilando a su RENTA LEGAL los pisos adquiridos.**
- **Desgravación en el impuesto sobre la renta, en la compra de estos pisos.**

Fontán

BARRIO del PILAR

Propietario: JOSE BANUS

PISOS

- **10.000** pts. de ENTRADA UNICA + **9.000** pts. aplazadas. RESTO A PAGAR **676** pts. al mes durante 10 años.
- TIENDAS de todas superficies desde 46.000 pts. desembolso.
- COMUNICACIONES RAPIDAS Y CONTINUAS: METRO Y TRANVIAS. AUTOBUSES desde salidas Metro Tetuán y Valdeacederas, al BARRIO del PILAR.

EL BARRIO DISTA 700 MTS DEL METRO DE VALDEACEDERAS

INFORMACION Y CORRESPONDENCIA

OFICINA CENTRAL: Monte Esquinza, 6, 1.º izqda. De 10 mañana a 2 tarde y de 5 tarde a 9 noche.

EN LA AMPLIACION DEL BARRIO DE LA CONCEPCION: Final calle **Alcalde López Casero** (entrada provisional frente al núm. 42 de la Carretera de Aragón). De 10 mañana a 8 tarde.

EN BRAVO MURILLO, 266, 1.º (a la salida del metro de Tetuán) Servicio permanente de 10 mañana a 9 noche.

Y EN EL PROPIO BARRIO del PILAR, final de la calle Capitán Blanco Argibay (Entrada provisional frente al n.º 328 de la calle Bravo Murillo) Servicio permanente de 9 mañana a 7 tarde.

SERVICIO PERMANENTE, INCLUSO DOMINGOS Y FESTIVOS

Ayuntamiento de Madrid

MADRID, CALLE DE BERRUGUETE.—El camión, al intentar una maniobra para entrar en una chatarrería, frente al número 16 de la calle de Berruguete, derribó la casi totalidad de la fachada del edificio. (E.-Press).

BELINDA LEE HA MUERTO.—Belinda Lee, la actriz cinematográfica británica que se estrelló ayer en Baker, California, cuando el automóvil en que viajaba a 150 kilómetros por hora sufrió el reventón de un neumático.

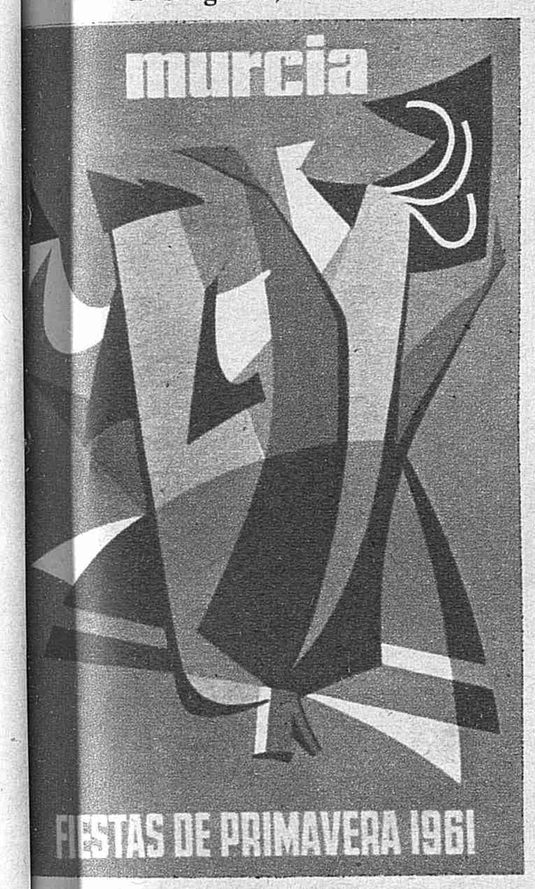

FIESTAS DE PRIMAVERA EN MURCIA.—Las fiestas de Murcia tienen especial relieve y alegría. Este es el cartel que invita a ir a ver el Bando de la Huerta, la Batalla de Flores, el Entierro de la Sardina y muchas cosas más.

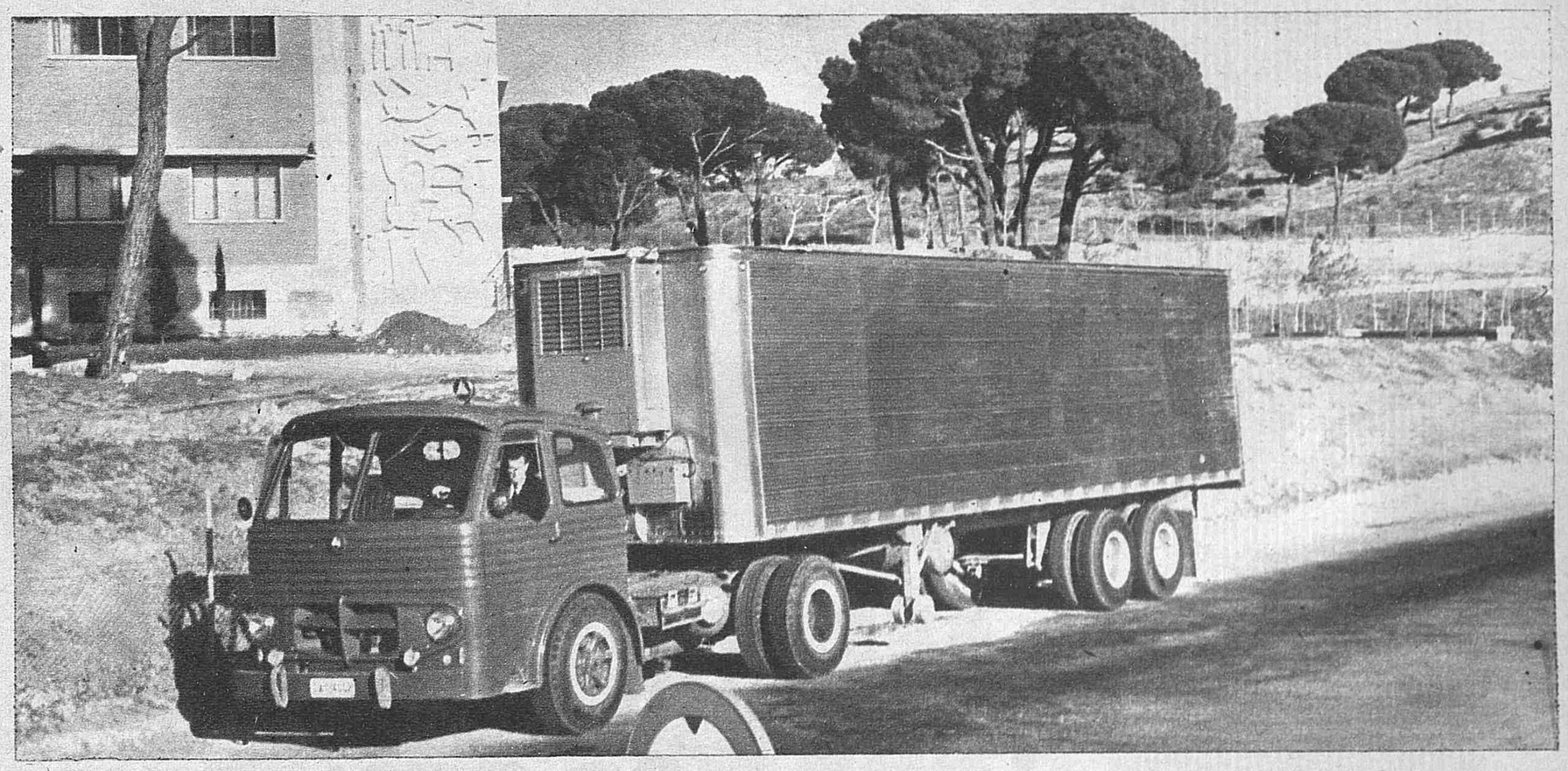

CAMIONES FRIGORIFICOS.—La Comisaría de Abastecimientos ha puesto en servicio los primeros camiones frigoríficos, como éste que aquí vemos. Su utilización supondrá enormes posibilidades para el comercio exterior.

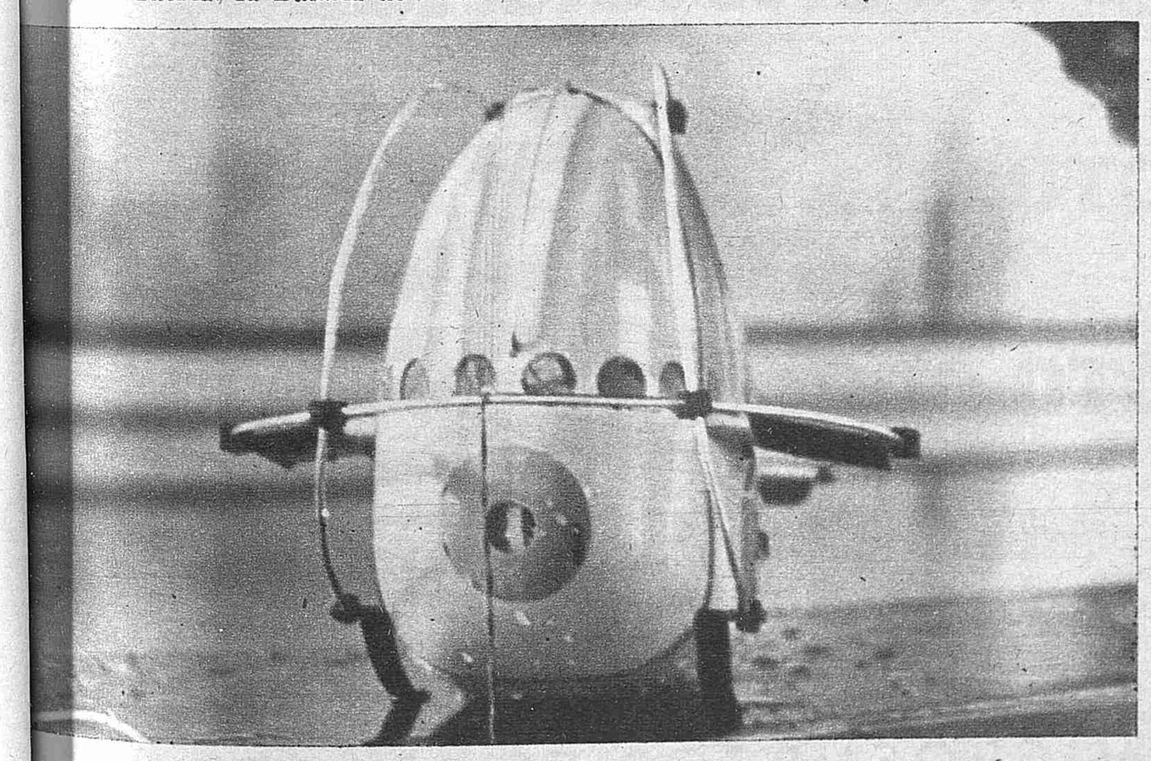

NUEVO VEHICULO SUBMARINO.—Este es el modelo a escala de un vehículo submarino, invento británico que ha sido sometido a satisfactorias pruebas. El inventor asegura que se comporta como un helicóptero.

UN EJEMPLAR QUE PESA MAS DE UNA TONELADA.—Este magnífico ejemplar llama poderosamente la atención en la Exposición agrícola que se celebra en París. Se llama «Nonchalant» y pesa mil trescientos cuatro kilos.

Ayuntamiento de Madrid

CID, S. A. PUBLICIDAD

ES UN DISCO MICRO-
SURCO DE 17 cms.

MEJOR CALIDAD
¡PRECIOS SENSACIONALES!

COMPACTO.....
2 Selecciones

COMPACTO DOBLE..
4 Selecciones

35 pts.
65 pts.

Precio venta público

...y recuerde siempre que los más
famosos artistas graban para RCA

ESCUCHE Y ADQUIERA ESTOS MICROSURCOS COMPACTO

Nuestros Concesionarios esperan su visita

ESPAÑOLA, S. A.

Ayuntamiento de Madrid

Arriba

Núm. 8.835.—II época.—Madrid, miércoles 15 de marzo de 1961

FUNDADO POR JOSE ANTONIO PRIMO DE RIVERA.—ORGANO DE F. E. T. Y DE LAS J. O. N. S.—LARRA, 14.—Tel. 2 23 26 10.—DEPOSITO LEGAL: M 17-1958.-1,50 PTAS.

ALQUILAMOS A DOMICILIO MAQUINAS

de escribir nuevas a particulares y empresas. Mecanografía al tacto, dictado microfónico. Taquigrafía, dictado magnetofónico. Cultura general. Contabilidad. Prácticas de oficina. Todos nuestros alumnos salen colocados. Pida plan de estudios «El Porvenir en su mano» que regalamos

Diríjase hoy mismo a la

ACADEMIA CABALLERO

CALLE SANTA BARBARA, 4 (junto Fuencarral, 57). Metro Tribunal
Teléfono 2 21 07 17 MADRID (10)

LOS MINISTROS SECRETARIO Y DE INDUSTRIA, EN MALAGA

EL SEÑOR PLANELL VISITO AYER VARIOS CENTROS FABRILES MALAGUEÑOS

Anunció en el Consejo Económico Sindical un plan de industrialización de la provincia

MALAGA (Crónica de nuestro corresponsal). — Industrialización de Málaga en la medida de las posibilidades lógicas de su producción, a ritmo acompasado, sin estridencias, pero de manera firme y en un plazo próximo, como solución para emplear al censo de paro que existe en la provincia. Sobre estas bases se realizará un plan a desarrollar en cinco años, según anunció el Ministro de Industria esta tarde al Pleno del Consejo Económico Sindical. Este Plan prevé la industrialización de productos del campo procedentes de la zona de regadío del Guadalhorce; la instalación de una fábrica de abonos nitrogenados; la expansión hasta el máximo de la Industria Textil del Guadalhorce, completándose el ciclo de producción, desde el hilado hasta la con-

(Continúa en la página 4.)

CASTIELLA LLEGO AYER A LISBOA

"EN ESTOS MOMENTOS DE INQUIETUD, ESPAÑA ESTA A VUESTRO LADO", DECLARO NUESTRO MINISTRO

FUE RECIBIDO EN EL AEROPUERTO POR SU COLEGA PORTUGUES Y PERSONALIDADES DE LOS DOS PAISES

Por ADOLFO LIZON

Corresponsal de ARRIBA

LISBOA.—Casi a la misma hora en que comenzaba en el Consejo de Seguridad de la ONU, a muchas millas de aquí, en Nueva York, el debate sobre Angola, tras la injusta admisión de ese peso en el baremo de la misma Asamblea, el Ministro de Asuntos Exteriores español, don Fernando María Castiella, aparecía, seguido de su séquito, en la puerta del avión especial que le trajo a Lisboa. En el aeropuerto de Portela de Sacarem aguardaban al Ministro español su colega lusitano, Marcelo Matías, rodeado de altos cargos de su Ministerio; el alcalde de Lisboa, personalidades de la vida política y de las Fuerzas Armadas portuguesas, el embajador de España y toda la Misión que dirige, amén de bastante público que presenció el desembarco, siguiéndole con evidente curiosidad.

A su llegada al aeropuerto lisboeta, el Ministro español no hizo ninguna declaración, limitándose a recíprocos saludos y deseos de una estancia feliz en Portugal. Viene invitado por el ministro de Asuntos Exteriores portugués.

La presencia de don Fernando María Castiella, devolviendo la visita que Marcelo Matías hizo a España ha poco más de un año, se reviste, pues, de un carácter plenamente oficial. Acompañan al Ministro español el director de Política Exterior, señor Sedó; el director general de la Oficina de Información Diplomática, Martín Gamero; Alfonso de la Serna y otros ilustres funcionarios del palacio de Santa Cruz. El programa de la visita abarca tres días. En el primero presentará cumplimientos al Presidente de la República y será recibido por el del Consejo, Oliveira Salazar.

Contactos periódicos

En el aeropuerto de Portela se formó la comitiva oficial, a la que abrían paso motoristas de la escolta de la Presidencia. El cortejo, atravesando la ciudad por su parte más nueva, llegó minutos después al hotel Ritz, el flamante cual fabuloso Ritz, que es justísimo orgullo de los lisboetas, y que servirá de albergue durante su estancia en la capital al Ministro don Fernando María Castiella, al que acompaña su esposa, y asimismo a los miembros de su séquito. En ese mismo hotel, ante la expectación de los periodistas que habían acudido a oírle—expectación que es puro reflejo del interés que hoy cifra este país en la visita, coincidente con los graves momentos por que Portugal atraviesa—, don Fernando María Castiella hizo unas declaraciones. Este subrayó su gran alegría por encontrarse de nuevo en Lisboa y el contenido de las afirmaciones de la amistad e identificación que une a nuestros dos pueblos a través de su presencia aquí: "Nuestros contactos son periódicos y todos entran dentro de la normalidad de relaciones entre los dos países, ligados por una secular amistad. Hoy me complace especialmente decir que los españoles se sienten unidos a los portugueses en estos momentos de inquietud internacional. España, enlazada a Portugal por un Pacto de bien probada firmeza, está y estará siempre a vuestro lado."

Unánimemente, la Prensa anuncia en sus primeras planas la visita del Ministro de Asuntos Exteriores español. Goza don Fernando María Castiella de un límpido prestigio en Portugal, que ensalza de continuo su clarividencia para los negocios políticos y su sutilidad y su buena mano para ver no sólo el horizonte que está presente, sino el a venir. Ese prestigio lo ha demostrado el recibimiento que se tributó a don Fernando María Castiella y el cariño con que hoy rodean los lisboetas la presencia del Ministro español en la capital portuguesa.

Declaraciones en el aeropuerto

LISBOA.—El señor Castiella fue recibido en el aeropuerto lisboeta por el ministro portugués de Asuntos Exteriores, doctor Marcello Mathias; el embajador de España en Lisboa, señor Ibáñez Martín; el secretario general del ministerio de Negocios Extranjeros, embajador Norton de Matos; el embajador señor Nossolini, director del Banco de Angola; el alcalde de Lisboa, señor Jorge França Borjes; el jefe de Protocolo, embajador señor Lanscarter; el alto personal del ministerio de Negocios Extranjeros y de la Embajada y del Consulado General de España, la colonia española y periodistas. Un público numerosísimo que se encontraba en la terraza del aeropuerto tributó una cariñosa ovación al Ministro español.

El señor Castiella, dirigiéndose a los periodistas que le rodearon en el aeropuerto hizo las siguientes manifestaciones:

«Siento una gran alegría por estar de nuevo en Lisboa. Vuestra hermosa ciudad guarda para mí muy gratos recuerdos. Pero, además de esta razón personal, me satisface profundamente el volver a Portugal en un acto de reafir-

(Continúa en la página 8.)

ONCE TECNICOS PETROLIFEROS SECUESTRADOS EN EL SAHARA ESPAÑOL

EL GOBIERNO MARROQUI HA ANUNCIADO QUE ESTAN SANOS Y SALVOS EN MANOS DEL EJERCITO REAL

El Gobernador del Sahara español ha dado cuenta al Gobierno de que un grupo de técnicos compuesto de once personas, pertenecientes a la Union Oil Company, cuatro norteamericanos, cuatro canadienses y tres españoles, han sido apresados dentro del territorio español por un destacamento de soldados marroquíes, cuando aquéllos se encontraban trabajando en prospecciones mineras.

En el reconocimiento efectuado en el lugar del suceso aparecieron unos camiones averiados abandonados por los agresores.

El Ministerio español de Asuntos Exteriores ha presentado al Gobierno marroquí una enérgica reclamación pidiendo la entrega de las personas secuestradas y el castigo de los agresores. (Cifra.)

Los secuestrados están sanos y salvos en manos del Ejército real marroquí

El Gobierno marroquí ha comunicado que los técnicos secuestrados se encuentran sanos y salvos en manos del Ejército real. (Cifra.)

La agresión la realizó un grupo uniformado

Noticias posteriores confirman que la agresión ha sido llevada a cabo por un destacamento uniformado con traje caqui claro y turbante, equipado con fusiles nuevos. El camión que lo transportaba tenía la matrícula análoga a la que utiliza el Ejército real. (Cifra.)

La United Press señala que es el segundo ataque a una guarnición española desde Marruecos

LONDRES.—Según un despacho de la agencia United Press International fechada en Madrid, los once técnicos petrolíferos, que se cree han sido llevados a Marruecos, fueron raptados en dos ataques diferentes.

Luis Ballesteros, director para España de la Union Oil Company, Compañía para la que trabajan los técnicos, ha declarado que se cree que los ataques ocurrieron el sábado por la noche en lugar del domingo, como se había informado antes.

«Nuestra oficina en El Aaiun recogió un mensaje radiado del campo en que los técnicos se hallaban trabajando, en el que se decía que una banda de marroquíes se estaba aproximando al campo», ha declarado Ballesteros.

Añadió que ésa fue la última comunicación que pudo establecerse con los hombres que trabajaban en aquel campo.

«Pero casi al mismo tiempo —añadió—perdimos contacto con uno de nuestros perforadores, que se traladaba en un «jeep» desde el bloque número uno al número dos.»

Dijo que los hombres que trabajaban en el campo eran también perforadores: tres norteamerica-

(Continúa en la página 8.)

UN MILLON DE FUNCIONARIOS FRANCESES EN HUELGA

UNAS 15.000 PERSONAS SE MANIFESTARON EN PARIS PIDIENDO AUMENTO DE SUELDOS Y REDUCCION DE HORAS DE TRABAJO

En la capital francesa falta agua, gas, electricidad... y sobra basura

Por MANUEL DE AGUSTIN

Corresponsal de ARRIBA

PARIS.—A las nueve de la mañana unos 15.000 manifestantes taponaban prácticamente la calle de Rivoli. Al llegar frente al Ayuntamiento de París, los gritos de la multitud eran estentóreos; su paso, lento; su calma, aparente. No alteraron el orden público más que interceptando la circulación, pero sus «slongans», sus frases y sus carteles eran mordaces, hirientes y hasta insultantes. El más curioso de todos los estandartes o símbolos que pasaban era éste: un esqueleto con su calavera y un cartel debajo que decía: «Yo también fui enfermero.»

Era la fórmula empleada por los huelguistas para explicar su poco sueldo, para denunciar el exceso de trabajo (que padecen, según ellos), y para decirle a las autoridades que deben aumentarles sus haberes, permitirles descansar, darles más vacaciones; en una palabra, regalarles una vida mejor, para que no acaben también en esqueletos humanos.

Todo esto tiene tanto de asombroso como de injusto, y tanto de incomprensible como de condenable. Los funcionarios franceses viven mal; mejor dicho, viven peor de lo que ellos querrían, pero están muy lejos de lo que ellos pretenden hacer creer. En otras pancartas escribieron: «¡Danos dinero, Charlot!» (este título es con el que aluden familiarmente al Presidente de la República). En otro cartel podía leerse: «¡Jubilad a De Gaulle», y en un tercero: «¡Debré: danos más sueldo y menos discursos!».

Bien, así se manifestaron el personal de hospitales, el de Telégrafos, el de Ayuntamiento, el de Prefectura, el de Administración de todo orden, el de ministerios, etc., los funcionarios, pues, de cualquier clase, grado y calidad a que pertenezcan. La suma de sus aspiraciones era igualmente, además del aumento de sueldo, la semana de cuarenta horas.

Como consecuencia de esta huelga, que fue acatada en un 90 por 100, en París falta agua en muchos barrios; gas en casi todos; hubo cortes de electricidad; los programas de radio y televisión fueron alterados o reducidos; el correo no se distribuyó. Pero no se extrañen ustedes, porque estas cosas son ya corrientes en el país, aunque esta vez tanta carencia esté compensada por una abundancia: la de basuras.

Crisis en los servicios

Las calles de la Ciudad de la Luz estaban rutilantes una vez más, pero de residuos malolientes. Las esquinas, visiblemente señaladas por los cubos de basura, y los centros de Correos atiborrados de correspondencia no distribuida.

Además de lo que se vio en el interior de la gran urbe, y, engeneral, en todas las ciudades francesas, queda por señalar lo que repercutió al exterior: las conferencias telefónicas interurbanas fueron entorpecidas o anuladas en su mayoría. Los servicios de Aduanas no funcionan (único detalle agradable por reducir las molestias habituales) y los enlaces eran particularmente mermados. La estadística de las nueve de la noche daba la lista de los 61 vuelos de carácter internacional que fueron anulados por distintas Compañías. En París, por ejemplo, los aeropuertos de Le Bourget

(Continúa en la página 7.)

Ayuntamiento de Madrid

Bloque peninsular

Juntos en las etapas de bonanza y estrechamente unidos en aquellos momentos en que las circunstancias aconsejan marchar hombro con hombro, Portugal y España no han dudado un solo instante en continuar manteniendo una postura de firmeza, una enérgica y resuelta actitud frente a todo intento de maniobra dirigida contra sus convicciones ideológicas, su dignidad nacional o su propia integridad física.

Un nuevo y gozoso capítulo en las relaciones luso-españolas constituye la presencia del Ministro de Asuntos Exteriores español, don Fernando María de Castiella, en el país vecino. Visita de cortesía que deparará la oportunidad de repasar con la detención que sea preciso problemas de interés común a ambas naciones. Un hecho más, por tarto, en la trayectoria rectilínea de la amistad peninsular, evidenciada en cuantas ocasiones se han presentado.

El reciente suceso del «Santa María», las acusaciones contra la gestión de Portugal en su provincia ultramarina de Angola y el frente ofensivo que comunistas y no comunistas, por excepción, han abierto contra los dos pueblos ibéricos al socaire de ciertas fantasías sobre «libertades humanas», aconseja mantener en forma el dispositivo de actuación, consagrado por la alianza indestructible que de hecho y de derecho une a España y Portugal.

Todos los golpes que contra los dos países peninsulares se preparan en el exterior están fatalmente condenados a estrellarse contra el muro de una organización previsora, compacta y sólida, que jamás se entregará al desaliento ni a la cobardía. Contra estas entidades, que ignoran el frívolo juego de la componenda, se multiplican los ataques del enemigo común de Occidente. Con especial virulencia y rabia, porque les irrita la serenidad de la postura y la firmeza con que el bloque ibérico viene manteniéndose en el transcurso de los años sin que le afecte ni le deprima el clima de turbulencia circundante que el comunismo ha creado por doquier.

España y Portugal, imperturbables, siguen andando su camino.

Principio y fin de un proceso

Después de las elecciones que en febrero de 1936 instauraron en el Poder al Frente Popular, se desencadenó sobre el país una oleada de encarcelamientos y atropellos a la legalidad. Entre los núcleos de la oposición política más sañudamente perseguidos por la República, Falange Española ocupa un lugar de preeminencia. El Gobierno frentepopulista cumplía de un modo inexorable sus propósitos de liquidar paulatinamente todo foco de resistencia, toda acción encaminada a impedir la «sovietización» del país.

Ahora se ha cumplido el vigésimo quinto aniversario de la detención del fundador de FE y primer Jefe Nacional, José Antonio Primo de Rivera, detención que fue el epílogo de su muerte. Con su fino instinto, su claro sentido de la realidad y la experiencia de unos años de intensa vida política le habían deparado, el Jefe Nacional de la Falange se apercibió de que, bajo la máscara grotesca de un puro formalismo legal, su suerte estaba echada. Jurista de ardiente vocación, nada de cuanto acontecía en aquellos instantes de arbitrariedad y profundo desprecio al orden normativo que, al menos teóricamente, la República había consignado en su Constitución, podría haber servido para equivocarle. De un modo frío y deliberado, el Gobierno frentepopulista, instalado en la antesala del crimen, escribió hace veinticinco años los primeros folios de un proceso que se cerraría el 20 de noviembre de 1936 con el fusilamiento de José Antonio en el patio de la Cárcel de Alicante.

TEORIA DEL VIAJE OPORTUNO

Por JOSE MARIA SANCHEZ-SILVA

—¿Cómo se le ha ocurrido venir en esta época del año?

—Hombre, pues, la verdad... Yo...

—Ahora no hay flores. Si hubiera usted venido el año pasado...

—Me fue imposible.

—Vea, vea. Bueno, y esto así no es nada, porque con las lluvias vería lo que es bueno.

—Me hago cargo...

—¡Qué va usted a hacerse cargo! ¡Si volviera usted por aquí el mes que viene!

—Quizá lo haga, sí; acaso pueda hacerlo.

—Mire allí. Aquí cuando hay que venir es... Porque, claro, así no es lo mismo.

—Ya.

—Esto sin sol es como si nada.

—Parece que va a salir...

—¡Quiá, ya lo verá usted! Y ahora viene seco el río, pero en las primavera...

No se dan cuenta, no quieren darse cuenta de que el viajero está aprovechando una oportunidad determinada, en tanto que el indígena, el «natural», vive y habita siempre en una costumbre que ahora, para los dos, es una excepción. Además desean, con muy loables sentimientos, mejorar lo presente. Ellos tienen una visión correlativa, casi permanente. Es una coquetería muy explicable y muy traducida:

—Estás guapísima esta mañana...

—Pues anoche no he dormido bien, no creas...

El caso es mejorar lo presente y, en realidad, en eso andamos todos, aunque no sea la actitud más corr ta la de añadir dificultades. No he visto nada más dramático que una plaza de toros desierta bajo el aguacero.) Pero la verdad es que vuelve uno de los viajes hecho polvo, más por el cansancio natural, por la empecatada inoportunidad que nos ha colocado en determinado lugar cuando peores eran, al parecer, las circunstancias para conocerlo de un modo suficiente y decoroso.

Hay un arte de enseñar la casa, de enseñar el país. Creo que nuestras organizaciones de turismo conocen ese arte y tengo pruebas suficientes ahora, a mi regreso de Granada. Tener la casa aseada es una necesidad que no debe implicar la amenaza o la esperanza de «si viene alguien». Aunque no venga nadie, la casa, el país, deben estar a punto. Los interiores —determinados interiores— se enseñan mejor que los paisajes. En los interiores, el río, el sol o la época del año, aunque tengan algo que ver, no son esenciales. Eso mismo sucede cuando se enseña pintura o escultura, porque no es posible decir:

—Si hubiera usted visto esta piedra antes de ser esculpida...

Se presenta un problema para nosotros, para nuestro turismo: la coincidencia con la idea previa del turista. Al través de los libros clásicos de los antiguos viajeros extranjeros, nuestro país presentaba una costura de mugre, una piojosa greña y un torrente de mocos infantiles algo exagerados, aunque frecuentes. Los españoles, apoyados en las esquinas, fumaban sin descanso y morían allí mismo intoxicados por la Tabacalera, algunos meses después. Todo eso, casi todo, ha desaparecido. (La Tabacalera, no, me parece.)

Hoy nuestra casa está mucho más aseada, e imagino el descontento de ciertos viajeros de fuera que vienen con una idea previa, «documentada y sólida», adquirida en el estudio de «grandes firmas».

—Para ver esto se va uno a Suiza...

Todavía quedan algunos lugares coincidentes con la vieja tipificación de nuestro país. Los señores turistas deben apresurarse si gustan de gozar de lo previsto, porque espero que esas excepciones que buscan ansiosamente —de un modo particularmente ávido determinados informadores de la «gran opinión pública»— están a punto de desaparecer. Edgar Neville dijo con mucha gracia que en cierta parte de España sólo podíamos exhibir sol. Ya es algo, porque hace solamente cincuenta años, a pesar del sol, el visitante, a la vuelta, sólo recordaba sombra.

Las modernas organizaciones del turismo español debían introducir en sus programas esta frase alentadora:

—Han venido ustedes en la mejor época para ver este lugar.

No importa si llueve o hace sol: por primera vez conseguirán que el viajero piense que ha llegado oportunamente.

SIN PALABRAS

La verdad de los "hechos"

Una prestigiosa voz italiana se ha alzado en defensa de España. «Il Quotidiano» acaba de publicar el artículo que los lectores de ARRIBA pudieron leer en la edición de ayer martes. Con serenidad y ponderación, y utilizando el clamoroso argumento de las cifras, el diario romano ha ofrecido un contundente alegato contra la campaña de falsedades desencadenada contra España, partiendo de una monstruosa invención: los «presos políticos».

El tema que sirve de base a esta nueva pirueta propagandística, urdida por el comunismo y sus «compañeros de viaje», es, a lo que se ve, terriblemente monótono. Demuestra, sobre todo, la radical incapacidad de sus promotores para salirse de un camino trillado. Demuestra, eso sí, una paciencia similar a la del asno que, amarrado a la rueda de la aceña, da vueltas y más vueltas a lo largo de una agotadora jornada. Demuestra, en definitiva, que perdida la ilusión y la fe en la descabellada empresa de arrastrar a posiciones de rebeldía a treinta millones de españoles que viven dentro del país, no queda otra salida que apelar mediante los más burdos recursos a quienes, tanto por ingenuidad como por evidente mala disposición, quieran prestarse a ser comparsas en la vulgar y archiconocida farsa que por enésima vez ha comenzado a representarse simultáneamente en los más variados escenarios del mundo.

El tema del bandidaje y el de los prisioneros son dos viejas querencias de la conspiración antiespañola. Sobre todo este último entronca directamente con la leyenda sobre la Inquisición. La actuación del Santo Tribunal ha sido una de las banderas, uno de los señuelos que con mayor constancia y entusiasmo ha sido utilizado en las campañas de descrédito contra España. No basta que historiadores solventes y eruditos hayan demostrado de una manera científica la inconsistencia y gratuidad del cúmulo de errores, fantasías y falsedades levantado dolosamente sobre aquella histórica institución para impedir que aún en nuestros días se haya roto el maleficio. Gentes que en su país merecen cierta consideración intelectual no se recatan en opinar de un modo absolutamente pedestre sobre el hecho del Santo Oficio. Es increíble, y al mismo tiempo sorprendente, la difusión universal, el arraigo y la indiscutible popularidad de que disfrutan estos y algunos otros «cuentos de miedo», que coinciden en mostrar a España, máxime en sus momentos de plenitud histórica, como un país trogloditico, oscurantista, enlutado y terrible, como un lugar de fosos y mazmorras, como una república de esbirros y carceleros que racionaran avaramente el sol de sus compatriotas.

No es, por tanto, ninguna novedad la estampa de la España truculenta, sórdida, fanática... No es necesario poseer una gran imaginación para pasar de la España de la Inquisición a la de los «presos políticos». Existe, de seguro, terreno abonado para que la mentira fructifique. La «leyenda negra» juega a favor de este moderno e implacable enemigo de España que es el comunismo y de quienes, por pereza, ingenuidad o mala fe le bailan el agua.

Ha bastado, como hace algunos días denunciábamos, que un filocomunista llamado Colloms publicase en «The New York Times» una carta plagada de sandeces y falsedades para que dicho periódico, arrogándose un cómico papel de fiscal, elevase a definitivas las conclusiones personales del señor Colloms y exclamase enfáticamente en un editorial: «He aquí los hechos».
chos».

Pues bien; la «leyenda negra» —la pasada y la presente— está empedrada de «hechos» semejantes. El hombre aficionado a los cándidos y divertidos gozos de los descubrimientos eutrapélicos puede encontrar una cantera inagotable de regocijo en las sorprendentes, disparatadas y tenebrosas historias que circulan sobre la España de ayer y sobre la España de hoy, historias montadas sobre el deleznable basamento de unos «hechos» inventados por todos los señores Colloms que en el mundo han sido.

Ayuntamiento de Madrid

Le Monde
Un notre correspondant particulier PIERRE DE VOS
DIMANCHE 12 et LUNDI 13 MARS 1961

LA REINA ISABEL DE BELGICA, ACUSADA DE SERVIR AL COMUNISMO

CARTA ABIERTA DE UN CATEDRATICO DE LA UNIVERSIDAD DE GANTE

PARIS.—El diario «Le Monde» destaca una información procedente de su corresponsal en Bruselas, según la cual un profesor de la Universidad de Gante acusa a la Reina Isabel de Bélgica de servir al comunismo. La información dice literalmente:

«La Reina Isabel de Bélgica ha aceptado, con el padre Pire, patrocinar un organismo en favor de los presos y exilados políticos de la guerra civil española. Ella se ha dirigido recientemente en una carta abierta relativa a esta cuestión, a cierto número de personalidades belgas para pedirles que intercedan a favor de sus protegidos.

El sábado, en el Standaard, uno de los más prestigiosos profesores flamencos de la Universidad de Gante, el señor Floret Peetors, ha respondido con una carta abierta a la Reina.

«Decís en vuestra carta, Majestad, que esos desgraciados son solamente culpables de haber expresado hace tiempo sus opiniones libremente. Podemos preguntarle sobre quién os ha inspirado esta contraverdad, puesto que todos los que en 1936 tenían uso de razón recordarán cómo el mundo entero se sentía disgustado ante las bestialidades stalinianas cometidas por los miembros de las Brigadas Internacionales de asesinos. Estas bandas rojas eran dirigidas por esas bestias humanas que vos protegéis en la actualidad y para los que pedís clemencia.

«¿Y por qué dos pesos y dos medidas, Majestad? — pregunta el profesor de la Universidad de Gante. En Bélgica hay gran número de víctimas de errores políticos. Al final de la guerra, la represión fue algunas veces excesiva e injusta. Los colaboradores belgas de los alemanes fueron castigados con demasiada severidad, mientras que otros más culpables escapaban a ese castigo.»

«Hoy todavía sufren los belgas. Para ayudarles, Majestad, no es necesario enviar largas cartas: Bastará con que vayáis a llamar a la puerta de vuestro nieto o de sus ministros. Si lo hacéis así, Majestad, contribuiréis a la paz de vuestro país.»

«¿Y os habéis planteado alguna vez, Majestad, la cuestión de saber de dónde llega el dinero que ha permitido la impresión y el envío de dieciséis páginas, que vos respaldáis con vuestro nombre, a numerosas personalidades? La respuesta está clara: Este dinero procede de los comunistas que quieren minar la NATO, haciendo que caiga sobre España un drama parecido al que ellos han desencadenado en el Congo. Para alcanzar sus objetivos, los comunistas necesitan la colaboración de esos a quienes vos protegéis.» (Efe.)

LA TELEVISION AL SERVICIO DE LA COMPRENSION INTERNACIONAL

La existencia de más de 100 millones de receptores de televisión y la compra diaria de otros 10.000 aparatos, con un aumento de 50.000 personas que cotidianamente se suman al número de quienes hoy siguen los programas de televisión, da idea de sus enormes posibilidades en el orden cultural, en el orden educativo, en el fomento de las vocaciones científicas y en el de hacernos sobre todo más gratos los instantes de la vida. Por eso la UNESCO ha consagrado gran parte de sus energías a poner de relieve la importancia de la televisión como elemento capaz de hacernos comprender la mentalidad y los modos de vida de los demás países.

El doctor Vittorino Veronese, director general de la UNESCO, subrayó que ya son más de cincuenta Estados los que cuentan con programas regulares de televisión, y dentro de poco la totalidad de Africa, Asia y América latina adoptarán este medio informativo como la más natural de las conquistas.

¿Cuáles son realmente las posibilidades de la televisión? Una reunión de especialistas celebrada en la Casa de la UNESCO analizó el asunto con toda suerte de detalles, y sus resultados figuran en el documento titulado "La televisión al servicio de la comprensión internacional". El señor D'Arcy, director de la televisión de Francia, dijo que no hay nada más superficial ni más engañoso que pensar en que ya existe un lenguaje internacional de las imágenes, pues vivimos "en un cantonalismo estrecho de la televisión, no habiendo dos personas que interpreten el mismo documento de idéntica manera".

Y, sin embargo, la experiencia de Eurovisión, que abarca quince países y pronto comprenderá a veintiuna naciones europeas, con sus catorce idiomas, a pesar de sus imperfecciones, es una solución limitada que ya no responde a las necesidades urgentes de la época actual. "La televisión debe dar cuenta de todo lo que sucede en nuestro planeta, y sus medios para la toma de vistas y de sonido deberán hallarse en condiciones de hacer frente a tan extraordinaria tarea. Ya no hay televisión nacional que pueda mantenerse con sus solos recursos."

PROVINCIANAS

Por Tomás SALVADOR

EL CASO VINTILA HORIA.—Castillo Puche, que posee el don de calificar a las personas con muy pocas palabras, dijo así de Vintila Horia: «Es más listo que el hambre». Se nos quedó la frase en la memoria. En realidad, es muy utilizada en esta España nuestra, donde por ser tierra tradicional de hambre, abundan los listos. Ser listo en grado superlativo es algo más fácil de entender que de explicar. Digamos que pocas veces hemos visto más listos que el hambre que sean buenas personas. La listeza suele estar reñida con las hondas cualidades morales del genio o del hombre simplemente bueno. Supongamos, pues, que un listo es algo diferente al genio y al hombre bueno, aunque a veces se acerque a uno y a otro.

Quizá por esta predisposición, el caso Vintila Horia nos ha dado siempre un poquito de pena y un poquito de asco. Desde puntos de vista completamente diferentes, estamos de acuerdo con «L'Humanité». Los artículos de Vintila Horia alabando a Hítler y Mussolini no tienen vuelta de hoja. Eso es lo que no ha gustado en Francia. Lo que no nos ha gustado a nosotros es que Vintila Horia calificara aquello como «pecados de juventud». Nos negamos por sistema a creer que lo que se hace en estado de juventud, con generosidad y desprendimiento, deban ser pecados veinte años más tarde, especialmente cuando conviene así a los intereses y las maniobras oportunistas. Uno convive bastante con mutilados de guerra, hombres a quienes faltan brazos y piernas, hombres que viven incluso en barracas por no haber querido pasar la cuenta; estos hombres nos han dicho, muchas veces, que si brazos o piernas les volvieran a crecer, los darían otra vez por España y por Europa. Uno compara...

Y uno no comprende el papanatismo de los españoles hacia este tránsfuga, autor de una sola novela, que si buena no es cosa del otro jueves, ni siquiera católico, que, sin embargo, es traído y llevado como si fuera un genio o un hombre bueno. Vintila Horia es un clásico oportunista. No comprendemos la amplia publicidad que disfruta en España ni que se quiera presentarle como un prototipo de perseguidos. Un escritor está unido a su obra y a su tiempo. Y lo que es más, a su condición humana. Y ya admitimos que Vintila Horia es más listo que el hambre.

EL CASO DE ANTONIO Y LOS PERREROS DE ZARAGOZA.—Estuvimos en la provincia de Zaragoza. En la misma capital: el suceso del día: el bailarín Antonio sentado en el banquillo de los acusados, ante tres fiscales, tres, que pedían para él penas de seis meses, unos años y no sé que más. ¿Motivo? Atentado a la autoridad por haber irrumpido el bailarín en la perrera de Zaragoza a rescatar un perro, cazado por los laceros municipales. Al parecer, Antonio empleó maneras poco delicadas, y eso es «atentado a la autoridad».

Y uno se hace cruces. Creemos que todo trabajador, todo funcionario, por humilde que sea, cuando cumple con su deber tiene derecho a ser protegido. Pero calificar de autoridad al encargado de una perrera municipal nos parece ridículo. Y llevar la parodia al extremo de sentar al banquillo, ante tres fiscales, tres, a un hombre por haber rescatado un perro, demasiado. No culpemos a Zaragoza: una cosa es Zaragoza y otra las perreras.

Autoridad es lo que se impone, dimana de sí mismo; autoridad es el respeto obligado a un equilibrio coordinador de la Sociedad. Autoridades, por ejemplo, son las que cuidan la ley. Los reglamentos son otra cosa. Diluir tanto la autoridad es insultante para la misma autoridad. En España hacemos autoridades a los tranviarios y los perreros. ¿No es demasiado? Todo aquel que se encasqueta una gorra se cree una autoridad en España. Y pedir un año de cárcel por el tremendo delito de haber discutido con el encargado de una perrera, cuando todos vemos que los asesinatos del tráfico, por ejemplo, tienen penas mucho más leves, es pueril y triste.

Los perreros, por lo general, no trabajan en los barrios extremos. Aparte de no ser populares y correr el riesgo de una pedrada, los dueños de canes sueltos suelen ser pobres. Es más provechoso trabajar en torno a los hoteles de lujo, cuando se descuida la servidumbre. No debió olvidarse esto en Zaragoza. Ni tampoco que mata más el ridículo que el fracaso. En el encargado de una perrera municipal, por mucha voluntad que pongamos, no podemos ver una autoridad o agente de la autoridad. Ni el pueblo lo admite. Y no existiendo ese acatamiento tácito, las situaciones creadas se parecen mucho a las que ya, clásicamente, relataba Dickens.

EL CASO GOYTISOLO.—El caso Goytisolo, entendemos, merece un comentario. Para la presentación de la traducción de su novela «La resaca» en Italia, Goytisolo ha patrocinado una película negra sobre la «España negra», es decir, sobre la España que tanto gusta en algunos círculos allende las fronteras, sea cual sea el régimen que exista en nuestra Patria. Se quiere, se busca, se fabrica, que España sea una nación de Guardias Civiles, de gitanos, de toreadores, de miseria y de mujeres con navaja en la liga. El pintoresquismo se ha desequilibrado hacia lo suburbial. Goytisolo, con más años de residencia en Francia que en España, con más costumbres francesas que españolas, incluso en el amancebamiento con una mujer muchos años mayor, influido por el ambiente, sirve lo que le piden.

Si Goytisolo se metiera con el Régimen, santo y bueno; pero se está pasando de raya y bueno es que digamos que la permanente oposición degenera en traición. Decir lo que dice Goytisolo, pero decirlo «aquí», nos parecería muy bien; decirlo «allí» y sacando provecho por ello, nos parece muy mal. Uno recuerda cierto lema de los ingleses: «Con razón o sin razón, mi patria». Y recuerda también cierta frase de Churchill, a los periodistas que le esperaban al llegar a América, en cierto viaje: «En Inglaterra hablo mal del Gobierno porque estoy en la oposición; pero aquí soy, únicamente, un inglés».

Fabricar estampitas de suburbios es sumamente fácil. Ni siquiera hay que molestarse en ser verdaderos. Unos extras, disfrazados de guardias, pueden «apalear a un obrero». Desnudando a un chiquillo, embadurnarle de carbón y sentarlo sobre un montón de estiércol, está al alcance de cualquier desaprensivo. Pero quien hace eso revela tal catadura moral que mejor es no mencionarlo, aunque nos bastaran dos sustantivos y una preposición. Que hay miseria y dolor en España, nadie lo niega; que hay otras cosas, mucho más positivas, no puede ser negado. Que lo haga un escritor, cuyo compromiso debe ser esencialmente con la verdad es penosísimo. Porque esa España no les gustaba, muchos españoles murieron. Pero aquí, no por alcanzar fama literaria, ni siquiera por filantropía; simplemente por amor. Fácil es percibir los matices: Goytisolo dice: «¡Qué asco de España!» Pero nosotros decimos: «¡Qué dolor de España!»

CARTAS AL DIRECTOR

DERECHOS DE PORTUGAL

Señor Director de ARRIBA:

Me tomo la libertad de usar —y aún quizá de abusar— de la generosa hospitalidad que ARRIBA me sigue concediendo desde hace ya muchos años para dar testimonio público de que somos muchísimos los españoles que hemos vibrado de indignación ante la turbia y aviesa maniobra contra Portugal en la ONU.

El representante de la Gran Bretaña tiene razones exactas para dudar de la legitimidad del planteamiento de la cuestión de Angola en la internaciónal Asamblea. Los bien nacidos y de Portugal fraternos españoles tenemos la seguridad de que tal legitimidad no existe.

Esperamos, aguantamos, sostenemos con nuestra fuerza espiritual los derechos y deberes de Portugal, que son también los de la cultura.

Gracias adelantadas, querido Director, por la publicación de estas líneas airadas, con el afecto y la mejor consideración de

Víctor d'ORS
Gran Hotel - Salamanca

INFORMACION OLVIDADA

Señor Director del periódico ARRIBA:

Lo primero que debo decirle es que desde que nací (y hace más de veinte años) se adquiere el diario ARRIBA en mi casa; esto en sí no tiene nada de extraordinario, pues supongo serán muchas las familias que harán lo mismo. Lo que sí de verdad es incomprensible que el periódico que usted dirige haya sido capaz de silenciar la visita a Madrid de Romano Mussolini y, por el contrario, seamos informados con todo lujo de detalles de lo que les pasa a varios actores que sería un sacrilegio tratar de compararles con el señor que le he mencionado antes.

Muy atentamente,

Gloria G. DE SANTOS

CLASES HUMILDES

Señor Director de ARRIBA:

Creo que una de las normas del nuevo Estado español es elevar el nivel de vida de las clases humildes.

En este sentido el Estado español ha hecho grandes progresos. Sé también que existen en España inmensas cantidades de terreno en las que se pueden criar plantas de todas clases. Pero que, sin embargo, no sirven nada más que para pasto de alimañas y alguna que otra cacería. Yo sugiero que el Estado se haga cargo de esas grandes fincas por medio de un pago más o menos grande, con el que esos señores podrían hacer en España grandes industrias y el Estado con ese terreno muchísimas parcelas, con lo cual el nivel de vida de los españoles y especialmente de las clases humildes ascendería considerablemente.

Fernando GONZALEZ PRUDENCIO
Puebla de Montalbán.—Toledo

Posdata: Tome todo en el mejor sentido, ¡eh!

Ayuntamiento de Madrid

INFORMACION NACIONAL

Hoy se clausura el III Consejo Representativo Nacional del SEU

Ayer tomaron parte en las deliberaciones el Ministro de Educación y el director general de Enseñanzas Técnicas

VALLE DE LOS CAIDOS. (Servicio especial.) — *A la cuarta jornada del III Consejo Nacional del S. E. U. ha asistido el Ministro de Educación Nacional, acompañado por el Delegado Nacional de Asociaciones, Tena Artigas. El Ministro dialogó con los estudiantes, quienes le expusieron las inquietudes de sus representados y formularon numerosas preguntas, contestadas con absoluta rigurosidad por el señor Rubio. Asimismo expuso la actuación del Ministerio sobre la actividad universitaria. Entre otras cosas, destacó la ingente labor llevada a cabo por la Comisaría de Protección Escolar y las metas inmediatas que se propone conseguir. Habló sobre el problema del profesorado adjunto y Auxiliar, Colegios Mayores, instalaciones deportivas y provisión de cátedras vacantes. Sobre los problemas planteados por los representantes de varios Distritos Universitarios, relativos a casos concretos que afectan a Facultades y Escuelas de los mismos, el Ministro orientó a los consejeros sobre las posibles soluciones. Destacaron en estas intervenciones el Jefe del S. E. U. de Zaragoza, y especialmente el del Distrito Universitario de Valladolid. El Ministro expresó su confianza en las deliberaciones del Consejo, y a media tarde se despidió personalmente de todos y cada uno de los consejeros.*

Durante la mañana, el director general de Enseñanzas Técnicas, señor Millán Barbany, sostuvo asimismo un detenido diálogo con los consejeros, señalando la capital importancia de los problemas más difíciles que actualmente tiene planteados y en vías de solución esta Dirección General. Entre ellos, los relativos al profesorado y planes de estudios, apuntando la insuficiencia de profesores y la falta de un plan de convocatoria para las Cátedras, que de hecho se está llevando a la práctica. Hizo especial referencia a la dedicación a la Cátedra y a la provisión en los laboratorios del profesorado auxiliar suficiente. Se trató también del problema de los textos, cuya vía de solución es establecer una unidad por asignatura.

Los trabajos ordinarios del Consejo se desarrollaron sobre las ponencias e informes siguientes: Colegios Mayores del S. E. U., Fondo de Igualdad de Oportunidades, Clubs Universitarios y una ponencia especial, redactada y presentada por los consejeros electos de los Distritos Universitarios.

En el momento de dictar esta crónica, el Consejo está reunido en pleno, quedando pendientes los informes de los Jefes del SEU de los Distritos Universitarios, la ponencia de «Representación», el Plan general de formación del SEU y el informe y discusión del presupuesto, que será presentado por el Secretario General del Sindicato Español Universitario.

El Consejo terminará sus sesiones hoy por la tarde.

NIÑA, EN "BAZAR" encontrarás cuentos, juegos, teatro, labores, modas para ti, canciones y todo aquello que más te gusta.

Yacimiento de gas natural a orillas del Bidasoa

PUEDE SUPONER UNA VERDADERA RIQUEZA PARA ESPAÑA Y FRANCIA

IRUN. — En el término municipal de Hendaya, orilla del río Bidasoa, a la altura de Irún, se ha registrado un yacimiento de gas natural, cuya primera noticia ha causado gran satisfacción, ya que puede suponer una verdadera riqueza tanto para Francia como para España, puesto que de antemano se supone que afecta a la extensa zona ribereña, por igual a los pueblos de Hendaya e Irún.

Obreros de una Empresa realizaban trabajos preparatorios con vistas a la construcción de viviendas, y un especialista francés efectuó sondeos simplemente para conocer la calidad de la tierra bajo el ángulo geológico, cuando de súbito emanó un gran chorro de agua con emanaciones de gas natural. Hasta tres metros de profundidad se encontró tierra firme; de tres a cinco, agua, y de cinco a nueve, tierra con iniciación del gas. Se ha efectuado un nuevo sondeo a diez metros, y el gas ha brotado con mayor fuerza; en la primera fase, a razón de 50 litros de gas por minuto, y en la segunda, a 100 litros por minuto. La llama alcanza normalmente dos metros de altura.

Especialistas de Pau y otras poblaciones se han trasladado a Hendaya, tomando muestras que han sido remitidas a diversos laboratorios. Las primeras impresiones son muy buenas, y las autoridades han adoptado diversas medidas, la primera de ellas, el control, a cargo de la Gendarmería para que nadie se acerque al lugar indicado, y la segunda, fijar una zona de 23 hectáreas como afectada por el gas natural.

Ingenieros y especialistas de Pau han manifestado al corresponsal de Cifra en Irún que es creencia general, a juzgar por los primeros sondeos, que en la orilla española también se consiga gas natural en grandes proporciones, basándose para ello en la gran fuerza de las emanaciones a tan sólo diez metros de profundidad. (Cifra.)

Recepción de despedida del embajador de los Países Bajos

ASISTIERON LOS MINISTROS DE EDUCACION NACIONAL, EJERCITO, COMERCIO Y VIVIENDA

Los Ministros del Ejército, teniente general Barroso; de Educación Nacional, señor Rubio; de Comercio, señor Ullastres, y de la Vivienda, señor Sánchez-Arjona, asistieron a la recepción de despedida que ofrecieron a última hora de la tarde el embajador de los Países Bajos y la señora de Cnoop Koopmans, con motivo de su marcha de España.

El doctor Cnoop Koopmans representó a su país en España durante tres años. Ha llevado a cabo una gran labor de acercamiento hispano-holandés, tanto en el terreno económico y comercial como en el de la cultura. Entre otros positivos resultados de esa labor promovió la organización del Festival de España en Holanda, que tanta repercusión tuvo en aquel país, e intervino activamente en la apertura de las negociaciones llevadas a cabo por las Misiones económicas de España y Holanda que, bajo el patrocinio de la Secretaría General del Movimiento y de los Sindicatos, condujeron a la creación de una Misión permanente de ambos países para incrementar sus relaciones económicas y comerciales.

Los numerosos invitados a la recepción fueron obsequiados con un cóctel.

LOS MINISTROS SECRETARIO Y DE INDUSTRIA EN MALAGA

(Continuación de la página 1.)

fección, y la ampliación de producción eléctrica, tanto de índole térmica como hidroeléctrica.

Lo anunciado por el señor Planell ante el Consejo Económico Sindical colma las aspiraciones de Málaga en muchos sentidos. Ya decimos que aquí se vive de realidades, y un pueblo acostumbrado a no tener nada o a tener poco, cuando se le planifique esta realización que el Gobierno estudia, como dijo el Ministro, por orden del Caudillo, tiene motivo más que suficiente, para sentirse satisfecho. Ha sido una aclaración lo que el Ministro de Industria ha expuesto ante el Pleno del Consejo. Y en realidad difiere en poco de las conclusiones que la Ponencia había aprobado. En suma, inversiones realistas, sobre la base de apurar al máximo las posibilidades malagueñas de producción agrícola, industrial de transformación, producción energética y la instalación del oleoducto Málaga-Puertollano, con estación de partida en ésta, a fin de que el puerto de Málaga triplique su movimiento anual en tonelaje bruto, por el tráfico de los grandes petroleros, que traigan el crudo para su envío a Puertollano.

Ha sido una jornada de intenso trabajo la de hoy para el Consejo. Por la mañana, reuniones de Ponencias, presididas por el director general del Instituto Nacional de Colonización, para estudio de las ponencias denominadas «Agricultura», «Ganadería» y «Forestal», conclusiones certeras, dentro de las posibilidades máximas que pueden permitirse. Y entre éstas, destacando por la fuerza enorme de la riqueza que puede suponer, la repoblación forestal de más de 150.000 hectáreas, de las que cerca de 140.000 son de propiedad privada, 11.000 de los Municipios y sólo 600 del Estado. Una renta anual de 400 millones de pesetas puede suponer esta riqueza cuando la producción alcance su cenit.

Las conclusiones de la ponencia «Agrícola», estudiada a un límite diríamos que exhaustivo, señala como conclusiones el aprovechamiento de todas las posibilidades de regadío en los pequeños valles, dentro de una provincia extremadamente montañosa; electrificación rural, alumbramiento de aguas subalveas, la modernización y repoblación de vides, frutales y algo muy importante para la producción agrícola malagueña, que es la fijación de un máximo de 7.000 hectáreas para plantación de árboles cítricos.

Sigue el interés por la discusión de las ponencias, con un clima de auténtica expectación, porque se presiente que de todo esto ha de salir mucho para Málaga, que señalará un hito en su historia económica y política. La llegada del Ministro Secretario General del Movimiento para presidir la clausura, hoy miércoles, significa más que una voz de atención; en Solís, que ha promovido en buena parte la celebración de este Consejo, confían los malagueños mucho, porque ha sido siempre buen valedor de las cosas de Málaga, y en esta ocasión se sabe es portavoz de los deseos del Caudillo por alentar la empresa común de una provincia española que está necesitada y que se dispone a recibir cuanto le sea dado, con la inmensa y entera gratitud del que sabe que es justicia lo que recibe y que devolverá ciento por uno con el esfuerzo y el trabajo de sus hijos.

El Ministro Secretario General, que llegó a Málaga al mediodía, se trasladó a Estepona, donde ha permanecido toda la tarde, estudiando las conclusiones del Consejo y preparando su intervención en el acto de esta tarde.

Por su parte, el Ministro de Industria recorrió detenidamente durante las horas de la mañana las más importantes instalaciones industriales malagueñas. Especial interés ha tenido la visita a las obras de la Textil del Guadalhorce, en el término de Campanillas, donde fue recibido por el presidente del Consejo de Administración de la Empresa, Raimundo Fernández Cuesta. A esta industria textil, que empleará a 5.000 trabajadores cuando todos los ciclos de la producción se lleven a cabo, que es lo anunciado por el Ministro, se refirió éste especialmente en su discurso ante el Pleno del Consejo.

Por la tarde, antes de la reunión plenaria del Consejo, realizó una visita por la Costa del Sol, informándose de las realizaciones y proyectos de la ordenación turística.

Santiago SOUVIRON

Despedida en Albacete

ALBACETE. — Marchó a Málaga en avión militar, dando por finalizada su visita oficial a esta provincia, el Ministro Secretario General del Movimiento y Delegado Nacional de Sindicatos, don José Solís Ruiz.

Desde el Gobierno Civil, en compañía del Gobernador y Jefe Provincial del Movimiento y las citadas jerarquías, el Ministro se trasladó a la base de Los Llanos, en cuyo aeródromo era esperado el Ministro por el obispo de la diócesis y primeras autoridades civiles y militares, Consejo Provincial del Movimiento y Corporaciones Provincial y Municipal. También acudió numeroso público, que hizo objeto al camarada Solís de vivas demostraciones de simpatía y de una calurosa despedida. En unión del jefe de la base aérea, el Ministro pasó revista a una compañía de la 26 Ala, que formaba con bandera y música y que desfiló después ante el Ministro y demás autoridades, situados en una tribuna, desde la que presenciaron también unas pasadas realizadas por una escuadrilla de la base.

Después de despedirse de las autoridades, el camarada Solís dirigió unas palabras al público, que le aplaudía, llenas de satisfacción por este viaje, y señalando en ellas su esperanza de que todos los problemas de la ciudad y de la provincia sean resueltos en la nueva etapa. El Ministro subió seguidamente al aparato, que despegó rumbo a Málaga. (Cifra.)

†

EL EXCELENTISIMO SEÑOR

DON ALFREDO PRADOS SUAREZ

VOCAL DEL TRIBUNAL SUPERIOR DE CONTRABANDO Y DEFRAUDACION

Abogado. Intendente Mercantil. Jefe Superior de Administración. Liquidador de Utilidades. Diplomado de Inspección de Tributos. Ex Director general de Rentas Públicas. Ex Director general de Contribuciones y Régimen de Empresas. Ex Procurador en Cortes. Gran Cruz de la Orden del Mérito Civil. Gran Cruz de la Orden Mehdauia. Encomienda de la Orden de Isabel la Católica

Falleció en Madrid el día 13 de marzo de 1961

A los sesenta y ocho años de edad

HABIENDO RECIBIDO LOS SANTOS SACRAMENTOS Y LA BENDICION DE SU SANTIDAD

R. I. P.

Su esposa, Excma. Sra. Dña. Dolores del Valle Yanguas; hijos, Alfredo, María Dolores, Gabriel, Amelia, José Luis y Angel; hijos políticos, María del Carmen Torreira Tenorio, Andrés Cruz López, Milagros Arín, José Luis de la Iglesia, Sagrario Díaz de la Fuente, María Soledad Fernández; hermanos, hermanos políticos, nietos, primos, sobrinos y demás familia

RUEGAN una oración por su alma

El funeral que se celebrará (D. m.) mañana jueves, día 16 de marzo, a las doce horas, en la parroquia de San Juan de la Cruz, plaza de San Juan de la Cruz (Nuevos Ministerios), será aplicado por el eterno descanso de su alma.

Ayuntamiento de Madrid

Marzo 19: SAN JOSE

DIA del PADRE

¿Puede expresarse el amor paterno con más honda ternura que en este bellísimo poema de Enrique de Mesa?

Cae la tarde dorada
tras de los verdes pinos.
Hay en las altas cumbres
un resplandor rojizo,
y el perfil de los montes
se recorta en un nimbo
de luz verdosa, azul, aurirrosada.
En el añil el humo está dormido.
Quieta la tarde y dulce.

—Ven al campo, hijo mío;
comeremos majuelas,
iremos al endrino,
te alcanzaré las bayas de los robles,
y, en aquel regatillo
de los helechos, cogerás las piedras
y cortarás los lirios.
Entre mi mano, suave
su manecita oprimo,
y avanzamos parejos
por el albo camino.

... ...

—¿Que te lleve en mis brazos?
¡Siempre acabas lo mismo!
Agárrate a mi cuello;
no sueltes y te caigas, hijo mío.
No siento la materia;
es aire y luz mi pensamiento limpio.
De la carne desnudo,
llevo al viento el espíritu.

—¿Vas bien?... No me responde;
como el humo, en el aire, se ha dormido.
¡Ay, deleitosa carga,
de mi cansancio alivio!

Del volumen titulado «Las mil mejores poesías de la lengua castellana», Editorial LARA, de venta en nuestra Sección de Librería, planta baja.

* * *

Cualquier regalo, por sencillo que sea, hará feliz a nuestro padre. ¡Lo que más agradece él es el recuerdo!

Galerías Preciados

NUEVOS CONVENIOS COLECTIVOS AGRICOLAS EN ALICANTE

AFECTAN A MAS DE MIL SETECIENTOS OBREROS Y CIENTO TREINTA EMPRESAS

Cincuenta y ocho mil trescientos trabajadores disfrutan ya de estos beneficios en aquella provincia

ALICANTE.—Recientemente han sido firmados y puestos en vigor tres importantes Convenios Colectivos Sindicales Agrícolas en los pueblos de Petrel, Planes y Beniarbeig, que interesan, respectivamente, a 674 y 105, 750 y 10 y 300 y 20 obreros y Empresas. Esta mejora social ha venido a aportar a dichas localidades el beneficio de un mayor nivel económico, existiendo, con tal motivo, un gran ambiente de satisfacción.

Asimismo, se ha solicitado, y está ya en vías de trámite, un Convenio Colectivo para actividades agrícolas del Grupo de Agrios, muy importante en la zona correspondiente al Sindicato Local de Actividades Diversas de Orihuela y que afectará a numerosísimos obreros y Empresas, significando un avance social en el ramo mencionado que vendrá a beneficiar sensiblemente a todos cuantos participen en esta actividad.

Nuestra provincia, hasta ahora, puede decirse que va a la cabeza en lo que se refiere a la firma de estos contratos colectivos, por cuanto se tienen ya en pleno funcionamiento nueve industriales, con 2.679 obreros y 89 Empresas, y 48 agrícolas, con 55.905 obreros y 419 Empresas, números éstos lo suficientemente elocuentes para revelar lo que se ha conseguido socialmente.

En Muro de Alcoy, Onil y Relléu, igualmente, se están tramitando Convenios Colectivos Agrícolas que afectan a gran número de productores.

Dos nuevos Convenios en Badajoz

BADAJOZ. — Dos nuevos Convenios Colectivos Sindicales han sido establecidos en la provincia de Badajoz, afectando a la totalidad de las Empresas y trabajadores agrícolas y ganaderos de los términos municipales de Higuera la Real y Valle de Santa Ana.

Con estos dos nuevos Convenios son diecinueve los establecidos en esta provincia, que afectan a un total de 3.373 Empresas y 17.755 trabajadores agropecuarios. Solamente uno de los Convenios indicados se refiere a actividades industriales.

Cuatro mil viviendas serán construidas en Alicante

ALICANTE.—En la elaboración del Plan de Reserva de 150.000 viviendas para cubrir la posible insuficiencia de la iniciativa privada, enfocar el déficit de viviendas y absorber la mano de obra en paro, y una vez encomendado a la Organización Sindical el desarrollo y ejecución de dicho Plan, la Jefatura Nacional de la Obra Sindical del Hogar ha asignado a la provincia de Alicante un cupo de cuatro mil viviendas.

Dicho cupo ha sido repartido en una primera fase, adjudicando 1.000 viviendas a la capital, 1.500 a Elche, 800 a Alcoy, 100 a Elda y 50 a Ibi. El resto será distribuido entre las restantes localidades de la provincia por el Patronato Provincial de la Vivienda, en un futuro próximo y según las necesidades de las mismas.

La Misión comercial argentina, en Barcelona

EFECTUARA GESTIONES PARA INCREMENTAR NUESTRAS EXPORTACIONES A SU PAIS

BARCELONA. — Se encuentra en esta ciudad la Misión comercial argentina después de haber visitado en Bilbao la Feria de Máquinas - Herramientas. Mantendrán conversaciones con directivos de consorcios y organismos económicos radicados en Barcelona, a fin de tratar de incrementar las exportaciones españolas a Argentina. (Cifra.)

Cruzada de Protección Ocular, en las fábricas

SE REALIZARAN SERVICIOS GRATUITOS EN LAS EMPRESAS QUE LO SOLICITEN

En el programa que el Instituto de Medicina y Seguridad del Trabajo viene desarrollando para conseguir que los trabajadores españoles desenvuelvan su actividad en las mejores condiciones, tanto para su propia salud como para la más eficiente productividad, dedica actualmente una atención especial a la agudeza visual.

En colaboración con la Cruzada de Protección Ocular, y utilizando unos modernísimos aparatos que permiten detectar muy rápidamente la existencia de perturbaciones en la visión que hagan aconsejable un más detenido examen ocular del trabajador que no se halle en perfectas condiciones, se ha iniciado una serie de visitas a Empresas y centros de trabajo, de la que se obtienen datos que permitirán formar útiles estadísticas además de facilitar el inmediato mejoramiento de la producción.

Este servicio se irá prestando gratuita y sucesivamente a las Empresas que lo soliciten.

CASI 100 MILLONES DE PESETAS FUERON OTORGADOS EN 1960 A LOS LABRADORES DE JAEN

LAS PRESTACIONES HECHAS EN 1961, TAMBIEN POR EL CREDITO AGRICOLA, SUPONEN 52 MILLONES

JAEN. (De nuestro corresponsal.)—Ultimamente, en estos días que van de marzo, el Crédito Agrícola ha concedido préstamos en la provincia de Jaén por importe superior a los catorce millones y medio de pesetas. Los 14 millones correspondieron a Cooperativas de Mancha Real, Porcuna, Cabra del Santo Cristo y de la propia capital. Y a ellos hay que añadir otro crédito de 625.000 pesetas a la Sección de Crédito de la Hermandad de Labradores de Aldeaquemada, pequeño pueblecito jiennense situado en las estribaciones de Sierra Morena, y cuya existencia mira exclusivamente al campo.

Quiere esto decir que las concesiones otorgadas por dicho servicio crediticio del Ministerio de Agricultura, que tanto llegan a suponer para el desenvolvimiento económico de los labradores de esta provincia, rebasa en lo que va de año, apenas mediado su tercer mes, la cifra de 52 millones de pesetas. Esta cantidad se distribuyó así: 7.625.000 pesetas, a las Secciones de Crédito de las Hermandades locales de Labradores, y 44.580.000, para las Cooperativas del Campo de diversas localidades, que encuentran en esta generosidad crediticia del Ministerio de Agricultura, con las consiguientes ventajas que lleva consigo de corto interés y largo plazo, un arma utilísima para combatir viejos problemas que el agro jiennense tiene planteados y que en muchas ocasiones los propios agricultores se ven incapaces de poder resolver con sus propios recursos.

Se evidencia con ello, dado que esta provincia suele figurar a la cabeza de las concesiones del Crédito Agrícola en los últimos años, una descapitalización del agro jaenero para afrontar ciertas dificultades o la posibilidad simplemente de mejorar cultivos y producción; o también hallar solución a problemas sociales y económicos. Porque esas concesiones sirven, por un lado, para facilitar la tarea de cooperación, tan arraigada ya entre la gran mayoría de los agricultores de esta provincia, que se saben aunar en el esfuerzo común, desmintiendo con ello todos aquellos cuentos de disolución e individualismo que se les achacaba. Y, por otro, les facilita elementos tan necesarios como son el empleo de abonos, maquinaria, semillas selectas, etc., que repercuten en la mejora de cultivo y producción.

Por lo que respecta al pasado año de 1960, estas concesiones del Crédito Agrícola supusieron más de 95 millones de pesetas, sin incluir en esta cantidad los créditos individuales asimismo concedidos con garantía hipotecaria y otros para maquinaria. Alrededor de 50 millones fueron otorgados a las Cooperativas del Campo, y el resto, a las Secciones de Crédito de las Hermandades de Labradores. Ya lo hemos apuntado: para las Cooperativas constituye un medio realmente interesante, que les permite crear un capital, un instrumento al servicio del campo. Las concesiones para las Hermandades vienen a cubrir un medio no menos útil para superar difíciles momentos que en otras ocasiones, en otras épocas, llevaban al labrador a entregarse en manos de la usura; el ideal sería, en estos últimos casos, que en lugar de la mera distribución se diera, además, paso a la creación de Cajas Rurales en el seno de las mismas, que serían instrumento también que el labrador tendría siempre para cubrir esa perentoria necesidad que se le presentase. Es decir, un sistema de ahorro de y para el labrador, idea que flota en el ambiente sindical agrario de esta provincia.

Uno y otro objetivo de las concesiones del Crédito Agrícola no cabe duda que demuestran la ingente y eficaz labor del mismo, fácilmente comprensible en una provincia agrícola por excelencia como la nuestra, así como la no menos inteligente labor de la Organización Sindical Agraria a través de tales Secciones de Crédito de las Hermandades y de las Cooperativas, que lo utilizan con innegable beneficio.

Pedro MORALES

Delegación Nacional de la Sección Femenina

CONCURSO

Se anuncia concurso para la adquisición de 5.000 metros de tela de hilo blanco, por un precio máximo de 600.000 pesetas.

El concurso se celebrará en los locales de esta Delegación Nacional de la Sección Femenina, Almagro, 36, Madrid.

Los pliegos de condiciones técnicas y económico-legales pueden examinarse todos los días laborables, de diez a una, en el Departamento de Asesoría Jurídica, Almagro, 36, Madrid.

Los anuncios, por cuenta del adjudicatario.

Ayuntamiento de Madrid

INFORMACION INTERNACIONAL

UNA MUJER DE SETENTA AÑOS, PRESIDENTE DEL PARTIDO COMUNISTA NORTEAMERICANO

FUE CONDENADA A TRES AÑOS DE CARCEL POR ACTIVIDADES CONTRA EL GOBIERNO

NUEVA YORK.—El partido comunista norteamericano ha elegido presidente a un mujer, la señorita Elizabeth Gurley Flyn, de setenta años de edad. Sucede a Eugene Dennis, que falleció el pasado 31 de enero.

La señorita Flynn fue condenada hace tiempo a tres años de cárcel, acusada de actividades subversivas para derrocar al Gobierno. (Efe.)

Testigos contra los espías rojos

LONDRES.—Ante el Tribunal de Old Bailey comenzaron a desfilar ayer los testigos en el proceso que se sigue contra la banda de espías acusados de facilitar secretos navales a Rusia.

Se trata de los miembros del Servicio Militar de Contraespionaje, cuyos nombres nunca son revelados en público. Los encartados son tres hombres y dos mujeres, acusados de violar documentos secretos, siendo el principal inculpado Arnold Lensdale, con pasaporte canadiense, pero de nacionalidad rusa, según declaraciones del fiscal. (Efe.)

Cincuenta y cuatro mil setecientos quince refugiados en Austria

VIENA.—Hay 54.715 refugiados en Austria, según las últimas cifras publicadas en Viena. De dicho total, 13.965 son nuevos refugiados que abandonaron sus países en años recientes. De estos últimos, 8.940 proceden de Hungría, 4.185 de Yugoslavia y 840 de otros países del "telón de acero". (Efe.)

Empeoran las relaciones entre Albania y la URSS

EN TIRANA, LOS RETRATOS DE KRUSTCHEV ESTAN SIENDO REEMPLAZADOS POR LOS DE STALIN

VIENA.—Una nueva demostración pública de la crisis de relaciones entre los comunistas albaneses y soviéticos ha sido señalada por un diplomático acreditado en Tirana, quien declaró en Belgrado que los retratos de Krustchev que hasta ahora se veían en algunos edificios públicos están siendo reemplazados por los de Stalin.

Ha confirmado asimismo los rumores según los cuales dos funcionarios del ministerio albanés de Asuntos Exteriores habían sido detenidos acusados de espionaje a favor de la URSS. (Pyresa.)

Falta de médicos en Alemania roja

HELSINKI.—Para intentar solucionar la catastrófica falta de médicos en la zona soviética de Alemania, provocada por la huida de éstos a Alemania occidental, el Gobierno de la República Democrática Popular realiza gestiones en Polonia. Se promete doblar el sueldo a los médicos polacos que acepten un empleo en la zona soviética. En realidad, lo que éstos consideran es que admitiendo el traslado van duplicadas sus posibilidades de evasión al mundo libre. (Pyresa.)

Organización comunista destruida en Alemania

VIENA.—La Policía del Estado de Nordrehin-Westfalen, en la Alemania occidental, ha asestado un duro golpe al partido comunista, que intentaba reconstruirse en la clandestiniadd.

En diciembre de 1959, mediante una operación designada convencionalmente con la clave «Sendepause», se logró desmantelar una organización clandestina de propaganda comunista. El intento de reconstruir la red ha sido frustrado ahora mediante otra operación análoga, designada con el nombre de «Fígaro», en el curso de la cual han sido detenidas treinta personas, según indica en Düsseldorf el ministro del Interior de Nordrehin-Westfalen. (Pyresa.)

AYER CELEBRO ITALIA EL CENTENARIO DE SU UNIDAD

ESTALLA UNA BOMBA CERCA DEL AYUNTAMIENTO DE AJACCIO

ROMA.—Los italianos celebraron ayer el cien aniversario de la unidad de Italia.

El 14 de marzo de 1861, el Parlamento del Reino de Cerdeña, reunido en Turín, aprobó una ley por la cual Víctor Manuel II, de la Casa de Saboya, asumía el título de «Rey de Italia». (Efe.)

Bombas en Ajaccio

AJACCIO (Córcega).—Ha estallado una bomba en las proximidades del Ayuntamiento. Numerosos cristales de las ventanas del edificio quedaron rotos y cayó también la pared de un viejo edificio próximo.

TIRANTEZ ENTRE WASHINGTON Y LONDRES

NO AGRADO A MACMILLAN LA OPINION DE HARRIMAN SOBRE AUTODETERMINACION PARA AFRICA

Por GUY BUENO
Corresponsal de ARRIBA

LONDRES. — ¿Volverá Mr. Harriman a Londres? El embajador «volante» del Presidente Kennedy acababa de llegar a la Gran Bretaña cuando la noticia de la muerte de Mohamed V de Marruecos le indujo a interrumpir una visita y unos coloquios que hubiesen debido durar unos dos días y medio. Con el último bocado de la cena con la que Mr. Macmillan había celebrado su llegada, en la boca, Mr. Harriman volvió a emprender el vuelo rumbo a Rabat. No pudieron decirse, pues, mucho el embajador extraordinario estadounidense y el primer ministro de Su Majestad durante esas pocas horas que Mr. Harriman estuvo en Londres. Y, sin embargo, todo parece indicar que tan breve diálogo bastó para que Hr. Harriman decidiera que era inútil regresar y para que Mr. Macmillan llegara a la conclusión de que era inoportuno proseguir el diálogo.

Evidentemente, algo sucedió en el curso de esa cena que Mr. Macmillan ofreció a Mr. Harriman a su llegada a Londres. No parece ser muy arriesgado adivinarlo. Mister Harriman emprendió su larga gira para esbozar el cuadro de la nueva política americana ante los ojos—entre recelosos y admirados—de los aliados de los Estados Unidos. Algunos colores de la nueva paleta gustaron; otros, en cambio, mucho menos. Entre los primeros cabe señalar la confirmación de que América entiende mantener su lealtad a la Alianza del Atlántico; entre los segundos, el anuncio de la nueva política africana estadounidense. Mister Harriman dio claramente a entender a su anfitrión británico que Europa deberá aceptar la pérdida de las últimas posesiones en el continente africano, si no quiere enfrentarse con el «viento del cambio» que sopla, a la vez que en Africa, en Washington. Mr. Harriman habló de la preocupación que produce en la otra orilla la política británica en Africa central, elogiando de paso la clarividencia política del general De Gaulle en Argelia. Si América abriga honda desazón respecto del problema que Inglaterra tiene planteado en Rhodesia, no menos profunda es la preocupación que dicho problema le produce a Mr. Macmillan. No son, empero, idénticas las soluciones previstas en esta y en la otra orilla para resolver el conflicto. El breve diálogo Macmillan-Harriman no bastó para colmar el foso de las diferencias.

ONCE PAISES, INCLUIDO ESPAÑA, ESTUDIAN LOS PROBLEMAS DEL ESPACIO

UNO DE LOS COMITES FORMADOS REALIZARA PROGRAMAS CONCRETOS DE INVESTIGACION

PARIS.—Delegados de once países, que forman una Comisión preparatoria, continúan en esta ciudad tratando del establecimiento de una Administración para la Organización Europea de Investigaciones del Espacio.

Las naciones representadas en la reunión son: España, Inglaterra, Francia, Alemania occidental, Italia, Bélgica, Holanda, Noruega, Suecia, Dinamarca y Suiza.

Los delegados decidieron el lunes reunir dos Comités en uno solo encargado de estudiar la evolución de las investigaciones llevadas a cabo con proyectiles y los problemas de colocar «satélites-laboratorios» en el espacio. Este grupo llevará a cabo programas concretos de investigación y su sede quedará establecida en Ginebra.

Fracasa el lanzamiento de un nuevo «Atlas»

CABO CAÑAVERAL (Florida).—El intento de las Fuerzas Aéreas norteamericanas por conseguir un record con el nuevo proyectil «Atlas» ha fracasado al fallar uno de los motores.

Se intentaba un vuelo de 14.000 kilómetros con objetivo en el Océano Indico.

No se ha podido determinar la causa que motivó el fallo del motor. (Efe.)

COLOQUIOS GERMANO-BRITANICOS A LA ORILLA DEL RHIN

TEMAS: DESARROLLO ECONOMICO, RELACIONES ESTE-OESTE Y DESARME

Disonantes consejos de los ingleses

Por ALBERTO CRESPO
Corresponsal de ARRIBA

BONN.—Koenigswinter es un pueblo muy tranquilo, extendido en la ribera derecha del Rhin, casi enfrente de Bonn. Tiene un aire residencial extraordinariamente agradable. En su costado fluvial se detienen los barcos que van Rhin arriba hasta Coblenza y Maguncia, y los que toman la ruta del Mosela, camino de la ciudad romana de Treveri. De su costa terrestre parte el funicular que lleva a la «Roca del Dragón», donde la mitología germana sitúa el descomunal combate de Sigfredo con la bestia legendaria que con tanta fruición contemplamos en el cine hace ya muchos años las gentes de mi edad. El baño de Sigfredo en la sangre del dragón, que de abundante que era había formado una laguna, no lo podré olvidar nunca.

Pues bien; en Koenigswinter, que trae a la memoria estos recuerdos, se han reunido durante unos días una porción de hombres políticos, diputados y periodistas de Gran Bretaña y la República Federal para darle un repaso a la situación internacional. Suelen reunirse todos los años cuando está al caer la primavera, y la reunión recibe el nombre de «coloquio germano-británico». El de este año hace la docena.

¿De qué han hablado en esta ocasión las personalidades inglesas y alemanas? En general, de lo mismo que otros años: ayuda al desarrollo, relaciones Este-Oeste y desarme. Sólo cito los temas principales, ya que de citarlos todos esto sería el cuento de nunca acabar. Sin embargo, al final resulta que las innumerables cuestiones propuestas en el programa del coloquio quedan reducidas a una: seguridad europea y posición de la República Federal en ella.

Consejos impertinentes

Es curioso observar el realismo con que enjuician los problemas alemanes los distinguidos representantes británicos. Este año, y creo recordar que igual sucedió el anterior, han aconsejado al Gobierno de la Alemania occidental estas tres cosas: restablecimiento de las relaciones diplomáticas con Polonia, reconocimiento definitivo de la línea fronteriza germano-polaca del Oder-Neisse e incluso la aceptación de la tesis comunista según la cual existen dos Estados alemanes. Efectivamente, algunos diputados laboristas han llegado a decir que la presencia legal de la República Federal y de la República Democrática alemana (Pankow) no constituiría de ningún modo un impedimento grave para el restablecimiento de la unidad de Alemania. Pero esto sólo se han atrevido a decirlo unos pocos, y lo cuento como simple curiosidad. En lo que todos han estado de acuerdo, tanto conservadores como laboristas, es en la necesidad de que la República Federal reconozca ya la validez de la frontera oriental impuesta por la Unión Soviética al final de la última guerra. Tratándose de representantes de las dos tendencias mayoritarias en que se divide la opinión pública británica, una de las cuales está en el Poder, la cosa tiene cierta importancia y debe dar que pensar a los dirigentes alemanes. Parece claro, por lo menos de una manera extraoficial, que Gran Bretaña no desea ni poco ni mucho que Alemania vuelva a las fronteras de 1937, que incluían Prusia oriental, Pomerania y Silesia. Lo ideal para los hombres públicos ingleses reunidos en Koenigswinter sería que la República Federal hiciera las paces con Polonia y reconociese de una vez para siempre la línea del Oder-Neisse.

Zona militar controlada

Por lo que se refiere a la estrategia de la OTAN, los representantes alemanes y británicos han postulado el aumento de las fuerzas convencionales en detrimento de las armas atómicas y tácticas, y la creación en el centro de Europa de una «zona militar controlada», es decir, algo que está a medio camino entre la zona desmilitarizada que propusieron años atrás los polacos y el sistema de defensa masiva que existe actualmente.

De las demás cuestiones debatidas en el coloquio que comento no es necesario hablar, porque no afectan directamente a la República Federal ni a las relaciones germano-británicas.

Veamos ahora la reacción de la Prensa. Si uno tuviera que formar su juicio con los comentarios de los periódicos no sabría a qué carta quedarse. Para un diario tan importante y serio como «Die Welt», la reunión ha constituído un éxito del que pueden extraerse toda clase de optimismos y esperanzas. «Por una vez no ha habido malentendidos entre alemanes y británicos», afirma. Sin embargo, para otros periódicos igualmente serios, el coloquio de Koenigswinter no ha sido otra cosa que una pura disonancia. Los malentendidos, pues, subsisten. O al menos las divergencias de opinión. Un periódico de Francfort, que dedica a todo esto un extenso editorial en primera página, lo único que saca en limpio es que «los hombres políticos ingleses se han pronunciado a favor de concesiones alemanas en el Este y del reconocimiento de Pankow». No podía emplear mejores palabras para poner en guardia a la opinión pública alemana contra las conversaciones germano-británicas celebradas en Koenigswinter.

Conferencia de países nórdicos

ESTOCOLMO.—Los ministros de Asuntos Exteriores de los cinco países nórdicos —Suecia, Noruega, Dinamarca, Islandia y Finlandia— han inaugurado su «Conferencia de primavera». Entre otros asuntos figuraban en el programa de trabajo el del Congo, las relaciones Oriente-Occidente, la coordinación de la ayuda nórdica a los países subdesarrollados y la participación de estos cinco países en el programa europeo de investigación del espacio. (Efe.)

Valle de los Caídos
SERVICIO DIARIO
MAÑANA: SALIDA, 9,30 horas — REGRESO, 14,30 horas
TARDE: SALIDA, 15 horas — REGRESO, 20 horas
65 ptas. IDA y VUELTA, incluida la entrada al Valle
Magníficos autocares
LARREA, S. A. MARTIN DE LOS HEROS, 4
TELEFONOS 247 70 25 - 241 10 26

Ayuntamiento de Madrid

NEGOCIACIONES FRANCO-ARGELINAS

AYER SE REUNIO EL GPRA, PRESIDIDO POR FERHAT ABBAS

El Gobierno francés celebrará hoy una conferencia

TUNEZ.—El insurgente «Gobierno provisional argelino», presidido por Ferhat Abbas, se reunió ayer para estudiar un informe sobre contactos secretos con los franceses y en relación con las perspectivas de negociaciones oficiales de paz.

Debido a la ausencia del ministro del Interior, Lajdar ben Tobbal, la reunión de ayer mañana fue calificada de sesión de «trabajo» más que de reunión plenaria.

Se espera que la reunión de los líderes argelinos durará dos o tres días. Al mismo tiempo, informes no confirmados señalan que conversaciones oficiales de alto nivel para poner fin a la guerra en Argelia pueden comenzar a fines de esta semana en los Alpes franceses, cerca de la frontera suiza. Esto permitiría que los insurgentes argelinos residieran en territorio helvético.

Por su parte, el Presidente De Gaulle presidirá hoy, miércoles, dos importantes reuniones: la del Comité sobre Asuntos Argelinos, y la del propio Gabinete francés. (Efe.)

«Pasaremos el fin del Ramadán en Argel...»

TUNEZ. — El Presidente tunecino, Habib Burguiba, ha sido objeto de una entusiasta recepción al visitar el antiguo barrio árabe de Túnez. Millares de tunecinos aclamaron a Burguiba mientras éste recorría el antiguo barrio con motivo de la «fiesta de la Duda», la vigésimoséptima noche del Ramadán.

En una entrevista concedida a un periodista libanés, el Presidente tunecino declaró: «He apostado con mis amigos nacionalistas argelinos que pasaremos el próximo final del Ramadán en Argel».

Alhucemas: complejo industrial con técnicos rusos

RABAT.—El ministro interino de Asuntos Exteriores, Bucetta, ha recibido al embajador de la Unión Soviética en Marruecos, Pogidaev, que le ha presentado a los técnicos rusos llegados a este país para estudiar y preparar el proyecto de un complejo industrial que se quiere levantar en Alhucemas, en la costa rifeña al norte de Marruecos. (Efe.)

La Conferencia de la Comunidad Británica continuó ayer sus deliberaciones

DURANTE DOCE HORAS SE DISCUTIO LA PERMANENCIA DE LA UNION SUDAFRICANA EN LA ORGANIZACION

LONDRES.—La Conferencia de primeros ministros de la Commonwealth se ha reunido ayer mañana para discutir la cuestión más espinosa de su programa: la de permanencia de la República Sudafricana en la Mancomunidad.

Se dice que Macmillan pronunció un «patético» discurso en el curso del cual criticó duramente la segregación racial pero ofreció diversas razones para que Africa del Sur continúe siendo miembro de la Commonwealth. La discusión de la sesión matinal, que duró dos horas y tres cuartos, estuvo centrada básicamente en una primera fórmula presentada por el propio Macmillan, que no fue aceptada por varios de los primeros ministros.

El jefe del Gobierno sudafricano, doctor Hendrik Verwoerd, presentó diversas objeciones a esta fórmula y continuó manteniendo que la continuación de su país en el seno de la Commonwealth había de ser aceptada de forma incondicional.

Al final de la sesión matinal, Macmillan anunció que presentaría una fórmula revisada en la de la tarde. Las diferencias existentes se han mantenido a lo largo de más de ocho horas de discusión. (Efe.)

Sesión de la tarde

LONDRES.—En la sesión de la tarde el jefe del Gobierno británico, Harold Macmillan, ha presentado una segunda fórmula que permitiría la permanencia de la Unión Sudafricana en la Comunidad Británica de Naciones. Según esta fórmula, se haría pública una declaración aceptando en la Commonwealth a la futura República de Africa del Sur, pero poniendo de relieve, al mismo tiempo, la repugnancia sentida por muchos de los dirigentes de la Comunidad a su política de discriminación racial. (Efe.)

Se suspende la sesión hasta hoy sin llegar a un acuerdo

LONDRES.—La Conferencia se aplazó anoche sin llegar a una decisión acerca de la continuación en la Organización de la Unión Sudafricana.

El debate será reanudado hoy miércoles, a las nueve de la mañana.

Los primeros ministros llevan ya doce horas discutiendo la cuestión sudafricana. (Efe.)

Chipre desaprueba la política sudafricana

ATENAS.—El arzobispo Makarios, que ha llegado a esta ciudad de paso para Londres, ha declarado en el aeropuerto que su país condena la política racista de la Unión Sudafricana. «No solamente la desaprobamos —afirmo—, Sino que condenamos la política de discriminación racial seguida por el Gobierno sudafricano.»

No obstante, agregó el arzobispo que su declaración sobre la política sudafricana no significaba que, en su opinión, este país deba ser expulsado de la Commonwealth. «Su participación en la Mancomunidad —dijo— favorece al pueblo sudafricano y este pueblo no es responsable de la política de su Gobierno. (Efe.)

Grivas se opone a la inclusión de Chipre en la Mancomunidad

ATENAS. — El general George Grivas, antiguo jefe de la EOKA y actual líder del Movimiento de Regeneración Nacional griego, ha declarado a la agencia Reuter que continúa oponiéndose a la inclusión de Chipre en la Commonwealth británica.

«He expresado —dijo Grivas— repetidamente mi opinión sobre este asunto y no voy a desviarme de la posición que adopté hace largo tiempo.» (Efe.)

UN MILLON DE FUNCIONARIOS FRANCESES EN HUELGA

(Continuación de la página 1.)

y Orly vieron su actividad reducida a la mínima expresión, y el general De Gaulle, para retornar a su residencia habitual, tuvo que emplear el campo de aterrizaje de un aeródromo militar.

Este es el balance de las últimas veinticuatro horas transcurridas. Otra jornada más de emancipación social, según calificativo de los Sindicatos, pero que a juicio de los ciudadanos fue otro día a sumar en la historia de las horas molestas y de los conflictos deplorables, que contribuyen a entorpecer la vida del hombre tranquilo, que padece ya bastantes preocupaciones, sin necesidad de que se las aumenten con tan estúpidos conflictos.

ALITALIA: SEGUNDO DIA DE HUELGA

ROMA.—El personal de tierra de la Compañía aérea Alitalia ha proseguido la huelga por segundo día consecutivo, obligando con ello a cancelar varios vuelos previstos para ayer.

Empleados, técnicos y obreros se declararon anteayer en paro para apoyar sus demandas encaminadas a la redacción de nuevos contratos de trabajo. (Efe.)

KENNEDY FRUSTRA UN PARO

KICHLAND (Wáshington).—Los representantes de los obreros y de los empresarios de la factoría Handford, de esta localidad, han acordado acceder a la petición personal del Presidente Kennedy para impedir la anunciada huelga en ella.

El Presidente solicitó de las dos partes en la disputa que aplacen la redacción de los nuevos contratos hasta el 31 de marzo, fecha en que ya se habrán reunido los Consejos Sindicales y se habrá podido llegar a una solución. (Efe.)

Manifestaciones en casi todo el país

PARIS. — En numerosas poblaciones de toda Francia se han producido manifestaciones coincidentes con la huelga de veinticuatro horas desarrollada por un millón de funcionarios públicos, que ha paralizado los servicios de comunicaciones, la recolección de basuras y los servicios aéreos.

En París, una Delegación ha visitado al ministro de Hacienda, después de desarrollarse ante el edificio una manifestación de 16.000 huelguistas.

Cálculos oficiales estiman que han ido a la huelga entre un 80 y un 100 de los funcionarios públicos.

No se tienen noticias de que haya habido incidentes. (Efe.)

Iberia suspende sus vuelos con París

La Compañía Iberia de Aviación suspendió su habitual servicio con París a causa de una huelga del personal de protección de vuelo de la capital de Francia.

También por la huelga de los empleados terrestres de la Aviación, en Roma no salió el avión de la Compañía Alitalia.

Estudio para la beatificación de varios españoles

CIUDAD DEL VATICANO. — La Sagrada Congregación de Ritos ha examinado un informe sobre los escritos de varios españoles asesinados durante la Guerra de Liberación, para su posible beatificación.

Se trata de Cándido Casals, José María Ruiz Cano, Joaquín Celada, Marceliano Alonso y otros, de la Congregación de Hijos Misioneros del Corazón Inmaculado de María (claretianos). (Efe.)

AGITACION KURDA EN EL IRAQ

PARIS.—El periódico "L'Aurore" escribió ayer por la mañana: "Sangrientos disturbios han estallado anteayer en Kirkuk, entre kurdos y aborígenes del Turkmenistán. Se han producido siete muertos y cien heridos. ¿Por qué estas violencias? Aunque el Gobierno de Bagdad haya decretado una censura total y cortado todas las comunicaciones con el exterior, parece seguro que asistimos a un nuevo brote de agitación kurda. Pero lo paradójico de la cuestión es que se haya producido en el Iraq."

Voto de confianza al Gabinete de Emami

TEHERAN. — La Cámara Baja del Parlamento ha dado, por unanimidad, su voto de confianza al nuevo Gabinete presentado por el primer ministro, Jafar Sharif Emami.

NOTA INTERNACIONAL

PEQUEÑO KREMLIN EN MEJICO

El número de miembros que los distintos partidos comunistas poseen en América Central y del Sur no pasa de doscientos o trescientos mil. Sería un error subestimar esta fuerza, porque no eran muchos más los encuadrados en el partido bolchevique cuando los cañones del «Aurora» dispararon contra el palacio de Invierno de San Petersburgo. Atención, pues, a la amenaza sobre aquel hemisferio. Es su disciplina de acero, la rigidez de sus activistas y la claridad con que se les señalan los objetivos lo que constituye su fuerza. Pero además cuentan con las debilidades de los Kerensky de turno, las complicidades de los que el cardenal Ottaviani ha calificado de «tontos útiles» y las «organizaciones paralelas», sin etiqueta comunista pero controladas y utilizadas por el partido comunista. Ahí caben todos. Que Vicente Lombardo Toledano figure como uno de los animadores de la Conferencia Latinoamericana, celebrada en Méjico, no puede extrañar. Dirigente del Partido Popular Mejicano, miembro del Comité Ejecutivo de la Kominform, secretario general de la Federación de Trabajadores Mejicanos, desde 1938; presidente de la Confederación de Trabajadores de Latinoamérica, y desde 1945 vicepresidente de la Federación Mundial de Sindicatos, en todos estos puestos se encontró permanentemente al servicio de Moscú. Fue uno de los autores de la táctica del «Camino de Yenan» aplicada en Hispanoamérica, que persiguió la implantación del comunismo según tres principios: desarrollo de Sindicatos industriales revolucionarios, propaganda de reforma agraria total y captación de los intelectuales para los objetivos de la revolución comunista. Sin abandonar por completo estos postulados se ha unido a ellos, en primer término, el de la propaganda del pacifismo. Lombardo Toledano forma parte, en efecto, del Consejo Mundial de la Paz. Este es el organismo que ha patrocinado la verbena mejicana, colocada bajo una etiqueta de «soberanía nacional, liberación económica y paz». Estos tres postulados sólo sirven, naturalmente, como espejismo para las masas y disfraz del carácter soviético de la reunión.

Por esto no es raro que junto a Toledano aparezca otra figura bien conocida: el general Lázaro Cárdenas, vicesecretario del Consejo Mundial de Partidarios de la Paz, Premio Lenin de 1955 y el amigo y asociado más íntimo que tiene Indalecio Prieto. Sería inútil que se buscara el carnet de miembro del partido comunista en los bolsillos de Cárdenas. Lo que no impide que sea más útil a los planes de Moscú que si lo fuera. Si se le concedió el Premio Lenin no fue por casualidad. Y si forma parte del reducido grupo de dirigentes del Congreso Mundial de la Paz tampoco es casualidad: el comunismo mundial puede confiar en él para, sin apariencias de comunista, aplicar en cada momento la táctica que se le señale. De estas figuras hay en todos los países: serán liberales, progresistas o lo que le convenga al comunismo.

El Movimiento de Partidarios de la Paz fue creado personalmente por Stalin, y esto no lo decimos nosotros, sino el tomo tercero de la «Pequeña Enciclopedia Soviética». Sin embargo, muchos de los partidarios se enfadarían si se dijera que sirven a Moscú. Naturalmente, su designación no corresponde al auténtico propósito de su fallecido creador ni al de su actual conductor invisible, Krustchev, que dirigió al Congreso Latinoamericano un estimulante telegrama en el momento de su inauguración. Cada uno de sus grandes Congresos coincidió con actos agresivos de la Unión Soviética. El primero celebrado simultáneamente en París y Praga, representó una movilización «pacífica» en el seno de las democracias occidentales, precisamente cuando el Kremlin desencadenó la «guerra fría» en 1949. Buscaba desmedular la defensa de Europa. En segundo, celebrado en Varsovia, en 1950, coincidió con la agresión en Corea aquel mismo año, sirvió de cortina de humo. Aparte de eso, el Congreso ha movilizado estos años, en innumerables reuniones nacionales y de asociaciones paralelas —Federación Mundial de Sindicatos, Federación Democrática Mundial de Mujeres, Federación Mundial de la Juventud Democrática, Festivales de la Juventud, etc.—, las fuerzas activas de la subversión bolchevique, llevando a remolque a los tontos, inconscientes o ingenuos. Durante estos años, sus esfuerzos se aplicaron en Europa contra la NATO, el rearme alemán, la Comunidad Europea de Defensa. Cuando a raíz de la reunión en Pekín entre Krustchev y Mao Tse Tung se apuntó a América Central y del Sur, su actividad se intensificó primero con actividades culturales, cinematográficas —que como todo le mundo sabe son «apolíticas»—, etc., luego con contactos comerciales, como la visita de Mikoyan a Méjico en noviembre de 1959. Y eso sin contar la penetración directa en Cuba.

En esta línea se inscribe la Conferencia Latinoamericana, movilización orquestada por Moscú para arrastrar a unas masas a las que se arrojan las frases huecas de la propaganda habitual, con el objetivo de ampliar la cabeza de puente en América y dar allí la batalla a Estados Unidos. No es ninguna casualidad que se haya denunciado «la intervención imperialista norteamericana en la América Latina y la agresión de la misma contra Cuba». Y no podía faltar el ataque soez contra España. Como detrás de este Congreso está Krustchev, al menos podrán apreciarse en su justa medida lo que significan las esperanzas puestas en el mensaje de Kennedy llevado a Siberia por el embajador Thompson. Lo que se reunió en Méjico fue un pequeño Kremlin.

J. L. GOMEZ TELLO

Ayuntamiento de Madrid

ESTADOS UNIDOS ANTE AMERICA

EL PLAN KENNEDY DE AYUDA A HISPANOAMERICA

EL PRESIDENTE NORTEAMERICANO PIDE UNA EFECTIVA ALIANZA DE PAISES LIBRES ANTICOMUNISTAS DEL CONTINENTE

Por FRANCISCO LUCIENTES

Corresponsal de ARRIBA

NUEVA YORK. — El Presidente Kennedy quiere también remozar la tan sabida doctrina Monroe —«América, para los americanos»—. Modernamente trataron de hacerlo todos sus predecesores, desde Roosevelt a Eisenhower, y, en consecuencia, o tradición, ya al activo paladín del régimen de la «nueva frontera» le tocó el turno anoche oficialmente.

Los esposos Kennedy abrieron por este motivo los salones azul y verde de la Casa Blanca de Wáshington a una recepción hemisférica, mitad social, mitad política, donde concurrieron doscientas cincuenta personas, altos funcionarios del Gobierno norteamericano y embajadores iberoamericanos con sus respectivas cónyuges. Elegancias mundanas y altas expectaciones diplomáticas...

El plan de Kennedy

Antes tales reuniones solían concluir con un baile de gala; la de anoche, de nuevo estilo, se remató con un solemne discurso presidencial. Kennedy abocetó allí su versión de una especie de Plan Marshall para Iberoamérica, proyecto que se resume en diez capítulos o puntos, a desarrollar en diez años, durante la sesentena del siglo que corre.

El Plan incluye un proyecto de amplia ayuda económica para empresas nacionales de desarrollo iberoamericano, concertadas mediante el estudio entre esos Gobiernos y el de los Estados Unidos; defensa militar colectiva—Kennedy es muy riguroso en la lógica norma de ayúdate y te ayudaré—, alimentos para los sectores de población mal nutrida, apoyo sanitario en la lucha contra las enfermedades, prestación de técnicos—el futuro norteamericano Cuerpo Civil Pro Paz irá adonde le llamen—, cruzada contra el analfabetismo, intercambios científicos y culturales y expansión de mercados, con más adecuadas remuneraciones para los productos agrícolas iberoamericanos.

Quinientos millones de dólares para Hispanoamérica

Ya dijo Kennedy desde su mensaje inaugural que con respecto a Iberoamérica se esforzaría por convertir las buenas palabras en mejores hechos, y así su discurso de anoche fúe una enunciación de posible democracia práctica, realzada hoy con un mensaje que envió al Congreso pidiendo como primer paso que se apresure la concesión de un crédito de quinientos millones de dólares, que son los mismos que prometió Eisenhower meses atrás, durante la Conferencia económica interamericana de Bogotá, suma que los parlamentarios norteamericanos genéricamente aprobaron en su día, pero sin concluir de dar el visto bueno para la entrega de los «cuartos». De esa cifra, cien millones de dólares serán para contribuir a remediar los daños causados en Chile por los últimos terremotos.

Alianza de los Gobiernos libres anticomunistas

Desde luego, la parte doctrinaria del nuevo discurso iberoamericano del Presidente de los Estados Unidos también requiere atención, ya que Kennedy, a través de su tenaz lirismo democrático, adornado anoche con textos de Bolívar, Juárez y Figueres, pidió a los países iberoamericanos una alianza de los Gobiernos libres contra los peligros de trastornos que acechan a América procedentes de naciones y doctrinas no americanas. Sin duda aludía en lo doctrinal al comunismo, pero no lo nombró... «Nuestro lema—afirmó Kennedy—es el de siempre: progreso, sí; tiranía, no.» Palabras que, por cierto, tras decirlas en inglés las pronunció seguidamente en español, aunque Kennedy no habla nuestro idioma. Su esposa, sí.

Ese lema y unas breves palabras en que el Presidente de los Estados Unidos se ocupó de las libertades de los pueblos de Cuba y República Dominicana indignaron inmediatamente a Fidel Castro, quien desde La Habana denunció ayer el Plan Kennedy como un instrumento monopolístico, afirmando que si los Estados Unidos se deciden algún día a reconocer y albergar un Gobierno cubano en el exilio, Cuba replicará reconociendo y albergando a un Gobierno de Puerto Rico en el exilio.

No obstante—a un lado Fidel Castro, que ya de por sí es un molesto problema para los Estados Unidos—, su opinión pública acogió muy bien el plan iberoamericano de Kenned—; sus imperativos de solidaridad económica continental, justicia social y mutua defensa, reconociéndose aquí que urge hacer algo efectivo y rápido hacia esos países, donde tanto ha decaído últimamente la influencia norteamericana. Justamente hoy, alternando en los epígrafes con el mensaje de Kennedy, los periódicos neoyorquinos imprimen también estos titulares: «Brasil termina su pleno apoyo de cincuenta años a la política internacional de los Estados Unidos y favorece la discusión del ingreso de la China roja en la ONU.» El nuevo Presidente del Brasil, Janos Quadros, está dando aquí sus inquietudes... Pronto le va a visitar Tito, de Yugoslavia. Algunos comentadores norteamericanos ya airearon la paradoja de que este país comunista—Yugoslavia—en poco tiempo ha recibido de los Estados Unidos un apoyo por valor de unos dos mil millones de dólares, mientras recientemente los Estados Unidos ofrecieron al Brasil sólo una ayuda en préstamos de cien millones de dólares. Sin duda, Quadros quiere conocer el secreto de Tito...

CASTIELLA LLEGO AYER A LISBOA

(Continuación de la página 1.)

mación de la amistad e identificación que unen a nuestros pueblos. Vengo, invitado por el ministro de Negocios Extranjeros, doctor Marcello Mathias, a devolver la visita que éste hizo a España hace poco más de un año. Y aunque nuestros contactos son periódicos y todos entran dentro de la normalidad de las relaciones de dos países ligados por una amistad secular, hoy me complace especialmente decir que los españoles se sienten unidos a los portugueses en estos momentos de inquietud internacional. España, enlazada a Portugal por un pacto de firmeza bien probada, está y estará siempre a vuestro lado.»

Seguidamente el señor Castiella se trasladó al hotel donde se hospedará durante su residencia en la capital lisboeta, y en donde, poco después de su llegada, celebró una cordial conversación con su colega lusitano, el señor Mathias.

Salida de Madrid

El Ministro de Asuntos Exteriores, don Fernando María Castiella, salió ayer tarde con dirección a Lisboa, donde efectuará una visita oficial, invitado por el Gobierno portugués, en devolución a la realizada a Madrid por su colega el ministro de Relaciones de Portugal, doctor Marcello Mathias, en febrero del pasado año.

El Ministro de Asuntos Exteriores viajaba acompañado de su esposa, doña Sol Quijano de Castiella, y del embajador de Portugal en Madrid y señora de Deslandes.

Forman parte también de la Delegación española que acompaña al Ministro el director general de Política Exterior, don Ramón Sedo; director general de la Oficina de Información Diplomática, don Adolfo Martín Gamero; director del Gabinete Técnico del Ministro, don Gabriel Cañada, y don Alfonso de la Serna y don Marcelino Oreja, secretarios de Embajada.

El viaje lo realizó en un avión «DC-4», que partió de la base militar de Getafe.

Acudieron a despedir al Ministro el Subsecretario de Asuntos Exteriores, don Pedro Cortina; primer introductor de embajadores, barón de las Torres; alto personal del Ministerio y todos los miembros de la Embajada de Portugal en Madrid.

Cumplimentó al Ministro el teniente general del Ejército del Aire, señor Castro Garnica, jefe de la región aérea central. Rindió los honores reglamentarios una compañía con bandera y música.

Once técnicos petrolíferos secuestrados en el Sáhara español

(Continuación de la página 1.)

nos, dos canadienses, un francés y cinco españoles.

«El perforador que desapareció mientras se trasladaba de un bloque a otro era también norteamericano», señaló.

Dijo que después de varios infructuosos intentos de ponerse en comunicación con el «jeep» o el campo por radio, los funcionarios de la Union Oil en el Aaiun, informaron acerca del caso a las autoridades militares.

Fueron enviados aviones de reconocimiento y «los «pilotos informaron que habían visto dos camiones ardiendo y que cinco máquinas de perforar habían sido quemadas también, al parecer, pero no pudieron encontrar rastro alguno de los hombres desaparecidos».

El director de la Union Oil ha declarado que no tiene ni idea de a dónde han podido ser conducidos los hombres raptados, a pesar de que es presumible que hayan sido llevados a Marruecos.

Ballesteros ha manifestado que el lugar en que se realizan las perforaciones está situado en tierra de aquella provincia africana española, que es donde se ha realizado la agresión.

Se tiene entendido que el Gobierno español, la Embajada norteamericana y las Embajadas de Francia y el Canadá están intentando averiguar el paradero de los hombres desaparecidos.

Este ataque es el segundo llevado a cabo fuera de Marruecos por bandas marroquíes contra territorio español. En enero de 1958, marroquíes armados infiltrados en el Sahara desde Marruecos, lanzaron una serie de ataques contra las guarniciones españolas a lo largo de varios meses. (Efe.)

Catorce cabezas humanas como trofeos

NUEVA DELHI. — Guerreros de la tribu Naga, en el noreste de la India, han realizado una incursión sobre una aldea en territorio birmano, y han regresado con 14 cabezas humanas como trofeos, según ha revelado ayer el Gobierno indio.

La incursión se ha producido tras un altercado entre algunas poblaciones nagas y la localidad birmana de Makware, según ha declarado en el Parlamento la viceministro de Asuntos Exteriores, señora Lakahmit Menon. Se ha ordenado una investigación y el incidente fronterizo será discutido en fecha próxima por funcionarios indios y birmanos.

Delegación Nacional de la Sección Femenina

CONCURSO

Se anuncia concurso para la adquisición de material deportivo y de gimnasia, por un precio máximo de 960.120 pesetas.

El concurso se celebrará el día 25 de abril, a las doce horas, en los locales de la Delegación Nacional de la Sección Femenina, Almagro, 36, Madrid.

Los pliegos de condiciones técnicas y económico-legales pueden examinarse todos los días laborables, de diez a una, en el Departamento de Asesoría Jurídica, Almagro, 36, Madrid.

Los anuncios, por cuenta del adjudicatario.

MINISTERIO DEL AIRE

DIRECCION GENERAL DE SERVICIOS

JUNTA CENTRAL DE ADQUISICIONES Y ENAJENACIONES

ANUNCIO DE SUBASTA

EXPEDIENTE 6/0-2-61

Se anuncia subasta pública para la adquisición de prendas y efectos de vestuario para tropa que a continuación se relacionan, del Servicio de Intendencia de este Ejército, por un importe de 3.307.784,00 (tres millones trescientas siete mil setecientas ochenta y cuatro) pesetas, lo que se pone en conocimiento de los señores industriales a los que pueda interesar:

RELACION DE ADQUISICIONES

96.462 u. de calzoncillos punto slips.
1.500 g. de botones dorados pequeños.
350 p. de tobilleras cuero.
3.000 u. de cascos chichoneras.

Los pliegos de condiciones técnicas y legales y modelo de proposición se hallan de manifiesto en la Secretaría de la Junta Central de Adquisiciones y Enajenaciones de la Dirección General de Servicios (Romero Robledo, núm. 8, 4.ª planta, sector Norte).

El acto de la subasta tendrá lugar en los locales que ocupa esta Junta Central de Adquisiciones (Nuevo Ministerio del Aire), el día 14 de abril de 1961, a las 12 horas.

La subasta se celebrará con arreglo al Reglamento Provisional para la Contratación Administrativa en el Ramo del Ejército, aprobado por real orden circular de 10 de enero de 1931 («C. L.» núm. 14) y ley de 20 de diciembre de 1952 («B. O. E.» núm. 359) y demás disposiciones complementarias.

Los gastos de anuncio serán satisfechos a prorrateo entre los adjudicatarios.

Madrid, 13 de marzo de 1961.—El Tte. Coronel Secretario, **José Prado Hervás.**

MINISTERIO DEL AIRE

DIRECCION GENERAL DE SERVICIOS

JUNTA CENTRAL DE ADQUISICIONES Y ENAJENACIONES

ANUNCIO DE SUBASTA

EXPEDIENTE 6/0-1-61

Se anuncia subasta pública para la adquisición de prendas y efectos de vestuario de tropa que a continuación se relaciona, del Servicio de Intendencia de este Ejército, por un importe de 4.992.993,50 (CUATRO MILLONES NOVECIENTAS NOVENTA Y DOS MIL NOVECIENTAS NOVENTA Y TRES PESETAS CON CINCUENTA CENTIMOS), lo que se pone en conocimiento de los señores industriales a los que pueda interesar.

RELACION DE ADQUISICIONES

34.123 pares de alpargatas botas.
119.738 pares de calcetines de tropa.
114.182 unidades de pañuelos de tropa.
19.123 pares de guantes blancos de algodón.
21.123 unidades de camisetas de gimnasia.
1.060 pares de calcetines de lana blancos.
520 pares de guantes blancos de lana sin desgrasar.

Los pliegos de condiciones técnicas y legales y modelo de proposición se hallan de manifiesto en la Secretaría de la Junta Central de Adquisiciones y Enajenaciones de la Dirección General de Servicios (Romero Robledo, núm. 8, 3.ª planta, sector Norte).

El acto de la subasta tendrá lugar en los locales que ocupa esta Junta Central de Adquisiciones (Nuevo Ministerio del Aire), el día 14 de abril de 1961, a las 10 horas.

La subasta se celebrará con arreglo al Reglamento Provisional para Contratación Administrativa en el Ramo del Ejército, aprobado por real orden circular de 10 de enero de 1931 («C. L.» núm. 14) y ley de 20 de diciembre de 1952 («B. O. E.» núm. 359) y demás disposiciones complementarias.

Los gastos de este anuncio serán satisfechos a prorrateo entre los adjudicatarios.

Madrid, 13 de marzo de 1961.—El Tte. Coronel Secretario, **José Prado Hervás.**

Ayuntamiento de Madrid

Solidaridad con su país de los portugueses que viven en Norteamérica

"EN VEZ DE ATACAR A "NUESTRAS COLONIAS" —DICEN—, LA URSS DEBERIA COMENZAR POR SU PROPIA CASA"

NUEVA YORK. — El grupo representativo de las asociaciones luso-americanas de los Estados Unidos han suscrito un documento por el que los portugueses que viven en este país o descendientes de portugueses declaran su solidaridad con la Madre Patria. En el documento se dice: «Contra la algazara que la Unión Soviética, sus lacayos y demás ignorantes han promovido en las Naciones Unidas reclamando la libertad e independencia de las llamadas «colonias portuguesas» podemos declarar: Portugal no tiene colonias. Nuestro destino histórico nos llevó en la época de los descubrimientos emprendidos bajo la égida del Infante Don Enrique el Navegante a las playas de otros continentes desconocidos, y en su mayor parte primitivos. Esta forma de expansión fue, en realidad, muy diferente de las varias formas de colonialismo que más tarde aparecieron; buscaba llevar a esas tierras vírgenes y a sus pueblos primitivos la luz de la fe y la civilización. Les dimos los principios de dignidad del ser humano, la paz y la civilización cristiana sin destruir su estructura social». Y agrega: «Si la Unión Soviética, sus acólitos y expertos de última hora en materia de política internacional están tan sinceramente interesados en establecer la libertad en el mundo, deberían comenzar por su propia casa, libertando a los pueblos que tienen sometidos por la fuerza de las armas, como demostró tan plenamente la reciente matanza de Hungría, y abstenerse de interferir la política interna de una nación pacífica». (Pyresa.)

Confianza en los portugueses de Angola

LISBOA. — En un artículo publicado en «O Seculo», que forma parte de una serie sobre Angola, el escritor portugués doctor Domingo Mascarenhas escribe: «Angola será—o mejor dicho, lo es ya—el lugar donde se decidirán los destinos de Portugal, porque nuestros enemigos así lo quisieron. Podía haber sido Mozambique o Guinea, pero no, escogieron Angola, seguramente por ser la mayor parcela geográfica de Portugal. Allí se va a trabar el combate. Ese será el frente de batalla. La metrópoli funcionará como retaguardia de la lucha. Pues bien, con toda la certidumbre de mi alma afirmo que podemos tener plena, entera, incondicional confianza en los portugueses que se encuentran en primera línea, blanco o de color. Entre ellos habrá traidores, sin duda. Pero son pocos, tan pocos, que no cuentan. En la inmensa mayoría de los blancos y de los negros asimilados de Angola late un patriotismo indefectible, en el que podemos confiar sin reservas». (Pyresa.)

El Consejo de Seguridad inició ayer su debate sobre Angola

SEDE DE LAS NACIONES UNIDAS (Nueva York). — Tres naciones afro-asiáticas han pedido la creación de una Subcomisión que realice «todas las investigaciones necesarias» con respecto a la provincia portuguesa de Angola.

También dicen que se pida a Portugal «considere con urgencia la necesidad de introducir medidas y reformas en Angola que preparen a sus habitantes para la independencia».

Estas propuestas están contenidas en un proyecto de resolución sometido al Consejo de Seguridad por Ceilán, Liberia y la República Arabe Unida.

El Consejo de Seguridad comenzó la sesión de hoy con el debate de la queja liberiana acerca del trato dado por las autoridades portuguesas a los nativos de Angola.

El Congo (Brazzaville) y Ghana, que no son miembros del Consejo, fueron los primeros países en expresar sus puntos de vista sobre esta cuestión.

"NOSOTROS SOMOS COMUNISTAS"...

CARROS DE COMBATE SOVIETICOS CERCA DE LA HABANA

NUEVOS ATAQUES DE CASTRO CONTRA ESTADOS UNIDOS.—FUERTES MOVIMIENTOS DE TROPAS EN CUBA.

LA HABANA.—Varios transportes de tropas y de material se han efectuado durante las dos últimas semanas a las islas de los Pinos y Cayo Largo. Por otra parte, una treintena de carros de combate soviéticos han sido desembarcados en la base marítima de Mariel, a 50 kilómetros al oeste de La Habana.

Un centenar de carros y diez mil milicianos han sido concentrados en la isla de los Pinos.

Algunos observadores atribuyen estas precauciones al temor de que "comandos antirrevolucionarios" lleven a cabo una operación destinada a instalar un Gobierno provisional antifidelista en dicha isla. (Efe.)

Nuevos ataques de Castro contra Estados Unidos

El jefe del Gobierno cubano, Fidel Castro, lanzó anteanoche un nuevo ataque contra los Estados Unidos y rechazó la propuesta del Presidente Kennedy para facilitar ayuda norteamericana a los países hispanoamericanos, según un amplio plan de diez años de duración.

En un discurso pronunciado ante una manifestación celebrada en esta ciudad, el dirigente cubano afirmó que Cuba no necesitaba ni pedía los quinientos millones de dólares ofrecidos por Kennedy. «Esta ayuda —dijo— no será empleada en la reforma agraria o en el desarrollo industrial, porque los millonarios norteamericanos no quieren perder sus mercados ni ver florecer a las industrias nacionales.»

Dedicó después un elogio a la Unión Soviética y a la China comunista. Se refirió también al incidente del buque que ametralló una refinería de petróleo en Santiago y dijo que «solamente existe una base de la que el barco podía proceder», refiriéndose a la de Guantánamo.

«Nosotros somos comunistas...»

Agregó Castro que la revolución cubana había sido, hasta ahora, demasiado fácil y había costado un insuficiente número de sacrificios.

Antes de la intervención de Castro, intentó dirigirse a la multitud el embajador cubano en Moscú, Faure Chomon; pero fue interrumpido por los gritos de la multitud, que le obligaron a desistir de su intento. Los gritos procedían de los miembros de la Federación Universitaria de Estudiantes, organización rival del Directorio Estudiantil, de la que Chomon es secretario general. En medio del escándalo promovido, Chomon dijo: «Nosotros los comunistas seguiremos adelante con nuestra verdad. Antes de mucho tiempo —añadió— veremos a todos los pueblos latinoamericanos convertirse al comunismo.»

La manifestación fue organizada con motivo del IV aniversario del fracasado ataque estudiantil de 1957 contra el palacio presidencial del ex Presidente Fulgencio Batista. (Efe.)

Exiliados cubanos, en Honduras

TEGUCIGALPA. — El Presidente Villeda Morales ha recibido en audiencia especial a los doctores Joe Portuondo y Cayetano Socarrás, huidos de Cuba, donde eran perseguidos por los secuaces de Fidel Castro. Los mencionados doctores se encuentran en Honduras de paso para Guatemala.

Fuertes movimientos militares en Cuba

MIAMI. — Pese a los rumores de desmantelamiento de las guerrillas anticastristas de Escambray, se observan fuertes movimientos militares en Cuba. En las islas de Pinos y Cayo Largo se están efectuando desde hace dos semanas desembarcos de tropas y material, así como en la base marítima de Mariel, a cincuenta kilómetros de La Habana, donde se señala la presencia de una treintena de tanques soviéticos. La concentración de tropas y un centenar de tanques en la isla de Pinos se atribuye a preparativos para impedir un desembarco de grupos de acción de carácter antifidelista, que buscarían implantarse sólidamente en esta parte del territorio cubano para constituir un Gobierno provisional. (Pyresa.)

...Wáshington desmiente

WASHINGTON. — Funcionarios del departamento de Defensa han informado que las autoridades navales norteamericanas han desmentido una acusación cubana en el sentido de que una lancha "pirata" que atacó una refinería petrolífera en Cuba buscó refugio en la base naval de los Estados Unidos de Guantánamo. (Efe.)

ANTE LA PROXIMA CONFERENCIA DE GINEBRA

NORTEAMERICA HARA NUEVAS PROPUESTAS A RUSIA SOBRE PROHIBICION DE PRUEBAS NUCLEARES

WASHINGTON. — El Presidente Kennedy ha declarado que los Estados Unidos harán nuevas proposiciones a Rusia en relación con un tratado para prohibir las pruebas nucleares, que él confía llevará rápidamente al primer acuerdo internacional de control de armas en la era nuclear.

Kennedy agregó que Norteamérica está decidida a hacer todo lo que sea posible para concluir un acuerdo sobre una base sólida y equitativa.

El Jefe del Estado hizo estas manifestaciones después de haber celebrado una conferencia con Arthur H. Dean, jefe de la Delegación norteamericana en las conversaciones que se reanudarán en Ginebra el 21 de marzo.

Kennedy no limitará las negociaciones con Rusia sobre pruebas nucleares

WASHINGTON.—La Administración de Kennedy ha decidido anunciar que no pone un tiempo límite a las negociaciones con Rusia para la prohibición de pruebas nucleares, antes de reanudar las experiencia norteamericanas.

Esta decisión ha sido puesta de manifiesto por funcionarios gubernamentales que hacen los preparativos finales para las negociaciones sobre la citada cuestión entre los Estados Unidos, Gran Bretaña y Rusia, que deberán comenzar en Ginebra el próximo día 21. Por su parte, el departamento de Estado ha anunciado que Arthur H. Dean, jefe de la Delegación norteamericana, saldrá hoy para Ginebra, con el fin de realizar negociaciones previas con funcionarios británicos.

¿Ha cumplido Rusia su palabra?

Las conversaciones sobre prohibición de pruebas nucleares se han venido desarrollando desde 1958. Durante este tiempo los Estados Unidos y Gran Bretaña se han abstenido de realizar experiencias atómicas sobre la promesa de que Rusia hacía lo mismo. Pero durante los últimos meses de la Administración Eisenhower funcionarios de la Comisión de Energía Atómica y del departamento de Defensa han expresado su opinión de que Rusia, comprometida a una «moratoria sin inspección», pueda haber reanudado secretamente las pruebas.

Los citados funcionarios señalan que esperan determinar en Ginebra, en el plazo de seis u ocho semanas, si Rusia desea verdaderamente firmar un acuerdo. Si, por el contrario, la URSS parece decidida a poner obstáculos, los funcionarios considerarían la reanudación de las pruebas. (Efe.)

Conjeturas de «Newsweek»

NUEVA YORK. — La revista «Newsweek» informa que el jefe del Gobierno soviético, Nikita Krustchev, desearía que el Presidente Kennedy le visite en Rusia.

La revista, haciéndose eco de «fuentes fidedignas», señala que en su reunión con el embajador norteamericano, Llewellyn Thompson, Krustchev le dijo: «¿Por qué he de ir yo de nuevo a Estados Unidos? Ya estuve recientemente. Sería mejor que el Presidente norteamericano viniese aquí.»

La revista termina diciendo que Kennedy no siente gran entusiasmo por realizar el viaje, pero que algunos de sus consejeros le han pedido que lo piense. (Efe.)

Nixon, asesor de una importante firma jurídica

LOS ANGELES.—El ex vicepresidente Richard Nixon ha aceptado un cargo en la firma Adams, Duque y Hazeltine, de abogados. Adams le ofreció un cargo hace quince años, y ahora, al volverse a ver, Nixon le indicó que si la oferta era mantenida en pie, la aceptaba.

Nixon será asesor de la firma.

Ayuntamiento de Madrid

ECONOMIA Y FINANZAS

NOTICIARIO MUNDIAL

Norteamérica prorroga el acta de compra de azúcar

La Comisión Agrícola de la Cámara de Representantes aprobó la prórroga por veintiún meses de la ley que cubre las adquisiciones norteamericanas de azúcar de fuentes extranjeras.

De acuerdo con la petición de la Administración, la nueva medida autoriza al Presidente para no comprar azúcar en la República Dominicana y amplía la otorgada para prohibir importaciones de azúcar cubana.

El Congreso, el año pasado, como se recordará, permitió al Presidente que cortase las adquisiciones de azúcar cubana y ampliase las cuotas de otros países, lo que tuvo como consecuencia el otorgamiento de una cuota extra en favor de la República Dominicana. El acuerdo actual otorga poderes al Presidente para cortar los cupos de aquellas naciones con las que Estados Unidos no mantengan relaciones diplomáticas.

El «Washington Post» compra la revista «Newsweek»

La Compañía del «Washington Post» adquirió un paquete de acciones de la revista «Newsweek» por una cifra que gira alrededor de los ocho millones de dólares. Así, pasa a controlar el 59 por 100 del capital. El semanario tiene una circulación de millón y medio de ejemplares.

Conexiones directas por «telex» Inglaterra-Alemania

Se establecerán conexiones directas por «telex» entre Inglaterra y Alemania occidental desde el 21 de marzo. Todas las Compañías de Alemania occidental disponen de este sistema de enlace con el sistema inglés.

Nuevo puerto en Oriente

El general Kassem, primer ministro del Iraq, ha colocado la primera piedra del nuevo puerto de Um Qasir. En su construcción se invertirán 15 millones de libras esterlinas. Está situado a kilómetro y medio de la frontera de Kuwait.

Buena acogida a la declaración de Kennedy

En Buenos Aires se acogió con satisfacción el mensaje del Presidente Kennedy relativo a su política en Hispanoamérica, pues se temía que el programa de «víveres y paz», propugnado por los Estados Unidos, pudiera crear una competencia a las exportaciones argentinas de trigo. No debe olvidarse que hasta el instante los precios del trigo argentino han dependido de las cotizaciones impuestas por los excedentes norteamericanos.

Reducción de impuestos sobre exportación de pieles

El Gobierno de Uruguay anuncia una substancial rebaja en los derechos arancelarios que gravaban las exportaciones de pieles, al efecto de alentar éstas. Aunque no se espera que se altere el aspecto general del comercio de exportación a causa de la nueva medida, se cree que algunas pieles que hasta ahora se consumían exclusivamente en el mercado interior se venderán en el exterior.

Baja sustancial del precio del plomo español

Las fundiciones podrán comprar el mineral de plomo procedente de las minas españolas al precio que esté en curso de cotización internacional en la Bolsa de Metales de Londres. Esta nueva fórmula para el cálculo del precio del mineral de plomo español regirá con efecto a partir del 1 de enero de 1961. El precio de una tonelada métrica de mineral de plomo con una ley del 70 por 100 y con nada o muy escasa cantidad de plata valdrá, según la nueva fórmula, a tenor de la cotización de 65 libras esterlinas por tonelada larga, 5.388 pesetas, mientras que con la anterior fórmula resultaba a 9.802 pesetas.

También baja el precio del cobre belga

La Union Miniere ha anunciado ayer que ha reducido el precio del cobre electrolítico en lingote hasta 31 francos belgas, desde 31,75.

El petróleo

La producción de petróleo bruto de los países occidentales alcanzó 18.307.900 barriles diarios durante el mes de diciembre pasado, superando la marca de noviembre, según los últimos datos estadísticos publicados por el "US Oild and Gas Journal".

Los aumentos han sido registrados en Venezuela, Arabia meridional, Africa, Canadá y Estados Unidos.

Venezuela ha producido dos millones 833.000 barriles diarios, con un aumento de 100.000 diarios; Africa, 426.100, con aumento de 23.900; Canadá, 540.900, con aumento de 20.900, y Estados Unidos, 7,15 millones, con aumento de 17.000.

La media de Arabia Saudí es de 1.392.000 barriles diarios, con aumento de 66.600 Se registra, al mismo tiempo, un ligero descenso en los otros tres grandes países productores de Oriente Medio, de Kuwait, Persia e Iraq.

En la Unión Soviética y países "satélites" obtuvieron 3.451.000 barriles diarios. Lo que hace una producción mundial y diaria de 21.758.900 barriles.

NOTAS BREVES

● **Hoy se abrirán las ventanillas del Banco de España para que los Bancos, las Cajas de Ahorro, los Montepíos y el público en general depositen sus pedidos de suscripción de los tres mil millones de cédulas para inversiones que, al interés neto del 4,50 por 100 anual, emite el Tesoro. Las impresiones que ayer se recogían en los medios bancarios venían a coincidir en sus proporciones, en sus cifras, en su tono general, con las que ya habíamos adelantado. La emisión se cubriría en un santiamén. Y más que cubrirse. Porque ayer se anticipaba ya en los Bancos la noticia de que había que contar con un prorrateo de fuerte reducción, un 50 ó un 60 por 100. Es decir, que se confirma lo que habíamos adelantado de que los tres mil millones, en la lista de peticiones, llegarían a los seis mil. Hay un fuerte porcentaje que corresponde a Bancos, Montepíos, Compañías de Seguros, suscriptores siempre, en cifras, fuertes. Pero hoy puede que acuda el tropel de público, suscriptor de pequeñas cantidades, porque parecía que había mucha gente decidida a suscribir estos títulos, excelente inversión desde todos los puntos de vista.**

● **En este pasado mes de febrero, el balance del Banco de España presenta un alza, aunque sea ligera, en la circulación fiduciaria, que pasa de 75.265 a 75.480 millones. En cambio, la cartera comercial de efectos y créditos se reduce un mes más, al bajar de 46.836 a 45.796 millones de pesetas. Bajan todos los saldos parciales, menos los créditos con garantía de valores, cuyo saldo dispuesto se eleva de 14.705 a 14.895. Los números rojos del Tesoro suben de 2.769 a 3.177 millones, y el saldo deudor del IEME avanza a 34.648 millones desde los 32.876 de enero.**

● **Se han publicado las normas para la concesión de los préstamos que han de servir para financiar las acciones que las Sociedades reserven a su personal. Los préstamos los harán las Cajas de Ahorro, incluso la Postal. También, las personas que no lleguen en sus rentas anuales a las 100.000 pesetas, base de la CGI sobre la Renta, podrán conseguir préstamos para comprar valores a crédito e ir amortizándolos por lo menos en siete años. El tipo de interés, en ambos casos, será del 3 por 100, es decir, mucho más bajo que lo que esos valores den en renta, ya que las obligaciones industriales vienen dando un 6,50 por 100 neto anual.**

● **Como ya indicamos hace algún tiempo, SEAT estaba haciendo los preparativos para una ampliación de su factoría de Barcelona. Ha comenzado por la construcción de una nueva nave para ampliar el taller de carrocerías, que era el primero que se había quedado pequeño. Luego construirá otras. También ha conseguido licencias de importación para traer máquinas-herramienta especiales.**

Pedro RICO

SIGUE LA BOLSA EN PLENA REALIZACION DE BENEFICIOS

El repliegue de cambios de los últimos días de la semana anterior no se contuvo ayer ni siendo martes. La realización de beneficios y la venta apresurada cobró aún más cuerpo y fueron más extensas las caídas. No dejó de salir algún dinero. Esto contuvo un tanto la sangría, especialmente al final, lo que permitió que el cierre fuera más confortable que la sesión entera. Veremos qué pasa hoy, aunque parece surgir una intención moderadora del descenso después de la hora oficial.

Como martes, se operó bastante, a pesar de la inhibición de muchos compradores, los que, naturalmente, con estos bruscos vaivenes se desorientan, pero la actividad no fue tan intensa como en otras jornadas de apertura precedentes.

El excedente de oferta afectó a todos los corros, incluso el bancario, en el que algunos títulos de habitual cotización quedaron sin operar. El Banco de Crédito Industrial experimentó la baja más fuerte del grupo al ceder 18 enteros. Banesto bajó nueve enteros; Exterior e Hispano, siete enteros, y Rural y Mercantil, tres, repitiendo el precedente el Banco de España, Central e Ibérico. En general, son ventas para retirar ganancias.

Muy considerable fue el repliegue en el grupo eléctrico, que es siempre el de más movimiento en Bolsa. Las acciones de H. Española perdieron ocho enteros, siguiéndole Moncabril, con seis; Fecsa y Viesgo, con cinco; Sevillana y H. Cantábrico, cuatro y medio, y Unión E. M., e Iberduero, cuatro enteros, por su parte, chorro, Leonesas y Sil retrocedieron tres enteros, y Fenosa y Nansa, dos, manteniéndose sin variación Langreo y Reunidas de Zaragoza.

Por lo que se refiere al sector de arbitraje, fue claro también el predominio del signo negativo, con reajustes de evidente importancia, sobresaliendo Rif, que cedió 17 puntos; Española de Petróleos, diez enteros; Hornos, ocho; Felguera, siete, y Auxiliar, seis. Hidro Nitro bajó cinco enteros; Explosivos y Unquinesa, cuatro, y Guindos y Resinera, dos, repitiendo Ponferrada y Energía e I. Aragonesas.

En alimentación, la baja más fuerte corrió a cargo de Ebro, que perdió 20 enteros, cediendo cinco El Aguila y uno Azucarera. En el resto del mercado, las alteraciones más salientes correspondieron a Sniace, que bajó ocho enteros; Campsa, siete; Cantabria, otros tantos; Fefasa, cinco, y Santa Bárbara y Trasmediterránea, cuatro. Las demás cesiones oscilaron entre uno y tres enteros, con la excepción de Telefónica, que cedió cinco y medio. En el breve capítulo de alzas cabe destacar al Metro, Ruban y Constructora General, que subieron dos enteros, y a Bami, que alzó uno.

En el mercado de cupones, los de Insa siguieron haciéndose a 10 pesetas, y, extraoficialmente, los de Perkins Hispania, a una peseta.

Después del cierre parecía producirse cierto endurecimiento en la situación, y los leves tanteos compradores evidenciaban cierta retirada del papel, lo que siempre es un buen indicio. La demanda buscaba hasta una docena de distintos valores.

BOLSA DE BARCELONA.—Salió mucho papel, flojeando los cambios, que en su mayor parte registraron descensos.

BOLSA DE BILBAO.—Mercado nervioso con amplio margen de desajustes negativos, algunos de importancia.

La Junta Sindical del Colegio de Agentes de Cambio y Bolsa de Barcelona, en sesión del día 3, ha admitido a contratación y cotización oficial a las acciones de Compañía Hidroeléctrica de Galicia, Sociedad Anónima, números 1 al 220.000, correspondientes a la primera emisión.

Estos títulos están comprendidos entre los no gravados a efectos de la Contribución General sobre la Renta por aumentos de patrimonio no justificados.

MINISTERIO DEL AIRE

DIRECCION GENERAL DE SERVICIOS

JUNTA CENTRAL DE ADQUISICIONES Y ENAJENACIONES

ANUNCIO DE SUBASTA

Se anuncia subasta pública para la adquisición de prendas y efectos del Servicio de Vestuario de este Ejército, por un importe máximo de 4.902.690,00 (cuatro millones novecientas dos mil seiscientas noventa) pesetas, lo que se pone en conocimiento de los señores industriales a quienes pueda interesar.

RELACION DE ADQUISICIONES DEL EXPEDIENTE 6/0-4-61

1.000 buzos paracaidistas.
1.000 cubre buzos paracaidistas.
1.000 trajes de vuelo invierno, con casco.
700 trajes de vuelo verano, con casco.
220 chaquetones loneta montañero.
23.123 pantalones deporte.

Los pliegos de condiciones técnicas y legales se hallan de manifiesto en la Secretaría de esta Junta Central de Adquisiciones y Enajenaciones de la Dirección General de Servicio (Romero Robledo, 8, cuarta planta).

El acto de la subasta tendrá lugar en los locales que ocupa esta Junta Central de Adquisiciones (Nuevo Ministerio del Aire), a las 12 del día 15 de abril de 1961.

La subasta se celebrará con arreglo al Reglamento Provisional para la Contratación Administrativa en el Ramo del Ejército, aprobado por R. O. C. de 10 de enero de 1931 («C. L.» núm. 14) y ley de 20 de diciembre de 1952 («B. O. del Estado» núm. 359) y demás disposiciones complementarias.

Los gastos de anuncio serán satisfechos a prorrateo ente los adjudicatarios.

Madrid, 13 de marzo de 1961.—El Tte. Coronel Secretario, **José Prado Hervás.**

Ahorro y Capitalización, S. A.

Domicilio social
Puerta del Sol, núm. 5 — MADRID

JUNTA GENERAL ORDINARIA DE ACCIONISTAS

Se convoca a los señores accionistas de «AHORRO Y CAPITALIZACION, S. A.» a la reunión que, con carácter de Junta general ordinaria, ha de celebrarse en el domicilio social de Madrid, Puerta del Sol, núm. 5, el próximo día 29 de los corrientes, a las 12 de la mañana en primera convocatoria, o el siguiente día, 30, en el mismo lugar y hora en segunda, con el siguiente

ORDEN DEL DIA

1.° Lectura y aprobación, en su caso, de la Memoria, Balance y Cuentas de «AHORRO Y CAPITALIZACION, S. A.» correspondientes a su X Ejercicio Económico, cerrado al día 31 de diciembre de 1960.

2.° Aplicación de los resultados.

3.° Renovación de Consejo.

4.° Nombramiento de accionistas Censores de Cuentas para el ejercicio correspondiente al año 1961.

5.° Ruegos y preguntas.

Madrid, 13 de marzo de 1961.—**El Presidente del Consejo de Administración.**

Sociedad Española de Automóviles de Turismo, S. A.

S. E. A. T.

DIVIDENDO A CUENTA

El Consejo de Administración de esta Sociedad ha acordado distribuir un dividendo—a cuenta de los resultados del ejercicio social de 1960—de 60,— pesetas líquidas para las acciones totalmente desembolsadas, números 1 al 600.000, y de 15,— pesetas líquidas para las acciones desembolsadas al 25 por 100, números 600.001 al 900.000.

El cobro para las primeras será contra entrega del cupón núm. 8, y para las segundas, contra estampillado de los resguardos provisionales.

El pago se efectuará en las Centrales y Sucursales de los Bancos Bilbao, Central, Español de Crédito, Hispano Americano, Urquijo y Vizcaya, a partir del día 20 del corriente mes de marzo.

Madrid, 14 de marzo de 1961.—El Presidente del Consejo de Administración, **José Ortiz Echagüe.**

ACCIONES COTIZABLES EN CENTROS OFICIALES, DE SOCIEDADES EN LAS QUE PARTICIPA EL INSTITUTO NACIONAL DE INDUSTRIA

SOCIEDAD	Ultima cotización
E. N. de Electricidad	125,— %
E. N. Hidroeléctrica del Ribagorzana	140,— %
Hidroeléctrica Moncabril	120,— %
Hidroeléctrica de Galicia	319,— %
Astilleros de Cádiz	130,— %
E. N. Calvo Sotelo	125,— %
S. E. A. T.	227,— %
Boetticher y Navarro	71,— %
Construcciones Aeronáuticas	100,— %
E. N. de Autocamiones	115,— %
E. N. Siderúrgica	125,— %
Experiencias Industriales	115,— %
La Maquinista Terrestre y Marítima	101,— %
Marconi Española	105,— %
F. E. F. A. S. A.	144,— %

Semana del 7 al 10 de marzo de 1961.

Ayuntamiento de Madrid

COTIZACIONES DE BOLSA

FONDOS PUBLICOS	Del día	Diferencia
4 % Inter.	87,30	=
4 % Exter.	101,—	— 0,75
A. 1908 4 %	102,75	— 0,25
3 % 1928 s/i.	97,75	— 0,15
4 % en s/i.	102,25	— 0,25
4 % nov. s/i.	102,—	— 0,35
Am. 3,50 %	99,50	— 0,30
Tros., 3 % 1954	100,—	»
Tesoros 3 % 1955	100,—	»
Idem No. 1956	100,—	»
AYUNTAMIENTO DE MADRID		
Villas 1914	92,—	»
» 1918	82,50	=
Mejoras U.	81,50	=
Subsuelo	76,—	»
Vs. 1929	75,—	+ 1,—
» 1931 Int	83,—	=
» 1931 En.	83,—	=
» 1941	74,—	»
» 1946	80,—	+ 2,—
OTROS FONDOS		
I. N. Colonización.	102,—	=
Hidr. Ebro 6 %	99,50	»
» a 5 %	97,—	»
Rec. Nac.	105,—	— 0,25
Renfe	101,—	— 0,75
Tánger-Fez	69,20	»
Marruecos 5 %	52,—	»
Em. Majzen	80,70	»
Em. Austriaco	100,—	»
CEDULAS		
Hip. 4 % lib.	96,—	=
» 4 %	85,—	=
» 4,50 A %	87,50	+ 1,—
» 4,50 B %	84,25	=
» 4,50 C %	85,50	»
» 4,50 exent.	101,50	»
» 5 % exent.	106,—	— 1,—
C. L. 4 % In.	103,75	— 0,75
» 4 % lot.	99,50	=
» » » preferentes.	108,25	+ 0,25
OBLIGACIONES		
H. Española 6,60 %	90,—	=
Chade 6 %	100,50	»
» 5,50	98,—	»
» bonos	101,—	»
Alberche 1951	83,—	»
S. Nan. 6 %	80,50	»
C. Española	80,—	»
F. Mieres	85,—	»
B. Camp. 49	100,—	»
Explosivos	95,50	— 0,50
Hornos	93,—	=
Telefónica	99,50	»
Peñarroya	100,—	»
ACCIONES		
Bancos		
España	717,—	=
Exterior	350,—	— 7,—
Id. nuev.	267,—	»
Hipotecario	342,—	»
Crédito Local	340,—	»
Esp. Crédito	799,—	— 9,—
Hisp. Am.	643,—	— 7,—
Central	650,—	=
Rural-Mediterráneo.	200,—	— 3,—
Cr. Ind.	170,—	— 18,—
Ibérico	442,—	=
Lóp. Quesada	725,—	»
Mer. Ind.	292,—	— 3,—
Popular E.	437,—	»
B. Gral. C. Ind.	276,—	»
Gijón	440,—	»
Herrero	500,—	»
ALIMENTACION		
Aguila	445,—	— 5,—
Azucarera	179,—	— 1,—
Id. Madrid	250,—	»
Ebro	428,—	— 20,—
CEMENTOS		
Cementos Alba	149,—	— 1,—
Fin. Minera	238,—	»
P. Valderrivas	363,—	— 7,—
CONSTRUCCION		
Lucsa	106,—	»
L. Valderrivas	91,—	»
Hidrocivil	109,—	— 1,—
C. Gl. Esp.	72,—	+ 2,—
Dragados	192,—	— 4,—
ELECTRICIDAD		
Langreo	190,—	=
U. E. M.	191,—	— 4,—
Id. nuevas	178,—	»
Cooperativas	163,—	»
Hid. Española	261,—	— 5,—
Id. nuevas	252,—	— 6,—
Chorro	138,—	— 3,—

ELECTRICIDAD (Continuación)	Del día	Diferencia
S. del Nansa	122,—	— 2,—
Sevillana	163,—	— 4,50
Id. nuevas	180,—	»
Iberduero ord.	291,—	— 4,—
Duero 6 %	288,—	+ 1,—
C. E. A.	56,—	— 1,—
Chades	300,—	»
» D	300,—	»
» E	300,—	»
Telefónica	174,50	— 5,50
Fecsa	212,—	— 5,—
Fenosa	178,—	— 2,—
E. Leonesas	148,—	— 3,—
Elca. Viesgo	199,—	— 5,—
E. R. Zarag.	141,—	=
Gallega	172,—	»
H. Cantábrico	161,50	— 4,50
Id. nuevas	150,—	+ 3,—
Moncabril	114,—	— 6,—
S. del Sil	177,—	— 3,—
INMOBILIARIAS		
Alcázar	84,—	— 3,—
Aspe	21,—	=
Asturiana	70,—	»
Bami	101,—	+ 1,—
Caisa	10,—	»
Cantabria	75,—	— 7,—
Centro	128,—	»
Ceisa	96,—	— 1,—
C. Hispánico	14,—	=
El Carmen	68,—	— 2,—
Fisa	250,—	=
Hispana	95,—	=
Layetana	35,—	»
Metropolitana	138,—	— 4,—
Id. nuevas	140,—	»
Rubán	176,—	+ 2,—
Urbis	91,—	— 4,—
Vacesa	94,—	»
Uresa	100,—	»
Urb. Met.	455,—	— 5,—
Urvacesa	93,—	»
Encinar	58,—	»
METALURGICA		
Hornos	215,—	— 8,—
Id. nuevas	202,—	»
Auxiliar F. C.	220,—	— 6,—
Boet. y Nav.	71,—	»
Com. Hierros	140,—	»
C. Metálicas ord.	120,—	»
» pref.	120,—	=
Ac. Tudor	700,—	»
M. Santa Ana	94,—	— 2,—
I. A. S. Bárbara	119,—	— 4,—
M. M. Madrileñas	38,50	— 0,50
Material y Const.	134,50	— 1,—
MINERAS		
Rif	348,—	— 17,—
Ponferrada	690,—	=
Felguera	170,—	— 7,—
Almagrera	30,—	»
Centenillo	105,—	»
Guindos	78,—	— 2,—
QUIMICAS		
C. E. P. A.	190,—	+ 1,—
E. I. Aragonesas	167,—	=
Explosivos	279,—	— 4,—
H. Nitro	122,—	— 5,—
Llofar pref.	300,—	=
Gal.	290,—	»
I. Q. Canarias	253,—	»
Petróleos	553,—	— 10,—
P. Q. Sint	167,—	+ 2,—
Unquinesa	279,—	— 4,—
Resinera	198,—	— 2,—
SEGUROS		
Hermes	528,—	»
La Estrella	264,—	»
U. Fénix	8.000,—	»
SOCIEDADES DE CARTERA		
Gl. Inversiones	140,—	— 1,—
Insa	117,—	=
Vamosa	114,—	=
VARIAS		
Campsa	184,—	— 7,—
A. Tabacos	48,—	»
Tabacalera	193,—	— 4,—
C. N. Almadra	1.250,—	»
Naval ord.	139,75	=
N. Aznar	240,—	»
Seat	227,—	»
Trasmediterránea	165,—	— 4,—
U. N. Levante	132,—	=
Papelera Española	394,—	»
Papeleras Reunidas	105,50	=
Metro Mad	167,—	+ 2,—
Sniace	245,—	— 8,—
Fefasa	139,—	— 5,—

MERCADOS INTERNACIONALES

BOLSAS EXTRANJERAS

LONDRES

LONDRES.—La tónica general del mercado ha sido nuevamente irregular, aumentando, ya avanzada la jornada, el volumen de negocio, constituyendo un factor favorable la publicación de las cifras del comercio exterior en febrero, que ponen de manifiesto una reducción del déficit.

	Del día — Libras	Precedente — Libras
British Petroleum	52/9	53/3
Burman Oil	44/9	44/9
Mexican Eagle Oil.	8/7	8/7
Shell Transport	153/9	151/9
Royal Dutch	14 13/16	14 5/8
Ultramar Co.	39/4	37/4
Tube Investments	80/—	80/—
Vickers Ord.	32/—	31/6
Brit. Amer. Tobacco	69/6	70/1
Courtaulds Ord.	39/10	41/3
Dunlop Rubber	23/4	23/7
General Electric.	37/9	38/6
Imperial Chemical.	70/10	70/6
Imperial Tobacco	69/6	70/3

FRANCFORT

FRANCFORT.—La Bolsa ha continuado estancada, y ni aun los favorables informes políticos y económicos, más la liquidez del mercado de dinero, llegaron a servir de estímulo para el negocio. Hay dudas sobre si una reducción del tipo bancario hasta el 3 por 100 (que en algunos círculos se espera para el jueves) tendría un efecto más permanente sobre la tendencia del mercado. El tono, sin embargo fue algo más sostenido que últimamente aunque los precios fluctuaron en ambas direcciones, si bien con mayoría de avances. La Bolsa cerró muy encalmada.

	Del día — (DM)	Precedente — (DM)
A. E. G.	474	473
Bda. Anilin	687	685
Bayer-Motoren	212 1/2	210
Bemberg, J. P.	330	331
Brown Boveri & Co.	1.020	1.025
Daimler Benz	2.000	2.001 1/2
Farben Bayer	787	784
Fordwerke	105 1/4	105 1/4
Hoesch-Werke	255 1/8	258
Mannesmann	281	281
Metallges	1.300	1.290
Rhein Stahlwerke	319	321
Rhein West Elecktr. W	638	657
Schering	436	440
Siemens-Halske	668	664

NUEVA YORK

NUEVA YORK.—Escasas oscilaciones en la apertura de hoy. El negocio ha sido abundante y los precios o no registraron cambios y perdieron o ganaron algunas fracciones.

	Del día — Dólares	Precedente — Dólares
Allied Chemical	58 3/4	57 3/4
American Tel. & Tel.	113 3/4	114 1/2
American Tobacco.	72 7/8	72 3/4
Bethlehem Steel	45 3/8	45 5/8
Boeing Airplane	43 1/8	43
Canadian Pacific	22 3/4	22 1/2
Chrysler Corp.	42 1/8	43 3/8
Du Pont de Nemours	208 1/2	204 1/4
General Electric	68 5/8	67 1/8
General Motors	44 3/8	44 1/4
Int. Tel. & Tel.	58	56 1/2
Kennecott Copper.	83 1/2	82 1/2
RCA	58 1/8	59 1/8
Stand Oil N. J.	43 3/4	43 3/4
US Steel	84 3/8	86 1/2

PARIS

PARIS. — Mercado sostenido, sin nada destacable. La aparición de algunas ventas profesionales fueron fácilmente absorbidas por las compras extranjeras, mientras que los inversores franceses adoptaron una actitud de cautela en espera de nuevos acontecimientos en las negociaciones de paz en Argelia. Las bancarias han estado firmes en vista de que este grupo no había seguido la tendencia general alcista anterior. Mayor firmeza en el corro internacional.

	Del día — (FF)	Precedente — (FF)
Banque de Paris	317	310
Suez, Nuevo Capital	548	534
Cíe. Gen. Electric	907	902
Schneider	384	394
Francaise des Petroles	419	418
Kuhlmann	525	520
Pechiney	399	398
Rhone Poulenc	944	947
Air Liquid	904	907
Royal Dutch 1/10	198,90	194,90
Río Tinto	26,25	25,50
Aceries Longwy	574	576
Cofirep	114 90	112
Thompson-Houston.	236	235
Simca Autos	83,50	83

- MERCADOS DE MATERIAS PRIMAS
- COTIZACIONES DE MATERIAS PRIMAS
- PROMEDIOS E INDICES
- COTIZACION DE DIVISAS Y MONEDAS EXTRANJERAS

METALES

LONDRES.—El cobre ha estado sostenido a niveles ligeramente más bajos. La realización de algunas operaciones de cobertura limitó la tendencia a la baja motivada por la parcial vuelta al trabajo en los puertos chilenos y la reducción belga del precio del cobre.

Ha tomado impulso la tendencia alcista del estaño. Se registró activa demanda exterior, lo que, unido a ciertas compras de carácter especulativo, dio firmeza al mercado, en donde, por fin, quedaban equilibradas la oferta y la demanda.

Ha aumentado el interés en plomo, llegando los precios al cierre con diez chelines de más por tonelada. La proximidad de la clausura de la reunión del Grupo de Estudios del Plomo y el Cinc se cree que ha influido en este aumento de la actividad.

El cinc también ha dado muestras de mayor firmeza, debido a la reducción de las reservas del mercado y a las esperanzas puestas en la reunión del Grupo de Estudio del Plomo y el Cinc.

ALGODON

NUEVA YORK.—Los futuros del algodón han estado ligeramente más firmes después de una apertura encalmada e irregular. Sin embargo, a pesar del apoyo prestado por las casas comisionistas, al cierre los pequeños avances iniciales quedaban detenidos por las realizaciones de beneficios.

COTIZACION DE MATERIAS PRIMAS

DESCRIPCION	Moneda y Unidad	Del día	Hace un mes	Hace un año
Cobre:				
Londres, disponible	£/Tn. Lg.	223 3/4	223 1/4	244
Nueva York, exportación	Ctvs/lb.	28,25	27,55	23,75
Plomo:				
Londres, disponible	£/Tn. Lg.	66 1/2	66	75 1/4
Nueva York, disponible	Ctvs/lb.	11,00	11,00	12,00
Cinc:				
Londres, disponible	£/Tn. Lg.	86 5/8	84	84 5/8
Nueva York disponible	Ctvs/lb.	13,00	13,00	14,50
Estaño:				
Londres, disponible	£/Tn. Lg.	820	790 1/2	787 1/2
Algodón:				
Nueva York, disponible	Ctvs/lb.	33,25	32,25	33,25
Nueva Orleáns, disponible	Ctvs/lb.	30,65	29,65	31,60
Alejandría, Ashmuni. Corta F. G.	Tallaries el cantar.	74,55	75,96	92,72
Alejandría, Karnak, Larga F. G.	de 44,90 ks.	86,67	88,78	94,35
Cacao:				
Londres, disponible.	Chel/100 lb.	162/4	173/9	230/—

INDICES Y PROMEDIOS

INDICES DE MATERIAS PRIMAS (100 = 1931)

	Del día	Hace un mes	Hace un año
LONDRES «Réuter»	416,6	412,5	425,9
NUEVA YORK «Moody»	367,8	362,4	374,2

PROMEDIOS BURSATILES

	Del día	Hace un mes	Hace un año
NUEVA YORK «Dow-Jones»	663,98	639,25	611,06
LONDRES «Réuter»	414,5	395,0	372,8
FRANCFORT «Hardy»	141,77	141,36	106,73
PARIS (oficial)	120,0	108,7	90,1

COTIZACION DE DIVISAS Y MONEDAS EXTRANJERAS

DIVISAS	París (N. F.) (Promed.)	Francfort (Dm.) (Compra)	Londres (Por £1) (Compra)
100 pesetas	8,2500	6,6300	167,51
$1 Estados Unidos	4,9002	3,9700	2,7985
£1 esterlina	13,7155	11,1110	—
$1 canadiense	4,9630	4,0180	2,7635
100 marcos federales	123,4600	—	11,1050
100 florines holandeses	136,3100	110,3800	10,0550
100 francos suizos	113,3000	91,7600	12,1100
100 francos belgas	9,84005	7,9700	139,3500
100 nuevos francos franceses	—	81,0000	13,7100
100 coronas danesas	70,9300	57,4900	19,3200
100 coronas noruegas	68,5800	55,5300	20,0000
100 coronas suecas	94,8000	76,8100	14,4650
100 liras italianas	0,7865 1/2	0,6375	1.742,5000
100 schillings austríacos	18,8160	15,2350	72,8500
100 escudos portugueses	17,1200	13,8500	80,1500

BILLETES	Nueva York ($) (Compraventa)	Zurich (F. S.) (Compraventa)
100 pesetas	1,65 - 1,67	7,15 - 7,16
$1 Estados Unidos	—	4,31 3/4- 4,32 1/4
£1 esterlina	2,79 - 2,81	12,08 -12,10
100 francos suizos	23,15 -23,40	—
100 nuevos francos franceses	20,20 -20,40	87,60 -87,70
£1 egipcia	—	8,32 1/2- 8,40

NOTA.—Las cotizaciones de «divisas» se refieren a operaciones bancarias dentro del marco de cambios multilaterales del Acuerdo Monetario Europeo del que España forma parte, mientras que las cotizaciones de «billetes» son las registradas en los mercados libres citados.

Ayuntamiento de Madrid

MADRID AL DIA

LABERINTO

NO ES EN EL CENTRO

SI, COMO supongo, el colega a que se refiere "Isidro" ("A B C" de ayer) soy yo, he de hacerle algunas ratificaciones—y no es retruécano—sobre el asunto de las basuras y las ratas ("Laberinto", día 12). En primer lugar, no se trata de un vertedero municipal de basuras, sino de vertederos particulares de los traperos en sus barrios.

Por lo tanto, en segundo lugar, la invasión de ratas que proliferan en la basura no se ha producido "en cierta zona céntrica de la Villa", sino en una de las zonas periféricas donde los traperos tienen sus viviendas y sus "establecimientos industriales" en régimen doméstico y cada vez en mayor vecindad con el desarrollo urbano.

Todo lo que se deduce del hecho denunciado tiene, pues, en el comentario de mi buen amigo y compañero un error inicial de interpretación que se transmite, naturalmente, a las conclusiones. El problema no está en el centro de la ciudad, sino en las alrededores, en aquellas zonas que los defensores del "traperismo" desean ignorar.

El problema no reside tanto, lo diré una vez más, en que los carritos sean más o menos estéticos ni en dotar de uniforme a los traperos (¿qué se ha hecho de aquellos curiosos figurines de "residueros"?) como en lo que ocurre en aquellas zonas de un modo permanente, lejos de la sensibilidad del cómodo ciudadano del centro de Madrid.

En este sentido, hay un pasaje muy significativo en el comentario de "Isidro". Quiero referirme a este aspecto con mayor detención porque bien lo merece y porque representa una decisiva evolución en el planteamiento del problema desde el lado que pudiéramos llamar conservador. Me refiero a la proposición de suprimir la "microindustria".

AGUINAGA

A PUNTO LA CENTRAL LECHERA DE MADRID

CAPACIDAD MINIMA, 200.000 LITROS DIARIOS

Se anuncia ya como próxima la puesta en marcha de la Central Lechera madrileña, obra iniciada hace siete años y que, superadas los innumerables imponderbales, está ya a punto para el suministro de los 200.000 litros diarios, que si no son suficientes para el total abastecimiento de la capital, suponen un buen caudal de seguridades para muchos consumidores en cuanto a la pureza absoluta del producto y su garantía sanitaria.

Para conocer sobre el terreno los más importantes pormenores de esta realización, patrocinada por el Sindicato Nacional de Ganadería, hemos recalado en la zona industrial de Canillejas, exactamente en la calle Julián Camarillo, esquina a Santa Leonor. El edificio consta de dos grandes naves para almacenamiento y una planta superior merecedora de mayor detalle. En la planta semisótano, además de los almacenes, se hallan instalados los talleres, la sala de recepción de cestos y botellas, la de maquinaria, los frigoríficos, compuestos de los mayores adelantos en frío industrial—entre otros, el de una permanente temperatura en ciertas cámaras cercana a los veinte grados, para mantener la manteca en condiciones de pureza, casi indefinidamente—, y, finalmente, en esta planta semisótano, los comedores para el personal de la Central.

Pieza eje del conjunto

La segunda planta comprende las naves de fabricación, con cuatro secciones: cámaras frías para la leche, un modernísimo laboratorio para el absoluto control del producto crudo o pasteurizado y las oficinas.

Además de las dos naves, esta realización cuenta con una sala de calderas—tres son exactamente—, con capacidad cada una de tres mil kilogramos-hora de vapor, a una presión de doce kilogramos por centímetro cuadrado. Esta instalación es como si dijéramos el eje del conjunto, algo así como la pieza esencial del mismo, y su alimentación para el funcionamiento se basa en un sistema mixto de «fuel-oil» y carbón.

Pero lo que más poderosamente llama la atención es la torre de esterilización. Su peso total es superior a los veinte mil kilogramos, con una altura cercana a los quince metros. Se nos asegura que es el último grito en esta especialidad industrial; desde luego, única en España y, al parecer, de las mejores de Europa. Puede cargar automáticamente botellas de cuarto, medio y un litro, aun cuando está habilitada para botellas de medio litro, de las que envasará a la hora unas seis mil.

Esta complicada maquinaria, que procede de la UNICEF, quien la cedió al Gobierno español, es totalmente de importación.

Para finalizar la descripción, les diremos que la extensión de la Central tiene sesenta y siete metros de fachada por cuarenta y cuatro de fondo.

De la vaca al desayuno

Vamos a tratar de introducirles dentro de la Central, al tratar de explicarles el proceso de mecanización efectuado para llevar a cabo la higienización de la leche. El director de la Central, don Pedro Ballester, es nuestro guía.

En primer lugar, las pruebas de calidad. La que sirve para el consumo se separa del resto, para seguir un proceso aparte. Se pesa después, y antes de pasar a los tanques isotérmicos de espera, donde permanecerá el producto hasta la higienización para evitar el desarrollo bacteriano, se refrigera. En los tanques indicados, unos agitadores, permanentemente en activo, permiten la mezcla más perfecta de la leche e impiden la separación de la nata. Viene después la pasteurización, sometiéndose la leche a un calentamiento para la destrucción de los gérmenes patógenos. Pasa nuevamente el producto a otros tanques isotérmicos y después a las llenadoras, en las que, en envases desinfectados, se llenan automáticamente. Las botellas, finalmente, pasan, en cestillos, a las cámaras de baja temperatura para su conservación, a lo sumo de cuarenta y ocho horas. Cuadros de control han vigilado toda la operación de higienización, a través de la cual la mano del hombre no ha rozado el producto.

Otros derivados

Ya hemos indicado que la capacidad es de doscientos mil litros diarios, los cuales son abastecidos por un Grupo Sindical, con ganaderos pertenecientes a las provincias de Avila, Guadalajara, Madrid, Segovia y Toledo.

Además de las secciones de leche pasteurizada, esterilizada, en polvo y mantequilla, se podrán fabricar productos derivados, tales como batidos, aunque el principal fin de la Central es el abastecimiento de leche líquida higienizada, de lo cual los madrileños ansiamos contar, por lo menos, con la ración del desayuno.....

CACHO-DALDA

AGENDA

DIA 15 DE MARZO DE 1961 MIERCOLES

El sol sale a las 7,27.
Se pone a las 19,20.

VEINTE GRADOS

Ayer las temperaturas extremas en Madrid oscilaron entre los 20,2 grados, a las 13,45 horas, y los 8,0, a las 7.

BECAS DE ESTUDIOS

En el tablón de edictos del Ayuntamiento está expuesta la relación de aspirantes al concurso-oposición para la concesión de 24 becas de estudios de Enseñanza Media ofrecidas por el Municipio madrileño, una vez aprobadas las pruebas de índole sicológica.

Deberán someterse a las de carácter cultural los días 20 y 21 de los corrientes, a las cinco de la tarde, en el Instituto Municipal de Educación (calle de Mejía Lequerica, 21).

PREMIOS "SUERTE Y COLOR"

Relación de «Sorteos sorpresa» y premios en «Suerte y Color» correspondientes al día de ayer:

Cibeles.—Serie A:

Grupo 86, número 9.292, máquina de coser.

Grupo 87, número 378, batidora «Turmix».

Callao.—Serie B:

Grupo 83, número 3.935, máquina de coser.

Grupo 84, número 7.564, estuche de cubiertos.

Cajones sorpresa: 185.

Desde la inauguración de la tómbola han sido repartidos 274.381 premios.

HOMENAJE A DON MANUEL COMINGES

Un grupo de amigos y compañeros del piloto aviador de Iberia don Manuel Cominges, que evitó con su pericia una catástrofe en el aeropuerto de Sao Paulo, desean ofrecerle un almuerzo de admiración y afecto. A tal objeto se reunirán el próximo martes día 21, a las dos de la tarde, en el Real Automóvil Club (Ruiz de Alarcón, 11).

Las tarjetas, al precio de 125 pesetas, pueden ser recogidas en el Real Automóvil Club o en el bar del hotel Fénix.

HOMENAJE DE LOS FOTOGRAFOS

Una cena-homenaje se celebrará, a las nueve y media de la noche de hoy, en honor de don Ignacio Barceló en el hotel Castellana Hilton. El acto será ofrecido por aficionados a la fotografía y usuarios de todas clases de la misma, así como fabricantes, importadores y revendedores.

El motivo, su labor en a dirección de la revista «Arte fotográfico» y como organizador de concursos y Exposiciones fotográficas.

REGRESO Y SALIDA DE COLONIAS INFANTILES

El día 17 de los corrientes, a las once de la mañana, regresará la 194 expedición del preventorio de Guadarrama, que partió de esta capital el día 19 de diciembre pasado.

Se ruega a los familiares de las niñas acudan al Servicio de Colonias Preventoriales (Andrés Mellado, 31) para recibir a las pequeñas.

El mismo día, a las nueve de la mañana, partirá la 198 expedición, compuesta de ciento quince niñas, que van a ocupar las vacantes que han dejado las anteriores.

A QUIEN CORRESPONDA

EL SUBURBANO Y LOS TURISTAS

Ayer no tuve más remedio que soportar las críticas y censuras que varios turistas me hicieron, tanto por el mal comportamiento del público como por la gran desorganización observada durante el trayecto de la Plaza de España a Carabanchel, en el Suburbano madrileño.

Después de acompañarles a visitar algunos centros turísticos de esta capital, me expusieron sus deseos de recorrer en su coche las principales vías. Al pasar por la Plaza de España vieron con asombro que las gentes se agolpaban formando dos grandes colas en ambas aceras del rascacielos.

—¡Oye! — les dijo uno a los otros—, esto no concuerda con lo que nos habían asegurado de que aquí no se carece de nada, pues estas colas algo quieren decir.

Yo salí al paso en seguida, y en su idioma les expliqué: Aquí no tenemos necesidad de hacer colas para nada, hay abundancia de todo, y lo pueden comprobar si recorremos a pie los grandes almacenes y escaparates.

—¡Y entonces esas dos colas!, ¿qué?

—Esas son para adquirir los billetes del Metro-Suburbano, que hace un mes que se inauguró para unir el extrarradio con el centro de la capital, una cosa parecida al «Cinture» o al «Nor-Sur» de París, si es que ustedes lo conocen.

Me insinuaron sus deseos de visitar esa nueva línea. Yo, sabedor ya de lo que por ahora viene ocurriendo con tanta cola, tanto empujón, y tantos pisotones—porque a mí me los dieron hace unos días de todas clases y marcas—, intenté persuadirles para que desistieran en sus propósitos de ese viajecito, pero se ostinaron en ello, y aquí nos tienen ustedes formando cola, primero arriba, y luego abajo, pues con tener los andenes capacidad para seis coches sólo tienen dos, o lo más tres, y llegan con intervalos de veinte minutos los días festivos — como ocurrió ese día—, y los días laborables cada diez, que ni ellos ni nadie se explican el porqué de esta anomalía.

Por carecer de espacio para ello, no intento detallar los incidentes y fatigas sufridos; solamente diré que el concepto que ellos formaron del Suburbano, y de los usuarios del mismo, fue desastroso.

Juan Alamo
García Gutiérrez, 1

TRANSPORTE Y CORREO PARA EL POZO

Con motivo de unas obras que el Ayuntamiento efectúa para hacer un subterráneo por debajo de la línea Madrid-Barcelona, la Empresa Vallejo, que explota la línea de viajeros desde esta populosa barriada del Pozo del Tío Raimundo, Primera Fase de Entrevías al Puente de Vallecas, por voluntad de la citada Empresa ha quedado cortado este servicio, debiendo cambiar de coche, para lo cual han de cruzar todo el trayecto que ocupan las obras, que por las mismas se encuentra en malas condiciones y, como es natural, con aumento en el importe del billete, que sería lo menos, puesto que lo peor es el tiempo que se pierde, ya que hasta que no se llena el coche no parte.

Por lo expuesto, todos los trabajadores (que son todos los habitantes) se ven precisados a cruzar las vías para ir a la avenida de San Diego para tomar el autobús número 24 o la camioneta de la misma Empresa que hace el servicio al Puente de Vallecas, con peligro de sus vidas, ya que son muchos centenares de personas que se ven precisadas a cruzar las vías diariamente si quieren llegar a tiempo al trabajo. Este servicio puede hacerse por otras calles hasta aquí, sin tener necesidad de cambiar de coche.

Otra cosa que quiero señalar es la carencia de un buzón de Correos. Hace bastante tiempo se solicitó la instalación de un buzón de Correos, de necesidad para esta barriada, que también se ve obligada a desplazarse a la avenida de San Diego, debiendo también de cruzar la vía si quieren depositar sus cartas en algún buzón.

Mauro Sánchez
Secretario de la Cooperativa de Viviendas del Pozo

A OSCURAS

El día 8, un vecino de Madrid salía a las 10,45 de la noche de la estación del Metro Batán. Hasta aquí, a trancas y barrancas, y tras la probada paciencia de los usuarios, todo es normal; pero a lo que no hay derecho, y es un abuso, es que desde el Alto de Extremadura hasta Campamento está en la más absoluta oscuridad, viviendo entre ambos puntos millares de familias.

El vecino de Madrid, tres minutos más tarde de su salida del Suburbano, dio con sus huesos en una zanja de más de dos metros de altura. Afortunadamente fue un hombre. ¿Qué hubiera pasado de haber sido una mujer?

¿Cuándo va a solucionarse esto?

José María Adán Farinós
San León, núm. 11

Monumento en honor del inventor de la taquigrafía española

Para dar cumplimiento al acuerdo del IV Congreso Hispano-Americano-Filipino de Taquigrafía, celebrado en nuestro país en 1957, y cuya presidencia de honor se dignó aceptar Su Excelencia el Jefe del Estado, se ha formado en Madrid la Comisión organizadora para la erección de un monumento a don Francisco de Paula Martí.

Para sufragar los gastos del monumento—cuya erección ha recibido el asenso del Ayuntamiento de Madrid—se ha abierto una suscripción, a la que ya han aportado cantidades la Real Sociedad Económica Matritense, Federación Taquigráfica Española, Cámaras de Comercio y de la Industria de Madrid y otras entidades, así como centros de enseñanza, profesionales y particulares de España y del extranjero, alcanzando la recaudación hasta la fecha 63.000 pesetas.

La Comisión organizadora recibe los donativos para este homenaje a tan esclarecido español en la Sociedad Económica Matritense (plaza de la Villa, 2), por la mañana, de diez a una; en la Federación Taquigráfica Española (Cruz, 5), por la tarde, de siete a nueve, o en la cuenta corriente abierta al efecto en el Banco Español de Crédito, sucursal de San Bernardo, 40 a nombre de «Pro monumento a Francisco de Paula Martí y Mora».

JOYERIA
PEREZ FERNANDEZ
PULSERAS PEDIDA, JOYAS MODERNAS, BRILLANTES, ALTA CALIDAD
ZARAGOZA, 3 HORTALEZA, 3

25 PLAZAS AUXILIARES BANCO DE BILBAO
con 30.000 ptas. Solamente mujeres. 16-25 años. No se exige título. Destino en Madrid. Instancias hasta 18 de marzo. Pida urgentemente programa gratis (franqueo, 2 pesetas).
ACADEMIA CABALLERO
Calle Santa Bárbara, 4 (junto Fuencarral, 57). Teléf. 222 67 60
MADRID (10)

Ayuntamiento de Madrid

AGENDA

DIA 15 DE MARZO DE 1961
MIERCOLES
SANTORAL. — San Raimundo de Fitero, obispo.

CULTOS

DIRECTORIO DE LA MISA.— Feria. Tercera clase. Color morado. Misa propia. Prefacio de Cuaresma.

FUNCION RELIGIOSA DE LOS INGENIEROS INDUSTRIALES

El próximo sábado día 18, a las doce de la mañana, se celebrará en la iglesia de San Fermín de los Navarros (Eduardo Dato, 10) una solemne función religiosa que el Colegio Oficial y la Hermandad de San José de Ingenieros Industriales de Madrid ha organizado en honor a su Patrono, San José.

QUINARIO A LA VIRGEN DE LA PIEDAD

La Hermandad de la Piedad celebrará un solemne quinario en honor de su Patrona, que comenzará el próximo día 20 de los corrientes.

Todos los días, a las nueve de la mañana, se celebrará una misa de comunión y ejercicio del quinario.

Por la tarde, a las ocho, exposición de Su Divina Majestad y sermón a cargo del director nacional de Juventudes Cordimarianas, don José María Pita da Veiga. Seguidamente, ejercicio del quinario, bendición y visita a la Virgen de la Piedad.

FARMACIAS DE GUARDIA

TURNO 6.º

Hortaleza, 2; avda. José Antonio, 56; Arrieta, 15; Mayor, 13; Puerta Cerrada, 5; Cruz, 13; Magdalena, 33; Fúcar, 10; Carrera de San Jerónimo, 40; Ibiza, 5; O'Donnell, 38; Barrio Moratalaz (Polígono F); Alcalá, 148; Conde Peñalver, 27; Velázquez, 70; General Mola, 12; Jorge Juan, 8. Almirante, número 23; Alcalá Galiano, 8; San Mateo, 12; San Vicente, 32 (esquina San Andrés); glorieta de San Bernardo, 8; Ferraz, 1; Doña Berenguela, 9 (B.º Extremadura); Marqués de Urquijo, 2; Andrés Mellado, 81; Fernando el Católico, 68; Fernández de los Ríos, 20; Fuencarral, 138; Modesto Lafuente 1; Fonzano, 9; Joaquín García Morato, 155; Hernani, 21; Bravo Murillo, 168; avda. Federico Rubio y Gali, 201; Chamartín, 6; Bravo Murillo, 289 (Tetuán); Bravo Murillo, 365 (Tetuán); Cristina, 11 (Ventilla); Sorgo, 32 (Tetuán); paseo de La Habana, 130; Costa Rica 28; Manuel de Falla, 2; Serrano, 86; Fernández de la Hoz, 8; Serrano, 149; Maldonado, 26 (esquina a Castelló); General Oráa, número 53; Martínez Izquierdo, 54; López de Hoyos, 94; Ramón y Cajal, 24 (Ciudad Jardín); Carretera de Aragón, 242; pl. Generalísimo, 2 (Hortaleza); Hermanos de Pablo, número 39; Sambara, 31; Elisa Morlá, 11 (Barrio San Blas); Vicente Espinel, 35; San Emilio, 8 (antes Calvo Sotelo); Lago Constanza, 87 (entrada carretera Aragón, 108); Núñez de Balboa, 47; Ampelido, 8; Luis Pando, 19 (Barrio del Lucero); Carretera Aravaca, 6 (Campamento); Mesón de Paredes, 16; Calatrava, 28; Antonio López, 44, Argüeso, 2 (Mataderos); Cadete Julio Llompart, 17; Tucán, 1 (antes Cóndor, Col. Remedios); Algorta, s/n (Bloque D); Avefría, 4 (Carabanchel Bajo); Nuestra Sra. de la Luz, 32 (Carabanchel Bajo); plaza Meninas, 7 (edificio Velázquez); Vía 63 (Glorieta Elíptica); Eugenia de Montijo, número 97 (Carabanchel Alto); Marceló Usera, 114; Antonio López, número 206; paseo Delicias, 124; Embajadores, 126; pas. Acacias, 59; José Antonio Armona, 22; calle de las Delicias, 25; paseo María Cristina, 14; Walia, 21 (Colonia Retiro); Monte Perdido, 115 (Pte. Vallecas); Peña Prieta, 16 (Pte. Vallecas); Calero Pita, 45 (Barrio Entrevías); Juan Mazo, 28 (Pte. Vallecas); San Jorge, 13 (Pte. Vallecas); Pedro Laborde, 5 (Alto del Arenal); Ramón Calabuig, 20 (Pte.

Cupón de los Ciegos
NUMERO PREMIADO AYER
992

El Capitán General Muñoz Grandes, en Madrid

FUE RECIBIDO POR EL MINISTRO DEL EJERCITO

Procedente de Barcelona llegó ayer tarde a Barajas el Capitán General don Agustín Muñoz Grandes, jefe del Alto Estado Mayor, acompañado de su esposa, completamente repuesto de la intervención quirúrgica a que fue sometido en la Ciudad Condal.

Esperaban la llegada del ilustre militar el Ministro del Ejército, teniente general Barroso; ex Ministro de Comercio señor Arburúa, director general de la Guardia Civil, teniente general Alcubilla; segundo jefe del Alto Estado Mayor, general Navarro Garnica; jefe del mando aéreo de la Defensa, teniente general Rubio; Gobernador Militar de Madrid, general Uhagón, y otras personalidades y autoridades.

En el aeropuerto de Barcelona fue despedido por las primeras autoridades civiles y militares de la provincia.

Llegó una Comisión industrial belga

Una Misión industrial belga ha llegado a Madrid, procedente de Bruselas. Está organizada por la Federación Belga de Empresas de la Industria de Fabricaciones Metálicas. Preside la Comisión monsieur J. Poncelet, director general de la Federación, y componen el grupo representantes de las principales industrias y oficinas de estudios, así como delegados del sector bancario. Permanecerán en España hasta el próximo día 22.

La finalidad de este viaje es establer contactos con las autoridades administrativas y con los sectores de negocios para determinar las posibilidades que pueden ofrecerse a la industria belga para participar en el desarrollo económico e industrial de España.

Acompaña a la Misión el ministro plenipotenciario y director general de la Oficina Belga de Comercio Exterior, M. de Cunchy.

En el aeropuerto fueron recibidos por el ministro consejero de la Embajada belga, M. Julien van Caloen; el inspector general de Minas, don José María de Simón, y varias personalidades más.

Fernández-Cuesta, a Málaga

Salió de Barajas con dirección a Málaga el ex Ministro Raimundo Fernández-Cuesta.

—El arzobispo de Oxyrinco (Colombia), señor González Arbeláez, ha llegado de Sevilla. Lleva una larga temporada residiendo en España.

—Las estrellas alemanas Sabine Betmann y Marie Wris han llegado de Francfort. Se proponen asistir a la Semana del Cine Alemán, actualmente en pleno desarrollo en nuestra ciudad.

—Sigue suspendido el vuelo con París a causa de la huelga que tiene lugar en la capital francesa. No ha podido llegar ningún avión de París ni salir para dicha ciudad.

RETRATO DEL CONDE DE MAYALDE

HA SIDO PINTADO POR UN JOVEN ARTISTA INGLES

Mañana, día 16, a la una de la tarde, y en el Instituto Británico de esta capital, el artista británico Mr. John Orr hará entrega al conde de Mayalde de su retrato con destino al Ayuntamiento de Madrid.

Nacido en el Condado de Yorkshire, hace treinta y dos años, Mr. Orr vino a España hace tres años y obtuvo un éxito casi inmediato. Además de muchas personalidades de la sociedad española y la diplomacia, ha retratado al niño Francisco Franco, nieto del Caudillo. Es la primera vez que un pintor británico ha tenido el honor de pintar un retrato oficial para el Ayuntamiento de Madrid.

Después de la ceremonia, en ausencia del embajador de Inglaterra, que se halla fuera de Madrid, ofrecerá un vino de honor el ministro de la Embajada, Mr. Peter Hope.

Comida de homenaje

Ha sido ofrecida a don Carlos Briñis, director general gerente de la Empresa Municipal de Transportes, y a don Valeriano Baeza Llorca una comida de homenaje por un grupo de amigos, con motivo de la reciente concesión de la Medalla del Trabajo.

NAVE
de 3.000 m.²
(SE VENDE)

- Superficie de 3.000 m.² y altura 5,30 m., en una sola planta.
- Enlazada con todas las autopistas de penetración a Madrid.
- Propia para frigoríficos, almacenes, garajes, etc...
- Sólida y moderna construcción de hormigón armado.
- Exención del 90% en contribuciones.

Información y correspondencia
JOSE BANUS, S. A. EMPRESA CONSTRUCTORA
Monte Esquinza, 6. 1.º - Madrid.-De 10 a 2 y de 5 a 9.

-96-

Normas para la selección de becarios rurales

LAS PROPUESTAS DEBEN SER REMITIDAS POR LOS MAESTROS A LA CORRESPONDIENTE INSPECCION DE ENSEÑANZA PRIMARIA

Ante algunas consultas que se han recibido sobre la forma de verificarse la primera fase de selección de candidatos a becarios rurales encomendada a los maestros de Enseñanza Primaria, de cuya entusiasta y cuidadosa labor selectiva depende en gran parte el éxito de esta nueva modalidad de protección escolar, nos es muy grato reiterar los conceptos fundamentales de la circular remitida por la Dirección General a través de los inspectores jefes provinciales.

La resolución de 30 de noviembre de 1960 establece que pueden ser seleccionados todos los alumnos de escuelas primarias gratuitas enclavadas en núcleos rurales que reúnan los requisitos siguientes:

Inteligencia superior a la normal en niños de su edad.

Amor al estudio y, por tanto, deseos de proseguirlos.

Situación económica familiar que impida «absolutamente» abonar los gastos de enseñanza media.

Edad no superior a los doce años en 1961. Pueden, sin embargo, consultarse los casos en que la edad del solicitante sobrepase ligeramente este límite cuando se trate de algunos excepcionales.

Radicar en localidades que no rebasen los 2.000 habitantes o en que el único medio de cultura oficial o privada sea la escuela.

Hasta el 15 de febrero los maestros debieron enviar a las Inspecciones provinciales las propuestas razonadas a que alude la citada resolución, y que en breve síntesis les recordamos los extremos que necesariamente deben contener éstas. Son los siguientes:

—Personalidad del niño.
—Asiduidad a la escuela.
—Edad.
—Aptitudes especiales.
—Situación económica real y veraz de la familia. (Profesión de las personas que la componen, número de hijos, cultivos y extensión de las fincas, etc.)
—Número de habitantes de la localidad.
—Distancia a que se encuentra el centro de Enseñanza Media más cercano.

En el caso de que en el envío de las relaciones de alumnos propuestos se hubieran omitido algunos de estos datos deberán completarlos remitiéndolos con la mayor urgencia a la Jefatura de la Inspección de Enseñanza Primaria de la provincia, ya que de otra forma no podrán ser admitidos los niños a las pruebas definitivas.

Recibidas las propuestas de los maestros, las Inspecciones provinciales deben remitir a la Inspección General de Enseñanza Primaria del Ministerio (y para conocimiento, a la respectiva Comisaría de Protección Escolar del Distrito Universitario) *con la mayor urgencia*, la relación de niños que a su juicio merecen pasar a las pruebas que se verificarán en cada capital de provincia, en fecha próxima. Sobre tales Jefaturas de Inspección provincial recae la responsabilidad de garantizar la idoneidad de los candidatos propuestos, de acuerdo con la resolución de 30 de noviembre de 1960 de la Dirección General de Enseñanza Primaria.

NECROLOGICA

HA FALLECIDO DON FULGENCIO PELAEZ

Ha fallecido a los cincuenta y cuatro años de edad, tras penosa enfermedad, sobrellevada con ejemplar resignación, el redactor de la agencia Efe y funcionario municipal don Fulgencio Peláez García, en quien concurrían excepcionales condiciones personales. El fallecimiento ha causado hondo pesar entre cuantos le trataron. El entierro se verificará a las tres menos cuarto de esta tarde, desde la casa mortuoria, travesía del Conde Duque, número 6, al cementerio de la Almudena.

LLEGADA DE LA MISION DEL BANCO MUNDIAL

La Misión del Banco Mundial que ha de colaborar con la Administración española en la elaboración de un programa de desarrollo económico a largo plazo, y que preside sir Hugh Ellis-Reese, tiene anunciada su llegada a Madrid el próximo sábado, día 18.

EXPOSICION BALLESTA
Inauguración, viernes 17, en
AFRODISIO AGUADO, S. A.
Marqués de Cubas, 5

¡¡ESPAÑOLES Y EXTRANJEROS, LA LEGION OS ESPERA!!

LA LEGION fue siempre en vanguardia y siempre llegó donde el Mando dispuso. Es el Cuerpo de más gloriosa historia del Ejército español. El recuerdo de la vida legionaria llenará de orgullo vuestro porvenir, borrará las amarguras del pasado y sus heroicos lances serán vuestro limpio blasón de caballeros defensores de la Patria.

PODEIS ALCANZAR ASCENSOS RAPIDOS DE BRILLANTE PORVENIR

Tendréis alimentación sana y abundante. Vestuario de buena calidad, práctico y vistoso. Primas de enganche muy crecidas. Los que aspiráis a la gloria; los que deseáis lugar de olvido, de redención, de lucha; los que buscáis aventuras y aspiréis a ostentar galones, estrellas, cruces o ganaros en la lucha el mejor título; los que sintáis deseos de vivir los misterios de la vida legionaria en el interior del desierto del Sahara, donde además de gloria y ascensos podéis economizar dinero.

¡¡LA LEGION OS ESPERA!!
¡¡ALISTAOS A LA LEGION!!

El ingreso en LA LEGION podéis efectuarlo en los Gobiernos Militares, donde radican los Banderines de Enganche, y en las Alcaldías y puestos de la Guardia Civil de todos los pueblos y aldeas de España, donde os orientarán debidamente.

El tiempo de permanencia en LA LEGION es válido a todos los efectos como servicio en el resto del Ejército y en ella podréis aprender un oficio de provecho.

Banderín Central de Enganche en MADRID, calle de Picos de Europa, núm. 7 y 9 (Puente de Vallecas).

Ayuntamiento de Madrid

VIDA INTELECTUAL

GLOSA

DEBERES

Eran las once de la noche. Había luz en la habitación de mis hijas mayores, doce y diez años. Le pregunté a mi mujer por qué no estaban acostadas.

—Deberes.

Se levantan a las siete y media. No hé dormido lo que necesito desde el 17 de julio de 1936. Sentí compasión de mis hijas mayores. Entré en su cuarto. Se afanaban, una, en un ejercicio de redacción acerca de una rosa; la otra en un problema de aritmética.

—¿Queréis que os eche una mano?

Contestaron que no. Así, con claridad, sin rodeos, sin una frase de agradecimiento

—¿Por qué?

—Porque seguramente no sabes...—dijo la mayor, la de la rosa.

De rosas nadie sabe bastante. Un ruso jardinero ha conseguido una que cambia de color cuatro veces en su breve vida. Pero de problemas aritméticos propios para alumnos de bachillerato..., en fin, modestamente...

—Veamos—le dije a la menor de mis hijas, procurando que mi tono de voz reflejara tranquila confianza en mis fuerzas.

Se trataba de averiguar cómo se expresaría 3.278 en sistema de numeración de base siete. Nada más Di un respingo material, físico; vamos, pegué un salto. Mi hija mayor me miraba con lástima.

—Es mío ese problema. Pero como es fácil se lo he dejado a ella. Lo de la rosa es suyo. ¿Te lo leo? Me está saliendo bastante bien. ¿Te lo leo?

—Bueno.

—La rosa de los vientos... —comenzó.

—¿Pero se refiere a la rosa de los vientos?

—Claro.

—De eso yo sé mucho.

—¿Estás seguro? Es que..., no te enfades, en Inglaterra han abierto unas clases nocturnas para los padres que quieren ayudar a sus hijos a hacer los deberes. Los padres ignoran los métodos modernos de enseñanza y confunden a sus hijos. No vaya a ser que también en España... Claro que tú, de la rosa de los vientos... En fin. ¿Te lo leo?

—No, no.

Salí del cuarto de mis hijas. La menor contaba con los dedos cantidades grandes. La mayor sonreía..., ¿lo digo?, de una manera maternal. Desde la puerta ordené:

—¡A la cama las dos! ¡Ahora mismo!

Y me fui sin esperar a ver si me obedecían.

Luis DE DIEGO

TERTULIA LITERARIA HISPANOAMERICANA EN EL INSTITUTO DE CULTURA HISPANICA

EL POETA COLOMBIANO OSCAR ECHEVERRI MEJIA LEYO UNA SELECCION DE POEMAS COMO HOMENAJE A ESPAÑA Y A VELAZQUEZ

Ayer tarde, en el Instituto de Cultura Hispánica, se celebró una reunión de la Tertulia Literaria Hispanoamericana, durante la cual el poeta colombiano Oscar Echeverri Mejía leyó una selección de poemas.

Presentó a Echeverri el poeta nicaragüense Eduardo Zepeda Henríquez. Con ambos presidió el poeta Rafael Montesinos.

Vascoandaluz de apellido, escritor con maneras y gestos de caballero bogotano, Oscar Echeverri ha publicado ya seis libros de poemas. Es un poeta biológica y artísticamente en plena madurez, porque para él la poesía es fuente de eterna juventud. Su poesía tiene, a flor de piel, ese aliento que dejó como herencia, allá en su dorada Colombia, el movimiento piedracelista que capitaneó el gran Eduardo Carranza.

Oscar Echeverri, académico de la Lengua y periodista, reúne en sus versos la precisión y la urgencia. Sus poemas, que tienen, por un lado, una salvación debido a ese combate de la precisión que le da lo académico, se salvan también de la vulgaridad de lo anecdótico. Porque del academicismo, su obra sólo tiene el valor de la selección y del reportaje, el valor del testimonio.

Poeta de raíz, Oscar Echeverri es poeta auténtico, consciente de que la poesía es una manera de bien vivir y de mejor morir.

Oscar Echeverri Mejía leyó su trabajo presentado al IV Congreso de Cooperación Intelectual celebrado recientemente en Málaga. Como homenaje a España y a Velázquez leyó su «Decálogo de Velázquez», homenaje de la poesía a la pintura. Diez sonetos a diez cuadros del gran pintor, que fueron: «El aguador de Sevilla», «Las Meninas», «El Cristo de San Plácido», «La rendición de Breda»—«...y en ti se mira eternizado el aire...»—, «Las hilanderas», «Calabacillas», «La venus del espejo», «Los borrachos» —«...oh gloria de la mano que pinta a la embriaguez deivinizada...»—, «Enrique IV» y el autorretrato de «Las Meninas»—«...esos ojos que miran al desgaire...».

Leyó a continuación una selección de poemas inéditos, entre ellos varios de ambiente español dedicados a Segovia, a Cuenca, a la catedral de León, a Avila, y terminó con un soneto en homenaje a Isabel la Católica, «Santa Isabel de Castilla»—«...en tu mano de Reina bienamada, del nuevo mundo floreció la rosa...».

El poeta fué muy aplaudido después de su lectura. Asistieron la embajadora de Colombia, señora de Jaramillo; el ministro consejero, Ibrahim Casas; el director del Instituto de Cultura Hispánica, don Blas Piñar; marqués de Casa Real, el cónsul de Colombia en Madrid; Gerardo Diego, José Hierro, Laiz Campos, Avalos, un buen número de estudiantes colombianos y gran parte de la colonia colombiana en Madrid.

CONFERENCIA SOBRE VASCONCELOS EN EL ATENEO

Sobre «La tesis de José Vasconcelos sobre la comunidad de todos los hispanoamericanos» pronunció ayer una conferencia en el Ateneo de Madrid don José Vargas Jiménez, abogado mejicano. Señaló el conferenciante la fe de Vasconcelos sobre el mensaje étnico como base para formar una comunidad de pueblos iberoamericanos y cómo éstos en conjunto suponen una aportación vital a la cultura universal, de cuya historia son en gran parte creadores.

Estableció después una comparación entre la tesis de Vasconcelos y las de García Morente y Ramiro de Maeztu, para terminar con la lectura de un fragmento del mensaje de Vasconcelos a la juventud mejicana redactado con ocasión del Congreso de la Confederación Nacional Autónoma de Méjico, titulado «Por mi raza hablará el espíritu», pieza maestra del pensamiento del gran maestro.

CONFERENCIA DE DON MARIANO NAVARRO RUBIO

Hoy, a las siete y media de la tarde, finalizará el ciclo de conferencias que, bajo el título "Experiencias políticas del mundo actual", ha venido desarrollándose en el Instituto de Estudios Políticos. La conferencia de clausura la pronunciará el Ministro de Hacienda, don Mariano Navarro Rubio, que disertará sobre "Las unidades económicas", en la sala de conferencias del Instituto, plaza de la Marina Española, 8 (palacio del antiguo Senado).

Conferencia de Miguel Fisac en FAE

En Fomento de las Artes, y dentro del cursillo que actualmente se celebra sobre arte y decoración, dio ayer una conferencia el arquitecto don Miguel Fisac, con el título «Puntualizaciones sobre la decoración».

Comenzó comentando el conferenciante la causa del interés por la educación estética que se deja sentir en la sociedad de hoy, atribuyéndolo al natural deseo de neutralizar la equivocada tendencia actual a polarizar la educación exclusivamente en la formación intelectual y técnica, despreciando las disciplinas del espíritu.

Hizo después un análisis del proceso de creación utilitaria y decorativa, presentando una tercera etapa, la ornamental, como el resultado del fracaso de la creación perfecta.

Explicó su tesis con ejemplos de conjuntos urbanos, de decoración de interiores y de modas femeninas.

Conferencia del poeta Federico de Mendizábal

En el Seminario de Estudios Cordobeses, de la Casa de Córdoba en Madrid, ha pronunciado una conferencia el poeta y académico don Federico de Mendizábal sobre el tema «Lucano: triunfo de Córdoba sobre Roma», en la que desarrolló con riqueza de datos y clara exposición toda la época de Nerón.

Expuso el conferenciante cómo de España, por el senequismo, partió, paralela al cristianismo, otra corriente de nobles ideales que se infiltró en la decadente Roma, y cómo Lucano, en su «Farsalia», anuló por completo el politeísmo pagano, debiéndose a España, desde Córdoba, la victoria sobre el materialismo de otros pueblos, aunque éstos fuesen más poderosos por las armas.

Ha fallecido en Caracas el escritor y periodista Luis de Oteyza

Ha fallecido en Caracas el escritor y periodista Luis de Oteyza. Todos los bachilleres españoles conocen los versos de su famosa «Vuelta de los vencidos»: «Por la estepa solitaria cual fantasmas vagorosos, — abatidos, vacilantes, cabizbajos y andrajosos, — los vencidos, lentamente, se encaminan a su hogar...».

Hombre de carácter inquieto cultivó todos los géneros literarios. Viajó incesantemente y escribió amenos relatos sobre la China, el Japón y Africa. En «Heraldo de Madrid» publicó muchas de sus crónicas, que después recopiló en sus libros. Es autor de numerosas poesías, novelas, libros de cuentos, de aventuras, históricos y de mitología.

Luis de Oteyza, que había nacido en Zafra el 30 de junio de 1883, respondió, como muchos escritores de su época, a un imperativo de aventura y de inquietud que le había llevado a decir: «La vida manda, y es grato dejarse llevar por la vida». Una vida la suya que le llevó de viaje en viaje como periodista, poeta, novelista y diplomático. «Nada me gusta como viajar», era otra de sus frases. Descanse en paz ahora el que fue celebrado escritor.

Feria Suiza de Muestras Basilea 15 - 25 de Abril de 1961

En las 21 naves y 17 grupos de la Feria, la industria suiza presenta toda la serie de sus productos de superior calidad. Informes, folletos y catálogos pueden solicitarse en la Embajada de Suiza en Madrid y en los Consulados de Suiza, así como en la Oficina Nacional Suiza del Turismo, «Edificio España», Teléfono 247 06 36, Madrid.

Suiza en 3 - D.

Diversión-Descanso-Deporte

Combine su viaje de negocios con unas vacaciones inolvidables p orillas de los hermosos lagos o en las montañas. Recibirá siempre en Suiza lo mejor por su dinero.

Informes: Oficina Nacional Suiza del Turismo. "Edificio España" · Tel. 2 47 06 36 - Madrid.

INDICE DEL DIA

Actos culturales para hoy

A las 10 horas:

Instituto Provincial de Obstetricia y Ginecología.—Lección del doctor Gómez Herrera sobre «Distocias de deflexión».

A las 12,30:

Clínica de Pediatría (Atocha, número 106).—Sesión clínica a cargo de los doctores Figueroa d'Olliveira y Martínez Abarca sobre «Cuerpo extraño en aparato respiratorio».

A las 19:

Instituto de Estudios Africanos (salón Goya del Círculo de Bellas Artes).—Clausura de la XII Exposición de Pintores de Africa.

—Real Sociedad Española de Historia Natural (Castellana, 84).—Sesión científica general con motivo del XC aniversario de su fundación.

—Cátedra «Ramiro de Maeztu» del Instituto de Cultura Hispánica. Conferencia de don Santiago Riopérez sobre «Azorín, el último del 98».

A las 19,30:

Previsión Sanitaria (Villanueva, número 11).—Conferencia de Dom Justo Pérez de Urbel, Abad del Valle de los Caídos, sobre «Castillos de Andalucía», organizada por la Asociación de Amigos de los Castillos.

—Cámara Oficial de Comercio (plaza de la Independencia, 1).—Conferencia de don Bernardino de Pantorba sobre «Velázquez en este momento. Epílogo al centenario», organizada por la Asociación Nacional de Pintores y Escultores.

—Instituto Nacional de Estudios Jurídicos (Medinaceli, 6 y 8).—Conferencia de don Carlos Alvarez Romero sobre «El sistema registral austriaco».

—Círculo Cultural «Medina», de la Sección Femenina (San Marcos, número 40).—Recital a cargo del guitarrista italiano Paolo Pilia

—Instituto Francés en España (Marqués de la Ensenada, 10.—Conferencia de M. Guinard sobre «1906: el salón de otoño. Henri Matisse en la "Cage aux Fauves"». Con proyecciones en color.

A las 20:

Ateneo de Madrid.—Conferencia de don Rafael Gambra sobre «La novela existencialista».

—Colegio Mayor «San Pablo» (Isaac Peral, 58).—Conferencia-coloquio sobre «España en las provincias», por don José María de Porcioles, Alcalde de Barcelona.

—Colegio de Abogados de Madrid. Conferencia del magistrado del Tribunal Supremo de Massachusetts Mr. Jacob Spiegel sobre «Outline of the Judicial System of USA».

—Vox Linguistic Club (José Antonio, 59).—Lectura de una selección de cuentos de su libro inédito «El rumor», por don Félix Grande.

—Sociedad Ginecológica Española (Esparteros, 11).—Sesión científica, con intervención de los doctores Manglano y Sopeña Ibáñez.

—Escuela de Asistentas Sociales «Julio Ruiz de Alda».—Conferencia de don Ramón Alberola Suchs sobre «Protección de menores».

—Colegio Mayor «Nuestra Señora de la Almudena».—Conferencia de don Carlos Muñiz sobre «Panorama del teatro español actual».

A las 20,15:

Jefatura Política de FET y de las JONS del distrito de Centro (San Lorenzo, 15).—Conferencia de José María del Moral Paradelo sobre «Política de salarios».

A las 20,45:

Peña Vegetariana (Artistas, 1).—Conferencia de don Antonio Senis sobre «El ayuno según el doctor Shelton».

A las 21,15:

Instituto Católico de Dirección de Empresas (Alberto Aguilera, 23).—Conferencia de don Francisco de Luis sobre «Las Empresas periodísticas».

A las 23:

Colegio Mayor «Santa María» (Cea Bermúdez, 15).—Concierto de Rosa María Kucharski (pianista) y Fernando Badía (violoncellista), con obras de Haendel, Beethoven, Brahms, Saint-Saëns, Calés Otero y Chávarri.

—Colegio Mayor Hispanoamericano «Nuestra Señora de Guadalupe». Lección del doctor Alberto Gimeno Alava sobre «Radiología craneoencefálica».

A las 23,15:

Colegio Mayor «Diego de Covarrubias».—Conferencia de don José Luis de Arangurren sobre «La juventud española».

Ayuntamiento de Madrid

ARTES Y LETRAS

NOTICIAS DE LIBROS Y AUTORES

GONGORA, PIEDRA Y VERSOS

En los medios literarios de la ciudad de Córdoba, que Góngora cantara en uno de sus más bellos sonetos —«¡Oh excelso muro de torres coronadas de honor, de majestad, de gallardía!»—, y con ocasión del IV centenario de su nacimiento, que se cumplirá el próximo mes de julio, se habla de la celebración de unas fiestas poéticas, que tendrán lugar en los primeros días de mayo, y también de la erección de un monumento en honor del cordobés universal.

VIDA DE UN PINTOR

El joven pintor Lucio Muñoz va a tener dentro de muy breves días su «vida» en los escaparates líbreros. Vida y obra que en torno a él ha escrito José de Castro Arines, el conocido crítico de arte, quien, por otra parte, tiene en su taller de escritor amante de los temas curiosos una "Historia de las marionetas". Una historia en fichas y papeletas que el mejor día se convierte en libro.

MUCHACHAS Y DAMAS

Ya para las madres, las educadoras o las muchachas es, y así lo aseguran muchas de éstas y también sus editores, y no en un afán comercial, ni mucho menos, el «Para qué soy novia», de María Rosa Vilhaur. Tres bellos apartados tratados con encanto y discreción. «El arte de ser novia», «La discreta enamorada» y «Lecciones de amor» forman la obra editada con esmero por Sociedad de Educación Atenas.

PREMIO A LA VISTA

El Nadal anda ya por las librerías; ahora, como un barco más, se avista ya próximo a salir a la «mar» de los escaparates libreros, el Premio «Juvenil Cadete», es decir, el que este año se llevó las setenta mil de aquél, o séase, «La novela de un maestro», de Luis Carbonell, un verdadero valor nuevo.

TRES AZORINES

No se trata de tres imágenes de don José Martínez Ruiz, el glorioso "Azorín"; sí tan sólo de cómo su antologista, García Mercadel, tiene preparados para tres editoriales españolas, tres, otros tantos volúmenes de artículos del maestro. Tres volúmenes que comprenden artículos y ensayos de días muy lejanos la mayor parte de ellos.

EN ABRIL, LIBROS MIL

Aguas mil en abril, como dice el refrán, que siempre acierta; pero también libros mil. Entre ese número la Editorial Tecnos prepara aquellos que van a inaugurar una colección titulada "Estructura y Función". Colección que, con el subtítulo "El porvenir actual de la ciencia", recogerá las más importantes corrientes, bien puede decirse oceánica por su amplitud, tanto del pensamiento científico como filosófico del mundo en que vivimos.

Y para que esta noticia no quede manca, añadamos que están ya en trance de "tirarse" cuatro obras. He aquí títulos y autores: "Introducción a la lógica teórica", de Hilbert-Akermann; "La dirección del desarrollo humano", de Montagua; "La lógica de la investigación social", de Gibson, y "Filosofía de la ciencia", de Bergmann.

LOS POETAS EN LA SOCIEDAD DE AUTORES

Por José HIERRO

Se está hablando y escribiendo mucho en los últimos tiempos acerca del ingreso en la Sociedad de Autores de los novelistas, ensayistas y poetas. Se recuerdan tentativas anteriores, desgraciadamente malogradas. Ello ha hecho pensar si no será que los escritores de libros tienen menos espíritu gremial. Creo que en el caso de los poetas existen razones de otra índole que justifican su despego hacia la asociación.

La Sociedad de Autores puede beneficiar a un poeta: a), defendiendo sus intereses frente a los editores; b), asegurándole una pensión por vejez o invalidez. Todo esto, teóricamente, puede ofrecerle la Sociedad al poeta. Son ventajas que nadie rechazaría. El poeta no es ese ser remugado que algunos creen y a quien se le atribuyen opiniones que jamás fueron suyas. Por ejemplo, que si se asociase «descendería de las cumbres del arte puro a las simas vulgares de la burocracia» o que «el artista es solitario». Nada de eso. Ningún poeta ignora que es un trabajador intelectual más. Su deseo—acaso es aquí donde fantaseamos—consistiría en lograr que su vocación, su «fatalidad», fuese también su medio de subsistir. Si alcanzase este sueño, su poesía, paradójicamente, sería más independiente. Viviría «para» su poesía precisamente porque viviría exclusivamente «de» su poesía. La Sociedad de Autores, en este caso, podría solucionarle los problemas de carácter legal: revisión de contratos, protección de sus derechos de traducción, de reproducción en la radio, revistas, fiscalización de las tiradas, etc. Gestiones necesarias para la buena marcha económica de su vida, que el poeta sufragaría con la cuota correspondiente a sus ingresos.

Todo esto está muy bien. Pero cae por su base en seguida. Es una bella teoría, una ilusión. Supongamos que un poeta es capaz de producir un libro de versos cada año (ritmo exagerado; basta repasar la bibliografía de los poetas—Lope aparte—que en el mundo han sido). ¿Qué cantidad, en concepto de porcentaje para la Sociedad de Autores, podría ingresar? Basta tomar como base la cantidad que un poeta suele percibir por la publicación de un libro: una mínima parte de afortunados cobran quinientas o mil pesetas. La mayoría se considera satisfecha si le es editada una obra sin costarle nada o sin comprometerse a colocar un número determinado de ejemplares, pues lo normal es que el poeta se edite sus propios libros.

Y no es que los editores roben a los poetas, sino que editar libros de versos de autores vivos es tan heroico como escribirlos. Una tirada normal oscila entre los trescientos y los quinientos ejemplares. En casos contados llega a los mil. ¿Cómo entonces puede un poeta exigir condiciones ventajosas desde el punto de vista económico? Cuantos escribimos versos nos consideraríamos afortunados si nuestros derechos de autor consistiesen en cien ejemplares para regalar. Pero ¿dónde hallar el editor capaz de acceder a este deseo?

El problema nace de abajo: de la poca difusión del libro de poesía. Es un problema de cultura, del que no tienen culpa alguna los editores ni los poetas. Y, como el poeta escribe para ser leído, prefiere regalar sus libros antes que permanecer mudo. Pero si el poeta regala su inspiración, su obra, no puede exigir al editor que regale su dinero. El editor no tiene por qué hacerlo.

Podrían hallarse soluciones para remediar este mal. Soluciones que no están al alcance del editor o del poeta, sino del Estado. Por ejemplo, obligar a las editoriales de todo tipo a que publicasen un porcentaje de libros de poesía. O imponer en los periódicos y revistas páginas de versos que vayan educando el gusto del lector, al tiempo que beneficien al poeta. Emisiones de poesía, etc. Inútil es decir que sobre la base de un beneficio económico para el poeta, como se paga una colaboración en prosa. Pero esto, sobre la humillación que significa hacer de pariente pobre y gorrón, representaría un perjuicio para las editoriales, que no beneficiaría a los poetas. Porque ¿de qué serviría obligar a una editorial a tirar cinco mil ejemplares de un libro de versos—tirada normal de una novela—si habían de quedarse cuatro mil quinientos (incluidos los ejemplares enviados a la crítica) en el almacén? La editorial perdería dinero y el poeta cobraría sus derechos sobre los quinientos vendidos.

Este es el problema. De la poesía no vive, ni aspira a vivir, nadie. Ello significa que si el poeta tuviera que ingresar una cantidad mínima anual que le diese derecho a beneficiarse de la Sociedad de Autores, esta cantidad debería distraerla de otros trabajos. Luego si para subsistir ha de dedicarse a otros trabajos, preferible es pertenecer al Montepío que encuadre éstos. En cuanto a sus derechos de traducción, puede bastarse por sí mismo. Y los traductores y editoriales extranjeras pueden tener la seguridad de que el poeta español no pondrá reparos a ser vertido a otra lengua, por menguados que sean los beneficios que perciba.

Puede que estas líneas se conceptúen demasiado pesimistas. Hoy por hoy, creo que reflejan la realidad. Otra cosa muy distinta es decir que esto ha de ser siempre así. A este respecto, tengo esperanza en que esta situación cambiará. Y si la asociación de los poetas, dentro de la Sociedad de Autores, sirviese no para defender sus derechos actuales, sino para «imponer», en la medida de lo posible, el gusto por la poesía, entonces habría una razón para encuadrarse en ella. Sin olvidar una reforma: la del examen, absurdo y humillante, que ha de sufrirse para ingresar. Examen mediante el cual el poeta prueba su capacidad para rimar y ripiar. Aunque ésta es cosa que poco tiene que ver con la materia de este trabajo.

PINTURA

EXPOSICION BORRELL, EN FOMENTO DE LAS ARTES

PADRE, HIJO Y NIETO—UN MISMO APELLIDO, TRES HOMBRES—, YA DESAPARECIDOS, EN UNA INTERESANTE EXHIBICION DE SU OBRA

Fomento de las Artes Españolas presenta una interesante Exposición de tres artistas correspondientes a otras tantas generaciones españolas: el apellido Borrell, padre, hijo, nieto. No hace falta decir más.

Nos estamos refiriendo a tres pintores que supieron captar el paisaje catalán, los temas de España, la alegría de nuestra pintura, la serenidad de concepto. La familia Borrell dejó para siempre un nombre artístico. Desaparecidos el padre, el hijo y el nieto, la pintura de tres hombres quedará en la Historia. Esta Exposición de sesenta cuadros, recogidos en Fomento de las Artes Españolas, trae evocaciones de muchas épocas unidas a través de maestros y discípulos. Una misma escuela. Un mismo principio. Idéntico concepto, con diferentes matices o estilos. Igual apellido: Borrell.

Pedro Borrell del Caso

Pedro Borrell del Caso es el primero de la estirpe. Nació en 1835 y murió en 1910. Estudió desde muy joven pintura. Cursó en la Academia de Bellas Artes de Barcelona y demostró especiales cualidades por el retrato y la pintura religiosa, donde destacaría en su madurez artística. Enseñó arte en la Academia Borrell: Canals, Sert, Nogués y Galofre, entre otros, pasaron por sus aulas. En el último cuarto del siglo XIX trabajó intensamente y una parálisis parcial interrumpió su producción artística. Fue un artista de calidades. Un gran maestro de colorido, conocedor de todos los secretos del dibujo.

Julio Borrell Plá

Su hijo, Julio Borrell Plá, nació en 1877. También demostró vocación artística a edad temprana. Sus composiciones de alta fantasía y dominio alcanzaron fama. En Buenos Aires fue decorador de varios templos y, más tarde, en Barcelona, destacó en el mural. Expuso mucho en el extranjero. Su pintura es fuerte y de expresión. Murió el artista hace tan sólo cuatro años.

Pedro Borrell Beltrán

El nieto, el hijo del pintor, Pedro Borrell Beltrán, vivió nada más que cuarenta y cinco años. Nació en 1905 y murió en 1950. A pesar de su juventud, su creación artística fue amplia y de tradición familiar. En Barcelona, París, Londres y Madrid celebró Exposiciones. Su pintura es dinámica, de rasgo valiente.

La Exposición Borrell, de la cual se pueden decir tantas cosas buenas, está abierta en Fomento de las Artes Españolas. Tal vez, el mayor elogio que se pueda hacer de la estirpe artística que componen estos tres hombres esté en la concurrencia de personalidades y éxito de la crítica con motivo de la exhibición de parte de su obra.

L. P.

LIBROS RECIEN EDITADOS

Erskine Caldwell. — «Los héroes no vuelven».—Plaza y Janés. 100 ptas.
José Ferrer Falaus y José Valle Arribas.—«El arte de criar conejos».—Aedos.
Pedro Laín Entralgo. — «Enfermedad y pecado».—Toray, S. A. 90 ptas.
L. Vielhaber.—«Tecnología de los esmaltes».—Reverté. 180 ptas.
José G. López Zuazo y Juan Manuel Núñez Gregorio.—«Conceptos generales de teoría política». Tomo I.—Acervo. 60 ptas.
M. Sánchez Gil.—«Deontología de ingenieros y directivos de Empresa». Aguilar, S. A. 190 ptas.
A. Fernández Suárez.—«España, árbol vivo». Aguilar, S. A. 85 ptas.
William Shakespeare.—«Obras inmortales». EDAF. 400 ptas.
Karin Roon.—«Cómo gozar de la vida». 150 ptas.
Auguste Escofier.—«Mi cocina».—Garriga, S. A. 360 ptas.
José Botella Llusiá.—«Curso elemental de ginecología. Patología obstétrica».—Editorial Científico-Médica. 460 ptas.
Manuel Garrido (O. S. B.)—«Curso de liturgia».—Biblioteca de Autores Cristianos. 100 ptas.
Julián Giménez Arribas. — «Estudio de los sistemas de representación. Geometría descriptiva». 200 ptas.
S. Birngruber.—«Teología dogmática para seglares».—Editorial Litúrgica Española, S. A. 128 ptas.
José Cepeda Adán.—«Esquema para una historia de España».—Editora Nacional. 10 ptas.
Manuel Alonso García. — «La democracia industrial y las transformaciones de la Empresa». — Editora Nacional. 10 ptas.
Ugo Sciascia.—«Nuestra misión en el mundo».—Studium. 50 ptas.
A. M. Carré (O. P.)—«¿Es el celibato un fracaso?»—Studium. 40 ptas.
Carlos M.ª de Heredia (S. J.).—«Memorias de un repórter de los tiempos de Cristo» (3.ª edición).—Studium. 175 ptas.
Francisco de Vitoria.—«El Estado y la Iglesia». — Ministerio de Información y Turismo. 20 ptas.
Wladimir Dudintsev.—«Fábula de Nochevieja».—Avión. 15 ptas.
Ramón Casares López y Carlos López Herrera.—«Formulario para Farmacia, Medicina y Veterinaria» (2.ª edición).—Editorial Casares. 300 pesetas.
Hans Fallada. — «Novelas escogidas». Aguilar, S. A. 175 ptas.
Irving Kaplan. — «Física nuclear».—Aguilar, S. A. 425 ptas.
G. P. Tschebotarioff.—«Mecánica del suelo». (2.ª edición).—Aguilar, S. A. 340 ptas.
«Anuario español y americano del gran mundo». S. A. E. Gráficas Espejo. 400 ptas.
Miguel de Unamuno.—«Viejos y jóvenes» (4.ª edición).—Espasa-Calpe, Sociedad Anónima. 18 ptas.
José Pijoan. — «Summa Artis». Tomo XIII (3.ª edición). — Espasa-Calpe, S. A. 400 ptas.
Alexandra Obrenovich.—«Un grito al cielo». — Ediciones Edime (Venezuela).
«Catálogo de catálogos. Metalurgia y mecánica».—Instituto de Ingenieros Civiles de España. 1.200 ptas.
«Catálogo general de discos Philips». 1961.—Philips Ibérica, S. A. E.
Scott M. Cutlip y Allen H. Center.—«Relaciones públicas».—Rialp, S. A.
Gonzalo Fernández de la Mora.—«Ortega y el 98».—Rialp, S. A.
Vintila Horia.—«La rebeldía de los escritores soviéticos».—Rialp, S. A.
Federico Sopeña. — «Introducción a Mahler».—Rialp, S. A.
Francisco Anson y Fernando de Liñán.—«Teoría y técnica de la Administración».—Rialp, S. A.
María Beneyto.—«El río viene crecido».—Diputación Provincial de Valencia. 80 ptas.
Pierre-Henri Simon.—«Elsinfor».—Dinor, S. L.
Julián Sánchez Jiménez. — «Conocimiento del educando».—C. S. I. C. 80 ptas.
José M.ª González (O. P.).—«Historia de las Misiones dominicanas de China».—100 ptas.
«Almanaque Universal 1961» (2.ª edición).—Dossat, S. A.
Dámaso Alonso.—«La lengua poética de Góngora» (3.ª edición).—Consejo Superior de Investigaciones Científicas. 90 ptas.
E. Vidal Abascal.—«Problemas de matemáticas».—Dossat, S. R. 200 ptas.
Gaspar Bayón Chacón. — «La nueva regulación de los salarios en España».—Ministerio de Trabajo.

CUENTAS CORRIENTES DE LIBRERIA

Pídanos cuantos libros desee, de todas las materias, editoriales y precio, textos, consulta, etc., que servimos a toda España, cobrando el importe de todos sus pedidos, REUNIDOS, en 16 mensualidades.

Sus nuevos pedidos son agregados a su saldo anterior, quedando prorrogado el crédito indefinidamente.

Por ello, si paga 50 ptas. al mes, puede DEBER SIEMPRE 800. Si paga 100 al mes, puede deber 1.600, y así sucesivamente.

Use este excelente y rápido servicio.

CREDITO EDITORIAL HERNANDO

Carretas, 21, primero Madrid (12)

Ayuntamiento de Madrid

PROGRAMAS

CONCIERTOS

ORQUESTA NACIONAL
PALACIO MUSICA
LAURET. TRIO TRIESTE
Viernes, 6,45 tarde. «Prometeo», «Triple concerto» (violín cello, piano), Beethoven; «Sinfonía litúrgica», Honegger; «Amor tres naranjas», Prokofieff.

ORQUESTA NACIONAL
MONUMENTAL CINEMA
LAURET. TRIO TRIESTE
Domingo, 11,30 mañana: Repetición programa viernes. Localidades: Alcalá, 36. Principal, 8 pesetas

EL MAYOR EXITO DE LA TEMPORADA
«Las Meninas», de Antonio Buero Vallejo. Teatro Español. Director, José Tamayo

TEATROS

ALCAZAR. — (2212252. Compañía Ramón Clemente.) 7, 11: El niño de su mamá (de Alfonso Paso; por Manolo Gómez Bur, Angeles Capilla, Maricarmen Prendes.)

BEATRIZ.—7 y 11: Calumnia (dirección Cayetano Luca de Tena.)

CALDERON. — (2391333. Compañía Revistas Colsada.) 7 y 11: Angel de Andrés y Lill Larsson en ¡Ay, mamá, qué nochecita!

CIRCO PRICE MADRID-HALL.—(Totalmente reformado. Teléfono 2216319.) Hoy, 11 noche, sensacional gala de lucha Pastor-Kid Ferd, Henry Plata-Gran Amenaza, Memo Díaz-Niño Pizarro, Catarecha - Verhulust. ¡¡Emocionante!! Catch a cuatro. Lucha por relevos. Emilio y Félix Lambán contra Pedro y Juan Bengoechea. Mañana jueves. 4,15, 7, y 11: Gran Circo Hispano Portugués. ¡¡Niños!!, 4,15, tarde, extraordinario festival infantil con el bautizo de los leoncitos, muchos regalos y sensacional sorteo de juguetes. Toros bravos amaestrados, el rejoneador de Lucena, corrida humorística con los enanitos de Eduardini, el Eulogio y la Remedios. Feroces leones del Congo, Irmas Julietas, Sara da Costa; Emy, Goti y Cañamón, etc., etcétera Ultimo programa de la temporada. Apto. Venta anticipada de localidades con cinco días.

COMEDIA. — (Compañía Conchita Montes.) 7 y 11: Lecciones de matrimonio (de Leslie Stevens, con Francisco Piquer, Rafael Alonso y la colaboración extraordinaria de Susana Campos).

COMICO. — (Cía. Lili Murati.) 7, 11: El rincón tranquilo.

ESLAVA.—(2311964.) 7, 11: Inquisición (de Diego Fabbri). Compañía Andrés Mejuto, con José Luis Pellicena. El argumento es áspero y violento, aunque completamente ortodoxo; pero el diálogo suena como un trallazo y su crudeza a veces nos sobrecoge.

ESPAÑOL.—(2212247.) 7 y 11 (en punto): Las Meninas, de Buero Vallejo. Con Carlos Lemos, Luisa Sala, Gabriel Llopart, Victoria Rodríguez y toda la Compañía titular. Director, José Tamayo.

FUENCARRAL. — 7, 11: Juanito Valderrama, Dolores Abril en Cita de estrellas, con Emilio el Moro, Luisa Linares, Los Galindos, Enrique Montoya, Juanito Serrano. Butaca, 40 ptas.

GOYA.—(2253217.) 7 tarde, 11 noche: ¿Qué hacemos con los hijos?, de Carlos Llopis, por Pepe Alfayate y Rafaela Rodríguez. 2 últimos días. Próximamente, El Zoo de cristal.

INFANTA ISABEL. — (221 47 78.) 7, 11: ¡¡Exito rotundo!! Los ojos que vieron la muerte. La nueva obra de Agatha Christie, escrita expresamente para el teatro. «Apasiona desde el principio al fin» (Gómez Picazo, «Madrid»). Localidades para cinco días sin aumento.

LARA.—(2211631.) 7, 11: Aurelia y sus hombres (de Alfonso Paso; por Mari Carrillo, Angel Picazo y Cía. titular).

LATINA.—(Revistas. Zori-Santos-Codeso, con Queta Claver.) 6,45, 10,45: Eloísa, Abelardo y... ¡dos más!

MARAVILLAS.—7, 11: Licia Calderón, Ethel Rojo, Antonio Casal en Las moninas de Velázquez.

MARIA GUERRERO. — Teléfono 2317694. 7 y 11: El anzuelo de Fenisa, de Lope de Vega; refundición de Juan Germán Schroeder; por Carmen Bernardos, José M.ª Seoane, M.ª Luisa Ponte, Antonio Ferrandis, José Vivó, José M.ª Prada, Andrés Magdaleno y Miguel Angel. Dirección: José Luis Alonso.

MARTIN.—7, 11. Exito clamoroso: Festival en la costa gris. El libro más gracioso de Muñoz Román. Colosal creación de Trini Alonso, Adrián Ortega con Guadita Muñoz Sampedro y Rafael Somoza. Localidades con cinco días.

RECOLETOS. — (Grupo Teatro Realista.) 7,15, 11,15: En la red (de Alfonso Sastre), con Amparo Soler Leal. Primer actor: Antonio Casas. Dirección, J. A. Bardem.

REINA VICTORIA. — 7, 11: Lina Rosales en La vida con papá, con Ricardo Hurtado. Dirección, Cecilio Valcárcel.

ZARZUELA. — (2214341.) 7 y 11: Los arcángeles no juegan al billar (Darío Fo), Anastasio Alemán y Lina Canalejas. Dirección, Juan Guerrero Zamora.

CIRCO

CIRCO PRICE MADRID-HALL.—(Totalmente reformado. Teléfono 2216319.) Hoy, 11 noche, sensacional gala de lucha. Pastor-Kid Ferd, Henry Plata-Gran Amenaza, Memo Díaz-Niño Pizarro, Catarecha - Verhulust. ¡¡Emocionante!! Catch a cuatro. Lucha por relevos. Emilio y Félix Lambán contra Pedro y Juan Bengoechea. Mañana jueves. 4,15, 7 y 11: Gran Circo Hispano Portugués. ¡¡Niños!!, 4,15, tarde, extraordinario festival infantil con el bautizo de los leoncitos, muchos regalos y sensacional sorteo de juguetes. Toros bravos amaestrados, el rejoneador de Lucena, corrida humorística con los enanitos de Eduardini, el Eulogio y la Remedios. Feroces leones del Congo, Irmas Julietas, Sara da Costa; Emy, Goti y Cañamón; etc., etcétera. Ultimo programa de la temporada. Apto. Venta anticipada de localidades con cinco días.

CINES

ALBA.—(2270785.) Selecto, continua 10 mañana: Amor bajo cero, Los cosacos.

ALBENIZ. — 6,45, 10,45: Tercer grandioso espectáculo, Las siete maravillas del mundo (apto todos los públicos). Localidades con cinco días.

ALCALA.—Roberto el diablo y Así mueren los valientes.

ALCANTARA.—Un americano en Toledo y Los asesinos del Kilimanjaro.

ALEXANDRA.—Tempestad.

ALHAMBRA.—El soltero y Malagueña.

AMAYA.—Las pícaras doncellas.

APOLO.—La paz empieza nunca y Más allá de Río Grande.

ARGEL.—Un paso al frente y La novia salvaje.

ARGÜELLES.—4: Un muerto recalcitrante (Glenn Ford; cinemascope).

ASTUR.—¿Dónde vas, Alfonso XII? y El favorito de la Reina.

AVENIDA. — (2217571.) 7, 11: La noche es mi enemiga (Olivia de Havilland, Dirk Bogarde). 2.ª semana.

AZUL.—Cerco de odio y Pasos en la niebla.

BARCELO.—7, 11: Un muerto recalcitrante (Glenn Ford; cinemascope).

BECERRA.—El paso del Rhin.

BECQUER.—Ruta infernal y El paso del Rhin.

BELLAS ARTES. — El precio de un hombre.

BENAVENTE.—Luna de verano y Jubal.

BENLLIURE. — 7, 11: Un muerto recalcitrante (Glenn Ford, Debbie Reynolds); cinemascope).

BILBAO.—El precio de un hombre.

BULEVAR.—Las pícaras doncellas.

CALIFORNIA.—Londres llama a Polo Norte y Las diabólicas.

CALLAO.—4,15 tarde y 11 noche: Semana del cine alemán. 7 tarde: La ciudad frente a mí (P. Newman). 17.ª semana.

CANDILEJAS.—Amor bajo cero y La novia salvaje.

CAPITOL. — 6,45, 10,45: Los siete magníficos (Yul Brynner, Eli Wallach, Steve McQueen; technicolor, cinemascope).

CARLOS III.—Horizontes azules.

CARRETAS. — 10 mañana: Una gran señora. La chatte.

CARTAGO.—(2577023.) 7, 11: Tempestad (Silvana Mangano, Van Heflin, Viveca Lindfors; color; tolerada).

CERVANTES.—Gaudí y Arizona, prisión federal.

COLISEVM.—7 y 11: El divertido film Mi mujer me gusta más (Walter Chiari, Yvonne Bastien, Franco Fabrizi, Marisa de Leza).

COLON.—El jugador y Mi amor brasileño.

CONCEPCION.—Diabólico, Sr. Benton y ¿Quién era esa chica?

CRISTAL.—(2345107.) Confortable, continua: Esta chica es para mí. El diabólico señor Benton.

CHAMBERI.—La paz empieza nunca y Más allá de Río Grande.

CHUECA.—5: El botones del Palace Hotel y La trampa.

DOS DE MAYO.—4: El jorobado. La novia salvaje. (Autorizadas.)

ESPRONCEDA.—Senderos de violencia y Siega verde.

EUROPA.—Anastasia y La novia salvaje.

FELIPE II.—La Casa de la Troya y Un «cadillac» de oro macizo.

FIGARO. — 4: ¿Con quién andan nuestras hijas? (Silvia Derbez, eastmancolor), El asesino de la autopista (Harald Maresch).

FLORIDA. — Jimmy y Un paso al frente.

GALILEO.—Un ángel pasó por Brooklyn y La novia salvaje.

GAYARRE.—El rossetto.

GONG. — 4: Un muerto recalcitrante (Glenn Ford; cinemascope).

GRAN VIA.—7, 11: Altas variedades (Christian Marquand, Agnes Laurent).

IBIZA.—Ilusión a medianoche y La trampa.

IDEAL.—5: A pleno sol (technicolor). Pases: 5, 7, 9, 11.

IMPERIAL.—10: Pasa la tuna (José Luis, Mara Cruz), Esta tierra es mía (Rock Hudson, Jean Simmons).

IMPERIO. — El aprendiz de malo y Conspiración de silencio.

INFANTAS.—Las pícaras doncellas.

IRIS. — Senderos de violencia y La momia.

JORGE JUAN.—Las pícaras doncellas.

LIDO. — Vacaciones sin novia y El precio de un hombre.

LOPE DE VEGA. — (2472011.) 7, 11: Pelusa (Marujita Díaz; eastmancolor; tolerada).

LUCHANA. — 7, 11: A pleno sol (Alain Delon, Marie Laforet; eastmancolor).

LUSARRETA. — Ana dice sí y La trampa.

MADRID. — (Plaza del Carmen. Telf. 2215694.) 4,45-9,15: Nodo. Ben-Hur (tolerada menores.)

MAGALLANES. — 5: El botones del Palace Hotel y La trampa (Richard Widmark, Lee J. Cobb. Color).

MARVI.—7, 11: A pleno sol (color; A. Delon, M. Laforet).

METROPOLITANO.—Maribel y la extraña familia y El paso del Rhin.

MONTECARLO.—Vacaciones en Mallorca y La trampa.

MONTERA.—Un extraño a mi puerta y Siega verde.

MONUMENTAL. — 4: Un muerto recalcitrante (Glenn Ford; cinemascope).

MORASOL.—Maribel y extraña familia y El paso del Rhin.

MUÑOZ SECA.—(2315141.) 10 mañana: Mansiones verdes (tolerada).

MURILLO.—El favorito de la Reina y ¿Dónde vas, Alfonso XII?

NARVAEZ.—Senderos de violencia y Siega verde.

NIZA.—Redada y El paso del Rhin.

ODEON.—El embrujo de París y El precio de un hombre.

ORAA.—El embrujo de París y La trampa.

PALACE.—El rossetto.

PALACIO DE LA MUSICA.—7, 11: El hombre de las pistolas de oro (cinemascope).

PALACIO DE LA PRENSA.—El último tren de Gun Hill.

PALACIO DEL CINE.—Tempestad.

PANORAMA.—Las pícaras doncellas.

PAVON.—Maribel y extraña familia y El paso del Rhin.

PAZ. — 6,30-10,30: El milagro del Todd-ao, South Pacific (Rossano Brazzi, Mitzi Gaynor). Precios populares. Grandioso éxito 25 semanas.

PELAYO.—(Fdez. de los Ríos 79. 2435050.) Reformado, continua 4: El diario de Ana Frank, La quimera del oro.

PEÑALVER.—El paso del Rhin.

PEZ.—La paz empieza nunca y Más allá de Río Grande.

FLEYEL.—Contrabando en Nápoles y Más allá de Río Grande.

POMPEYA.—El rossetto.

POSTAS. — Ligeramente escarlata y La paz empieza nunca.

PRINCESA.—El precio de un hombre.

PRINCIPE ALFONSO.—La novia de San Petersburgo y Con la muerte en los talones.

PRINCIPE PIO.—Maribel y extraña familia y El paso del Rhin.

PROGRESO. — 5: Mansiones verdes (A. Hepburn, A. Perkins; cinemascope; color; tolerada).

PROYECCIONES.—7, 11: Mansiones verdes (Audrey Hepburn, Anthony Perkins; tolerada).

QUEVEDO. — (2231718.) Selecto, confortable, económico: Busca tu refugio, Oklahoma.

REAL CINEMA.—Cena de acusados.

REX.—(Teléfono 2471237.) Continua de 11 a 6. Numeradas: 6,45, 8,45 y 11 (tres sesiones). David y Goliat (Orson Welles, Eleonora Rossi Drago; eastmancolor; tolerada menores).

RIALTO. — 7, 11: Alemania, zona Este (Richard Greene, Eva Bartok).

ROXY «A».—El último tren de Gun Hill.

ROXY «B».—Horizontes azules.

SAINZ DE BARANDA.—Amor bajo cero y La novia salvaje.

SALAMANCA.—Mansiones verdes.

SAN CARLOS.—5: Escrito sobre el viento (technicolor), Las pícaras doncellas (eastmancolor).

SAN CAYETANO. — El Lazarillo de Tormes y La momia.

SAN DIEGO. — María Antonieta y Miss Cuplé.

SAN MIGUEL. — 7, 11: Tempestad (V. Heflin, S. Mangano; color; tolerada).

SAN REMO. — Susana y yo y La trampa.

SOL.—10 mañana: El Litri y su sombra y Fiel amigo (Walt Disney). Ambas technicolor. Tolerado.

TIVOLI.—5: A pleno sol (technicolor; Alain Delon, Marie Laforet).

TORRE DE MADRID.—Domingos y festivos, matinal a las 11. (2471657.) 7, 11: Cena de acusados.

UNIVERSAL CINEMA. — 7, 11: Tempestad (V. Heflin, Silvana Mangano; tolerada, color).

URQUIJO.—Amor bajo cero y La novia salvaje.

VALLEHERMOSO. — Desafío en la ciudad muerta y Siega verde.

VELAZQUEZ.—Tu marido nos engaña y Mesas separadas.

VERGARA.—El precio de un hombre.

VICTORIA.—Un extraño a mi puerta y Siega verde.

VOY.—Melodía interrumpida y Saeta del ruiseñor.

VARIOS

BAILE POPULAR PALMERAS.—Dos orquestas.

CISNE NEGRO. — Grandes atracciones.

CLUB AYALA. — Atracciones y orquestas.

CLUB CARTAGO.—(Bravo Murillo, 28; próximo Quevedo.) Tarde-noche, sensacional éxito Fernando Vargas, Cecile Larraine, Lolita-Roberto, Ballet Modelos. Dos orquestas. Selectamente distinguido.

EL BIOMBO CHINO. — (Teléfono 2485081.) 7 y 11,15: Filippo Carletti, Ballet español Goya, Tung Yan. Grandes atracciones internacionales. Orquesta Juanito Sánchez. 12,30, espectáculo típico español. Cenas, 125 pesetas, excepto sábados y vísperas de fiesta.

FONTORIA. — Atracciones y orquestas.

FRONTON RECOLETOS. — 5,15: Ramondegui-Beitia, Sarasola I-Ibarra; Ciganda-Prat I, Aguirre-Goicoechea; Murguía III-Oroz I, Ituarte II-Aguirrebengoa.

J'HAY.—Atracciones.

LAS BRUJAS.—El mejor tablao flamenco.

MESON TAURINO JULIAN ROJO.—Gran cuadro flamenco.

MICHELETA. — Atracciones internacionales.

MOLINO ROJO. — Espectáculo típico español.

REX.—Atracciones.

RIVER CLUB.—Grandes atracciones.

TABARIN. — (San Bernardo, 5.) Tarde y noche, Jianny Rigo y sus locos del jazz; T-4 Derby, cuarteto italiano. Grandes atracciones internacionales. 40 vedettes en pista.

TEYMA.—Tarde y noche, las mejores atracciones y orquestas.

VILLA ROMANA.—Orquestas y atracciones.

YORK CLUB.—Gran atracción.

LA VOZ DE MADRID

O. M. 245,4 ms., 1.223 kilociclos
F. M. 98,7 megaciclos

PROGRAMAS PARA HOY

7,58 Sintonía y apertura.
8,— Modernas grabaciones musicales en "Buenos días".
9,44 La actualidad de la capital de España en "Madrid cada día".
9,55 Eduardo Alarcón resolverá sus problemas en "Consúltenos su caso".
10,— Para todas las amas de casa: "Operación Hogar".
10,35 Los asociados al Club de Oyentes solicitan su disco preferido.
11,35 Capítulo XVIII de "Fabiola", adaptación de María del Carmen Asencio.
11,50 Los éxitos musicales recientes en "Melodías para todos".
12,45 Francisco Garzón habla a las mujeres en "Buenos días, amigas".
13,11 Las grabaciones más populares en "Melodías para todos".
14,10 Conexión con Radio Nacional de España.
14,59 "Caballeros amigos...", en "Sucedió así", guión de A. García Vidal.
15,10 "Noticias con música", espacio realizado por Rafael Torres Padial.
15,15 "Mosaico deportivo", de Raúl Santidrián.
15,40 "Pantalla cinematográfica", de Mario Hernández.
16,10 Angel Alvarez presenta su desfile de discos modernos en "Caravana musical".
17,05 Capítulo XXXVIII de "Como lluvia sobre tierra seca", de Luisa Alberca.
17,40 "La hora y la música", con "Marusela", "Johnny Guitart" y "La calandria".
18,40 "Música, canciones y guitarras de Méjico", animadas por M. de Córdoba.
19,— Capítulo VIII del serial "El camino más sencillo", de Luisa Alberca.
19,15 Música de danza en "Para bailar siempre es hora".
20,35 "En viaje hacia París", una nueva aventura de "El inspector X".
21,— Cartas a nuestros amigos oyentes de España y del extranjero.
21,20 La actualidad mundial en "Radio Revista".
21,30 "Mensaje al mar", escrito por Ruiz Liñares para los marinos españoles.
21,45 "Eva vista por Adán", una entrevista realizada por Raúl Santidrián.
22,— Conexión con Radio Nacional de España.
22,30 "Festival del Club", dirigido por Rafael Bravo Morata y con intervención de artistas, cantantes, entrevistas de actualidad y concursos.
1,— Cierre de la emisión.

Ayuntamiento de Madrid

INFORMACION Y CRITICA DE ESPECTACULOS

TEATRO

ESTRENO DE "L'HURLUBERLU" EN LA ZARZUELA

"L'Hurluberlu", farsa en cuatro actos, de Jean Anouilh, interpretada por Paul Meurisse, Lucien Hubert, Marie-José Sené, Jean-François Digioré, Paul Bisciglia, Pierre Gualdi, Camille Guerini, Françoise Danell, Gilbert Edard, Marie Leduc, Francine Bergé, Christian Lude, Marcel Perès y Pierre Stephen. Montaje de Roland Pietri; decorados de Jean-Denis Malclés.

* * *

Los espectadores españoles, ante el teatro extranjero en general, podemos decir que nos gusta o que no nos gusta, pero no creo legítimo juzgarlo con arreglo a nuestras propias normas teatrales y pretender que nuestro juicio sea objetivo. Nuestro teatro peculiar es difícil, pero suele resultar tan insatisfactorio al extranjero como a nosotros suele aburrirnos ese teatro poco activo, conversacional, estático, que hace las delicias de los públicos atentos y pacientes. Del teatro francés nos complace el que más se acerca al nuestro: algo de Molière, algo romántico, algo "boulevardier". La otra vertiente francesa nunca tuvo en España gran fortuna. Pero esa vertiente tiene su razón de ser, aunque obedezca a un concepto distinto de "lo teatral". Era, por ejemplo, el único teatro que gustaba a Eugenio d'Ors.

"L'Hurluberlu", de Anouilh, pertenece a esa especie ajena a nuestros usos. Métanse en un escenario unas cuantas máscaras, déseles un argumento mínimo, póngaselas a hablar. Entonces el espectador atiende más a lo que se dice que a lo que pasa, y el autor, preocupado por la palabra, se desentiende de problemas inferiores de carpintería. Nosotros, por ejemplo, solemos cuidar mucho la justificación de las entradas y salidas en escena; a veces este prurito nos lleva a verdaderas complicaciones, más inverosímiles en sí mismas que la entrada o salida por las buenas. Pues a Anouilh no parecen preocuparle estos problemas: saca a un grupo de actores por una puerta, mete a otro grupo por la otra, y ya está. ¿Para qué más? Lo importante no es la razón por la que entren y salgan, sino lo que vengan a decir. En esto, en lo que dicen, hallan la justificación de su presencia.

Convengamos en que los personajes de "L'Hurluberlu" dicen cosas muy graciosas, muy sustanciosas y muy bien dichas. Como se trata de una obra satírica, lo que se dice salta constantemente de la escena y remite a la realidad. Unas veces tiene, además, valor por sí mismo, como en la escena de la conspiración, del segundo acto; otras, el valor se refiere siempre a la realidad caricaturizada, como en la crítica que se hace del teatro de Beckett, en el mismo acto. En cuanto a los tipos —en cuya concepción y desarrollo lo real intervino escasamente—, son también caricaturas, máscaras cómicas, con el doble valor de sí mismas y de la remota realidad a que se refieren. La mejor de ellas, el protagonista.

"L'Hurluberlu" es una farsa caricaturesca. Pero el autor pierde pronto de vista la realidad y se recrea en las posibilidades cómicas de sus tipos y su diálogo. Cuando éste decae (cuando se hace funcional), decae el interés.

Hace pocos días hablaba, en una nota sobre "La piel de nuestros dientes", de la exageración y la retórica como medio expresivo teatral del que también hemos prescindido los españoles. No soy tan joven que no recuerde los tiempos en que la escena española era también lugar de exageración. Y todavía queda por ahí algún actor cómico, de los buenos, que sabe exagerar. La exageración es el modo general de comportarse en escena estos actores franceses que interpretaron "L'Hurluberlu". De todos los "exagerados", los más convincentes fueron Paul Meurisse, extraordinario actor; Camille Guerini y Marcel Perès; de ellas, Francine Bergé, delicadísima y nada exagerada, aunque retórica, y Marie Leduc. La interpretación del conjunto es de excelente calidad media. Lo es también la dirección escénica. Los decorados nos resultan chocantes.

TORRENTE

CINE

«Altas variedades», en el cine Gran Vía

Producción: Este Films (Enrique Esteban y Germán Lorente), Barcelona, 1960. **Director:** Francisco Rovira Beleta. **Argumento y guión:** Manuel Saló Vilanova. **Decorados:** Juan Alberto. **Fotografía:** Mario Pacheco. **Ambientación:** Rafael Richard. **Asesor circo:** Magus. **Música:** José Solá. **Montaje:** María Rosa Ester. **Estudios:** I. F. I. Barcelona. **Intérpretes:** Agnes Laurent, Christian Marquand, Angel Aranda, Vicky Lagos, María Fernanda Ladrón de Guevara, José María Caffarel, Luis Induni, María Carmen Yepes y Marisa de Leza.

El cine español, como los demás, tiene que actuar ilimitadamente. En vez de reducir su labor de replegarse a unos sectores, desenvolverse en una gran variedad de temas y tramas. Pero precisa atender primordialmente lo que es sustancial para conseguir un estilo propio: el argumento y su desarrollo en el guión.

Angel Aranda

Ningún asunto está agotado si se le siente y se le ve —esto es lo genuinamente fílmico— en sus cualidades humanas y de manera sincera y verídica. Y el único procedimiento certero para lograr esto es la observación aguda de la vida, la contemplación —penetrante— de la realidad. Todo lo que no se ajusta a estas normas esenciales es caer, perderse—inevitablemente—en el convencionalismo, en la puerilidad, en el artificio. Y eso es lo que ocurre con esta película: falla en la parte básica.

Tema y ambiente auténticos -el del mundo del circo—, pero personajes y situaciones falsos. Podría perdonársele su similitud con «Varietés» si el folletinismo de sangrienta «crónica de sucesos» estuviese compensado con un estudio exacto de tipos; pero no se sabe lo que son ni cómo son. La venganza, en meditado plan siniestro, de Walter es rebuscadísima. Y la exageración melodramática produce efectos opuestos. Ni un solo instante emotivo.

Francisco Rovira Beleta, que es un buen director, intentó salvar con su destreza los errores fundamentales existentes en el guión. Su trabajo es de gran calidad, como la fotografía—estupenda—, de Mario Pacheco.

Agnes Laurent y Christian Marquand tienen aislados momentos muy certeros, pero les vencen sus estultos papeles. Y lo mismo les pasa a Vicky Lagos, Marisa de Leza, María Fernanda Ladrón de Guevara y Luis Induni. Angel Aranda no es aún actor. Lo será cuando descubra que lo que interesa es aprender el arte interpretativo y prescindir de una publicidad huera y embustera.

"HORIZONTES AZULES", EN CARLOS III Y ROXY SALA "B"

Título original: "The far horizons". **Producción:** Paramount Picture (William H. Pine y William C. Thomas), 1955. **Director:** Rudolph Mate. **Argumento:** la novela "Sacajaewa of the Shoshones", de Della Gould Emmons. **Adaptación y guión:** Winston Miler y Edmund H. North. **Decorados:** Hal Pereira y Earl Hedrick. **Fotografía:** Daniel L. Farp. **Música:** Hans Salter. **Procedimiento color:** "Technicolor". **Sistema panorámico:** "Vistavisión". **Intérpretes:** Charlton Heston, Fred McMurray, Donna Reed, Bárbara Hale, William Demarest, Allan Reed, Eduardo Noriega, Larry Pennell, Herbert Heyes, Lester Mathews y Helen Wallace.

Un capítulo de la historia de la nación estadounidense: cuando la compra a Francia por el Presidente Thomas Jefferson de los vastos territorios de Louisiana y su exploración por un grupo de valientes y expertos, que mandan los capitanes William Clark y Meriwether Lewis. Adaptada la película de una novela, se revela ya en el título original de ésta —«Sacajaewa de los Shoshones»— su tono anecdótico, en gran parte imaginario y no de rigurosa supeditación a la veracidad histórica. El personaje más interesante e importante es esa joven india de la tribu de los Shoshones. Esclavizada por un pueblo enemigo, ofrece sus servicios como guía a los expedicionarios. Y cumple muy bien el cometido. Como es norma que nunca quebranta el cine de Hollywood, y menos en los relatos de aventuras, el amor—puede escribirse perfectamente esta vez la palabra entera con mayúsculas—tiene una descollante intervención. Y por atender demasiado este aspecto se descuidó cuanto es característico de este género: la emoción y el ritmo rápido.

Donna Reed

Más que una lucha contra graves peligros, la película es un recorrido, apenas sin riesgos, desde las Montañas Rocosas al Pacífico. Hay indios, y algunos muy traicioneros, como Aguila Salvaje, pero son vencidos fácilmente.

Una trama muy ingenua, sosita, con las notas favorables de una bellísima escenografía natural—reflejada en un precioso color—y el cuadro interpretativo, en el que sobresalen Donna Reed—en el simpático y ejemplar personaje de Sacajaewa—, Charlton Heston y Fred McMurray.

"EL VASO DE AGUA", EN LA SEMANA DEL CINE ALEMAN (CALLAO)

Título original: "Das glas wasser". **Producción:** Georg Richter, Deutsche Filmhansa, 1960. **Director:** Helmut Käutner. **Argumento:** la comedia de Eugène Scribe. **Adaptación, guión y canciones:** Helmut Käutner. **Decorados:** H. Kirchhoff y A. Becker. **Fotografía:** Günther Anders. **Música:** Bernhard Eichhorn y Roland Sonder Mahken. **Procedimiento color:** "Eastmancolor". **Intérpretes:** Gustaf Gründgens, Liselotte Pulver, Hilde Krahl, Sabine Sinjen, Horst Janson y Rudolf Forster.

Con buenas obras teatrales pueden hacerse buenas películas, de gran calidad cinematográfica. Hay muchos títulos que lo demuestran. Y este mismo es una nueva prueba.

Adaptada de una comedia de Eugène Scribe, no sólo no se ha querido ocultar su origen, sino que se procuró resaltarlo, para que se vea así la flexibilidad del espectáculo fílmico, que admite incluso lo teatral — aparentemente, en la orilla opuesta—si se le ajusta a esta modalidad expresiva. Y no se necesita prescindir del diálogo, aunque sí encajarlo en la acción propiamente cinematográfica.

No es esta película una representación hecha para la pantalla de una comedia, sino su «recreación fílmica». La imagen es su nota cardinal, la más cuidada por el director, Helmut Käutner, que asumió también las tareas de adaptador y guionista.

En la escenografía, graciosa y bellamente estilizada, se mueven los personajes y se enredan y desenredan en sus juegos de amor, de intriga y de distintas pasiones y pasioncillas humanas, como si fuesen—¿y no lo son?—figuras de farsa. Ficción caricaturesca—de lo satírico a lo burlón y de lo bufo nesco a lo mordaz—de una época de la historia de Inglaterra: durante el reinado de Ana, cuando el predominio en la corte de la duquesa de Marlborough — con más poder y mando que su marido, el mariscal—, y su pugna con el periodista, propietario y director de «El Espejo»—en la oposición—, sir Henry St. John. Canciones muy intencionadas, que no son de opereta, sino de panfleto político. Lances que sí son de opereta—los sucesivos y rapidísimos ascensos de Masham, que recuerdan el episodio principal de «El favorito de la guardia»—, pero que están ingeniosamente desviados de ese género, como los vodevilescos.

El color forma parte de la trama con sus estridencias, sus contrastes y sus tonalidades. Y la utilización — como «efectos especiales»—de la fotografía en blanco y negro.

La pericia directiva de Helmut Käutner acertó a mover sutilmente a cuantos componen el cuadro interpretativo. Unas actuaciones realmente excepcionales.

Luis GOMEZ MESA

COLISEVM Mañana, JUEVES

COMO UNA GENTILEZA A SU DISTINGUIDO PUBLICO, Y ANTICIPANDOSE A LA TRADICIONAL SOLEMNIDAD DEL DOMINGO DE RESURRECCION, TIENE EL ORGULLO DE OFRECERLE UNO DE LOS MAS MODERNOS TITULOS AMERICANOS QUE MAYOR IMPACTO ESTA OBTENIENDO EN TODAS LAS PANTALLAS DEL MUNDO

LA MUJER QUE IBA VESTIDA CON UN TRAJE DE ENCAJE... ¿IBA A SER OBJETO DE UNA TENTACION... O DE UN INESPERADO TERROR?

Ayuntamiento de Madrid

INFORMACION DEPORTIVA

Esta tarde, en Praga, segundo encuentro entre el Spartak y el Barcelona

LOS AZULGRANA DEBEN CLASIFICARSE PARA LAS SEMIFINALES, PUES CUENTAN CON CUATRO GOLES DE VENTAJA

PRAGA. (Servicio especial para ARRIBA.) — *El resultado del primer choque entre los campeones de España y Checoslovaquia, en cuartos de final de la Copa de Europa, no ha restado interés deportivo al partido de hoy, pues los aficionados checos desean ver al equipo español, del que guardan una magnífica impresión a través de las pantallas de televisión. El 4-0 de la Ciudad Condal se puede decir que ha dejado la eliminatoria definitivamente resuelta, pues tendrían que suceder muchas cosas extrañas para que el Spartak Hradec Kralove eliminara al Barcelona, al que también aquí se señala favorito del segundo partido, a pesar de la ausencia de Kubala, que en el encuentro de hace una semana fue de los mejores del equipo catalán. El resultado de aquel primer partido, en el que los checos tenían depositadas esperanzas de alcanzar un tanteo optimista, ha permitido al grupo azulgrana llegar con gran euforia a este segundo encuentro, que hace diez días tan sólo se presentaba muy difícil para las huestes de Orizaola. Ahora, en razón del 4-0, ha cambiado por completo el panorama, y todo hace esperar que esta tarde quede el Barcelona clasificado para las semifinales, en las que habrá de enfrentarse al vencedor de la eliminatoria Hamburgo-Burnley.*

El conjunto azulgrana, que llegó a Praga en la tarde del lunes, realizó ayer un ligero entrenamiento, confirmando todos los jugadores encontrarse en buena forma, sin acusar el esfuerzo del partido de Sevilla. El entrenador, a última hora, ha decidido la alineación, que será la siguiente. Ramallets; Foncho, Garay, Vergés; Gensana, Segarra; Tejada, Ribelles, Evaristo, Suárez y Villaverde.

Por su parte, el preparador de los checos sigue manteniendo varias dudas en la línea delantera, que, a su juicio, es la que tuvo la culpa del fuerte resultado encajado por el equipo. Para el partido de hoy, por tanto, busca refuerzos, tratando de encontrar mayor mordiente. Pero con aquéllos o con otros nuevos, la verdad es que el Spartak está condenado a quedar hoy fuera de la Copa de Europa.

Hoy, Hamburgo-Burnley

HAMBURGO.—Ha llegado la expedición futbolística del Burnley, que hoy, miércoles, se enfrentará al Hamburgo en patido de vuelta correspondiente a su eliminatoria de la Copa de Europa. El primer partido, jugado en Burnley, terminó con la victoria del conjunto inglés por tres goles a uno.

A su llegada a esta ciudad, Harry Potts, «manager» del Burnley, declaró: «No hemos decidido aún la alineación que presentaremos, pero puedo asegurarles que será la más potente que tengamos disponible». Posiblemente se refería a la decisión tomada por el Burnley de alinear el sábado último a diez reservas en su partido de la competición inglesa. El capitán del equipo, Jimmy Adamson, defendió al Club contra las críticas que se originaron por la decisión del sábado, diciendo: «No existe equipo titular en el Burnley. Todos los jugadores somos titulares en potencia y no hay reservas. Creo que el Club no hizo nada anormal el sábado último.» (Alfil.)

ARBITROS PARA EL DOMINGO

Ruiz Casasola actuará en Madrid y Bañón en Oviedo

PRIMERA DIVISION

Mallorca-Zaragoza, Lloris.

Oviedo-Real Madrid, Bañón.

Barcelona-Granada, Plaza.

Valladolid-Sevilla, Novella.

Betis-Valencia, Zariquiegui.

Santander - Español, Castiñeiras.

At. Madrid-Elche, Ruiz Casasola.

R. Sociedad-At. Bilbao, Blanco Pérez.

AJEDREZ

NAVARRO Y TOSSAS, LIDERES EN EL CAMPEONATO DE CASTILLA

PEDRO PUIG SE PROCLAMO CAMPEON DE CATALUÑA

En los salones del Círculo Mercantil se está celebrando la fase final del Campeonato de Castilla individual, que dio comienzo el pasado día 8, en la que toman parte los cuatro primeros clasificados de cada una de las dos semifinales celebradas anteriormente, junto con los jugadores que ocuparon los primeros puestos en el Campeonato del año pasado. Después de reñidos torneos semifinales, Lizárraga, A. Pérez, Tossas y Cabrera lograron clasificarse en el grupo A, mientras Cuéllar, Martín, Fernández y Gaspar eran los que se imponían en el otro grupo. A estos jugadores, como arriba indicamos, se unieron el maestro nacional Fuentes, un veterano siempre en acción; los ex campeones regionales Gete y Sicilia y los destacados valores castellanos Navarro y Jimeno, lo que hace que el certamen se presente muy interesante, a pesar de las importantes ausencias registradas, entre las que hay que citar como la más lamentable la del campeón del año anterior, Eduardo Pérez, quien ha sido trasladado a Barcelona y no puede defender su título. En cuanto a la no participación de los maestros internacionales Pomar, F. J. Pérez, Torán y Farré, es bastante lógica, ya que, aparte de sus obligaciones particulares, el Campeonato de Castilla es prueba oficial que clasifica para el Campeonato de España, y todos ellos tienen un puesto en la final. Así, los aspirantes a intervenir en la máxima prueba nacional disputarán entre sí la clasificación, sin que influyan los resultados, favorables o negativos, contra los que ya están clasificados.

Después de la cuarta jornada se registró la retirada de Jimeno, el cual ha de salir en breve para Suiza, y la clasificación está establecida del modo siguiente: 1, Navarro y Tossas, tres puntos y medio; 3, Fernández y Menvielle, tres; 5, Gaspar, dos; 6, Fuentes y Sicilia, uno y medio; 8, Cuéllar, uno (una partida aplazada); 9, A. Pérez y Cabrera, uno; 11, Lizárraga y Martín, medio punto y una partida pendiente, y 13, Gete, cero, y una partida aplazada.

El certamen está ofreciendo partidas de gran lucha, y sólo los cuatro primeros clasificados han logrado mantenerse imbatidos hasta estos momentos. Navarro ha conseguido vencer a Gete, Sicilia y Gaspar y empató su partida con Tossas, quien, a su vez, batió a Fuentes, Martín y A. Pérez. Tossas es un joven puertorriqueño que apunta muy buenas condiciones, mientras que Navarro ya es un veterano en estas competiciones, que ahora está confirmando los progresos registrados el año pasado. Otros dos jóvenes jugadores figuran entre los aspirantes al título: Menvielle, que ya ha alcanzado el entorchado internacional con la selección española, y Fernández, el benjamín del Torneo. Aún es muy pronto para adelantar pronósticos, pero la actuación de estos cuatro jugadores y las victorias conseguidas hasta ahora les califica como los más firmes candidatos.

El Campeonato de Cataluña

Ha finalizado recientemente la fase final del Campeonato de Cataluña, en la que han intervenido cuarenta y dos jugadores, disputándose la prueba de acuerdo con el sistema suizo a la distancia de diez rondas.

El Campeonato de Cataluña —que, en atención al nivel medio del ajedrez catalán y a la densidad de jugadores federados, está considerado como una de las tres semifinales del Campeonato de España y clasifica a tres jugadores para la final—, según anuncia la Federación Española, tendrá lugar el mes de septiembre. Pedro Puig Puig, Jaime Lladó y Joaquín Serra fueron, por este orden, los que coparon los primeros puestos, clasificación merecida, ya que fueron, a lo largo del certamen, los que ocuparon el puesto de líder. El triunfo del joven Puig, uno de los más prometedores valores del tablero español, confirma su brillante trayectoria del año pasado, que le llevó a figurar en el equipo olímpico.

PATTERSON CONSERVA SU TITULO DE LOS PESADOS

VENCIO A JOHANSSON POR FUERA DE COMBATE EN EL SEXTO ASALTO

MIAMI BEACH (Florida). — Floyd Patterson (Estados Unidos) ha retenido su título mundial de los grandes pesos al vencer por fuera de combate a Ingemar Johansson (Suecia) a los dos minutos y cuarenta y cinco segundos del sexto asalto de su combate concertado a quince.

Floyd Patterson, cansado pero aún campeón mundial de los grandes pesos, confesó poco después de su pelea que le «sorprendió» Ingemar Johansson, admitiendo que estuvo a punto de ganarle en el primer asalto. Hablando pausadamente después de su victoria por k. o. en el sexto asalto sobre el púgil sueco, Patterson explicó que estuvo en dificultad en el primer asalto, en el que fue derribado en dos ocasiones por el aspirante.

«No esperé nunca que comenzara con tal velocidad», declaró Patterson. «La pelea anterior me satisfizo más, ya que mi victoria fue aún más decisiva. Ingo mostró tal velocidad en el combate que me hizo cabilar».

Patterson estuvo cuatro veces en la lona durante los diecisiete minutos y cuarenta y cinco segundos que duró la pelea. «Dos fueron legítimos «knockdowns» —admitió el campeón—, pero las dos restantes fueron caídas producidas al resbalar yo mismo.» A las preguntas de si le gustaría enfrentarse de nuevo a Johansson, el campeón replicó inmediatamente que con mucho gusto sostendría un cuarto combate con el sueco.

«Mi mejor golpe en el combate fue un directo de izquierda, pero con los que me adjudiqué el triunfo fueron un gancho y un cruzado con la derecha. Es un gran boxeador, mucho mejor de lo que muchos creen.

«Ingemar ha sido un gran púgil esta noche. No estoy satisfecho con mi actuación. Podía haber combatido mejor, pero «Ingo» me cazó en el primer asalto y luego seguí «groggy» por espacio de algunos asaltos. Sabía que tenía que derribarle o él me ganaría a mí por fuera de combate. Le cacé cuando menos lo esperaba.»

Ingemar Johansson declaró a la Prensa lo siguiente:

«Creí que me había levantado a tiempo. Lamento que no fuese así. Así me lo indicó el árbitro. Cuando oí «ocho», intenté levantarme. Creo que me precipité y volví a caer.»

DOCUMENTAL

AUTOMOVILISMO

LAS XII HORAS.—Para esta carrera, que se celebrará el día 25 de este mes en Sebring (Florida), se han inscrito ya seis «Ferraris», y aunque no lo ha hecho oficialmente la Casa Maserati, sus coches han sido matriculados por el equipo Camoradi, que conducirán Stirling Moss y Masten Gregory.

BALONMANO

CAMPEONATO FEMENINO.—Del 14 al 16 de abril se celebrará en Bilbao la fase final del IV Campeonato Nacional de la Sección Femenina, competición para la que se encuentran clasificados los siguientes equipos: Instituto de Enseñanza Media,, de Bilbao; Colegios de las Esclavas, Bilbao; Jesús y María, de Barcelona; Jesús y María, de Valencia; Nuestra Señora de Loreto, de Valencia; Salesianas, de Sevilla; Esclavas, de Salamanca, y María Milagrosa, de Zamora.

BOXEO

OFRECIMIENTO.—El promotor de Siracusa, Norman Rothschild, ofrece a Floyd Patterson 600.000 dólares de garantía, aparte los suplementos de televisión y radio, por defender su título mundial de los pesados frente a Mike Dejhon.

CICLISMO

PARIS-NIZA.—Jean Anastasi ha vencido en la quinta etapa de esta prueba, disputada entre Saint Etienne y Avignon, con un recorrido de 218 kilómetros, invirtiendo 4 horas, 55 minutos y 8 segundos. En la clasificación general continúa como líder Grousard.

HIPICA

ACCIDENTE.—El jinete británico Bertice Hill se fracturó el cráneo al ser derribado por su caballo, «White Paint» en un entrenamiento. Bertie Hill se encuentra fuera de peligro después de la operación de urgencia a que fue sometido.

HOCKEY SOBRE HIELO

FELICITACION.—En el Congreso canadiense se ha felicitado oficialmente al equipo Trail Smoke Eaters, que representando al país ganó el Campeonato mundial de esta especialidad deportiva.

BOXEO AFICIONADO

HOY, LOS CUARTOS DE FINAL DEL TROFEO PAULINO UZCUDUN

Organizada por la Federación Regional del Centro de Boxeo tendrá lugar esta noche, a las once, en la sala de fiestas Salamanca, la segunda velada del Trofeo «Paulino Uzcudun», para aficionados, que comprende siete combates de los octavos y cuartos de final de esta competición.

El programa es el siguiente:

Octavos de final

Primer combate.—Pesos ligeros: José Gómez (R. Madrid)-Fernando Martínez (Acude).

Segundo combate: Manuel López (Ferroviaria) - Antonio González (Hogar Vallecano).

Cuartos de final

Tercer combate.—Pesos moscas: José Arranz (Juventud)-Pablo Gutiérrez (Betis S. Isidro).

Cuarto combate: Angel Navacerrada (Ferroviaria) - Luis Seoane (P. A. Chamberí).

Quinto combate. — Pesos gallos: Salvador Jiménez (R. Madrid)-Miguel Redondo (Juventud).

Sexto combate: Florentino Valero (Hogar V.)-Félix Alonso (Ferroviaria).

Séptimo combate.—Peso pluma: Angel Avilés (Juventud) - Francisco de Pablo (R. Madrid).

REAL MADRID C. de F.

A partir de hoy, el Banco Mercantil e Industrial pagará el cupón número 30 de las obligaciones emitidas por este Real Club el año 1946.

Madrid, 13 de marzo de 1961.—El Presidente, **Santiago Bernabéu de Yeste.**

Ayuntamiento de Madrid

PLANES DE PREPARACION OLIMPICA EN ATLETISMO, BALONCESTO, NAUTICA Y TIRO

ACUERDOS DE LA DELEGACION NACIO NAL DE EDUCACION FISICA Y DEPORTES

En la reunión celebrada por la Comisión directiva de la Delegación Nacional de Educación Física y Deportes el 14 de marzo, bajo la presidencia de José Antonio Elola-Olaso, se trataron, entre otros, los siguientes asuntos:

Por Secretaría Técnica se dio cuenta de la celebración de un Curso de Iniciación y Perfeccionamiento para la práctica de la educación física en Avila. En él intervienen los profesores que han de dirigir las instalaciones deportivas de la provincia, cuyo plan para el presente año, expuesto por la Junta Provincial de Educación Física, organizadora del citado curso, comprende instalaciones en Avila capital y en Arévalo, Piedrahita, Candeleda, Arenas de San Pedro, Muñotello, Muñico, La Serrada, Rasueros, La Horcajada, Cardeñosa, Cebreros, Hernansancho, Bernuy, Zapardiel, Madrigal, Santa Cruz del Valle, Semin, Arenas, San Pedro del Arroyo y Albornos.

También informó Secretaría Técnica sobre la creación, en el Instituto Nacional de Industria, de un Departamento Central, regulador de la educación física y los deportes para el propio Instituto y sus Empresas filiales, con celebración de competiciones cada dos años. Para ello ha convocado una reunión de representantes de las Juntas Deportivas de sus diversas factorías. La Comisión vio con agrado este plan del INI, que tanto ha de redundar en beneficio del deporte español en este sector tan importante de la industria.

Por el Jefe de Deportes Olímpicos se detallaron los planes de preparación en atletismo, baloncesto, náutica y tiro, elaborados por las respectivas Federaciones.

Previo informe de la Junta Económica, y propuestos por Administración, se concedieron subvenciones y préstamos para competiciones, material deportivo y ayuda de construcciones a la Sección Femenina, Sindicato Español Universitario, C. D. Tarrasa, de hockey; Sociedad Deportiva Excursionista, de Madrid; Clubs Náuticos de Castellón y Sevilla; Patronato Social de Instalaciones Deportivas, de Orense; Club Canguro, de atletismo, de Madrid; Federación del Tiro Nacional de España y Clubs Pineda, de Sevilla, y GE y EG, de Gerona.

El Jefe de Prensa informó sobre el funcionamiento de su Departamento, y el de Federaciones, sobre el encuentro de ajedrez España-Suiza, Campeonato de Europa de billar al cuadro y Concurso de Tiro entre suboficiales y cabos de las Fuerzas Armadas,

Además se aprobaron los siguientes nombramientos:

Ajedrez: Don Pablo Morán Santa María, secretario general técnico de la Federación Española, y don Rafael Angel Coloma Pascual, vocal de la Federación Española.

Automovilismo: Don Jaime Miláns del Bosch y Ussia y don Salvador Fábregas, vocales de la Federación Española.

Piragüismo: Don José Otero de Arce, secretario general técnico de la Federación Española.

Polo: Don Antonio Amil Miragaya, vocal de la Federación Española.

Salvamento y Socorrismo: Don José Antonio Pascual López Quesada, vicepresidente; don José Maján Gálvez, secretario; don Gaspar Marugán González, vicesecretario; don José María Patiño Autran, tesorero, y don Angel Madaluniz y Uriarte, contador.

Hípica: Don Fernando Díez Caballero de las Heras, vocal médico de la Federación Española.

Patinaje: Don José Alberto de San Román y Terán, vocal médico de la Federación Española.

Pelota: Don Rosendo Adánez Peiró, vocal médico de la Federación Española.

NOTICIARIO FUTBOLISTICO

ALINEACION DEL MADRID

● **Esta noche, los reservas del Real Madrid vuelven a jugar en el Estadio Bernabéu, donde, a las nueve, se enfrentarán al equipo sueco de Primera División Degerfors Idrotts Forening. Para este encuentro, Miguel Muñoz ha decidido que el equipo que actúe de salida sea el formado por Domínguez; Miche, Sutter, Felo; Ruiz, Zárraga; Lerena, Herrera, Simonsson, Rial y Bueno. Reaparecen, por tanto, esta noche Zárraga y Simonsson, el primero repuesto de su lesión, y el segundo, de su enfermedad.**

ALINEACION DE LOS SUECOS

● El equipo sueco del Degerfors, rival esta noche del Madrid, llegó el lunes a nuestra capital, y sus jugadores se entrenaron ayer por la tarde en el Estadio Bernabéu, produciendo buena impresión entre los aficionados que presenciaron esta sesión preparatoria. Su entrenador tiene ya decidida la alineación, que será ésta: Tinqlot; Hoglander, Hillerberg; Sbrang, Baggren, Olsson; L. Aronsson, Enocle, Johansson, J. Aronsson y Mintbag. El Degefors marcha clasificado en cuarto lugar en el Campeonato de su país, y en sus filas figuran varios jugadores internacionales.

HOMENAJE A LOS CAMPEONES

● **Mañana, a las diez de la noche, en el restaurante Angulo, tendrá lugar el banquete en homenaje a los jugadores del Real Madrid, que han logrado de forma brillantísima el título de campeones de Liga de la presente temporada, adjudicándose, además, la Copa en propiedad, por haberla ganado cinco años alternos. Las tarjetas pueden adquirirse en el domicilio social madridista del Fiesta Alegre.**

ISRAEL-ETIOPIA

● En Tel Aviv se enfrentaron ayer tarde, en partido eliminatorio del Campeonato del mundo, las selecciones nacionales de Israel y Etiopía, venciendo la primera por un tanto a cero, tanto que fue marcado en la segunda parte. El segundo partido tendrá lugar el próximo domingo, día 19, y el vencedor de esta eliminatoria se enfrentará a Italia.

EL HERCULES, SIN CAMPO

● **Al término de la actual temporada, el Hércules se encuentra sin terreno donde disputar sus partidos, ya que el campo de La Viña, donde ahora juega, va a ser vendido a una Empresa constructora en cuatro millones de pesetas.**

VENTANAL

JUEGOS NACIONALES ESCOLARES

Durante los días 19 al 25 de este mes se va a celebrar en nuestra capital la fase final de los Juegos Escolares, en su categoría infantil, competición que comprende ocho facetas deportivas y que reunirá a veintiséis Centros de toda España, seleccionados como representantes de las ocho provincias que mayor puntuación han obtenido a lo largo de los Torneos provinciales. Los Colegios que han ganado el título provincial y han "tirado" de sus compañeros para la fase final son los siguientes: Santa María (Vitoria), Instituto de Enseñanza Media (Pontevedra), Santa María (San Sebastián), Santa María la Real (Pamplona), Corazón de María (Zamora), Maravillas (Madrid), Universidad Laboral (Córdoba) e Inmaculada (Barcelona). Estos son los Colegios vencedores, participantes obligatoriamente en atletismo, aunque algunos de ellos vienen en otras facetas más, como les sucede a alaveses, pamplonicas y catalanes, que intervendrán en total en cuatro de los ocho deportes; los guipuzcoanos, cordobeses y zamoranos lo harán en tres, y los gallegos y madrileños, en dos. Todos ellos, hasta cubrir el resto del programa deportivo, completarán la participación con representantes de otros Centros de sus provincias, siendo Madrid quien tiene las fuerzas más repartidas, pues en total estará presente con cinco Colegios. Los deportes en que se llevará a cabo el Torneo son atletismo, baloncesto, balonmano, balonvolea, gimnasia predeportiva, hockey sobre patines, hockey en sala y pelota. La competición tendrá como escenario las instalaciones de la Ciudad Universitaria, bajo la dirección y organización del Departamento Nacional de Educación Física del Frente de Juventudes, que tan celosa y tesoneramente viene cuidando este Torneo, como prólogo del que se celebrará días más tarde, del 2 al 8 de abril, para los feligreses de la categoría juvenil, en la que de nuevo veremos dos docenas de Colegios, dignos representantes de ese deporte que el Organismo juvenil viene sembrando en toda la geografía española. Estamos, pues, de enhorabuena, porque la doble edición 1961 superará con creces las ediciones anteriores.

José María LORENTE

Doble triunfo de Cataluña en la Liga nacional de tiro

EN LUCHA CON OTROS TRES EQUIPOS, VENCIO EN CARABINA CALIBRE 22 Y ARMA CORTA DE GUERRA

Durante el mes de febrero y parte de marzo se ha celebrado un encuentro por correspondencia, siguiendo el sistema de Liga, entre las Federaciones Catalana, Centro, Norte y Canaria, dentro de las modalidades de carabina calibre 22, pistola libre y arma corta de guerra. El encuentro ha estado organizado y dirigido desde Madrid por la Federación Española y ha sido el primero de este género realizado en España, manteniéndose en todo momento un tono de gran emoción y de enorme interés, dado el equilibrio de fuerzas entre las Federaciones participantes. Por otro lado, este encuentro ha servido para poner de manifiesto las posibilidades que hay en orden al futuro, pues este tipo de competición se puede realizar con el mínimo gasto, sin perder por ello su interés y pudiéndose ampliar a más provincias, por lo que será fácil, en su día, llegar a la gran Liga Nacional, que agruparía a todas las representaciones regionales y provinciales. Indudablemente el ensayo ha constituido un rotundo éxito y preciso es felicitar a la Federación Española por esta feliz iniciativa, que constituye la piedra en que ha de apoyarse el esfuerzo inmediato, siempre pensando en las citas internacionales que nuestro tiro ha de afrontar.

Los resultados completos de la competición han sido los siguientes:

Carabina calibre 22 (60 balas en tres posiciones):

Norte, 1.544 puntos - Canarias, 1.281.
Centro, 1.490-Cataluña, 1.573.
Centro, 1.495-Canarias, 1.389.
Cataluña, 1.563-Norte, 1.521.
Norte, 1.544-Centro, 1.517.
Cataluña, 1.587-Canarias, 1.427.

La clasificación de esta especialidad es ésta: 1, Cataluña, seis puntos; 2, Norte, cuatro; 3, Centro, 2, y 4, Canarias, cero. La máxima puntuación de las tres jornadas la consiguió la representación catalana, con 1.587 puntos.

Pistola libre (60 disparos):

Centro, 1.530-Cataluña, 1.515.
Norte, 1.556-Canarias, 1.527.
Centro, 1.583-Canarias, 1.526.
Norte, 1.554-Cataluña, 1.526.
Norte, 1.566-Centro, 1.547.
Canarias, 1.546-Cataluña, 1.532.

La clasificación quedó así: 1, Norte, seis puntos; 2, Centro, cuatro; 3, Canarias, dos, y 4, Cataluña, cero. La máxima puntuación de esta especialidad corresponde a Centro, que obtuvo 1.583 en su encuentro con los canarios.

Arma corta de guerra:

Cataluña, 1.706-Centro, 1.669.
Norte, 1.645-Canarias, 1.625.
Centro, 1.620-Canrias, 1.606.
Cataluña, 1.712-Norte, 1.620.
Centro, 1.620-Canarias, 1.606.
Cataluña, 1.707-Canarias, 1.622.

La clasificación del grupo quedó así: 1, Cataluña, seis puntos; 2, Centro, cuatro; 3, Norte, dos, y 4, Canarias, cero. Los catalanes obtuvieron la máxima puntuación, logrando en sus tres encuentros superar los 1.700 puntos. En esta especialidad, Centro venció a Norte por el escaso margen de cuatro puntos, lo que valió a los madrileños el segundo puesto de la clasificación.

Sumados los puntos de las tres modalidades se establece un empate entre Cataluña y Norte, ambos con 12 puntos, quedando Castilla en diez y Canarias en dos, clasificación ésta que sorprende un poco, pues los canarios tienen tiradores de calidad y cuentan con instalaciones y clima propicio para el entrenamiento y la práctica del tiro. Pero como se trata de la primera competición de este tipo, es de esperar que en plazo muy breve haya cambios en los resultados y clasificación de este primer contacto de fuerzas.

BALONCESTO

LA SELECCION ESPAÑOLA COMENZO AYER SUS ENTRENAMIENTOS

BARCELONA. — En el Palacio Municipal de los Deportes han comenzado ayer tarde, a las órdenes de Fernando Font, los entrenamientos del grupo completo de 16 preseleccionados de los que ha de salir la selección que se enfrentará a Bélgica el sábado por la tarde en Barcelona, en partido internacional de baloncesto. El lunes por la noche llegaron a esta ciudad los jugadores del Real Madrid Lluis, Emiliano, Sainz y Sevillano, procedentes de Marruecos, donde jugaron varios partidos con su Club, el último, el domingo en Casablanca.

También se han incorporado a la concentración del Tibidabo los jugadores Soro, del Orillo Verde, y Alonso Martínez, del Barcelona, que no lo habían hecho todavía por sus ocupaciones profesionales, y que una vez solventadas las dificultades laborales han completado el grupo de 16 preseleccionados de los cuales saldrá el «doce» definitivo para este partido internacional y el que el domingo se jugará en Madrid, también contra Bélgica. Esta selección definitiva se dará a conocer el viernes a última hora.

También ha llegado a Barcelona don Jacinto Ardevínez, de la Comisión Técnica de la Federación Española y se espera que hoy por la mañana llegue don Octavio Olivé, de la misma Comisión, con objeto de reunirse en esta ciudad y estudiar los partidos con Bélgica y el que el día 2 de abril se jugará en Madrid con Marruecos.

El viernes, a mediodía, se espera la llegada del equipo belga, así como la de los colegiados franceses que dirigirán el primer encuentro en Barcelona. (Alfil.)

ESTADIO SANTIAGO BERNABEU

HOY MIERCOLES, A LAS 9 DE LA NOCHE
PARTIDO AMISTOSO INTERNACIONAL

Degerfors I. F.-Real Madrid C. de F.

(De la 1.ª Liga de Suecia)

ESTE PARTIDO NO ES DE ABONO
VENTA DE LOCALIDADES

De todas clases: Hoy miércoles, de 11 de la mañana a 1,30 de la tarde y de 4 a 6 de la misma, en las taquillas de Alfonso XI, núm. 6, y en las del Estadio, desde las 7,30 de la tarde.

Los señores socios del Real Madrid tendrán acceso al campo con la presentación del carnet y recibo corriente de pago, pudiendo ocupar en este partido cualquier localidad de preferencia, excepto la tribuna de preferencia.

Las puertas del Estadio se abrirán a las 7,30 de la tarde.

La entrada de personal de servicio del Estadio será a las 6,45 de la tarde.

DINERO

Prestamos rapidísimamente sobre hipoteca urbana Madrid, hasta tres millones, cualquier cantidad. También dos millones, sobre rústica.
INFIN. Marqués Urquijo, 19
(Tardes)

MINISTERIO DE OBRAS PUBLICAS

CANAL DE ISABEL II

El «Boletín Oficial del Estado» del día 10 del actual publica anuncio de subasta para la ejecución de las obras comprendidas en el «Proyecto de adquisición e instalación de tubería de hierro fundido de 150 y 100 milímetros de diámetro en la calle de Juan José Martínez (Villaverde Bajo)». Presentación de pliegos, hasta el día 22 de marzo, en la Secretaría General de este Canal (García Morato, 127). Presupuesto: 536.065,60 pesetas. Fianza provisional: 10.721,30 pesetas, a constituir en la Caja General de Depósitos. Apertura de pliegos, el día 23 de marzo, a las diez horas.

Madrid, 11 de marzo de 1961.

Ayuntamiento de Madrid

SUCESOS

¡LLAME USTED EN SEGUIDA AL 091!

LADRONES HIPNOTIZADORES

Mucho cuidado, señoras amas de casa. Si llaman a su puerta dos "caballeros" bien portados, con la pretensión de venderle algo, no vacile. Cierre el portón sin contemplaciones y, si tiene teléfono, marque el 091, a ver si la Policía llega a tiempo de detener a estos dos vulgares maleantes, que, mediante procedimientos punibles, se llevarán el dinero que usted, señora, tiene para hacer frente —a lo peor— a los gasto del mes. El procedimiento punible no es otro que el hipnotismo. No vamos a hacer ahora una descripción de esta facultad porque todos la conocen. Lo que ignorábamos es que iba a emplearse como sistema con fines ilícitos, sorprendiendo a las confiadas señoras que caen en la celada.

El hecho se ha repetido ya en Madrid en muchas casas. En unas, las perjudicadas han acudido a la Policía y han presentado denuncias. En otras, no. Prefieren callar, con lo que hacen el juego a los maleantes, y éstos siguen actuando, como hasta ahora, en la impunidad.

Vamos a referir un caso concreto, omitiendo el nombre de la perjudicada, que daríamos en caso necesario. La denuncia se presentó el lunes día 13 en la Comisaría de Policía correspondiente al distrito de la calle de Alcalde Sainz de Baranda, donde se registró una de estos hechos.

Fue así: Llamaron a la puerta. Salió a abrir la muchacha. Dos hombres jóvenes, bien vestidos, dijeron a la sirvienta que eran dos vecinos de la casa que querían ver al señor. Al decirles la sirvienta que el señor no estaba preguntaron por la señora. Acudió ésta y le llamó la atención que uno de los desconocidos la miraba a los ojos con extraña fijeza. Ya no recuerda más. Cuando recobró sus facultades se encontró en las manos con una colcha, que valdrá —si los vale— sus buenas setenta pesetas. Buscó en el armario y habían desaparecido del sitio en que las tenía guardadas unas tres mil y pico de pesetas. Cuando reaccionó comprendió que había estado bajo la influencia hipnótica de uno de los desconocidos visitantes. Supone que obedeciendo las órdenes de su hipnotizador fue al armario, cogió las pesetas y las entregó a cambio de la deleznable mercancía.

Repetimos que no es éste el único caso que se ha dado. Son muchos. Y se darán más, muchos más si las amas de casa no andan listas con estos estafadores y no avisan rápidamente a la Policía.

La Policía, señora, está siempre atenta y vigilante. Y la Brigada de Orden Público Local, en conexión por radio con los coche-patrullas, avisa a éstos, que llegan al sitio que les indica el 091 con la misma celeridad que los bomberos.

Animo y a avisar en seguida. A ver si los inspectores cogen "in fraganti" a estos avispados discípulos de Onofroff y de Caco, y les convence de que este negocio de anular hipnotizando a domicilio a las confiadas amas de casa tiene la quiebra natural de todos los negocios que pugnan con la Ley: el encuentro con la Policía la comparecencia ante el juez y la cárcel.

Carlos SANTELMO

ONCE MUERTOS A CAUSA DE UNAS INUNDACIONES EN BRASIL

SEIS DESAPARECIDOS EN EL INCENDIO DE UN HOTEL EN LA ISLA DEL PRINCIPE EDUARDO

RIO DE JANEIRO.—Once personas han perecido ahogadas a causa de las inundaciones provocadas por fuertes lluvias caídas durante una tormenta en la región de Río.

Los restos de ocho personas fueron recogidos de un autobús que fue arrastrado por la corriente, cayendo por un puente al río Timbo. No han sido encontrados los restos de las otras tres personas. (Efe.)

Desaparecen seis personas en un incendio

SUMMERSIDE (isla del Príncipe Eduardo, Canadá).—Seis personas han desaparecido y se teme que hayan muerto a consecuencia de un incendio que ha destruido un hotel de madera de tres pisos.

Otros quince huéspedes del hotel han sido hospitalizados. Dos de ellos se encuentran en grave estado. Se cree que en el edificio se encontraban unas treinta personas al declararse el incendio en el segundo piso antes del amanecer.

El jefe de la Policía, P. R. White, dijo que el hotel se «convirtió en un infierno». La gente, añadió, no estaba dominada por el pánico, pero no tenía otro remedio que saltar por las ventanas. (Efe.)

Da muerte a un alemán y esconde el cadáver en su coche

VIENA.—Un austríaco ha confesado a la Policía haber dado muerte a un turista alemán cerca de Salzburg y transportarlo después, en la maleta de su coche, hasta Viena, situada a 320 kilómetros de aquella ciudad, según ha revelado un portavoz de la Policía.

El culpable ha sido identificado como Alfred Krcil, de diecinueve años de edad, y la víctima es el alemán Paúl Hahnan, de cuarenta y seis años, cuyo cadáver fue hallado hace tres días en el automóvil que había sido aparcado en lugar prohibido, por lo que los agentes de Tráfico habían colocado en el vehículo siete avisos de multas durante el tiempo que estuvo en aquel lugar.

El portavoz declaró que Krcil confesó haber mantenido una discusión con el alemán y haberle disparado un tiro que le causó la muerte. Dijo también que había colocado el cadáver en el suelo del automóvil cuando llegó a Viena, dejándolo abandonado, hasta que fue descubierto al cabo de tres días.

Krcil fue detenido anteayer en la casa de una amiga suya en esta ciudad. (Efe.)

Muere la actriz Belinda Lee en un accidente de automóvil

FUE DESPEDIDA DEL COCHE CUANDO VIAJABA A MAS DE 150 KILOMETROS POR HORA

BAKER (California).—La actriz cinematográfica británica Belinda Lee ha resultado muerta cuando el automóvil en que viajaba, a una velocidad superior a los 150 kilómetros por hora, sufrió un reventón en uno de los neumáticos.

La actriz, que contaba veintiséis años de edad, salió despedida a 30 metros del coche.

Otros tres ocupantes del vehículo resultaron heridos. El conductor era Alet Nino Falenga.

El accidente se registró en las proximidades de San Bernardino, a unos 200 kilómetros de Los Angeles. (Efe.)

* * *

N. DE LA R.—Belinda Lee, como tantas otras figuras del cine actual, fue una creación de la propaganda. De una belleza ciertamente excepcional, muy fotogénica y de gran elegancia, no le importaba de momento estudiar el arte interpretativo. ¿Para qué, si tenía ya asegurado el éxito? Alcanzó primero la celebridad fílmica en estudios ingleses. Luego hizo varias película en Italia. Uno de sus más recientes títulos es «Mesalina». La vimos hace poco en pantallas españolas en «El valle de las mil colinas». Al ser contratada por Hollywood se cumplía su mayor ilusión. Pero no ha podido disfrutar de ese triunfo que tanto anhelaba. Deseamos para su alma esa paz que no tuvo en vida.

Teléf. de ARRIBA: 2 23 26 10

Un barreno hace explosión en una cantera de Curantes

UN OBRERO RESULTO MUERTO Y OTRO HERIDO

PONTEVEDRA.—Al hacer explosión un barreno en una cantera del pueblo de Curantes, municipio de La Estrada, el artefacto alcanzó a los obreros Luis Sobrado Pájaro, de quince años, que resultó muerto en el acto, y Antonio Fray Vence, que sufre heridas de gravedad. (Cifra.)

Tres heridos en accidente de tráfico

CIUDAD REAL.—Tres personas han resultado heridas a consecuencia de un accidente de tráfico ocurrido por infracción del Código de Circulación.

El coche matrícula verde M-551503, conducido por José López Bolaños, de cuarenta y nueve años, vecino de Manzanares, salía por la calle de Postas, en dirección prohibida, hacia la de Obispo Estenaga, y entró en colisión con la motocicleta que montaba Antonio Romero García, de veinticuatro años, albañil. El choque fue violentísimo. Sufrieron heridas Isabel Gallego y José Carrero, ambos ocupantes del coche, la primera, grave, y de pronóstico reservado, el segundo. El conductor del automóvil resultó con heridas leves. (Cifra.)

Asesina a su esposa

LEON.—Ingresó en la Prisión Provincial Ramón Llamas Anta, de cuarenta y nueve años de edad, vecino de esta capital, que la pasada noche, durante una discusión, apuñaló a su esposa, Visitación Fernández Rodríguez, de cuarenta y siete años. La mujer recibió varias puñaladas en distintas partes del cuerpo, que le ocasionaron la muerte instantánea.

El matrimonio, que tenía una hija de diecisiete años y que no presenció el homicidio, parece ser que no estaba en relaciones muy normales. Hace unos años, según se dice, el criminal, estuvo en un sanatorio psiquiátrico, por lo que se supone que tenía algo perturbadas sus facultades mentales. (Cifra.)

Golpeado por un gamberro al defender a unas jóvenes

BARCELONA. — Pedro Sánchez Plaza ha sido asistido de lesiones de pronóstico reservado, que le fueron causadas en Hospitalet, cuando afeaba la conducta de un desconocido que insultaba a unas jóvenes. El grosero viandante se enfadó y la emprendió a puñetazos contra Pedro. Luego se dió a la fuga y no ha sido hallado. (Cifra.)

MINISTERIO DE OBRAS PUBLICAS

CANAL DE ISABEL II

El «Boletín Oficial del Estado» del día 10 del actual publica anuncio de subasta para la ejecución de las obras comprendidas en el «Proyecto de adquisición e instalación de tubería de hierro fundido de 125 y 100 milímetros de diámetro en la calle de Martínez Oviol (Villaverde Bajo)». Presentación de pliegos, hasta el día 22 de marzo, en la Secretaría General de este Canal (García Morato, 127). Presupuesto: 264.338,85 pesetas. Fianza provisional: 5.286,80 pesetas, a constituir en la Caja General de Depósitos. Apertura de pliegos, el día 23 de marzo, a las diez horas.

Madrid, 11 de marzo de 1961.

MINISTERIO DEL AIRE

DIRECCION GENERAL DE SERVICIOS

JUNTA CENTRAL DE ADQUISICIONES Y ENAJENACIONES

ANUNCIO DE SUBASTA

EXPEDIENTE NUM. 6/0-3/61

Se anuncia subasta pública para la adquisición de prendas y efectos de vestuario para tropa que a continuación se relacionan, del Servicio de Intendencia de este Ejército, por un importe de 4.998.600,00 (cuatro millones novecientas noventa y ocho mil, seiscientas pesetas), lo que se pone en conocimiento de los señores industriales a los que pueda interesar.

RELACION DE ADQUISICIONES

24.883 u/ estuches de aseo.
86.492 u/ toallas tropa.
1.000 u/ trajes entrenamiento.
200 p/ rodilleras elásticas.
1.000 u/ distintivos brazo paracaidistas.

Los pliegos de condiciones técnicas y legales y modelo de proposición se hallan de manifiesto en la Secretaría de la Junta Central de Adquisiciones y Enajenaciones de la Dirección General de Servicios (Romero Robledo, núm. 8, 4.ª planta, sector Norte).

El acto de la subasta tendrá lugar en los locales que ocupa esta Junta Central de Adquisiciones (Nuevo Ministerio del Aire), el día 15 de abril próximo, a las 10 horas.

La subasta se celebrará con arreglo al Reglamento Provisional para la Contratación Administrativa en el Ramo del Ejército, aprobado por real orden circular de 10 de enero de 1931 («C. L.» núm. 14) y ley de 20 de diciembre de 1952 («B. O. E.» núm. 359) y demás disposiciones complementarias.

Los gastos de anuncio serán satisfechos a prorrateo entre los adjudicatarios.

Madrid, 13 de marzo de 1961.—El Tte. Coronel Secretario, José Prado Hervás.

SECCION DE ANUNCIOS TELEGRAFICOS

TARIFA: 1,50 PESETAS CADA PALABRA

AUTOMOVILES

ESCUELA ESPAÑA. Alfonso XII, 58. Teléfono 2276244.

CALLAO. Escuela automovilista. Preciados, 23 Duque Sesto, 3. Teléfono 2224462.

ESCUELA Salmantina, Conde Peñalver 24. 2354102.

PONS. Escuela automovilista. Lagasca, 133. 2364206.

PONS. Escuela automovilista. Sucursal, Gobernador, 4. Aranjuez.

COMPRAS

COMPRO toda clase de muebles, objetos, menudencias, buhardillas, libros, novelas. etc. Teléfono 2269574.

CONSULTAS

CLINICA antivenérea. Fuencarral, 6. Blenorragia, impotencia, fimosis (9.256.)

BLENORRAGIA, sífilis, debilidad, impotencia, análisis, operación fimosis. Duque Alba, 10. Clínica Doctor Hernández. 2273564. (332.)

DIBUJANTES

SE hacen dibujos publicitarios. Viriato, 11. Teléfono 2241429. Alvarez.

FINCAS

SE vende o traspasa taberna con vivienda y cueva, seis grandes tinajas, sitio magnífico calle de Vallehermoso, 46. Teléfono 2243138. Madrid.

HIPOTECAS

HIPOTECAS 24 horas, Merino. Fuencarral, 23.

HIPOTECAS compra venta fincas. Traspasos toda España. Colocación capitales. Hortaleza, 59, señor Ortuño. Despacho, 10-3.

CAPITALISTAS colocar vuestro dinero en hipotecas buen interés. Exclusivas Arellano. Montera, 10-12. 2312778.

FACILITO dinero para hipotecas. 2260032.

MUEBLES

CAMAS metálicas, colchones gomespuma, descanso perfecto. Fábrica Bravo Murillo, 52. Luca Tena, 2.

PATENTES

LICENCIA Explotación ofrécese patente 240.806, por «Aparato de extracción continua de materias solubles por medio de disolventes». Informes, Registro Propiedad Industrial.

Ayuntamiento de Madrid