Ofensiva

Boletín de la 18ª Brigada Mixta.

HEMEROTECA MUNICIPAL MADRID

20 Años de construcción socialista

Un año de la defensa de Madrid.

Ayuntamiento de Madrid

NOVIEMBRE

Dos conmemoraciones en una misma fecha. Rusia, la U. R. S. S., celebra jubilosa el XX aniversario de su régimen socialista y expone ante el mundo atónito su potencialidad, su formidable industria, su riqueza agrícola, su inigualable posición como defensora de todos los trabajadores del mundo.

Se muestra a los regímenes capitalistas para deslumbrarlos con su luz clarísima, para demostrarles cómo es posible que en un país cualquiera el trabajador, en un régimen de igualdad, trabajo y fraternidad, puede vivir feliz y conquistar todas las riquezas que el trabajo proporciona sin odiarse, sin rencillas.

Se yergue acusadora ante el mundo de la banca para señalarle como el único responsable de la horrible matanza de pueblos indefensos que se lleva a cabo en China y España. Se levanta para acusarle de ser el incendiario de la hoguera que se prepara y en la que se quemará el capitalismo, no sin antes hacer desaparecer pueblos enteros, que no desean otra cosa que trabajar. Señala al capitalismo como el destructor de la clase proletaria de todos los países, pero también se levanta, con todo su poder, para advertir al mundo capitalista que ella no permitirá la ejecución de crimen tan grande.

La U. R. S. S. celebra su XX aniversario de construcción socialista y España, el primer aniversario de la defensa de su gloriosa capital.

Dos pueblos que se encuentran en una misma fecha para conmemorar, el uno, el triunfo del trabajador que celebra jubiloso las conquistas obtenidas con su trabajo. El otro, defendiendo sus libertades amenazadas por la barbarie desencadenada que intenta someterle a la mayor de las tiranías.

Allí, un pueblo lleno de alegría, trabajo, bienestar, cariño y confraternidad, que conmemora los veinte años de régimen socialista.

Aquí, un pueblo lleno de dolor, guerra, sangre, fuego, que conmemora el año de defensa heroica de su querida capital.

En esta fecha gloriosa se confunden los dos pueblos. Aquél, participando, dentro de su júbilo, de las penalidades de éste, ayudándole y dándole estímulo para lograr el triunfo final. Este, haciéndose digno merecedor de la ayuda y del estímulo que desinteresadamente le concede el "gran" pueblo hermano y prometiendo a la Patria del trabajador universal que en plazo no lejano habrá sabido deshacerse del peor de los enemigos del trabajador, ganando para sí y para todos los pueblos oprimidos la justicia, el trabajo y la libertad, que ofrendará íntegramente al mundo proletario para que se beneficie con lo que a fuerza de sangre ganó un pueblo heroico.

Luchamos por que España sea un pueblo libre y feliz, como la U. R. S. S.

Ayuntamiento de Madrid

ALTAVOZ DE LA 97.ª BRIGADA

CONMEMORACION

XX aniversario de la construcción del socialismo y I de la defensa de Madrid

Organizado por el Comisariado se celebró el domingo un acto en el Hogar del Combatiente, en el que intervinieron los camaradas Huete, Doblado, Vicent y Toro.

El local se encontraba abarrotado de soldados de la División. En los sitios más visibles figuraban grandes transparentes con consignas: en el escenario un dibujo alegórico de la República con todas las banderas de los partidos y sindicales.

Hicieron uso de la palabra los camaradas mencionados en primer lugar, empezando el camarada Huete, quien analizó la gran importancia de la heróica defensa de Madrid y el comportamiento valeroso de las fuerzas que actuaron en los combates del Jarama.

Doblado elogio el noble rasgo de los camaradas de las Internacionales, que tan bravamente están luchando junto a nosotros en la defensa de España y para los que tuvo palabras llenas de cariño y aliento a que prosigan en la tarea de expulsar de España al fascismo nacional e internacional. También habló de la importancia grande de la defensa de Madrid y cómo hemos podido sacar de ella las grandes experiencias que sucesivamente nos han llevado de triunfo en triunfo.

Vicent habló de la transformación de aquellas heroicas milicias en el glorioso Ejército del Pueblo actual, que tanto prestigio ha ganado para España y tanto está dando por la causa del trabapador internacional. Explicó las penalidades a que fué sometido Madrid el día de su asedio y cómo el pueblo, valientemente, alejó de sus puertas a los fascistas, que pugnaban por entrar en la capital para someterla al saqueo más bárbaro de todas las épocas. Se refirió también a las penalidades que tuvo que sobrellevar el pueblo ruso en el período de su revolución. Animó a que el pueblo se sienta cada vez más convencido de su pronto triunfo sobre el fascismo.

Toro explicó la transformación del pueblo ruso mediante la revolución. Expuso la actual vida del trabajador en la U. R. S. S. Habló del gran triunfo de la industria rusa, de la riqueza del campo, de la vida feliz de sus habitantes, de la alegría de sus niños, de la dicha de sus mujeres, etc., etc.

Por último habló de las libertades que el Gobierno de la U. R. S. S. ha concedido a las mujeres.

Terminado el acto se organizó un cuadro de cante español, formado por los soldados que habían concurrido, el cual produjo la mayor satisfacción en todo el auditorio. Finalmente la Banda interpretó el himno nacional, dándose por finalizado este hermoso acto.

Hogar del Combatiente, Morata

Trabajos realizados en colaboración con la Brigada.

Serie de charlas:

En homenaje a la U. R. S. S. hablaron: por la Brigada, Huete, Comisario de Batallón; por la Brigada el camarada Comisario de la misma, Vicen, y por último el Comisario de la División, Carlos Toro.

Películas proyectadas:

Día 26. Dos secciones de la película titulada "Barrera infranqueable".

Día 27. Dos secciones de "El campeón ciclista".

Día 1. Una sección de "Octubre".

Día 2. Idem íd. íd.

Esta proyección de la película "Octubre" fué explicada por el Comisario de la Brigada a los soldados que componen el 4.º Batallón de su Brigada, cuyo resumen que hizo de la película de la revolución rusa quedó bien comprendida entre los combatientes del Batallón.

También se han leído esta semana 28 libros de la biblioteca dentro del salón, y prestados para leerlos fuera 25.

Periódicos leídos dentro del hogar, la prensa de Madrid; 20 ejemplares del órgano de la 17.ª Brigada (Madrid); 14 de "Victoria", órgano de la 24.ª Brigada, y 25 de "Fuego", del III Cuerpo de Ejército.—El Responsable, *S. Rico.*

Hogar del Combatiente, 3-11-37.

Trabajo realizado en la semana por las distintas unidades de la Brigada

En todas las unidades se lee la prensa, y es comentada por todos los soldados. Se han dado las clases para analfabetos y de Cultura general. En todos los Batallones han funcionado las Academias de soldados para Cabos y de Cabos para Sargentos, y por la Brigada las clases de capacitación para Oficiales. Durante la semana se le han lanzado al enemigo proclamas y octavillas, hablándoles por medio del altavoz varias noches. Por el 71 Batallón y la Compañía Modelo se renuevan los periódicos murales. Por la Compañía Modelo y el 72 Batallón se lleva a cabo la instrucción práctica y teórica, de acuerdo con el plan de instrucción señalado por el mando militar. Por todos los Delegados políticos de los servicios auxiliares de la Brigada se han dado charlas sobre diferentes temas en sus respectivas unidades. Y por los Comisarios y Delegados políticos de los distintos Batallones de la Brigada las charlas que a continuación se detallan:

Por el 69.º Batallón.—"La caída de Gijón", "La importancia de la recuperación", "El traslado del Gobierno a Barcelona", "La higiene en las trincheras y chabolas" y "Los trabajos de fortificación".

Por el 70.º Batallón.—"Diferencia de nuestro Ejército con el faccioso", "Disciplina y obediencia a los mandos", "El saludo militar", "Significado de la pérdida de Asturias", "La situación en el campo enemigo" y "La necesidad que tenemos de vigilarnos los unos a los otros".

Por el 71.º Batallón.—"Necesidad de ganar pronto la guerra", "La higiene en las trincheras", "Conveniencia de tener bien limpio el armamento", "La importancia de la fortificación" y "La pérdida de Gijón y consecuencia que podemos sacar de ello".

Por el 72.º Batallón.—"Emulemos en disciplina y heroísmo a nuestros hermanos de Asturias", "Qué es el Frente Popular", "Por qué luchan los campesinos y los trabajadores", "Luchamos por los intereses de los trabajadores y por la independencia de España", "La higiene en el Ejército" y "La invasión de Gijón".

Si tienes algún motivo de queja, no comentes y murmures entre tus compañeros, expónselas a tus jefes, que las solucionarán

Ayuntamiento de Madrid

I ANIVERSARIO DE LA GLORIOSA DEFENSA DE MADRID

Hoy celebra España entera el I aniversario de la defensa de su querida capital y a la vez el triunfo obtenido sobre los ejércitos invasores, habiéndolos alejado de los barrios en los cuales acamparon aquellos primeros días de noviembre de 1936.

7 de noviembre. Los ejércitos de la invasión y la muerte galopan por los pueblos próximos a la capital y piensan tomar ésta en la misma noche.

Madrid está tranquilo. Esperando a los moros, legionarios, falangistas, requetés, etc. Se encuentran en las riberas del Manzanares, en la Casa de Campo, en la Ciudad Universitaria y en todas partes. Los esforzados hijos de España van a demostrar al fascismo que es imposible robar al pueblo español la capital de su nación.

Ellos vienen invadiendo fácilmente España porque sus hijos no tienen armas suficientes que oponer a los ejércitos invasores. Unicamente son armas lo que le falta al pueblo para luchar y aun derrotar a los extranjeros que roban su suelo, pues lo demás, el coraje y la bravura les

sobra. Con coraje y bravura solamente lucharon contra los fascistas españoles y los vencieron rotundamente en todas partes: en el cuartel de la Montaña, en el Campamento, etcétera. Su coraje y su bravura son las cualidades que les han hecho hacer retroceder en diferentes sitios a la caballería mora. Con fusiles solamente deshicieron banderas enteras del Tercio. Con fusiles y algunas ametralladoras emplazadas en los arrabales de Madrid contuvieron en las primeras horas a las hordas de Franco. Después, cuando se vieron por primera vez en el cielo de Madrid los "chatos", cuando se oía perfectamente el tableteo de las ametralladoras y el zumbido del cañón, todo el pueblo de Madrid ya no pensaba solamente en que no permitiría entrar al invasor, sino que empezó a pensar en que Madrid sería la tumba del fascismo y desde él saldría la victoria para España entera. No era éste un sueño de la capital heroica. Su comportamiento la daba derecho para que acariciase este pensamiento honroso y empezó presurosa la creación de todo lo que la guerra reclamaba.

Empezó convirtiendo sus barricadas en parapetos sólidos y poderosos, que hiciesen Madrid inexpugnable.

Incorporó su industria a la guerra y no tuvo más pensamiento que el construir para la guerra todo lo que la guerra demandase, sin mirar si era difícil o si no se encontraba suficientemente capacitada.

Incorporó a las trincheras a todos los hombres de sus Sindicatos y partidos políticos.

Encuadró militarmente a aquellas milicias heroicas que venían luchando desde el principio en todas partes y a los hombres que salieron de los Sindicatos, y formó el poderoso Ejército que ahora tiene.

Madrid sentía cruelmente la guerra que le imponía el invasor. Veía cómo eran bombardeados y destruídos sus edificios más hermosos. Comprobaba cómo el enemigo empleaba armas modernísimas para destruir a sus hijos, y él no tenía nada más que eso, sus hijos, con los cuales se sentía lo suficientemente fuerte.

La bravura y el coraje de sus hijos le fué suficiente. Nuestro General Miaja, Kleber, El Campesino, y tantos otros, como jefes del pueblo, hicieron con su gran capacidad que Madrid fuese invencible. Coll, Grau y tantos héroes anónimos como tuvo entonces Madrid, destruyendo máquinas infernales y aniquilando invasores por todas partes hicieron que Madrid fuese la tumba del fascismo.

Así es como Madrid logró detener y derrotar a Franco y a todos los militares traidores que creían tan sencillo apoderarse de la capital de todos los españoles. Fué así como demostró al fascismo que en plazo no lejano le derrotaría totalmente, y es así como Madrid se ha convertido en el símbolo de nuestra guerra, al cual miran todos los combatientes con su mayor cariño y del cual sacan enseñanzas provechosas para terminar pronto la guerra que está consumiendo a España.

¡Madrid es para cada español la prenda más preciada y por la cual luchará hasta obtener el triunfo definitivo!

PIÑUELA

El próximo número será extraordinario igualmente, con motivo del año de formación de la Brigada.

Los jefes del Ejército del Pueblo son los guías de todos los trabajadores en armas. Sus decisiones son el camino de la victoria.

No discutas tus obligaciones ni fijes sus términos. Excédete en el cumplimiento de todas ellas y harás mucho por la victoria.

Ayuntamiento de Madrid

La potencialidad del Ejército Rojo

El fascismo mundial y las naciones imperialistas, ven en la U. R. S. S., un peligro para su política de explotación de los pueblos, y de las amplias masas productoras. Y hacia ella convergen todas las series de intrigas diplomáticas, de maniobras rastreras y de provocaciones constantes. ¡Si Rusia no tuviera un Ejército Rojo! He aquí lo que contiene las manos criminales de la reacción mundial. El Ejército Rojo. El Ejército de los trabajadores. El Ejército del pueblo. El Ejército que sabe que a él está encomendada la defensa de las libertades de que hoy disfruta su gran pueblo. Porque sabe ésto, porque sabe que en la medida de que ellos se capaciten, en esa misma medida podrán asegurar la construcción de un régimen de trabajadores y para trabajadores, que viven felices sin conocer las calamidades que originan las contradicciones de los regímenes capitalistas, es por lo que dando riendas sueltas a la capacidad creadora que lleva en sí la clase trabajadora, han creado un potente Ejército que hace retroceder llenos de pavor a los enemigos del bienestar de las clases laboriosas, a los ladrones seculares de la felicidad de los pueblos.

Tiene que tener supremacia este Ejército sobre los ejércitos capitalistas porque los componentes de él son los propios trabajadores que se organizan con toda eficiencia para defender sus derechos. Los que al mismo tiempo que aprenden el arte de la guerra, construyen los elementos necesarios para aventajar a los otros ejércitos. Mientras en los ejércitos capitalistas, los trabajadores son necesariamente los que han de nutrir las filas, para después luchar por intereses extraños a ellos, y la mayoría de las veces contrarios.

Nosotros soldados del Ejército de la República, admiramos la organización y potencialidad del Ejército hermano. En él vemos la vanguardia de la paz y en él se respaldan los discursos, proposiciones y actitudes del camarada Maiski en la política internacional en favor de España. Pero nos queda aún que hacer bastante en lo que se refiere a nuestra superación. Ellos han conseguido ese gran Ejército estando en peores circunstancias que nosotros. Nosotros debemos mirarnos en su ejemplo y sobre la marcha de los acontecimientos capacitarnos lo suficiente para llevar adelante la bandera de la República del Frente Popular. No debemos admirar solamente al Ejército Rojo en sus desfiles simétricos y en su gran influencia en el mundo, sino que esta admiración nuestra debe ser un acicate que nos empuje más y más a ser dignos de la ayuda que nos prestan los trabajadores de todas las naciones, aumentando nuestra potencialidad y perfeccionando nuestra organización para ganar más pronto la batalla a los enemigos de todos los trabajadores y cerrar el paso al fascismo impulsor de la esclavitud y de la guerra.

EL COMISARIO DEL 69 BATALLON

1-XI-37.

Nuestra lucha es la lucha de todos los trabajadores del mundo. Defendamos hasta morir este honor.

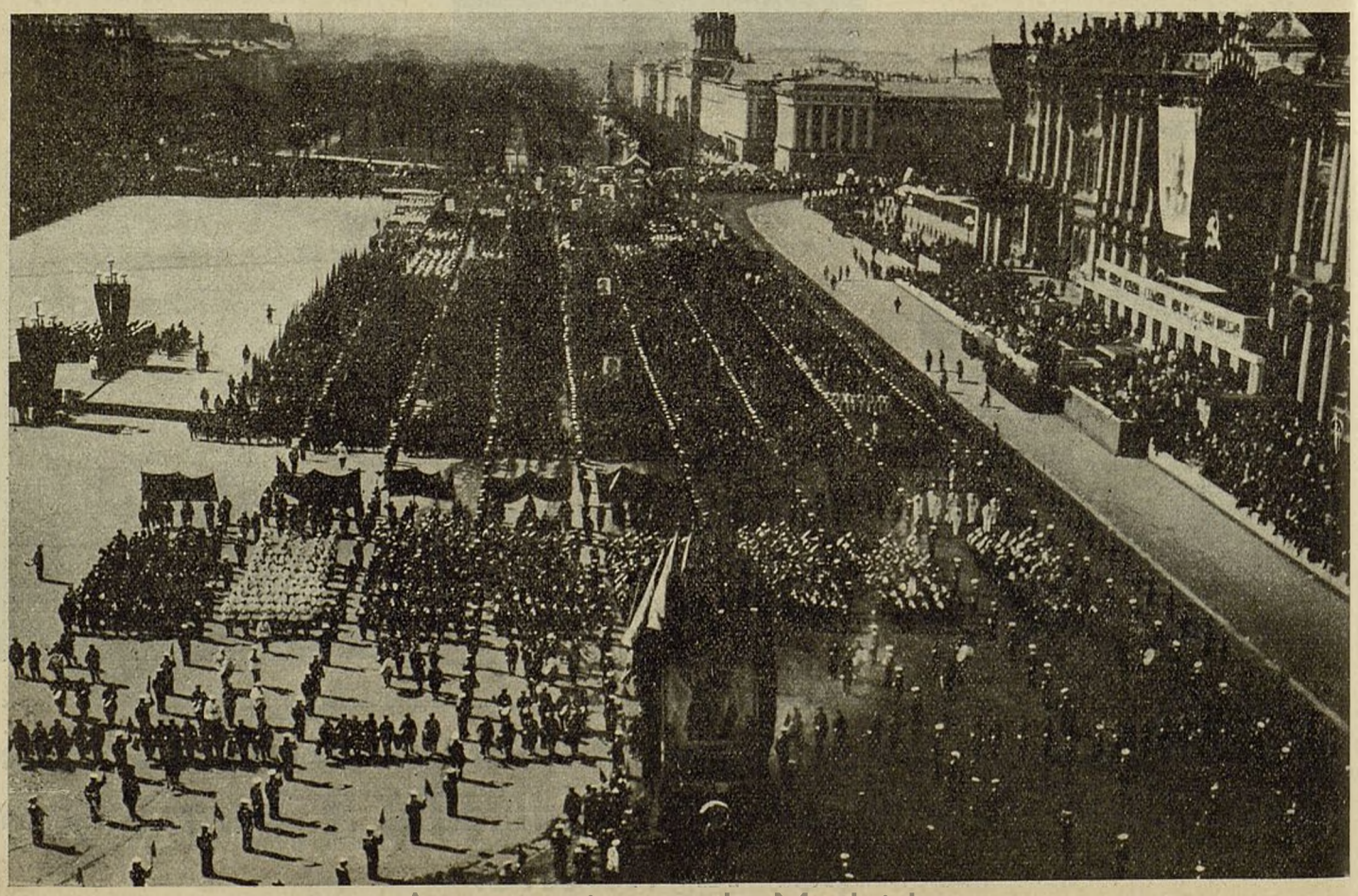

Ayuntamiento de Madrid

El Ejército Rojo

es la garantía de todos los trabajadores.

Es el Ejército de la Paz.

Ayuntamiento de Madrid

XX ANIVERSARIO DE LA REVOLUCION RUSA

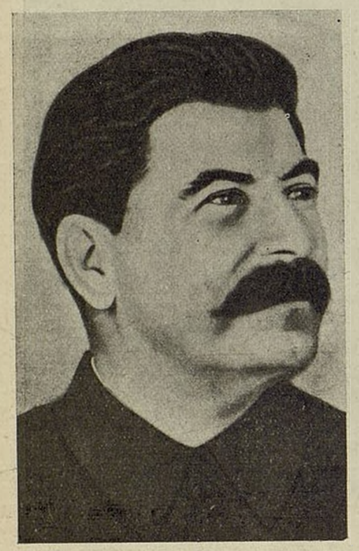

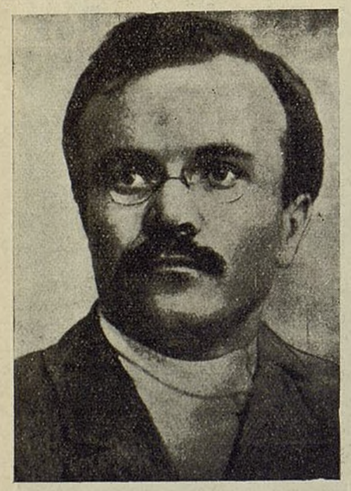

La patria de los trabajadores del mundo celebra el XX aniversario de su construcción socialista y muestra orgullosa al mundo las riquezas obtenidas en este período de tiempo.

Nos muestra las figuras magníficas de sus hombres más representativos: de todos los que con mayor celo y entusiasmo buscan en el trabajo, en el estudio y en todas las manifestaciones de la vida del trabajador el constante engrandecimiento de la U. R. S. S., patria del mundo proletario.

Nos da la norma a seguir para la construcción de grandes pueblos, y, como guías, a LENIN, como el gran forjador: STALLIN, como el mejor continuador de esta gran obra: VOROCHILOFF, como el gran organizador del más potente Ejército: STAJANOV, como el acelerador y formidable creador de la inigualable Industria.

Nos presenta el desarrollo de su vida interior como ejemplo magnífico que no puede mejorar ningún país, y nos demuestra con pruebas suficientes cómo en la U. R. S. S. se produce todo lo que es necesario para la vida de los hombres y cómo los hombres pueden ser completamente felices, sintiendo gran cariño entre sí.

Nos presenta una juventud fuerte, sana, alegre, dichosa, optimista, dueña de toda la riqueza y del magnífico porvenir que tienen en su "gran patria".

Nos presenta sus grandes obras de ingeniería: nos muestra la construcción del Canal Volga-Ural, obra magnífica que ellos han llevado a la realidad y con la que el pueblo ruso se ha engrandecido tanto como se merece.

Nos presenta sus grandes fábricas, que producen más y mejor que las de los Estados Unidos, y cuya producción es el asombro del mundo capitalista que mira despavorido cómo un pueblo regido por los trabajadores va a la cabeza de todos los países y en superación de aquellos más ricos del capitalismo.

Nos presenta sus ricos campos llenos de vida y de grandeza, con sus ffoljhoz y Solwjhozez, donde los campesinos dueños de las tierras no tienen ningún parecido con los trabajadores del campo de los países capitalistas, por ser éstos los explotados más bárbaramente por las clases ricas, que acaparan las tierras en sus manos y obligan a los campesinos a trabajarlas agotadoramente en jornadas exterminadoras, por jornales pequeñísimos, por mala comida muchas veces y sin que puedan ver suya la mínima parte de lo que ellos, sus mujeres e hijos crearon en esfuerzos sobrehumanos.

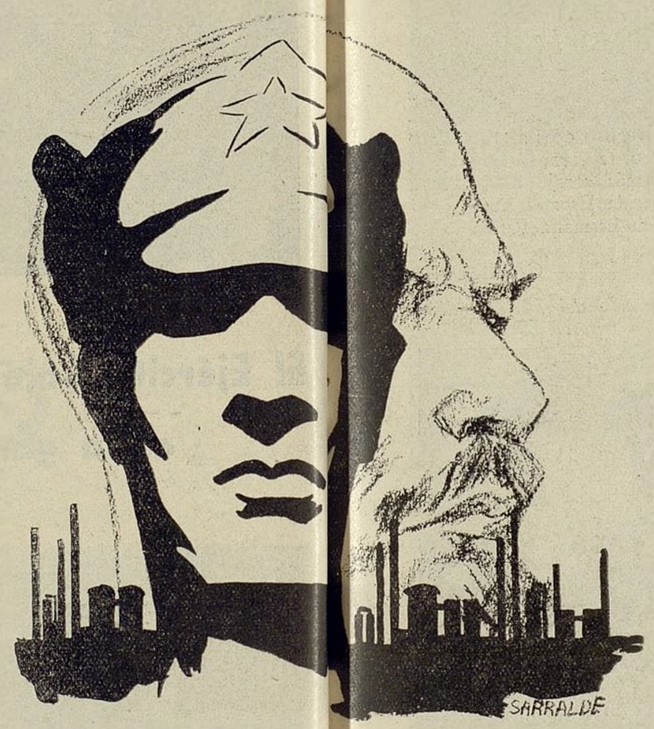

La U. R. S. S. se presenta al mundo capitalista para anonadarle. Al mundo proletario para enseñarle y dirigirle, estimulándole a que haga pronto la misma experiencia para salir del estado de explotación en que vive. A los viejos para darles ánimos a que ayuden en lo que puedan a los jóvenes. A los jóvenes, ofreciéndoles una vida llena de felicidad y trabajo. A los niños, dándoles todas las facilidades para que en su infancia gocen de todas las cosas gratas, cosas de las que no pueden gozar los hijos de los trabajadores del mundo capitalista, y abriéndoles de par en par las puertas de sus magníficas Universidades, libres de todas las ficciones, para que puedan hacerse ingenieros, médicos, grandes mecánicos, arquitectos, agricultores, etcétera, etcétera, sin pedirles antes un apellido sonoro, ni si su padre tiene o no gran caudal.

Allí todo es producido por los trabajadores y todo es para los trabajadores. Allí no hay explotación. Allí no existen grandes capitalistas que expriman la vida del trabajador. Allí no hay miseria. Allí no hay hambre. En la "gran patria" del trabajador, en la U. R. S. S., no hay más que vida y felicidad, donde el que "trabaja, come".

¡Rusia: Los trabajadores del mundo luchan para conseguir igual régimen que el que tú tienes!

¡Rusia: En la mente de todo el trabajador internacional no hay más nombre que el de la Unión de las Repúblicas Socialistas Soviéticas!

MUÑIZ

La U. R. S. S. es la gran Patria del trabajador que nos ayuda y anima en nuestra contienda.
Camara: hagámonos dignos de esta ayuda desinteresada.

Ayuntamiento de Madrid

Veinte años de construcción socialista

Veinte años de prosperidad ininterrumpida.

Veinte años de vivos ejemplos para el resto del mundo. Veinte años de admiración por todos los trabajadores del mundo hacia el pueblo ruso.

Veinte años de continuo boicoteo por todos los Gobiernos capitalistas e indiferencias de los Gobiernos democráticos.

Asombra pensar aquellas malignas propagandas que algunos interesados hacían en contra y negando el progreso del primer pueblo que supo liberarse de la explotación del capital, sacudiendo de encima de sus hombros el yugo del tirano.

Todos sabemos el esfuerzo del pueblo ruso. Salió de una guerra desencadenada por quienes todo lo poseían. Su economía estaba arruinada, como la de todos los países capitalistas que como única justificación necesitan que la sangre de los pueblos corra por los campos para poder sostener sus privilegios: "la guerra".

Rusia sabía de los sinsabores de la declarada por los enemigos de los auténticos pueblos rusos. También del látigo de los zares. El estaba convencido que de aquella no podía salir la libertad, sino por el contrario, la miseria, si ésta podía ser mayor de la que le tenía sumida en el régimen imperialista. El pueblo no podía aguantar más, y de la opresión nació su genio: Lenin. El que fundido con el pueblo que sufría y con su labor abnegada y sus sacrificios, a los que estaba tan acostumbrado, preparó a los trabajadores para la Revolución, hasta conducirles al triunfo final.

¿Cómo quedó Rusia al terminar la revolución? Económicamente, deshecha. Materialmente, destrozada. Había que trabajar mucho; estaban desprestigiados ante el mundo por los encargados de hacerlo: el capital. En esta situación, ¿a quién volver los ojos? A nadie, puesto que todos los países les procuraron desprestigio. Pero ellos vieron bien su panorama y dedujeron: Si durante tantos años hemos sufrido el oprobio, suframos un poco más y acabemos la obra comenzada sin la ayuda de nadie.

Esta fué la respuesta que se dieron los trabajadores rusos, y en estas condiciones comenzaron los rusos su obra.

¿Acertaron en su camino? Ahí están los frutos de su obra: "Veinte años de construcción y a la cabeza del mundo." Aprendan de aquí quienes critican su obra. Pero es más: el esfuerzo de los rusos se ha corrido a todo el mundo y con sus enseñanzas el mundo quiere liberarse de la esclavitud que sufre. Y esta experiencia ya no se podrá ahogar por nadie. Son tan grandes los maestros de ese pueblo que es el espejo donde se mira el proletariado y la pequeña burguesía, dispuestos a terminar con todos los farsantes que les engañan.

Camaradas: Que no decaiga nunca vuestro ánimo, y siempre en los momentos difíciles y adversos acordaros y volver los ojos a Rusia: que este recuerdo te hará continuar la lucha con más coraje hasta ver a nuestra querida España libre y feliz, como su hermana Rusia.

CAMISON

Comisario del 70.º Batallón.

La Revolución es la chispa que ilumina al mundo para hacerle progresar

Ayuntamiento de Madrid

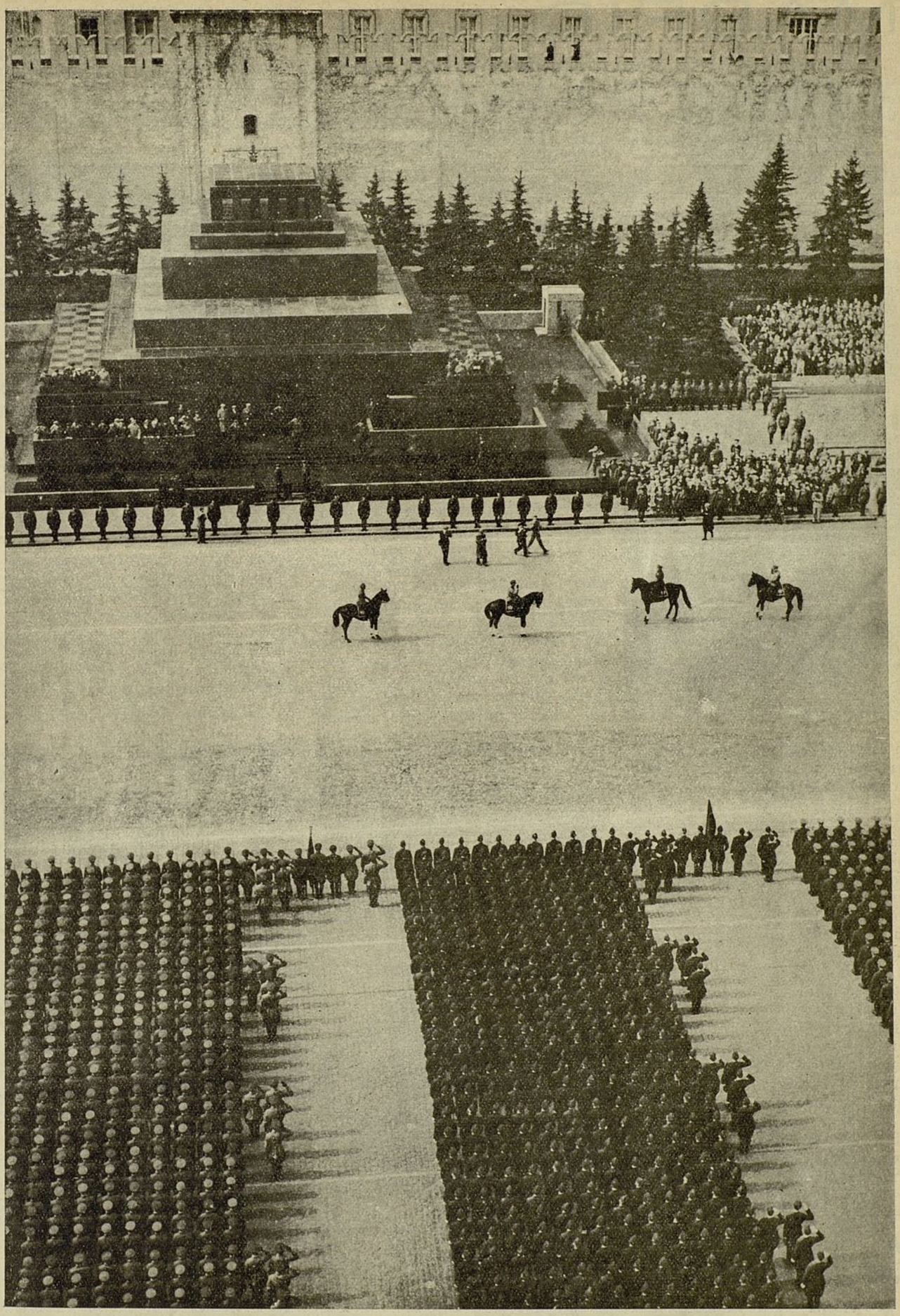

El Ejército Rojo aniquilará a cualquier enemigo que pretendiera atacar a este país de trabajadores.

Ayuntamiento de Madrid

MADRID...

Noviembre de 1936. ¿Quién no recuerda esta fecha? Los Ejércitos invasores con una moral elevadísima, conseguida a través de fáciles victorias anteriores, vencidas las últimas resistencias, se disponen a lanzar contra la capital española oleadas de moros y legionarios perfectamente equipados de toda clase de material, pensando, ilusionados,

en el saqueo, pillaje y destrucción de las inmensas riquezas morales y materiales de Madrid.

Son los momentos de las grandes decisiones: el mundo entero contempla la lucha: Madrid es el punto de mira del Universo. De un lado, los Estados fascistas celebran por anticipado la alegría de una acción aún no consumada. De otro, el proletariado mundial nos contempla angustiado.

Pero Madrid no ha dicho aún su última palabra. En medio del atronador retumbar de los cañones, aguantando estoico los bárbaros bombardeos de cientos de pájaros negros que creen destruir lo indestructible, Madrid se levanta y se dispone a dar una lección al osado que se atrevió a agredirle. A la voz de peligro lanzada por Sindicatos y organizaciones, el pueblo madrileño se moviliza: hombres de todas edades, mujeres y niños acuden prestos a tomar las armas. Por todas partes se organizan batallones improvisados. De todos los rincones de la España leal vienen voluntarios, y todos, en heterogénea amalgama, empuñan febriles las armas y se lanzan con ímpetu arrollador en los sitios de más peligro por donde el enemigo ataca.

Toda la lucha es un continuo acto heroico. Allí donde las bayonetas fascistas han logrado abrirse paso acuden presurosos miles de héroes que ofrecen sus pechos generosos en holocausto del ideal: hombres que mueren con la sonrisa en los labios y el puño cerrado, símbolo de la terrible amenaza, para aquellos que n osupieron o no quisieron comprender la libertad.

En aquellas horas dramáticas de Noviembre de 1936 toda la lucha se puede reducir a estas tres hermosas palabras: *valor, arrojo, coraje.*

Noviembre de 1937. Cootamos, entre otras grandes realizaciones, con un Ejército popular regular, fuerte y eficiente, capaz de cumplir la misión histórica que le está señalada. Un Ejército dotado de una disciplina verdaderamente militar, y en posesión del difícil arte de hacer la guerra, así como de la mayor parte de los conocimientos técnicos militares que nos son precisos para hacer salir de nuestro suelo al invasor.

El Ejército, que al mismo tiempo es una escuela donde se capacitan todos sus miembros, cultural, política y militarmente.

Un Ejército, en fin, dispuesto a conseguir la victoria al precio que los verdugos del pueblo quieran ponerle, porque para ello cuenta con las bases fundamentales indispensables

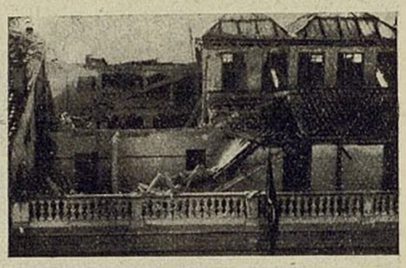

para conseguirla: organización, disciplina y técnica.

Es por esto, que hoy, después de quince meses de lucha sangrienta, d sacrificios inauditos, todos los combatientes gritamos a una, junto con el Jefe del Gobierno del Frente Popular, que nuestra fe en la victoria es hoy mayor que nunca. ¿Por qué? Porque sabemos de lo que es capaz nuestro glorioso Ejército de tierra, marina y aire. Porque sabemos también el espíritu de sacrificio, así como la capacidad creadora de nuestros héroes de la retaguardia, y porque sabemos, en fin, que un pueblo que lucha por su independencia política y económica, por el pan, la paz y la libertad jamás fué vencido.

Tenientes PUCHE y CASTELLANOS
71.º Batallón. 3.ª Compañía.

Combatamos ardorosamente porque el próximo año celebremos el primer aniversario de nuestro triunfo

Ayuntamiento de Madrid

EL PUEBLO ESPAÑOL

Son varios los hechos que se han sucedido en España, los cuales reflejan el carácter, el espíritu de todos los españoles. En 1808 supieron hacer frente a las tropas invasoras luchando con tanta bravura como para hacer retroceder al invasor. Pero, en honor de este pueblo, podemos relatar hechos más recientes: la caída del dictador Primo de Rivera, el cual pretendió imponer una férrea dictadura, no consiguiendo nada más que el pueblo terminase con su régimen y con él mismo.

El mismo pueblo, en el levantamiento de Asturias en el año 34, supo tener la actitud gallarda que demandaban las circunstancias. Y en los momentos presentes, es el pueblo que mantiene lucha a muerte con el fascismo nacional e internacional. Ante este hecho había que demostrar, nuevamente, la condición del pueblo español, y éste se levantó en contra de este nuevo hecho. En él se registra diariamente la firme voluntad de vencer.

En conmemoración a esta heroica defensa dedicaré unos renglones.

Fué el 7 de noviembre cuando una nueva vez el pueblo español se ponía en frente de los invasores, los detenía, los derrotaba y los alejaba de sus barrios populares. Este es el pueblo español. A un pueblo así no se le somete. No se le vence, óiganlo los pesimistas; nuestros enemigos, todos aquellos que se dejan influenciar por los gestos de Mussolini e Hitler.

La defensa de Madrid debe ser el ejemplo a seguir por el Ejército del Pueblo para la defensa de todas las ciudades de España.

Madrid es y será de los verdaderos españoles e igualmente toda España. Son muchos los esfuerzos que realizan diariamente los trabajadores para que no se les arrebate su tierra querida y aun están dispuestos a hacer más si es necesario para lograr que alumbre en España el sol de la felicidad.

Todo lo conseguirán los trabajadores que como base sólida cuentan con Madrid y su Ejército glorioso para terminar con el fascismo.

MARIN
Comisario del 71 Bón.

Ayuntamiento de Madrid

ORGANIZACION

¡Cuántas veces hemos oído esta palabra sin darle importancia por estar aplicada a cosas de poco interés para nosotros! Pero si recapacitamos un poco y la aplicamos a las distintas fases por que ha atravesado nuestro gran Ejército Popular en la lucha planteada contra la canalla fascista, veremos que ha sido y seguirá siendo un factor decisivo para obtener nuestra victoria.

En la mente tenemos aún grabada la fecha en que las hordas fascistas, ayudadas por los invasores italoalemanes, aprovechándose de la desorganización que entre nuestras heroicas milicias existía, nos infligían serias derrotas por tierras de Talavera, llegando el día 7 de Noviembre de 1936 a las puertas de Madrid, amenazando entrar en nuestra villa e imponernos el régimen de terror y esclavitud que el fascismo lleva consigo.

Fué entonces, ante el peligro, cuando se vió la necesidad de organizarse, única forma de oponerse al paso arrollador de la invasión; fué entonces cuando todos los partidos políticos y sindicales en colaboración directa con el Gobierno del Frente Popular propugnaban por la creación de un Ejército organizado, militarizado y disciplinado, con un solo Mando Unico, que coordinara y organizara nuestra fuerza y nuestras operaciones, pues todos sabemos muy bien que en aquella época no funcionaban bien los servicios de comida, comunicación, etc.; y sabemos también que cada cual empezaba las operaciones en el momento y forma que él creía conveniente, sin contar que para ello necesitaba la colaboración de otras operaciones combinadas en distintos puntos. Así veíamos con profundo dolor y pena que, a pesar del valor sin límites y del heroísmo derrochado por nuestros bravos milicianos, teníamos que retroceder, dejando tendidos en el campo de batalla un sin fin de buenos camaradas que no dudaron en ofrecer su sangre por la causa de la libertad.

Hoy, con gran alegría, vemos que todo funciona bien: Intendencia, Transmisiones, Municionamiento, etcétera, y vemos que tenemos un Ejército organizado, potente y disciplinado, capaz de emprender las más grandes operaciones de defensa y ataque (¡si no que lo digan los italianos de Guadalajara!), y admiración del mundo entero, que no concibe cómo en tan poco tiempo y con tan escasos medios se haya podido crear un Ejército de la envergadura del nuestro.

Hoy vemos también en los componentes de este Ejército verdaderos soldados que saben cumplir a la perfección lo que sus Jefes les ordenan; Jefes salidos del pueblo, con los cuales conviven en alegre camaradería.

¿Cómo hemos conseguido todo esto? Gracias a una tarea intensiva de rápida organización y una fuerza de voluntad grande, ayudada por el afán que cada uno sentimos de superarnos para mejor ayudar al aplastamiento definitivo de fascistas e invasores, forjando una España fuerte y próspera; un pueblo en el que todo el que trabaje tendrá asegurados su porvenir y felicidad.

¡Viva el Ejército Popular!

¡Viva el Ejército de la victoria!

Juan M. MARTINEZ

Madrid, emisora inmortal

Pocas ciudades esparcidas por el haz de la tierra han sentido sus entrañas tan vilmente desgarradas como las prolíficas de nuestra querida villa. Entrañas ubérrimas, ubres calientes, regazo acogedor, caricias maternales y un gran corazón de mujer, de mujer fuerte, pleno de energías, temperamento viril, voluntad abnegada e indomable; la raza de las Vistillas; la "Trini", de Chamberí; la Paloma, de Embajadores, a cada nueva herida que reciban, se yerguen arrogantes, imponentes, desafiadoras, más que con gristos de angustia o implorantes, con gritos de rebeldía y de una entereza moral que asombra al mundo.

Ellas nos animan en la lucha contra el invasor: su sangre derramada nos enloquece, nos incita a la venganza ; sangre roja sobre el pañolón de la verbena ; metralla sobre el organillo destrozado que ha en

mudecido sus típicos pasodobles ; los farolillos pisoteados, manchados de lodo ; ¡Oh!, esto es intolerable. La villa popular sainetera, en un gesto de insuperable chulapería, mordiéndose los labios con fiereza para acallar el dolor que le produce su horrible herida, ensanchada cada vez más, lanza al mundo música de Bretón y Chueca y la promesa ferviente de que no morirá; de que no se esfumará el ambiente de sus barrios bajos, ni se terminará nunca la sonrisa prometedora de sus labios rojos. ¡Madrid, villa invicta y heroica, con el sacrificio de tus arrabales, impones al mundo confianza, tu sal, tu alegría , con la que impedirás que el fascismo hoye nuestro querido suelo!

F. del Río FDEZ.
Soldado de Ametralladoras

La disciplina es el arma más potente que debe existir en nuestro glorioso Ejército

Ayuntamiento de Madrid

Con ocasión del XX aniversario de la Revolución Rusa

Se está celebrando en esta fecha el aniversario de aquella otra maravillosa, del triunfo del pueblo ruso sobre el imperialismo nacional e internacional.

Todos los luchadores antifascistas del mundo miran hoy con admiración y entusiasmo a aquel gran pueblo y a su dirigente, Stalin. Todos los luchadores de la España leal con el pensamiento. Y otros, a más de con la palabra y con la pluma, trenzan cálidas alabanzas para aquellos camaradas del pueblo libre que celebran el XX aniversario de su liberación pensando en nosotros y en nuestra lucha.

Estamos obligados a trazar con nuestra pluma una alabanza sencilla, como nuestra; pero creo que la mejor apología que podemos hacer es recordar alguno de los grandes beneficios que consiguieron y que supieron instituir con su sacrificio primero y después con su trabajo perseverante.

¿Cuál era la Sanidad en Rusia? ¿En qué condiciones higiénicas se desarrollaba la vida, el trabajo, etcétera, del trabajador ruso? Podemos contestar a estas preguntas, diciendo: El trabajador vivía en malas y antihigiénicas condiciones. El trabajador trabajaba en deplorables condiciones de higiene. Supongamos un niño ruso. Nacía sin asistencia facultativa, consecuencia de la pobreza a que estaban sometidos los suyos. Se criaba el niño en una zahurda. La alimentación pobre. Pobre la alimentación que extraía de la madre, agotada, trabajada, hambrienta. Pobre la que posteriormente podía proporcionarle el padre con su trabajo. Se desarrollaba, crecía y cuando llegaba a la edad escolar no iba a la escuela, iba a trabajar. Era la segunda fase de la explotación de una vida. Trabajaba; lo hacía en trabajos de hombre. Llegaba a ser un hombre y pasaba ya intensamente a ser un explotado. A la tierra. Horas excesivas de trabajo, poco salario, mala alimentación. Vivir en una choza, al igual que los animales domésticos. Lo hacía en la fábrica. Horas horribles de trabajo en un medio confinado, irrespirable. Lo mismo en el taller, la mina, etc. Vivía el trabajador, se desarrollaba el trabajo; todo ello sin higiene.

¿Cuál es la Sanidad actual en Rusia? En Rusia, el proletariado ha conseguido llevar la esencia de la justicia también a lo que se refiere a Sanidad. Al mejorar tan extraordinariamente el nivel cultural y el de la vida del pueblo, necesariamente se ha elevado de una manera paralela a él el nivel sanitario, y así tenemos hoy que existe un seguro de maternidad, por el cual toda obrera que está embarazada tiene unas semanas antes del parto y otras después de descanso, retirada del trabajo, del taller, de la fábrica, del campo, etcétera. Pues no es esto bastante, sino que tiene Casas de Maternidad en todas las poblaciones y pueblos del territorio de los Soviets, donde la recoge el Estado. En estas casas se la atiende, se la asiste por facultativos, etcétera, y de ella sale con su hijo en los brazos. Tienen casas para niños, donde se los cuida, anejas a las fábricas, talleres, etc., donde trabaja la madre y donde ésta tiene libertad para amamantar a su hijo. El niño tiene sus escuelas; el niño mientras lo es no trabaja. Para él, para cuidarle, para atenderle en sus posibles enfermedades tiene el Estado socialista personal facultativo especializado. Hospitales. Casas de Reposo, Sanatorios, etc. Cuando este niño llega a ser hombre, no importa la profesión que tenga, el oficio que sea, no importa el medio en que trabaja. En Rusia no hay talleres antihigiénicos (húmedos, sin solear, sin ventilación, sin luz, etc.). En Rusia, el taller, la fábrica es un edificio construído armonizando las necesidades del trabajo a desarrollar con la higiene.

¿Hasta qué proporción se ha llegado en la Unión Soviética para conseguir conservar la salud? Hasta extremos insospechados, hasta extremos adonde no se ha llegado en ningún país del mundo. Suponer en un pueblo de 3.000 habitantes una Casa de Maternidad para 50 camas, de seis jardines para niños, de 12 escuelas, etc.

Felicitemos a la Unión Soviética en su XX aniversario. Han llegado a hacer un sagrado del culto a la conservación de la salud.

Imitémosles, continuando la lucha con más entusiasmo si cabe para llegar a su nivel y ser dignos de ellos.

¡Salud, camaradas de la U. R. S. S.!

F. M.

La cultura física es el ejercicio que te hace ser fuerte, ágil, animoso. Cultívala

Ayuntamiento de Madrid

Ayuntamiento de Madrid