ELECCIONES EN BERLIN

Hoy se elegirá en Berlín el nuevo Presidente de la República Federal Alemana, que sucederá a Luebke. Dos candidatos: Heinemann, representando al partido socialdemócrata, y Schroeder, por los demócratacristianos. Mientras, las presiones soviéticas, al otro lado del muro, intentan coaccionar las elecciones. — (Fotografía de Cifra.)

Arriba

Madrid, miércoles 5 de marzo de 1969

EL TERREMOTO PASO POR AQUI

Estamos en Portimao, Portugal, una localidad de la región de Algarve. Aquí se advirtió, con más intensidad que en otro lugar, el terremoto del pasado viernes. Vean estas casas de planta baja que han tenido que ser apuntaladas

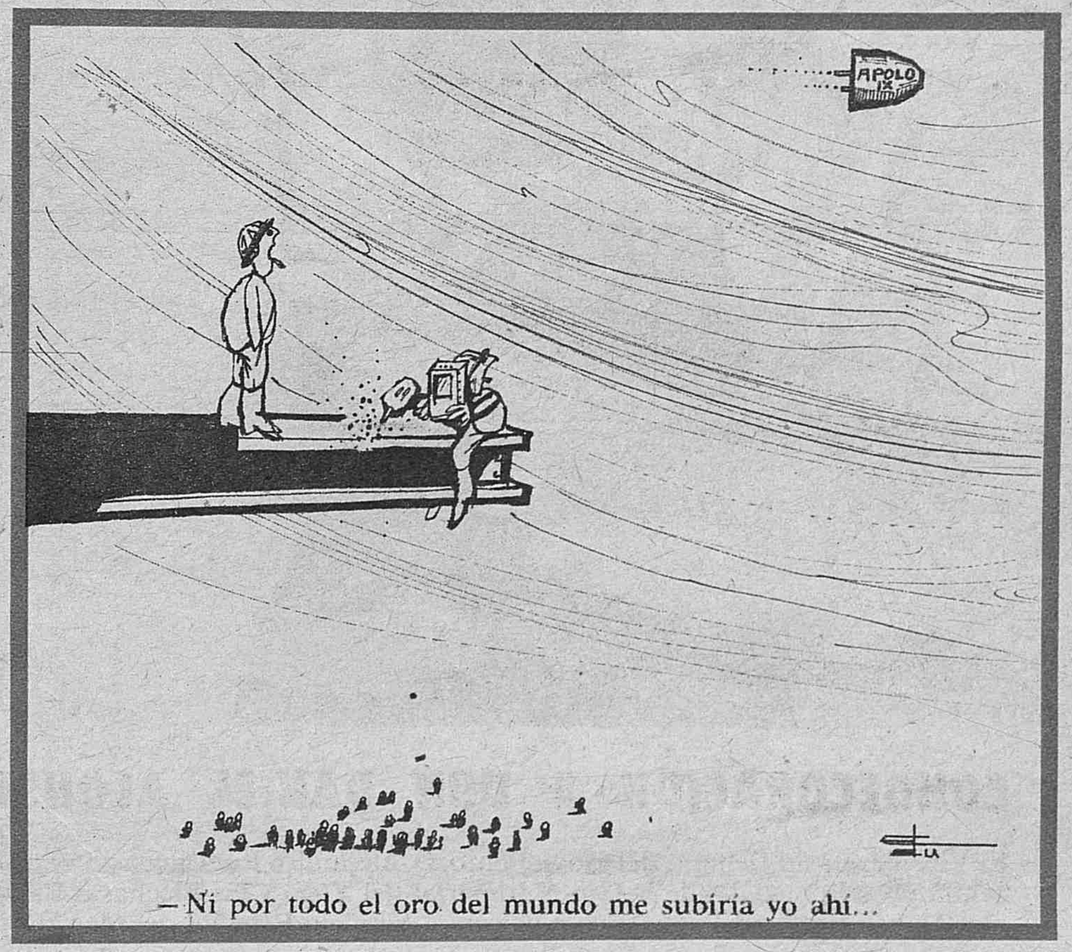

—Ni por todo el oro del mundo me subiría yo ahí...

Ayuntamiento de Madrid

LA FIESTA NACIONAL DE MARRUECOS

Con motivo de la fiesta nacional de Marruecos, el embajador, Sr. Chorfy. y señora ofrecieron una recepción en un céntrico hotel madrileño, a la que asistieron los Ministros de Asuntos Exteriores—foto de la izquierda—, Marina e Información y Turismo, a quienes vemos a la derecha, saludando a los señores de Chorfy. También asistieron el Presidente del Consejo de Estado, decano del Cuerpo Diplomático, Nuncio de Su Santidad y personalidades. (Contreras.)

CONDECORACION A DON DANIEL ALONSO

El Vicesecretario General del Movimiento, D. Alejandro Rodríguez de Valcárcel, impuso la medalla de la Orden Imperial del Yugo y las Flechas a D. Daniel Alonso Gracia. El acto tuvo lugar en el Servicio Español del Magisterio

EN EL MINISTERIO DEL EJERCITO

Diversas condecoraciones fueron impuestas por el Ministro del Ejército, teniente general Menéndez Tolosa, acompañado por el director general de Radio y Televisión. Aquí, con el Ministro, D. Joaquín Dorado, vecino de Griñó

Ayuntamiento de Madrid

EL HABITO Y LOS MONJES

ESTOS hábitos espaciales, que en alguna manera predijo Alex Raymond en sus "comics" de antes de la guerra, no están incluidos, de seguro, en aquello del hábito no hace al monje. Estos hábitos espaciales, tan incómodos, complicados, sofisticados, como se dice ahora, se usan poco tiempo, no sé cuántos minutos, hasta que el vehículo espacial se encuentra a gusto en su órbita. Llegado ese momento, los hombres vuelven a vestir casi como cualquiera, usted o yo en verano, y se pueden permitir el lujo de rascarse. Las armaduras, aunque quizá más rígidas, eran cosa así. Sólo que en su época no se le ocurrió a nadie poner un letrerito en el pecho del caballero para que fuera fácilmente reconocido por propios y extraños...

Mac Divitt, huésped de la pecera, inquilino de la bola de cristal, en la que ciertamente caben adivinaciones, es el comandante del "Apolo 9": que estaba preocupado cuando iba a sonar la hora de salida es indiscutible. Scott, que tiene a su cargo la tarea menos brillante de la hazaña —manejar la cápsula nodriza—, es el que parece un boxeador poco "tocado", el que semeja fumar en pipa, el del atisbo de sonrisa absolutamente incalculable. Nos queda Schweickart, el novato, el civil, el ingeniero aeronáutico, que ha de probar el macuto de alimento gaseoso, la mochila de oxígeno que en julio —si el éxito de esta operación no adelanta la fecha— mantendrá vivos a los primeros visitantes de la Luna. Schweickart está tan abstraído colocándose una pieza bucal de su equipo de lanzamiento que no hay manera de sacar nada en limpio de su expresión.

Sería fácil escribir más, mucho más, de estos tres habitantes de la Tierra, ausentes de ella por diez días, que están allí y ahora, en torno del planeta y hoy, pasándolas canutas dentro de la normalidad en que todo transcurre. Sería fácil dar unos pasos hasta los teletipos para enterarse de las últimas noticias. Sería fácil reseñar otra vez los puntos claves de su misión preparatoria de empeños todavía más audaces. Pero siempre nos quedaríamos cortos: Mac Divitt, Scott y Schweickart —o James, David y Russell— "reinan por encima de todos los reinados" y a fuerza de canciones no necesitan coro. A su quehacer tienen al mundo colgado de un hilo de inquietud; a su trabajo, nos mantienen despiertos hasta cuando descansan, que no es, ni en cantidad ni en calidad, lo que se llama descansar; a su dedicación, tirios y troyanos vivimos en suspense más o menos abierto. Así que vámonos al grabado de laboratorio que completa esta página. Se trata de una anticipación del regreso de Schweickart a la relativa seguridad del módulo comando. ¿No recuerda un poco a un viajero rezagado que se la juega para no perder el tren? También recuerda, convengámoslo, a una hormiga que tras muchos forcejeos se libra de una araña.

Señor: Acaso pueda parecer que tomo a broma las fatigas de estos tres astronautas. Pero Tú sabes que no es así, Tú sabes que nadie puede tomar a broma a quienes, para nosotros, ensanchan Tus caminos.

Luis DE DIEGO

(Fotos Cifra.)

Ayuntamiento de Madrid

PRODUCTORES DE CINE USA

El Ministro de Información y Turismo recibió ayer a una delegación de productores cinematográficos norteamericanos. Entre ellos estaba Jack Valenti, presidente de la MPEAA y ex asesor político del Presidente Johnson

GRACIELA PEYRO, CONDECORADA

Pilar Primo de Rivera, Delegada Nacional de la Sección Femenina, impuso la Encomienda de la Orden de Cisneros a doña Graciela Peyró de Martínez, presidenta del Centro de Estudios Hispanoamericanos de Buenos Aires

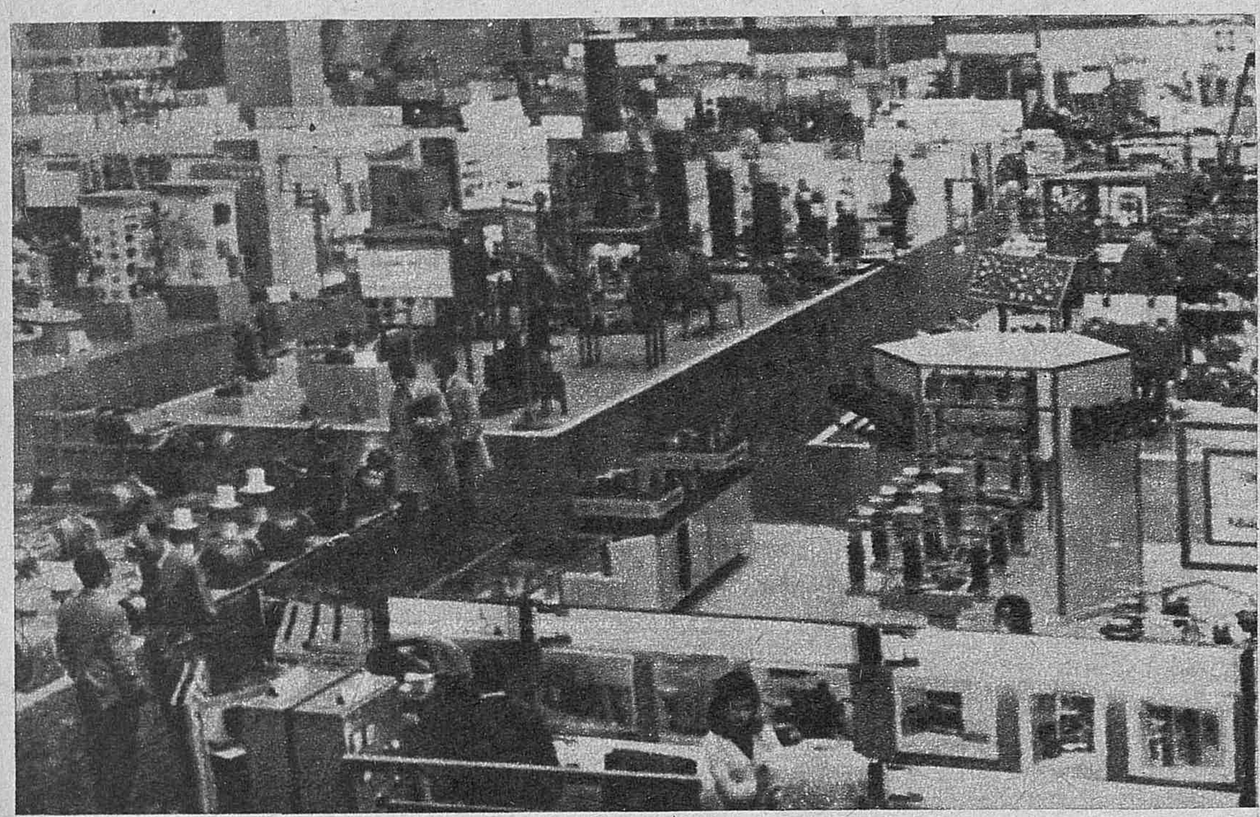

FERIA DE LA INDUSTRIA ELECTRICA

Esta es una vista de la Feria Técnica de la Industria Eléctrica, inaugurada por el Ministro de Industria en Bilbao. Medio millar de expositores exhiben un total de 5.000 máquinas, buena parte de ellas auténtica novedad industrial

CONTENEDORES EN LA CARRETERA

Esta es la salida de los talleres de la Compañía Auxiliar de Ferrocarriles de Beasaín de parte de los 11 primeros contenedores fabricados allí para exportación. Estas unidades son de tipo universalizado y pesa, cada uno, 20 Tn.

LOS RELOJES, A CONGRESO

Conferencia de Prensa para anunciar la exposición de relojes que se va a celebrar en Madrid a partir del día 8 y hasta el 20 de este mes. La exposición fue promovida por el grupo de importadores y será en el Patio de Cristales

HOMENAJE A DON PABLO WIRTH

D. Pablo Wirth Lenaerts, consejero director de Comercial Pegaso, ha recibido un homenaje por parte de los concesionarios españoles de la firma. Le fue entregada una placa por el marqués de Salamanca, momento que recogemos

Ayuntamiento de Madrid

CONGRESO DE AGENCIAS DE VIAJES

En Palma de Mallorca se inauguró el IV Congreso Nacional de Agencias de Viajes. Presidieron el acto el subdirector general de Empresas y Actividades Turísticas, el Presidente del Sindicato de Hostelería y otras personalidades

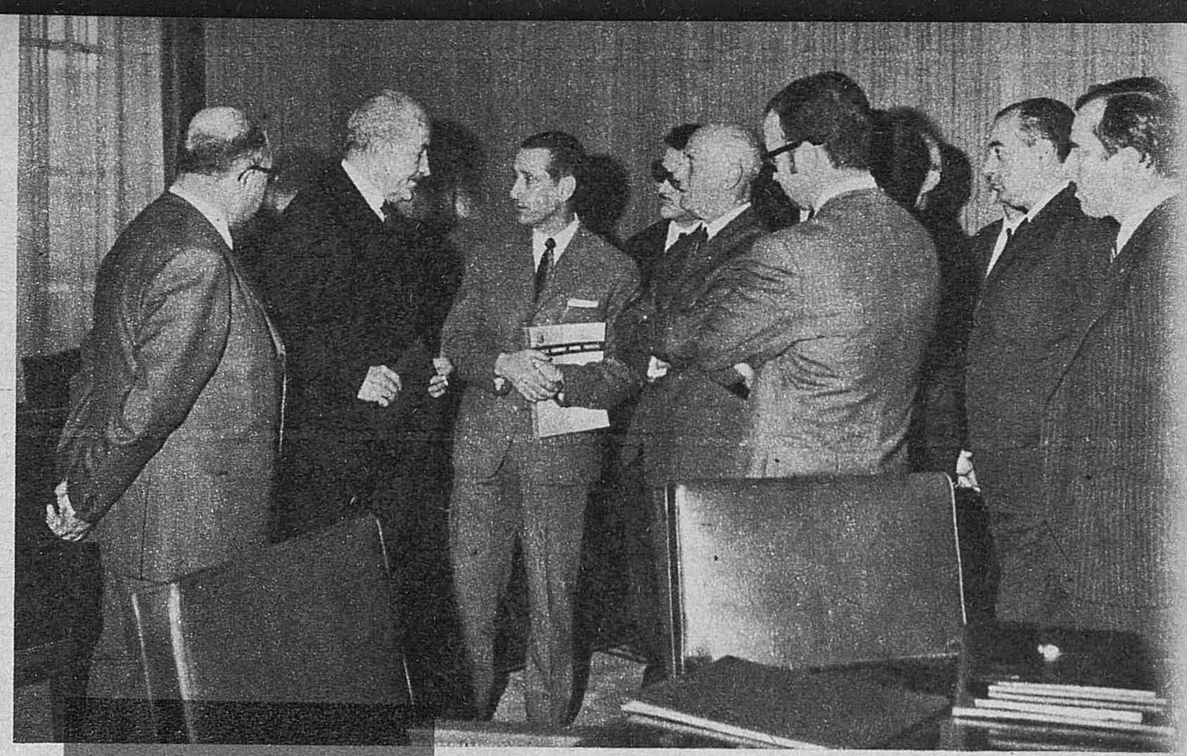

VIVIENDAS PARA PONTEVEDRA

El Ministro de la Vivienda recibió a una comisión de la provincia de Pontevedra presidida por el Gobernador Civil. Se gestionó la construcción de polígonos industriales y de viviendas de promoción directa en la provincia

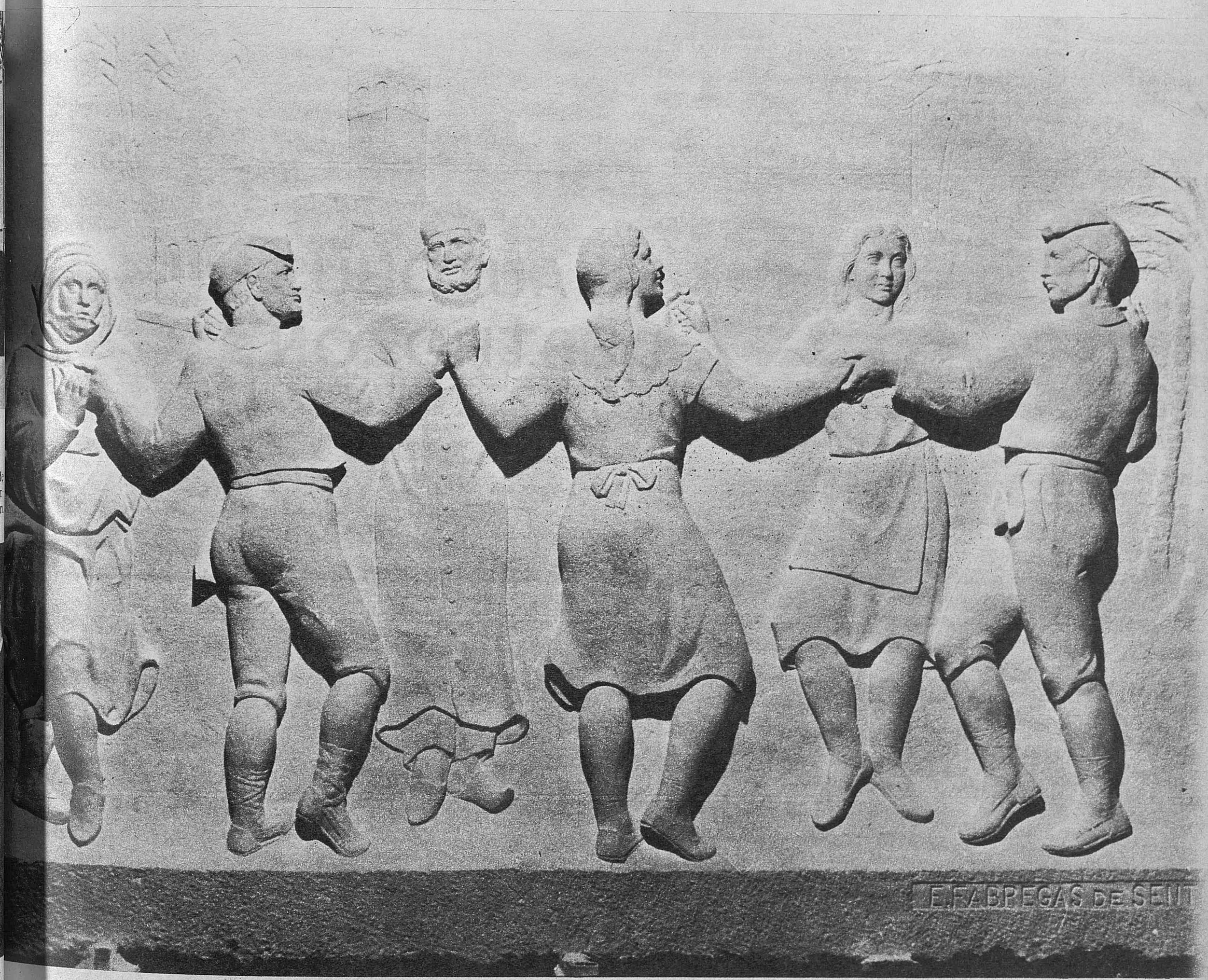

DE BARCELONA PARA TUNEZ

Este bajorrelieve, obra de la escultora D.ª Eulalia Fábregas de Sentmenat, será enviado próximamente a Túnez. Allí será instalado en un céntrico lugar como símbolo, expresión y recuerdo de las jornadas de hermanamiento entre Túnez y Barcelona. Las jornadas de hermandad se celebrarán a últimos de este mes de marzo, por deseo del Presidente tunecino, Habib Burguiba

Ayuntamiento de Madrid

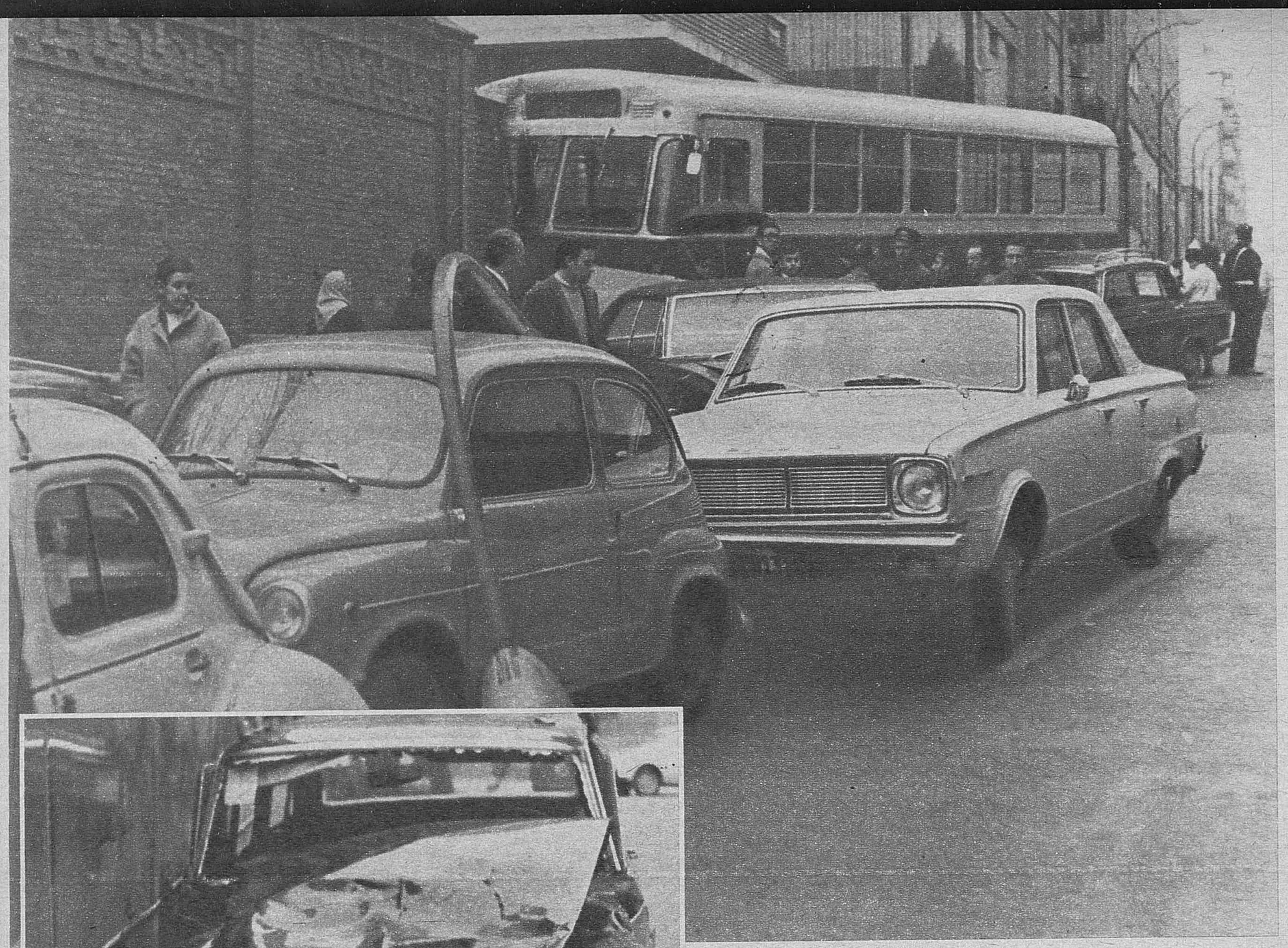

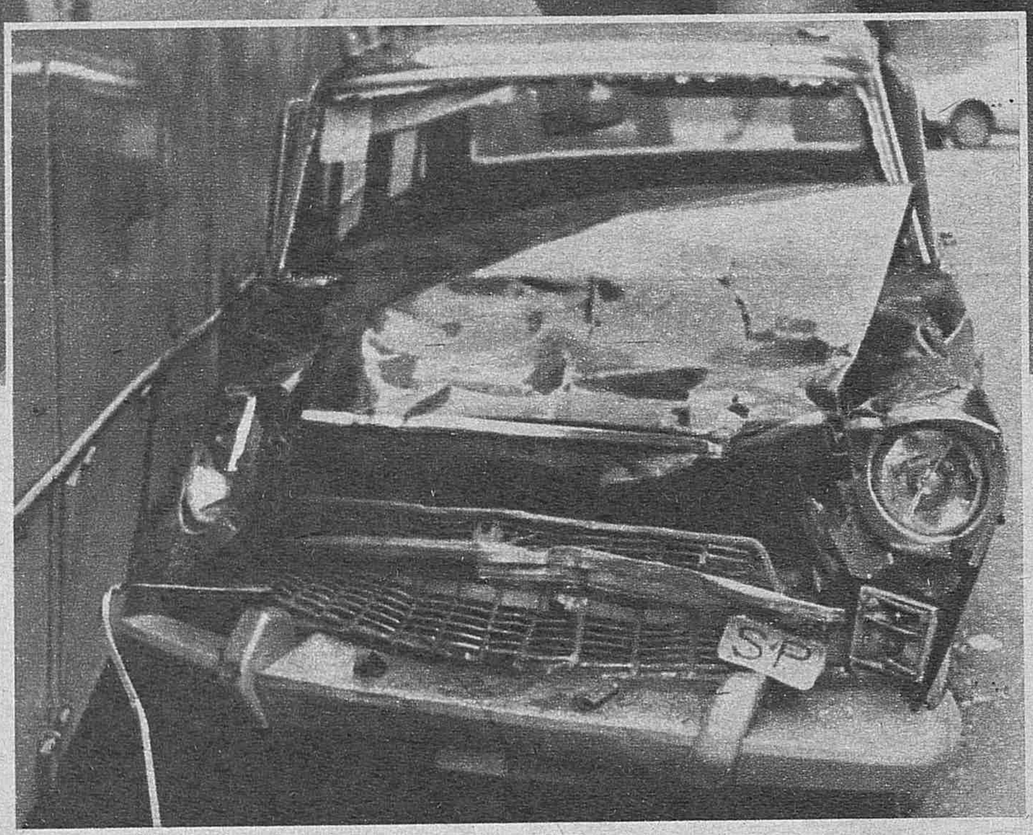

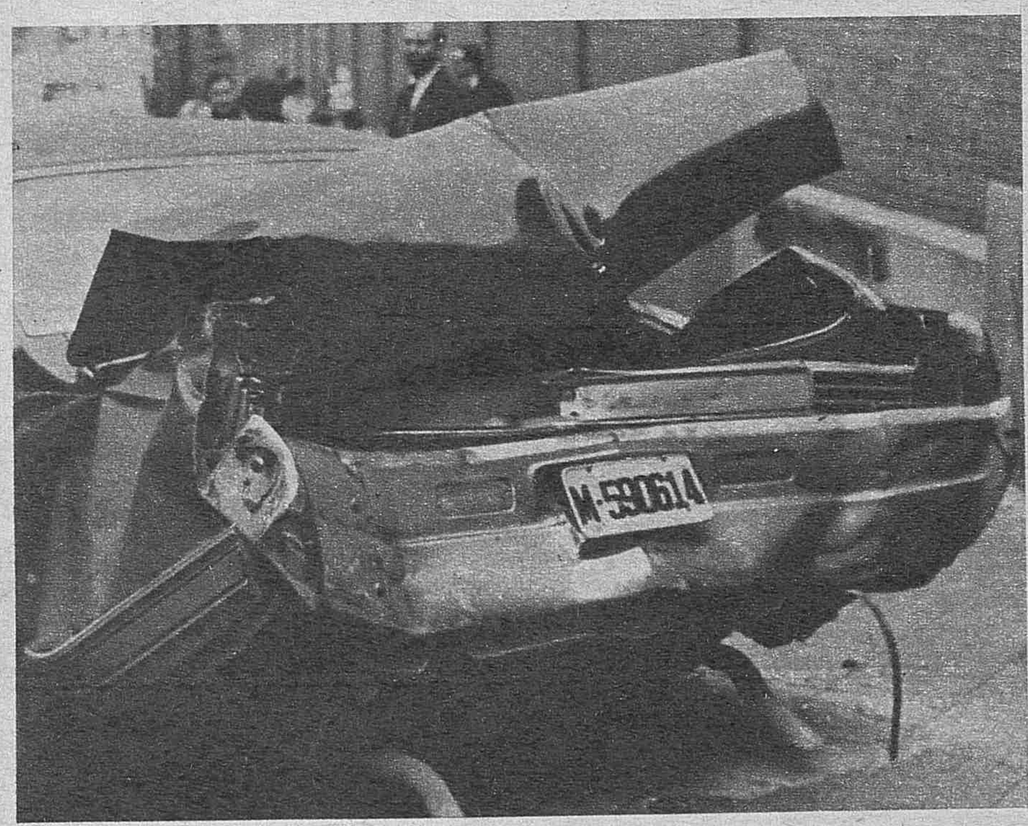

EL AUTOBUS DESTROZON

Ocurrió ayer por la tarde. Ocurrió en la esquina de las calles Cristóbal Bordíu y Ponzano. Protagonista de excepción: ese autobús «45» que se salió de madre y fue devastando la zona. Vean ustedes esa serie de coches y taxis que sufrieron las consecuencias con mayor o menor grado. De paso, una farola, como se ve, derribada. El "45" acabó estrellándose contra la tapia. (Pastor.)

SIETE HORAS DE ANGUSTIA

A cuatrocientas setenta y cinco millas de Guam se estrelló un avión de la Marina USA. Siete tripulantes consiguieron sobrevivir en una de esas balsas. Aquí aparecen antes de subir al buque "Presidente Cleveland" que los rescató. Con ellos aparecen dos sanitarios que descendieron en paracaídas. (Cifra.)

Ayuntamiento de Madrid

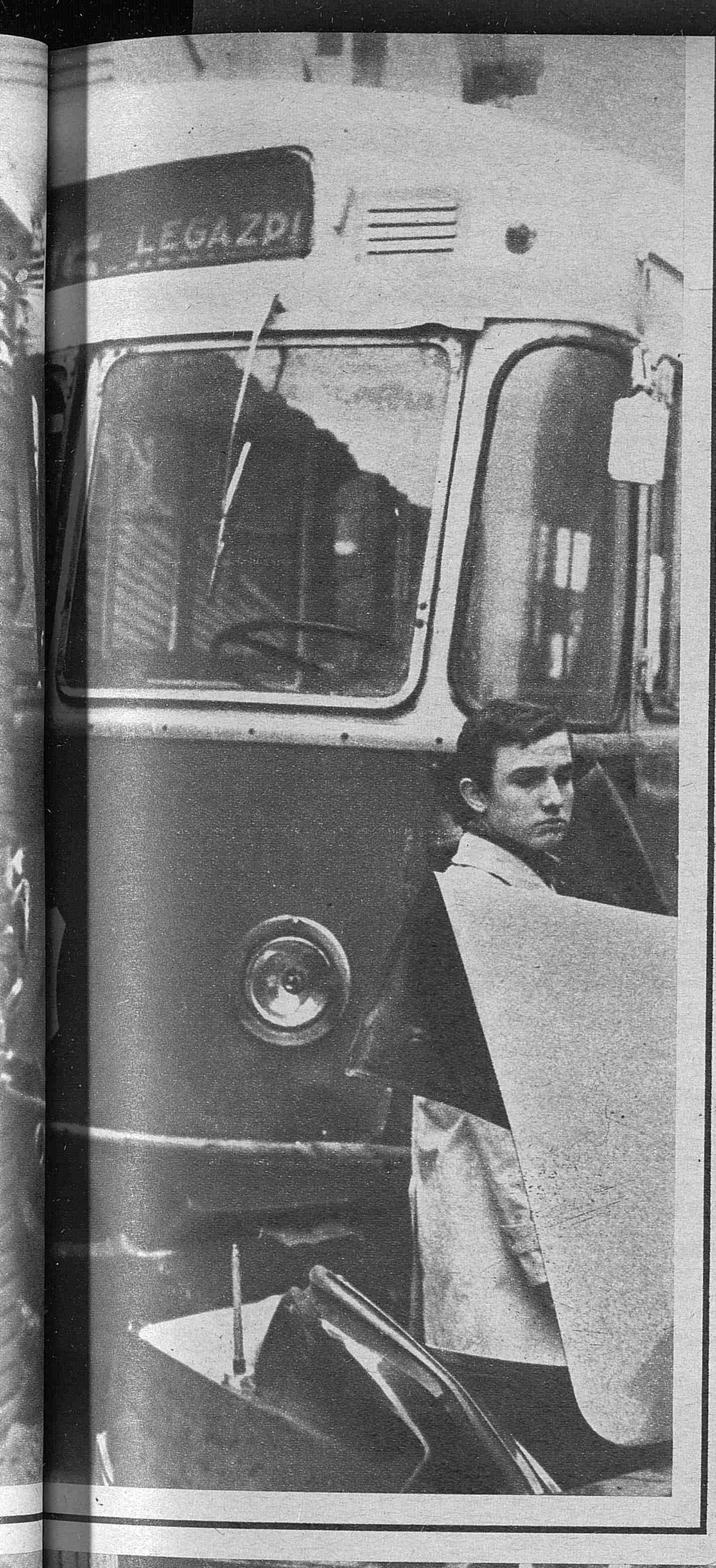

BERLIN: HOY, LAS ELECCIONES

Hoy será elegido el sucesor del Presidente Luebke. Aquí, los dos grandes candidatos: Gustav Heinemann —arriba de todo— y Gerhard Schroeder. Los dos, con sus respectivas esposas. Heinemann es candidato por el partido socialdemócrata. Schroeder pertenece al demócratacristiano. Llegando a Berlín

ROMA: 722 ACUSADOS

Es el juicio más numeroso que se recuerda e Italia; 722 acusados de haber tomado parte e un gran tumulto. No había salas judiciales tai grandes y hubo que habilitar la vista en un edificio del Ministerio de Agricultura. (Cifra.)

Ayuntamiento de Madrid

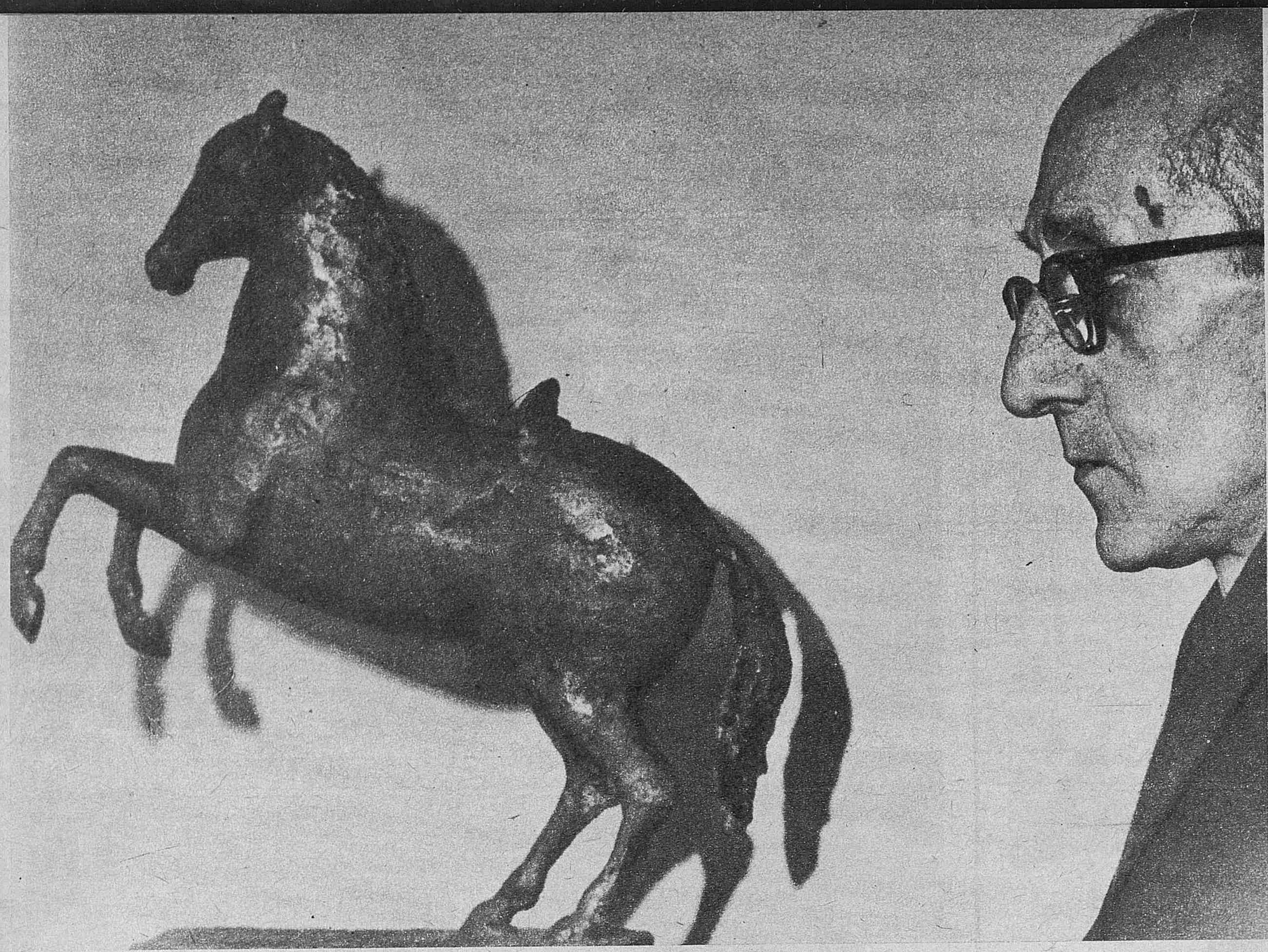

CRISTINO MALLO

VEINTIDOS AÑOS DESPUES...

VEINTIDOS años hacía que Cristino Mallo no exponía solo en Madrid. Al artista gallego avecindado en esta Villa desde 1923 no le han dejado tiempo sus clases en la Escuela de Artes y Oficios y los múltiples encargos particulares. Al llegar la temporada, Cristino Mallo se decía: para el año que viene; para el año que viene... Y así casi veintidós años. De cuando en cuando una rápida aparición por una Exposición colectiva o en concursos especialmente de figuras deportivas; pero Cristino no podía reunir la cantidad suficiente de obra para aparecer solo en una Galería. Por fin, para recreo de los amantes del arte, Cristino Mallo ha reaparecido en la Galería Theo. Allí se encuentra lo que ha podido reunir antes de que los compradores pasasen por su taller: «Simplifico las formas, sintetizo —dice—. Ahora para nada. Al artista le interesa las cabezas. «También las figuras ros, el fútbo las carreras de caballo to a estos e pectáculos. Tengo dos en Concurso Deportivos de Arte.»

Lo último —lo pen los castizos- que verá el pueblo d no Mallo so dos delfines que ad situada en l plaza de la República fines, enlaz dos, se están coloca ero no sé durarán ahí mucho t be usted qu el destino de estas pl vertirse en u aparcamiento subterr

Así, como si nada, e sale, de ve

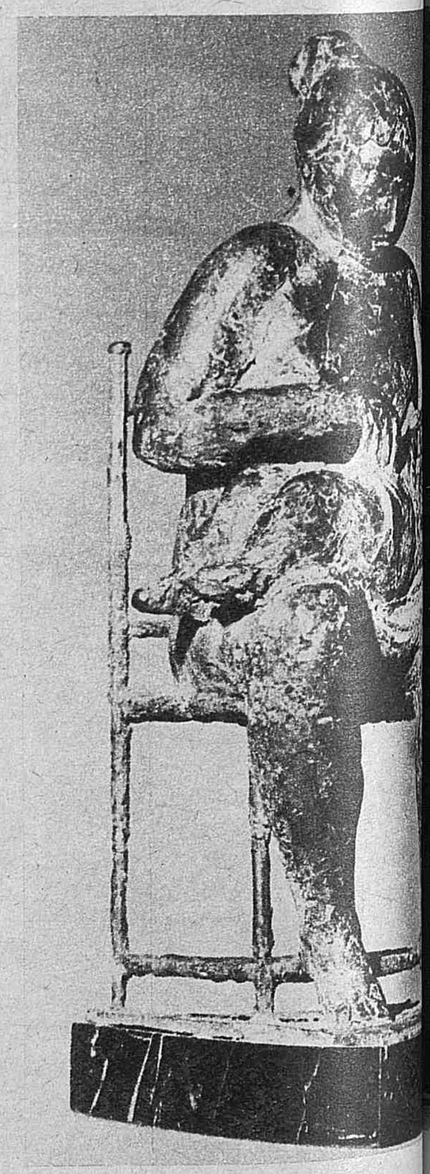

Ayuntamiento de Madrid

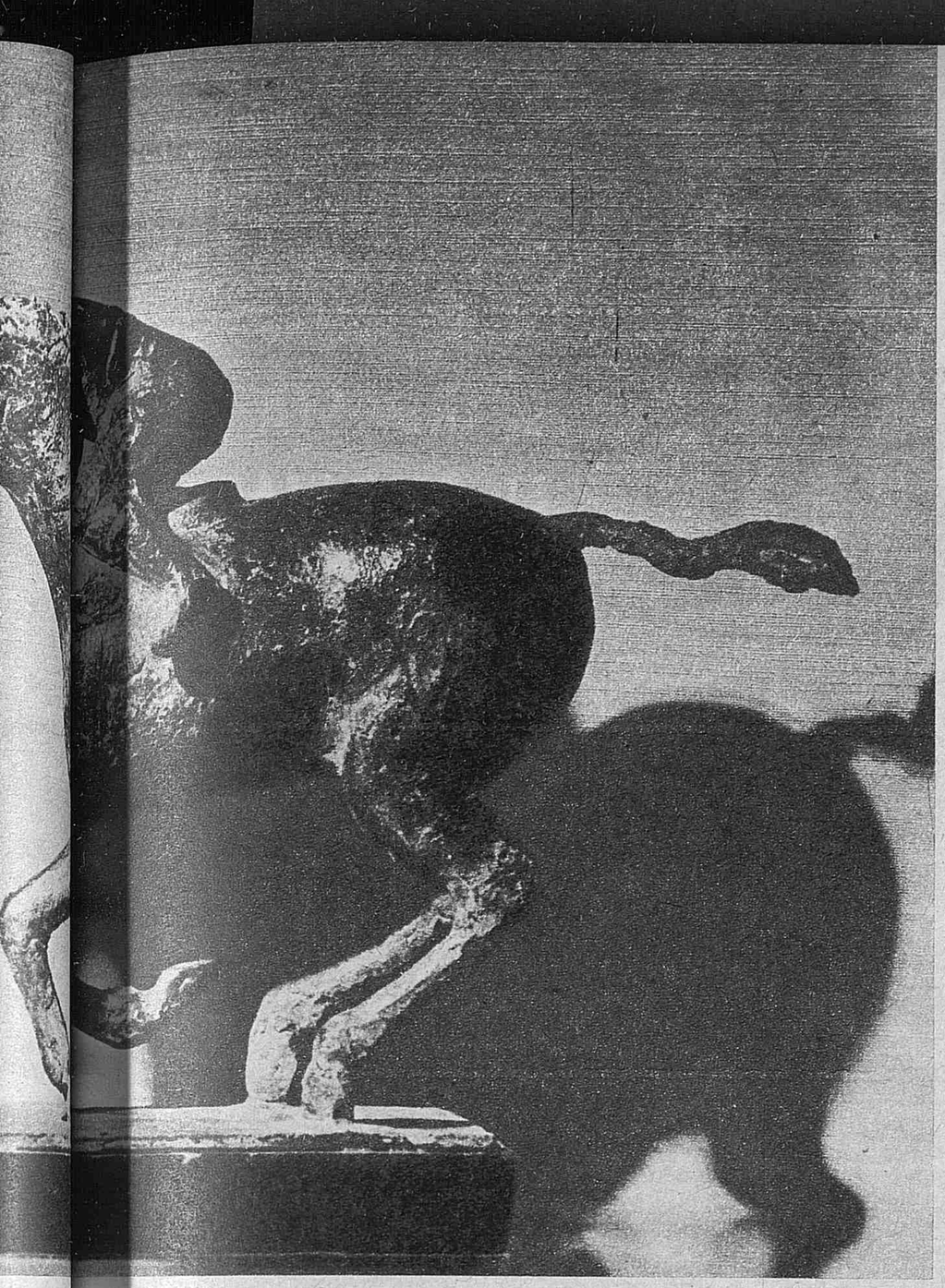

ce—. Ahís para nada.»
interesa las cabezas...
figuras ros, el fútbol,
de caballito a estos es-
engo dos en Concursos
e Arte.»
—lo pen los castizos—
pueblo de no Mallo son
que ad situada en la
República fines, enlaza
n colocar ero no sé si
mucho tiebe usted que
estas pl vertirse en un
subterr
si nada, e sale, de vez

en cuando, su suave ironía gallega. Desde Tuy vino a Madrid el año 1923 para ingresar en la Escuela de Bellas Artes de San Fernando: «Cuando salía con la papeleta del aprobado en la mano me enteré del golpe militar del general Primo de Rivera. Era el día 13 de septiembre».

—¿Le gusta la enseñanza...?

—Sí, mucho. Tengo auténtica vocación de magisterio. Es como la continuidad de la obra de uno. Pero no me gusta imponerme a las nuevas generaciones. Procuro siempre dejar en libertad a mis discípulos.

J. BLANCO

(Fotos LAVANDEIRA.)

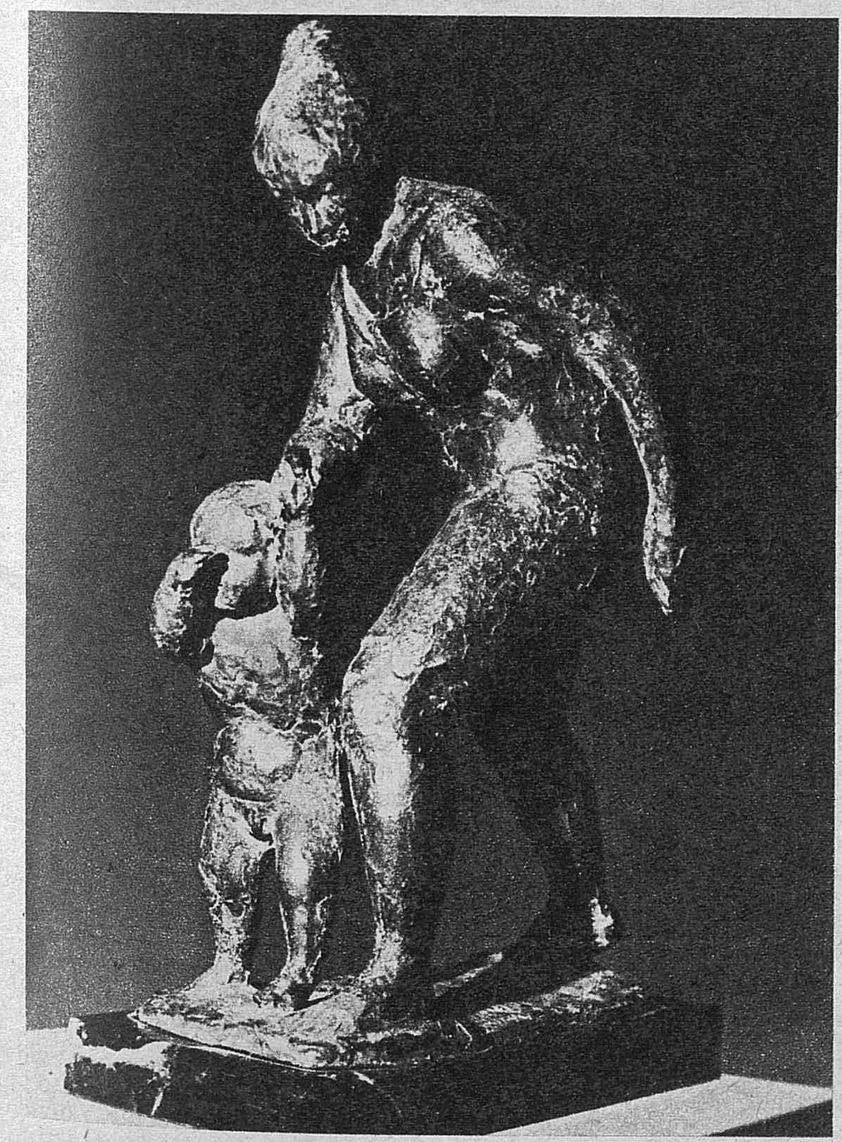

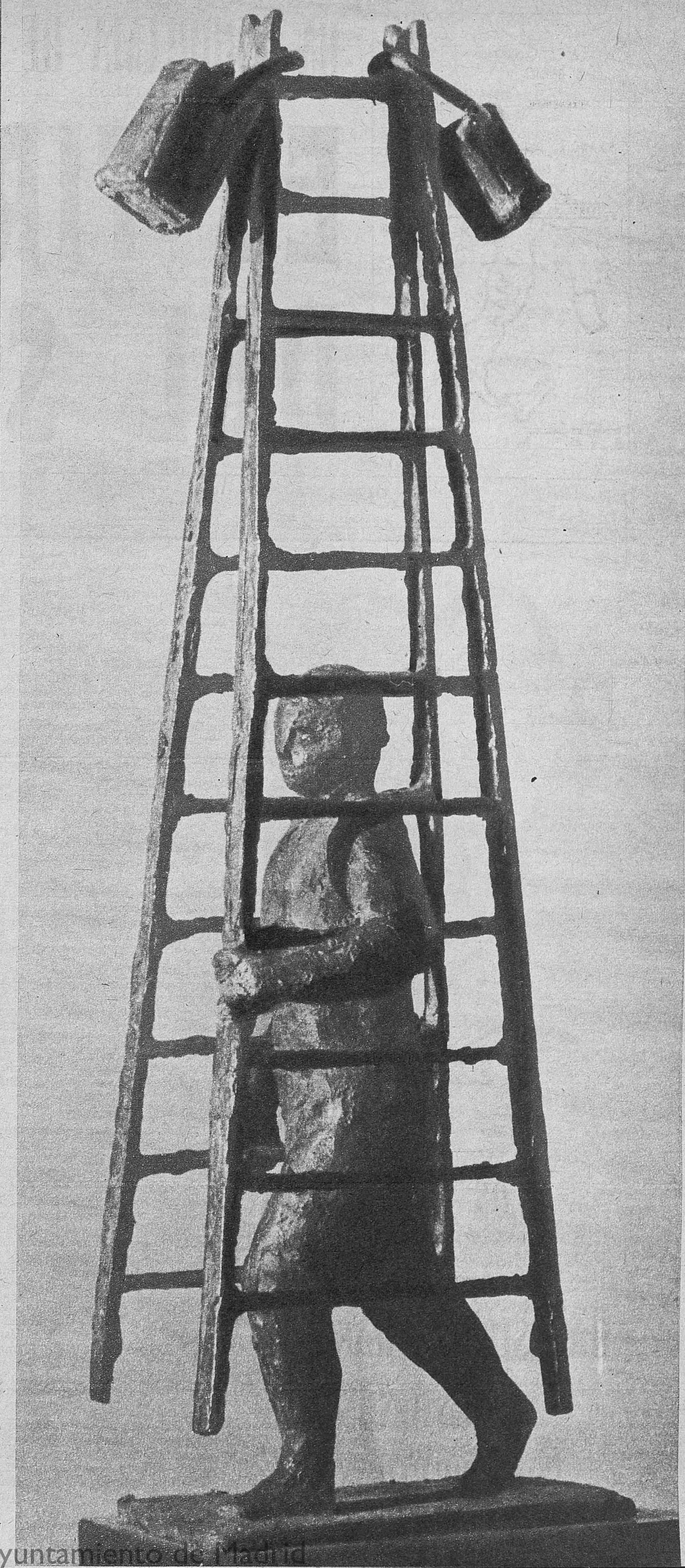

Ayuntamiento de Madrid

UN PROBLEMA DE PERMANENTE ACTUALIDAD

EL TIROL DEL SUR

ENTREVISTA CON EL EMBAJADOR DE AUSTRIA EN MADRID, DOCTOR WOLFGANG HOELLER

«NUNCA HEMOS CONSIDERADO EL ASUNTO COMO UN MOTIVO DE ENEMISTAD CON ITALIA»

«LOS TRIBUNALES DE MI PAIS HAN SIDO DEMASIADO BENIGNOS CON LOS TERRORISTAS»

LAS relaciones entre Austria e Italia han destacado siempre por su cordialidad y paralelismo político. Sin embargo, ha habido desde hace años algo que enturbia esa franca amistad que, en curva ascendente, une a los dos países vecinos. Un punto de fricción que ha tomado los caracteres de insoluble y, desde luego, requiere numeroso tiempo para su estudio y comprensión. Me refiero, como habrán podido darse cuenta, al problema del Sudtirol —denominación austríaca— o Alto Adigio en la terminología italiana.

La polémica encierra, evidentemente, un complejo nudo gordiano, tanto en dificultades como en antecedentes. Un buen periodista, supo definirlo perfectamente, hace ya algunos años: «Se trata de las exigencias y hasta de la vida misma de un pueblo que, por azares de la Historia, se encuentra incrustado en otro».

RAICES HISTORICAS DEL PROBLEMA

Unos territorios, al sur de Austria, fueron divididos poco después de la primera guerra mundial de 1914-1918, entre aquella nación e Italia; el valle del Inn quedó en poder austríaco, con Innsbruck como capital; mientras que el valle del Adigio, con capital en Bolzano, fue para los italianos.

Durante los años 1957 y 1959, tuvieron lugar los primeros contactos bilaterales italo-austríacos en busca de una solución que, al no cristalizar, encaminaron al Gobierno de Viena a recurrir a la ONU. Por aquel entonces (y ahora también, claro) el organismo de la paz, agobiado por los numerosos problemas y conflictos que trataba de solucionar, se evadió diplomáticamente del asunto y aconsejó a ambas partes que procuraran solucionar el litigio mediante nuevos contactos que lo resolvieran definitivamente.

¿En qué se fundaban estos contactos? ¿Sobre qué puntos se discutían? Para tratar de buscarlos nos remontaremos al 5 de septiembre de 1946, fecha en que Gruber, por el bando austríaco y De Gasperi, por los italianos, se reunieron en París firmando un convenio en el que el Gobierno de Roma se comprometía a respetar «el cáracter étnico y el desarrollo cultural y económico de las poblaciones de lengua alemana residentes en la provincia de Bolzano y de las minorías bilingües de la parte de Trentino (estas son las dos provincias que componen la zona en cuestión, Alto Adigio) con los habitantes de habla y costumbres italianas».

El Gobierno de Roma ha aducido siempre en favor propio una potente razón histórica, y es que Trento —o Trentino— había formado bajo la monarquía austro-húngara una sola región, pero como es lógico suponer, esto sería, en último extremo, una baza en favor de los austríacos.

El Gobierno de estos últimos ha velado siempre por los intereses de los grupos minoritarios en el Sudtirol —de lengua germánica— y, en general, por los de los tiroleses, aduciendo que el Gobierno romano no cumplía exactamente el Tratado de París —nombre aplicado a la reunión Gruber-De Gasperi— ya que aquellas estaban sufriendo las consecuencias de una discriminación por parte de Roma amén de favorecer una progresiva escalada en la emigración de personas de habla italiana de la parte sur al norte.

Quizás existiera algo de verdad en ello. Quizá podría pensarse que fueran errores intencionados o negligencias por parte italiana. Ahora bien, la realidad nos demuestra que existen desde hace años y progresivamente, mejoras en todos los órdenes. Además, existe la buena voluntad del actual Gabinete que suponemos, sin duda, desea ver resuelto el problema de la forma más conveniente para ambos lados.

Lo mismo podría decirse del lado austríaco, pero lo cierto y verdad es que, desgraciadamente, a la hora de las reuniones, los intentos de aproximación al final feliz han resultado fallidos (los más cercanos ejemplos los tenemos en enero de este año en Ginebra, y el pasado, en París y Lausana).

Como antes mencioné, el Sudtirol o Alto Adigio como quieran llamarlo, está dividido en dos provincias: Bolzano, en la parte norte, junto a Austria y la del Trentino, al sur, colindando con Italia. En la primera, la mayoría lingüística y de origen es la alemana, mientras que en la segunda es la italiana, con una minoría también perteneciente al primer grupo. Lo que pretenden entonces los primeros es que se les conceda una autonomía similar a las registradas en Sicilia, Cerdeña y el Valle de Aosta.

Esto, por supuesto, es negado por el Gobierno italiano, que teme que dicha autonomía desemboque en la autodeterminación y ésta en una anexión al Tirol austríaco, lo que parece bastante probable.

Ambas tesis, como puede observarse, son completamente contradictorias y ello ha traído, en consecuencia, los mencionados fracasos en las negociaciones bilaterales que vienen celebrando desde hace unos años. Las repercusiones han sido una secuela de violencias, desórdenes e inestabilidad en todo este territorio en el que urge alcanzar una pronta solución.

Quizá fuera el CISL —Comité Ejecutivo de la Confederación Internacional de Sindicatos Libres— quien mejor resumiera en el año 1961 la situación: «Los trabajadores de Austria e Italia, y en particular los del Tirol del Sur, se empiezan a inquietar por el cariz que toman las cosas. Es totalmente posible una solución justa y equitativa que resuelva armoniosamente los problemas de dos comunidades étnicas y de dos naciones europeas». Estimaban, por consiguiente, que la fórmula del arreglo habría de encontrarse sobre la interpretación del Tratado de París del año 1946.

Precisamente éstas son las metas —según ellos— de los austríacos al llegar a la mesa de las negociaciones y en las que no parecen estar de acuerdo los italianos; pero es la opinión general, que los puntos de este Tratado pudieran ser el centro resolutivo de la cuestión, hoy, siete años después.

Hay algo, también, que no debemos olvidar, no pasar por alto en este comentario, puesto que lo juzgo harto importante. No debemos olvidarnos, como digo, de las influencias que los extremistas

Ayuntamiento de Madrid

existentes en ambos bandos tienen a la hora del desacuerdo, amén de violencias, malestares internos, desórdenes, etc.

UNA CONSECUENCIA DIRECTA: LA VIOLENCIA

Y llegamos al punto más grave en el litigio italo-austríaco: el terrorismo.

En los últimos años, fundamentalmente desde el 1961, ha sido, como acabo de puntualizar, uno de los factores desequilibrantes en la balanza pro acuerdo. En junio del citado año, un infeliz anciano fue destrozado por la explosión de una bomba, cerca de Salurn. Fue la primera víctima, sin olvidar, claro está, los varios centenares de tiroleses que cayeron poco después de finalizar la guerra. Asimismo, en junio de ese año, se descubrieron unas cargas de dinamita junto a una presa con la intención de volarla. Hubiera provocado una tremenda catástrofe. Nuevas víctimas del odio fueron un albañil y un campesino...

Afortunadamente para todos, ni estaba, ni está apoyado el terrorismo por el pueblo, aunque fuera contra objetivos militares, y ni muchísimo menos cuenta con su simpatía. Algunos señalan su procedencia de la extrema derecha italiana, otros de la extrema izquierda austríaca. Ni unos ni otros parecen serios candidatos para estas misiones, no por voluntad o falta de condiciones, sino por aquello de «tirar piedras al propio tejado...»

Esto no quiere decir, claro está, que nos olvidemos de los furibundos nacionalistas austríacos. El día 5 de febrero de 1967, sin ir más lejos, una bomba de dos kilogramos de donarita explotó en las cercanías de la estación ferroviaria de Fortezza, en el Alto Adigio. Los italianos la clasificaron «como las empleadas por los austríacos que intentan reivindicar la región para su país». Afortunadamente no se produjeron víctimas, pero no sería por falta de ganas. Muchos son los quebraderos de cabeza que estos terroristas le dan al Gobierno austríaco, que a lo largo de estos últimos años ha procesado ya a varios de ellos.

Durante el transcurso de este tiempo, se han dejado sentir las influencias de los «recargamientos» del ambiente. En 1966, una botella de gasolina fue lanzada contra un autocar de turistas austríacos en Roma; no hubo tampoco que lamentar, afortunadamente, víctimas. Una nueva botella de este líquido fue a parar contra el Consulado de Austria en la capital italiana. Pocas horas después, desde un coche a toda velocidad, se lanzó una granada de mano contra las rejas de la Embajada austríaca; gracias a Dios los resultados fueron los mismos que en el primer caso. La Prensa italiana criticó duramente estos atentados «de quienes fueran», que entorpecían toda acción —aparte, lógicamente, de las víctimas que pudieran ocasionar—, tendente a resolver el problema.

Se han vuelto a barajar toda una serie de soluciones en esta crisis que tiende a incrustarse en el quehacer cotidiano de los italo-austríacos. Dos de ellas parecen ser las más interesantes a la hora de los resultados positivos. El primer camino sería el del buen entendimiento entre los dos países; el segundo, un entendimiento directo de Italia con sus súbditos tiroleses que es en definitiva lo que importa. Desde luego el día que se llegue a un acuerdo, sobre todo si pudiera ser el segundo, el Gobierno y el noventa por ciento de los tiroleses quedarían libres de una inmensa y pesada carga que han soportado durante años.

ULTIMAS CONVERSACIONES

A fines de enero y principios de febrero se dieron en Ginebra cita los expertos austríacos e italianos para preparar un «calendario operativo» de los asuntos a tratar. Asimismo, se discutieron las declaraciones que los Parlamentos de Viena y Roma harán ante las Naciones Unidas sobre la aplicación de las resoluciones adoptadas por la Asamblea General de la ONU en 1960 y 1961, recomendando la continuación de los contactos. En Ginebra, los expertos en el litigio se pusieron de acuerdo sobre la cuestión de la firma del acuerdo para un recurso al Tribunal Internacional de la Haya, lo que ofrecerá la posibilidad de recurrir al mencionado Tribunal en el caso de nuevas controversias sobre el Acuerdo de París. Lo que se ha denominado «paquete», esto es las concesiones ofrecidas por Roma al grupo étnico sudtirolés, no se trató en las conversaciones de Ginebra, puesto que estos últimos negociaron directamente con el Gobierno italiano.

DECLARACIONES DEL EMBAJADOR DE AUSTRIA

PARA poder ofrecer una visión de conjunto actualizada, de gran personalidad y relieve, solicitamos una entrevista con el embajador de Austria en Madrid, doctor Wolfgang Hoeller, gran amigo de España, curtido en mil lides diplomáticas y conocedor del problema en su esencia.

Nos recibe con amabilidad, haciéndonos saber en primer lugar cuántas dificultades existen en una entrevista como ésta, en la que hay que poner sobre el tapete un asunto tan delicado como es el del Sudtirol, entre dos grandes países amigos, Italia y Austria. Le pido, a pesar de ello, una visión global del problema, a lo que accede gustosamente.

—Quiero señalarle en primer término, y como base fundamental, que nuestro país nunca ha considerado el problema del Alto Adigio como motivo de enemistad. No hay muchas naciones entre las que exista tan gran cordialidad en sus relaciones como las de Italia y Austria. Buena prueba de ello la tiene usted, por ejemplo, en la continua corriente turística de los austríacos que van a Italia en busca del sol, o en el intercambio artístico y cultural. Intercambio, como digo, de grandes figuras de la ópera, de compositores, de músicos, etc. ¿No demuestra eso el gran interés de ambos países en poder ofrecer al vecino amigo sus mejores logros? Lo mismo podríamos decir de las cosas restantes. Ambos países, repito, están unidos por lazos muy fraternales que, salvo el engorroso problema tirolés, cada día tienden a aumentar.

Su español es casi perfecto; algunas veces no encuentra un adjetivo adecuado para algunas de sus frases, entonces, con una franca sonrisa, me pide que se lo encuentre.

—¿Cree, señor embajador, que hay posibilidad de un acuerdo entre Austria e Italia en el problema del Sudtirol o Alto Adigio?

—Verá usted; como todos recordamos, Francia y Alemania sostuvieron un litigio durante bastantes años muy parecido a éste. Sobre él, los dos países llevaron a cabo numerosas negociaciones; multitud de contactos tuvieron lugar en diferentes partes, y... todo llegó a un feliz término. ¿Por qué no habría de ocurrir lo mismo con nosotros? Precisamente, creo que estamos en vías de un próximo arreglo, pues, como hice mención antes, además de ser el momento ideal, las relaciones entre ambos no pueden ser mejores. No dudo, ni por un momento, de que exista la mejor intención en las dos partes de encontrar la solución más conveniente para todos.

—Y si hay algunos que puedan entorpecer este buen camino encontrado serían los terroristas. ¿Cuál es su situación en el momento actual?

—Es éste un punto muy grave. He de reconocer que los Tribunales en mi país se han mostrado quizá demasiado benignos en sus sentencias para con ellos. Han sido un poco blandos con estas personas que lo único que han conseguido, aparte de los daños consiguientes, ha sido dificultar los buenos pasos de los dos Gobiernos. Afortunadamente, fuera de que no han sido —sobre todo últimamente— muy frecuentes los actos de violencia, siempre reprimidos enérgicamente por el Gobierno y pueblo de Austria, creo, particularmente, que han tendido a desaparecer por completo. Así, en 1967 sólo ocurrió un incidente.

—¿Qué número de habitantes de lengua germana tiene ahora el Sudtirol?

—Me parece recordar que hay, aproximadamente, 250.000 personas de habla alemana. De todas formas, y como usted sabe, en la provincia de Bolzano residen la mayoría de ellos, que van siendo superados por la inmigración de los habitantes de habla italiana procedentes del Trentino, en la parte sur.

—En la primavera de este año proseguirán los contactos italo-austríacos sobre el Alto Adigio, ¿que espera usted de ellos?

—Creo que hay motivos para ser optimista. El famoso «paquete» de concesiones que Italia ha hecho fue aprobado por el partido popular tirolés, y le puedo asegurar que tienen la cabeza muy «dura». En honor a la verdad, le diré que la mayoría por la que se admitió el mencionado «paquete» fue muy escasa, pero, al fin y al cabo, mayoría. Ahora bien, las conversaciones de primavera tendrán por objeto, principalmente, conseguir una garantía de ejecución de las concesiones italianas que, como muy bien puede comprenderse, todos la esperamos. De verdad, confío en un resultado que nos conducirá muy cerca del final de la disputa.

—Cómo ve usted el futuro de la población sudtirolesa una vez que se haya llegado a esa solución?

—Como sabemos todos, la Europa de hoy tiende a una integración. Una de las naciones que más empuje ha dado a este movimiento es, sin duda alguna, en mi modesta opinión, Italia, y los problemas del Tirol del Sur o Alto Adigio van a disminuir, o hasta desaparecer, en la misma medida que la integración europea va a progresar. Desgraciadamente, esta integración, tan anhelada por la abrumadora mayoría de los europeos, no avanza al ritmo deseado, razón por la cual no queda otro remedio que buscar soluciones bilaterales. Estoy convencido de que, en vista de los resultados ya obtenidos y con un poco de buena voluntad de las dos partes, esta solución podría ser alcanzada en un breve espacio de tiempo.

Gracias, señor embajador, por el riesgo que corre con estas declaraciones (?), por su amabilidad, por recibirnos; en fin..., gracias por todo.

RODRIGUEZ ZARCO

(Fotos: LAVANDEIRA.)

Ayuntamiento de Madrid

¿CUAL ES LA VERDADERA?

DOS IMAGENES DE NUESTRA SEÑORA DE MADRID

Imagen en la Ciudad Sanatorial «Francisco Franco»

HAY cuatro advocaciones de la Virgen María, especialmente vinculadas a Madrid y a las que la ciudad rinde culto: Atocha —Patrona de Madrid—, Paloma, Almudena y Madrid —Patrona del Ayuntamiento—. Si las advocaciones de la Paloma y Almudena con las que tienen una raigambre más popular, hasta el punto de que muchos creen que son las Patronas de Madrid, cuando en rigor es la Virgen de Atocha, de raíz quizá más culta, más cargada de historia, lo cierto es que la más antigua de estas advocaciones es la más desconocida y la que precisamente lleva el nombre de la ciudad: Madrid. Nuestra Señora de Madrid es la Patrona del Ayuntamiento, y en la festividad de la Candelaria, la Corporación renueva de año en año su filial devoción.

Lo que ahora conviene saber es cuál es la verdadera Nuestra Señora de Madrid y cuál es la Patrona del Ayuntamiento. Porque hay dos. Una imagen es de estilo románico-bizantino. La otra de tipo barroco.

La imagen barroca, estofada, con el Niño Jesús vestido, una corona que le cubre parte de la cara y cabeza y un manto que le cae por la espalda, se conserva actualmente en la iglesia de la Ciudad Sanatorial "Francisco Franco", que construyó la Diputación Provincial de Madrid al final de la calle Doctor Esquerdo. Es extraño ver cómo la imagen de la Patrona del Ayuntamiento de Madrid, pues ante ella se vienen celebrando las ceremonias anuales en la festividad de la Candelaria, la conserve precisamente la Corporación Provincial y no la Municipal, como sería lógico.

El origen de esta imagen es totalmente desconocido. Alrededor de ella hay la consabida leyenda mariana. Parece ser que la encontró un moro que la colocó en la ventana de un prostíbulo con una guitarra entre las manos, según unos, y un violín, según otros, que dicho moro tocaba haciendo verdaderas filigranas, colocándose por detrás de la imagen y alargando los brazos por delante de la misma, quizá para atraer la clientela. Una noche de 1651 pasó por la calle del Carmen, donde estaba la casa de mala nota, un hermano obregón, quien no obtuvo más que las palabras que son de suponer cuando trató de reprender a las mujeres de vida alegre y airada por

UNA ES ROMANICO-BIZANTINA DEL SIGLO XI Y LA OTRA ES BARROCA

Ayuntamiento de Madrid

Arriba, copia que se conserva en la parroquia de Nuestra Señora de Madrid. Abajo, el original de la Virgen de Madrid, talla románico-bizantina del siglo XI, que se guarda en la clausura del convento de las Madres Dominicas de la calle Claudio Coello. Hay unas ligeras variantes entre una y otra, sobre todo en la cara, en la posición de la flor que sostiene la Virgen y en los dedos de la mano derecha del Niño

la profanación de la imagen. Para rescatarla del lugar hizo una colecta con el fin de comprar la imagen, pero no pudo conseguir la venta. Entonces denunció el hecho a las autoridades. El juez ordenó la detención de las alegres mujeres y el rescate de la imagen, que los alguaciles entregaron al Ayuntamiento, el cual acordó ofrecerla culto público.

La fecha de esta operación no se sabe con exactitud. Lo cierto es que el 10 de octubre de 1651 se depositó la imagen en el Hospital General y a partir del año siguiente comenzó el culto anual. No hay testimonios claros de la concesión pontificia de este patronazgo a favor del Ayuntamiento madrileño.

Los hermanos obregones, u obregones simplemente, eran los miembros de la Hermandad de la Cofradía de Animas, fundada por el beato Bernardino de Obregón, dependiente de la Orden de los Mínimos de San Francisco de Paula y vinculada al Hospital General, para ayudar a los enfermos. En dicho hospital, conocido por el de San Carlos de la calle de Atocha, estuvo la imagen hasta que se construyó la Ciudad Sanatorial "Francisco Franco". Su traslado se hizo el año pasado sin la menor ceremonia. Cuando se encontraba en el viejo hospital de San Carlos, todos los años, el día de la Candelaria —durante bastante tiempo—, se celebraba una procesión hasta el templo de la Virgen de Atocha, a la que acudía el Ayuntamiento y la Hermandad de los Obregones, que aún hoy subsiste y trabaja en la ayuda a los enfermos, pero encuadrada en cierto modo en la Congregación del Oratorio de San Felipe Neri.

IMAGEN ROMANICO-BIZANTINA

La otra imagen apenas es conocida, pues se halla en una pequeña capilla con un sencillo altar, en una habitación-pasillo que lleva al coro del convento de clausura de las Madres Dominicas de la calle Claudio Coello. Acompañado del padre superior de los Dominicos de esa misma calle y de la superiora y varias madres del convento, he podido ver la imagen y obtener la fotografía que figura en estas páginas. Es lástima que una joya del románico-bizantino esté tan guardada y no se exponga a la veneración religiosa y la admiración artística. Si ese mismo criterio se siguiera con los tesoros que hay en las Descalzas Reales de Madrid o las Huelgas de Burgos, el público se quedaría sin admirar una importantísima colección de obras de arte.

Una copia de esta imagen, con ligeras variantes, se expone en la parroquia de Nuestra Señora de Madrid —primer templo dedicado a esta advocación—, creada el 13 de abril de 1965 con el nombre de San Teófilo de Antioquía, desmembrándola de la cercana de San Francisco Javier. El 7 de julio de 1967, el Arzobispo de Madrid-Alcalá, doctor Morcillo, atendiendo a las peticiones del párroco don Manuel López Agüi —puedo decir con todo fundamento que es un sacerdote ejemplar, porque soy feligrés de esta parroquia—, autorizó el cambio de nombre. La parroquia se encuentra en los bajos de un bloque de viviendas para funcionarios del Ministerio de Obras Públicas, en la avenida del Generalísimo, 113 y 115. El párroco fue llamado para incorporarse a esta parroquia en abril de 1966. El 24 de mayo de 1968, el vicario general de la Archidiócesis, don Ricardo Blanco, consagraba en privado el altar, y al día siguiente era inaugurada por el Arzobispo, comenzando el culto público.

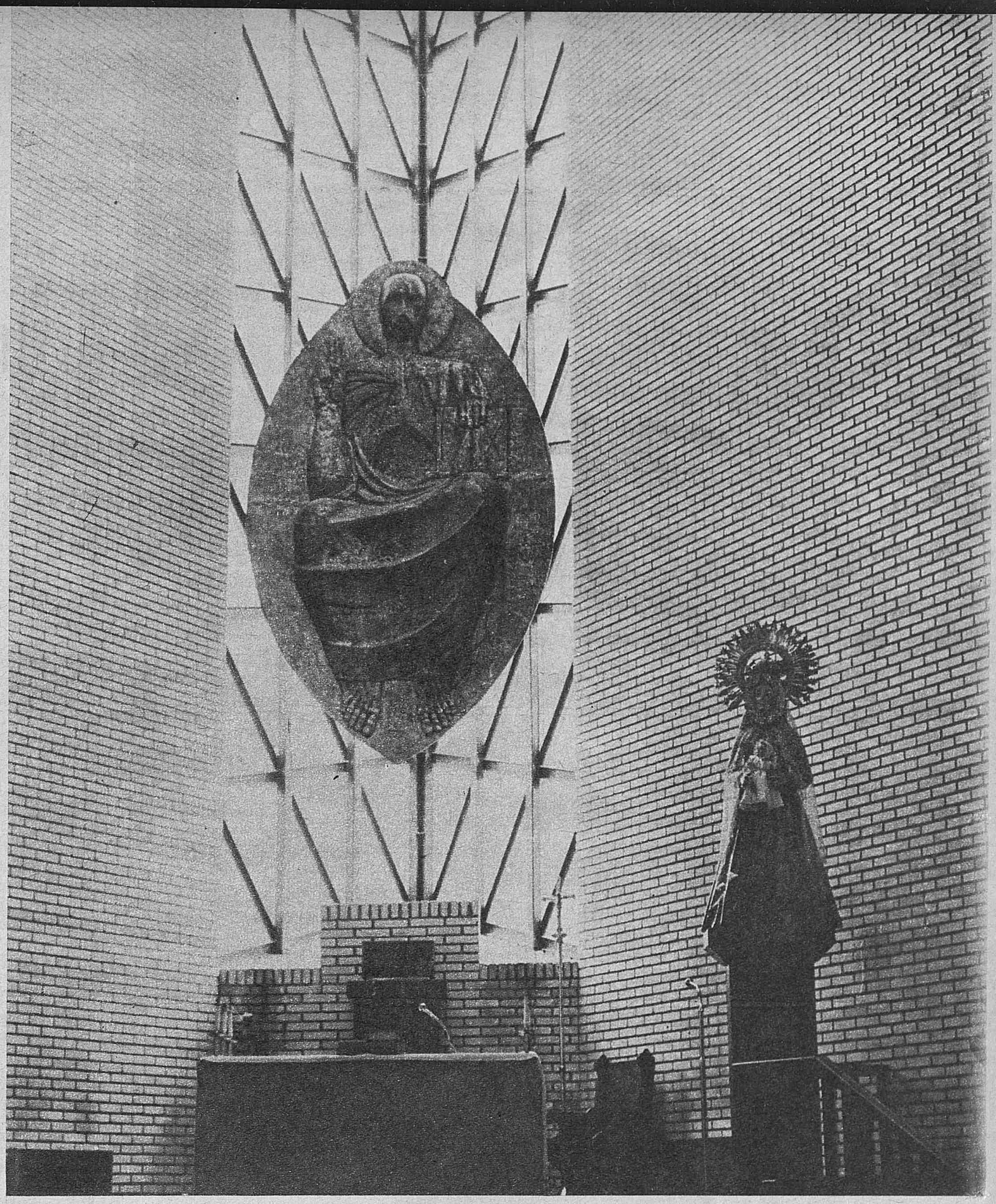

Altar mayor de la iglesia de la Ciudad Sanatorial «Francisco Franco»

Según se afirma en el folleto editado por esta parroquia, por el año 1217 se comenzó en Madrid la construcción del convento llamado de Santo Domingo el Real, en cuyas obras tomó parte personalmente el propio Santo Domingo de Guzmán, que se había conquistado la simpatía del pueblo madrileño. Encerraba esta casa grandes e importantes tesoros artísticos e históricos, y obtuvo el favor de los Reyes de Castilla desde Fernando III el Santo.

Estos datos no parecen ser muy exactos, pues Santo Domingo de Guzmán vino a Madrid en 1219, precisamente para tratar de arreglar la situación, bastante delicada, porque no había facilidades para fundar en Madrid.

El folleto continúa diciendo que cuando se popularizó el rezo del santo rosario, las religiosas del convento mandaron que se hiciesen quince imágenes de la Virgen, una por misterio, a cada una de las cuales pusieron nombre particular. Entre estas quince imágenes figuraba Nuestra Señora o la Madona de Madrid, que había sido regalada a Santo Domingo, llamada también la Virgen del Dormitorio por haber presidido el de las religiosas. La talla, del siglo XI, es la que se conserva en el actual emplazamiento del convento de Santo Domingo el Real, en la calle de Claudio Coello, y a la que desde entonces se la conoce con la advocación de la Virgen de Madrid.

Es curioso ver cómo, en cierto modo, el Arzobispo de Madrid-Alcalá, doctor don Casimiro Morcillo, ha tomado parte a favor de esta imagen, al autorizar la denominación de la parroquia y asistir a la inauguración ante la copia de la imagen románico-bizantina.

Es ahora a los críticos de arte, a los historiadores, a los liturgistas a quienes corresponde decir cuál es la imagen más antigua y cuál es la que debe llevar el nombre de Nuestra Señora de Madrid. No hay documentos históricos que hablen con exactitud de la antigüedad de una y otra imagen, ni hay decretos pontificios otorgando a una de ellas la advocación. Creo que la intervención de las autoridades eclesiásticas se hace necesaria, para que no haya equívocos por lo menos, aunque en este tiempo resulta prácticamente imposible que se den esas viejísimas luchas que hubo en tiempos por la posesión de una imagen o de su advocación.

Pedro PASCUAL

(Fotos: Lavandeira y Pascual.)

Ayuntamiento de Madrid

GALESITA

Cinco años tiene la cría. El narciso, mucha menos edad. El narciso es emblema oficial del escudo de Gales. La cría es galesita también y ha sido el cachorro más pequeño del Festival Nacional de Saint David, que se ha celebrado en el Albert Hall de Londres. Margarita y lord Snowdon han ido a ver a los narcisos. (Cifra.)

PURO AZUCAR

Es la obra maestra de un confitero. El confitero se llama Eddie Reed y se le ha hecho la boca agua edificando un nuevo «Taj Mahal», a base de azúcar. Hasta 92 libras de azúcar ha empleado el arquitecto de blanco. Además, a su «Taj Mahal» le ha echado 276 claras de huevo, por lo del blanco, edificándolo con un total de 921 piezas. (Cifra.)

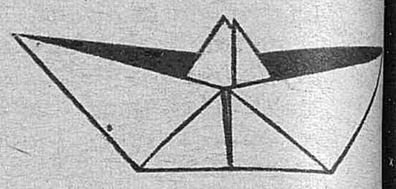

«LOS CHICOS CON LAS CHICAS»

TIENEN que estar y han de vivir, pero entre nosotr no solemos dejarles. Ya son muchos los que compre den que todo sería mejor si las formaciones escolar fuesen idénticas y conjuntas, pero son más los que se resiste a que lo sean. Desde pequeñitos, nuestros párvulos percib que un muro de misterio se establece entre uno y otro sex Cada uno en su «apartheid», miran con extrañeza al camp opuesto. ¿Sería temerario afirmar que ahí se propician nu tras obsesiones? «Los chicos con las chicas» dice la tal co ción, pero en la realidad es otro cantar.

En «La educación en España» (Bases para una polít educativa) dice Villar Palasí unas palabras esperanzador «Este Libro es un acto de fe en el futuro de España, así com en la imaginación creadora y en la capacidad renovadora los españoles. La educación no es solamente asunto de Gobierno, de un régimen o de los hombres de una época: rantía de sobrevivencia y de desarrollo de la sociedad, la ed cación es producto del esfuerzo de todos en el pasado y pe tenece al futuro tanto o más que al presente.» Por su part la Iglesia tiene también su «Libro Blanco». Un docume hermoso y rejuvenecido donde se reconoce la deuda de gr titud con los maestros y se invita a los cristianos a «lucha por la democratización de la enseñanza y la promoción cu tural de campesinos y obreros». De todo el apasionante tex quiero subrayar algo que me parece fundamental, hablan de «chicos y chicas». Dice así: «Habrá que superar much prejuicios en lo referente a la promoción cultural de mujer.»

¿No será el primero el que se refiere a la coeducació ¿Por qué ese monstruoso recelo a que los niños y las ni se enteren a la vez y mezclados de que todo cuerpo sume do en un líquido experimenta un empuje vertical y hacia ar ba igual al peso que desaloja? ¿Qué inconveniente hay en q los representantes de ambos sexos ocupen sus memorias multáneamente con la casi rimada lista de los reyes godo Creer que en lugar de atender a estas apasionantes mater estarían espiándose sólo denota la morbosidad de los llam dos «mayores». Los niños y las niñas se tratan con toda turalidad, sin misterios ni idioteces, y son amigos y no se trañan de que Dios haya dividido al ser humano en dos gr des mitades. No hay suspicacias, ni nerviosismos, ni tic. H sólo una suprema naturalidad. Mi amigo el P. Antonio A dillas acaba de escribir sobre «Educar y coeducar» con gr lucidez y asegura, después de consultar a expertos, que «t to sociológica como psicológica, pedagógica y moralmente ventajas que ofrecería el sistema de la coeducación comp sarían muy crecidamente las desventajas que pudieran t bién existir» y apoya su tesis de que la coeducación «h a una normalidad de trato» en el hecho de que «evita r zas y escrúpulos inconsistentes e inútiles y sitúa a los candos en el marco normal en el que después definirán vida de mutuas relaciones, ya que el colegio no debe pro cionarles un vivir distinto, sino un vivir ejemplar».

¿Por qué empeñarse en hacer todo lo contrario? Meter en «ghettos», separarlos y aislarlos en la época de formac y luego, de repente, soltarlos para que se junten. Y se des bran. Como si fueran de otro planeta...

Estoy convencido de que para conseguir que las cosas joren es requisito previo considerar que son mejorables. que estanca es la creencia de que se ha llegado a la per ción. (Pertenezco a una generación donde no sólo no ha coeducación, sino que a nadie se le ocurría hablar de ella. mi lejano colegio había misa, comunión —«mañana mar primer viernes de mes, comunión general», dijo una vez vicerrector, que nunca llegó a rector porque siempre d lo contrario de lo que quería decir—, y aquellas comunio se ordenaban y, de algún modo, repercutían en las «no Si uno ha sufrido eso, ¿cómo no desear que las cosas v bien para los españolitos que vengan y para los que ya venido?

Los «defectos casi nacionales» a los que alude Ant Aradillas puede que nazcan ahí: en los pupitres. Unos m como los nuestros no se improvisan: necesitan haberse feccionado con el uso durante generaciones y generacio Como no he aprendido a vivir sin esperanza, estoy seguro mañana será siempre mejor.

Manuel ALCANTAR

Ayuntamiento de Madrid

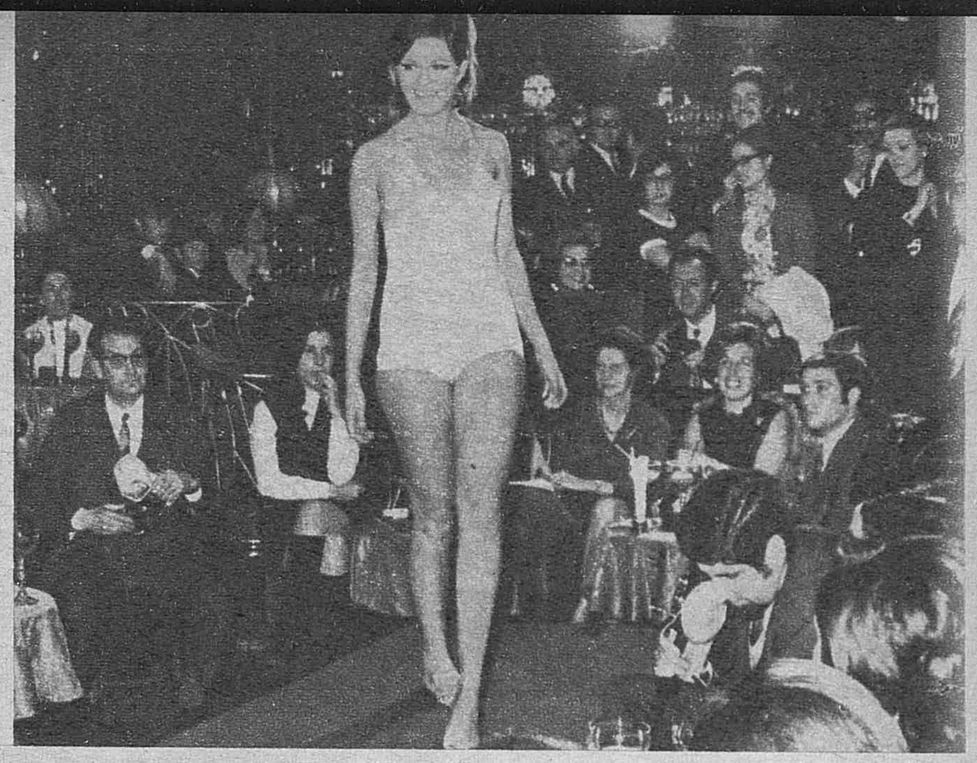

LAS SEÑORITAS QUE ANUNCIAN EL VERANO

Lo que anuncia la magra señorita de la derecha, abajo, es la primavera, con un modelo austero y colegial de la milanesa Mila Schön, a base de fibra polyester "Dacrón". Mucho más robusta y menos austera es la señorita Leena Brussin —vista a la izquierda, hala—, que por algo es "Miss Europa" y ha pasado en Barcelona una serie de bañadores que había que verlos. Luego resultó que la que le "robó el papel" fue Amparito, "Miss España", a la derecha, para lo que ustedes gusten admirar.

Ayuntamiento de Madrid

HA MUERTO SEGRELLES

Era un poco —o un mucho— el pintor valenciano. O sea, mucho color, mucha fuerza, mucha escuela, mucho arte. José Segrelles acaba de fallecer a los ochenta y tres años de edad, en su ciudad, en Albaida. Allí se le tomó esta fotografía, no hace muchos años, enfrentado con uno de sus cuadros y con la historia. (Cifra.)

AMPARO, BARBARA Y ANA, FALLERAS

Proclamación en la Casa de Valencia de Madrid. Mucho gusto en presentarles, de izquierda a derecha, empezando en guapo y terminando en guapo, pasando por guapo a Amparo Salvador, Bárbara Villalonga y Ana Vicéns, fallera mayor, «Gayatera» y «Bellea del Foc», respectivamente, para lo que quieran piropear

JOSEFINA SALVADOR, EN HILVERSUM

Ella es Josefina Salvador, una de nuestras violinistas de primera línea. Acaba de grabar en Hilversum el concierto de Xavier Benguerel, acompañada por la Orquesta Filarmónica de la Radio holandesa, que dirige Willem van Otterloo. Van Otterloo ha invitado a Josefina Salvador para actuar en la próxima temporada con la Orquesta de la Residencia de La Haya, interpretando el «Concierto de estío», de Rodrigo

Ayuntamiento de Madrid

Arriba

FUNDADO POR JOSE ANTONIO PRIMO DE RIVERA

Director: MANUEL BLANCO TOBIO — Empresa: PRENSA Y RADIO DEL MOVIMIENTO

NUM. 11.317.—II EPOCA.—MADRID, MIERCOLES 5 DE MARZO 1969.— DEP. L.: M. 17.198. — AV. DEL GENERALISIMO, 142. — MADRID (16). TELS. 215 06 40 y 215 22 40.—3,00 Ptas.

Alquilamos a domicilio máquinas

de escribir nuevas a particulares y Empresas. Mecanografía al tacto. Taquigrafía. En ambas clases, dictado magnetofónico. Cultura general Contabilidad. Prácticas de Oficina. Regalamos folleto. Diríjase a la

ACADEMIA CABALLERO

CALLE SANTA BARBARA, 4 - MADRID (10)

HOY SERA ELEGIDO EN BERLIN EL NUEVO PRESIDENTE

Calma absoluta en la capital y normalidad en sus accesos

Moscú parece haber frenado el afán de represalia de Ulbricht

SCHROEDER Y HEINEMANN SE DISPUTARAN LOS 1.036 VOTOS DE LOS PARLAMENTARIOS ELECTORES

BERLIN, 4 (Efe).—La víspera de la sesión de la Asamblea Federal que elegirá Presidente de la República existe calma completa en torno a Berlín, no se observa ningún ejercicio militar de las fuerzas aéreas comunistas, el tráfico interzonal por autopista y ferrocarril reviste perfecta normalidad y más de la mitad de los 1.036 asambleístas han llegado a Berlín en avión sin el menor incidente en los pasillos aéreos.

Algunos círculos políticos de la capital presumen que el Gobierno soviético ha frenado a Walter Ulbricht, y que la comunicación verbal que el domingo fue transmitida por el oficial ruso a sus

※ ※ PAG. 8.

INQUIETUD ENTRE LOS RESIDENTES BLANCOS DE GUINEA

Prosigue el embarque de españoles que desean trasladarse a la Península

ESTADOS UNIDOS ACONSEJA LA EVACUACION DE LOS SUBDITOS NORTEAMERICANOS

PINIES HA PEDIDO A U THANT QUE ENVIE UN OBSERVADOR AL TERRITORIO

SANTA ISABEL (Fernando Poo), 4. (Efe.)—Prosigue el embarque de súbditos españoles residentes en Guinea Ecuatorial que desean trasladarse a la Península. Se espera la llegada para mañana, miércoles, del barco «Villa de Bilbao», que recogerá en Santa Isabel a otros españoles. Un pequeño grupo ha zarpado del territorio continental con destino a Canarias en el barco maderero «Kogo».

Los españoles que han optado por el traslado a la Península lo han hecho en vista del ambiente de inseguridad creado por recientes discursos demagógicos de algunos políticos guineanos que han producido cierta inquietud. Se sabe que el Departamento de Estado de los Estados Unidos ha autorizado a su representante en

※ ※ PAG. 7

«APOLO 9» PROSIGUE SU VUELO CON TODA NORMALIDAD

Los pequeños problemas registrados no alterarán el desarrollo del plan previsto

MCDIVITT, SCOTT Y SCHWEICKART DURMIERON AL MISMO TIEMPO MIENTRAS LA BASE DE HOUSTON DIRIGIA LA AERONAVE

※ ※ PAG. 10

EL INCIDENTE DE RIO USSURI

«AVIONES-ESPIA» CHINOS HABIAN SIDO DESTRUIDOS POR LOS RUSOS

HONG-KONG, 4 (Efe-Upi).—Un periódico de Hong-Kong informó ayer que el incidente fronterizo ocurrido entre las tropas chino-soviéticas fue debido a la destrucción de varios «aviones-espía» chinos por proyectiles soviéticos. Así informa el diario «Star».

Cuando China hizo otro tanto —comenta «Star»—, los rusos destruyeron con proyectiles tierra-aire los «aviones-espía» chinos enviados sobre la frontera en los últimos meses. Estos acontecimientos condujeron directamente al sangriento choque ocurrido en el río Ussuri».

El diario de Hong-Kong no se refiere a los medios que le proporcionaron esta información.

China amenaza

HONG-KONG, 4 (Efe-Reuter).—Millones de chinos han iniciado manifestaciones antisoviéticas masivas por todo el país tras el incidente fronterizo del domingo, en el cual guardias de ambos países resultaron muertos y heridos.

En Pekín unas 400.000 personas se manifestaron frente a la Embajada soviética, según informa Radio Tíbet, sintonizada en Hong-Kong.

Los manifestantes advirtieron a Rusia que si violaba el territorio chino, China lanzaría contraataques contra cualquier futura intrusión.

※ ※ PAG. 12

EL HOSPITAL PROVINCIAL, SOMETIDO A EXPEDIENTE DE DECLARACION DE MONUMENTO

El edificio del Hospital Provincial de Madrid, que sigue acaparando una viva atención periodística, no hubiese podido ser objeto de subasta aunque quedase aclarado el problema de la propiedad del inmueble. El edificio que ha originado la polémica informativa está sometido a expediente para ser declarado monumento «histórico-artístico», según explica hoy en su habitual sección nuestro cronista municipal, Antonio Izquierdo.

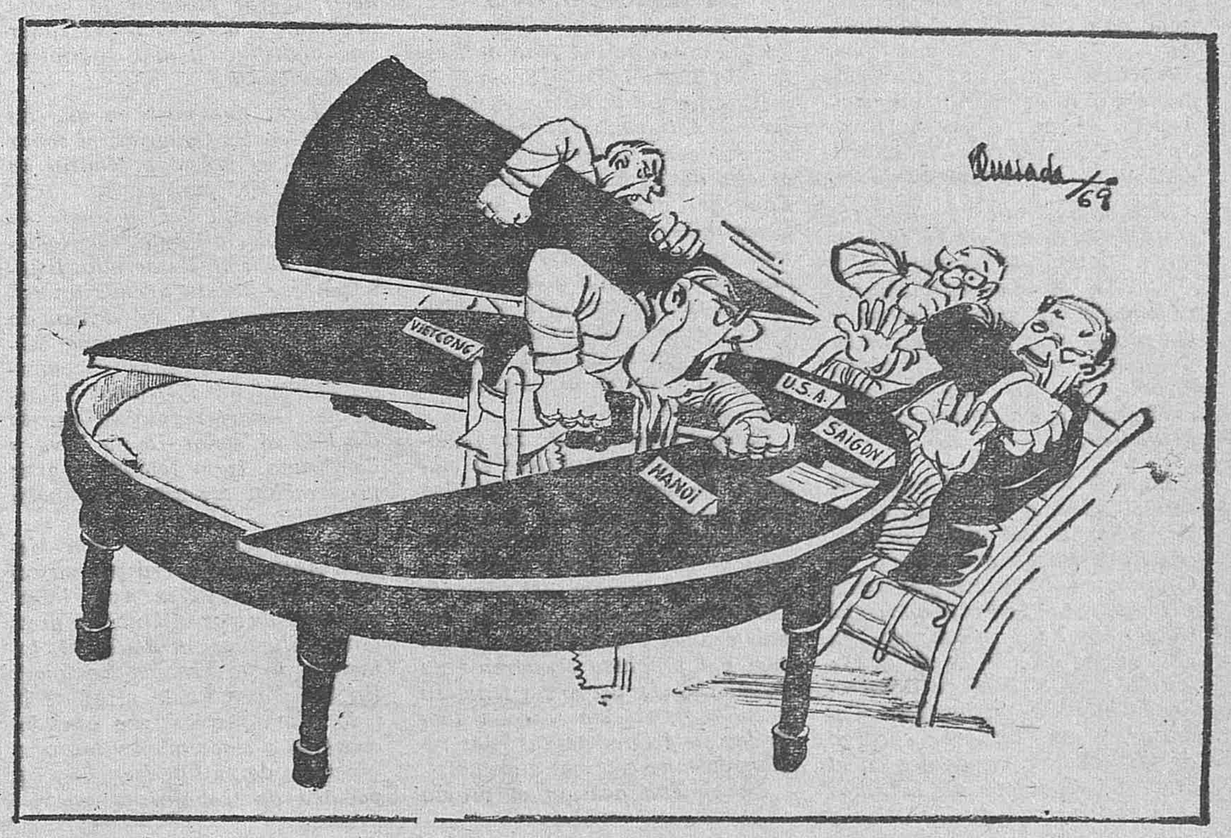

—¡Ah! Pero ustedes creían que la ofensiva era sólo a miles de kilómetros, ¿no?

Ayuntamiento de Madrid

Una conmemoración responsabilizadora

No quisiéramos que el sucederse de estas fechas, que recordamos entrañablemente y que jalonan la historia del Movimiento, tuvieran un perfil ritual, como en cierto modo se les atribuyó en los años más cercanos a ellas. Siempre hemos procurado extraer de lo conmemorativo aquellas significaciones que no pierden vigencia.

Entre las fechas que el calendario del Movimiento ha guardado con especial interés está la del 4 de marzo de 1934. ¿Qué es lo que ocurrió entonces? Ocurrió, sencillamente, que dos fuerzas políticas juveniles, la Falange y las JONS, decidieron proclamar su fusión. Los hombres que las constituían eran de distinta procedencia, de la más varia formación. Pero se encontraron con que sus aspiraciones eran idénticas, en la inconformidad y en la afirmación. Inconformes con la España heredada de la decadencia, de aquella que había sido llamada "España sin pulso". Y las dos coincidían en afirmar que en el pueblo español latían las energías suficientes, probablemente inexploradas, para, de una parte, incorporarse al mundo moderno, que tan distante nos caía, y, de otra, para mantener sus mejores claves históricas, que se estaban desvaneciendo en aquel gárrulo simulacro de las modernas democracias. Hombres tan distintos como Ramiro Ledesma Ramos, Onésimo Redondo y José Antonio Primo de Rivera, perspicaces y vanguardistas, habían llegado a la conclusión de que España tenía que levantar la losa de su pesimismo histórico y emprender, revolucionariamente, la tarea de sentar sobre unas nuevas bases políticas la convivencia nacional. Había que conseguir, del modo más sugestivo, que todos los españoles sintieran el anhelo de proyectar en común; de proyectar su unidad nacional histórica, tan arduamente conseguida, hacia un futuro de realizaciones sociales, económicas y culturales, según las exigencias de los tiempos y de acuerdo con las notas distintivas de nuestra espiritualidad colectiva, de nuestro propio ser nacional.

Y de esta fusión nació el sindicalismo nacional y una dialéctica que el tiempo ha ensanchado, que el tiempo ha enfrentado con realidades distintas y que ha terminado por cuajar en la formación de un Estado y de una organización política diferentes.

Quizá esta conmemoración, entendida con esta dinámica, sea muy útil para la hora que vivimos, para este momento en que hemos llegado a establecer los caminos para la necesaria pluralidad y concurrencia de opinión; la suma de criterios diferentes en torno a unos principios nacionales de rigor constitucional. La empresa soñada, promovida por aquellos hombres que en el teatro Calderón de Valladolid unieron sus esfuerzos y sus ideas, se halla en camino; se halla en las etapas difíciles de alcanzar su última plenitud. Volver a la disgregación, a la antigua partición de taifas, al partidismo atomizante y a menudo beligerante, sería malbaratar mucha sangre, mucho esfuerzo, mucha esperanza. Siempre el Movimiento ha advertido y reconocido en su intimidad las diferentes opiniones y criterios, y ahora este reconocimiento toma carta de naturaleza política. Pero si pueden ser muchas las cosas que susciten la diversidad de parecer, siempre habrá unas que requieran la unidad: aquellas que constituyen el ideario básico nacional del Movimiento, que tiene un aspecto de afirmación de realidades constitutivas de la esencia nacional, y otro cargado de propuestas inesquivables, que solamente el egoísmo de las viejas estructuras o las distintas formas de subversión antinacional pueden desfigurar, entorpecer o combatir.

Con este espíritu recordamos aquella fecha vallisoletana, en la que tuvo lugar algo que figura ya en la medula de nuestra consistencia política y también de nuestra consistencia histórica.

¿QUIEN ES?

MANUEL ANTONIO DE LA RIVA Y ZAMBRANO

Víctima de un accidente de circulación, ocurrido en el término municipal de Villafranca de los Barros, falleció don Manuel Antonio de la Riva y Zambrano, secretario general técnico del Ministerio de Agricultura. El señor De la Riva, cuando sufrió el mortal accidente, se dirigía al parecer a la villa de Llerena, de donde había sido Alcalde, y en la que poseía una finca.

Perteneciente a una distinguida familia extremeña, había nacido don Manuel A. de la Riva, sin embargo, en una ciudad andaluza: en Málaga el año 1924.

Hizo sus estudios en Badajoz y posteriormente en la Universidad de Madrid, donde se licenció en Ciencias Económicas. Terminada su carrera, volvió a Llerena, donde estaba afincada su familia, y fue de muy joven Alcalde de su Ayuntamiento, realizando una eficaz gestión municipal.

Ingresó por oposición en 1960 con el número 1 en el Cuerpo de Economistas del Estado, siendo destinado a la Oficina de Coordinación y Programación Económica de la Presidencia del Gobierno. Fue nombrado en 1962 asesor económico de la Comisión para el Plan de Desarrollo Económico de las islas Canarias, y más tarde se encargó de los estudios regionales en el seno del Gabinete de Estudios de la Comisaría del Plan de Desarrollo Económico y Social.

El señor De la Riva y Zambrano fue designado en septiembre de 1964 gerente del Plan de Desarrollo de las islas Canarias. «La Comisión delegada de Asuntos Económicos —se decía con ese motivo en un diario madrileño— había elegido a la persona de talento, preparación y eficacia para uno de los cargos de mayor responsabilidad dentro del gran empeño del desarrollo económico.»

Canarias era una de las regiones que más necesitaban el cuidado, la atención y el impulso para poner en marcha lo que se ha llamado el Plan Canario. Coordinar en las islas y vigilar en Madrid las normas del Plan de Desarrollo ha sido una de las más arduas y trascendentales tareas del progreso económico de España. Cada provincia tenía su peculiar problema y cada una de las siete importantes islas reclamaba una especial atención.

En aquella ocasión el propio don M. Antonio de la Riva se trazó desde un principio su tarea con una clara visión: «Vista la desviación (la diferencia) existente entre la renta de las provincias canarias y la renta nacional el objetivo fundamental del Plan consiste en hacer desaparecer esa diferencia, es decir, lograr alcanzar la media nacional y a su vez pretender una distribución más equitativa de la riqueza.»

Una vez que puso en marcha el Plan en las Canarias, el señor De la Riva volvió a Madrid en mayo de 1965 para ocupar la jefatura adjunta del Gabinete de Estudios de la Comisaría Nacional del Plan de Desarrollo. Estuvo en ese puesto apenas un trimestre, pues al ser designado don Adolfo Díaz-Ambrona Ministro de Agricultura encomendó la Secretaría General Técnica del Departamento en agosto de 1965 al señor De la Riva y Zambrano, cuyo talento y gran preparación conocía y estimaba de antiguo.

En su nuevo cargo don Manuel Antonio cooperó con su característica eficacia a la labor emprendida por el Ministro prestando singular atención al fomento de la cabaña nacional. Un hado adverso le priva de la vida cuando solamente contaba cuarenta y cinco años y tanto se esperaba de su inteligencia y capacidad de trabajo.

ESTO PASA

COMERCIO HISPANO-BRITANICO

El éxito alcanzado por una Misión comercial británica que vino a España hace dos años ha movido al Bristol and West Exporters Club a organizar una operación análoga, comprendida entre los días 9 al 16 de este mes. El Club ha quedado también muy favorablemente impresionado por el crecimiento del intercambio comercial con España, que actualmente llega a los 20.000 millones de pesetas en cada sentido.

Unas diez empresas, principalmente del oeste de Inglaterra, representarán al Club, el cual constituye una de las mayores asociaciones de su clase en Gran Bretaña. Tiene más de ciento veinte miembros, y en años recientes ha enviado Misiones a Estados Unidos, Escandinavia y Africa del Sur.

Esta vez los hombres de negocios ingleses que vienen a tratar con los nuestros se interesan por la venta de maquinaria de fabricar guantes, piezas para automóviles, bombas para combustibles, cemento e interruptores de lámina. En su gama de compras también entra una buena parte de productos españoles.

Algunos de los miembros de la Misión mantienen ya relaciones comerciales con España, pero en esta ocasión tomarán contactos más amplios para ensanchar las esferas comerciales comunes a los dos países.

La Misión visitará primero Barcelona, donde permanecerá hasta el día 9, y luego vendrá a Madrid, hasta el 16, fecha en que saldrá para Lisboa.

LAS COSAS COMO SON

LIMITES DE LA COMPETENCIA

El mercado de los artículos de consumo es tentador para cualquier empresa deseosa de iniciar o extender su acción sobre el cuerpo económico español. En pocos años, los productos, las marcas y las empresas se han multiplicado, moviéndose dentro de un mercado prácticamente inexplorado para el consumo.

Los beneficios han sido elevados. Numerosos artículos que anteriormente se escondían en el «anonimato» se han visto obligados a «responder» por su nombre a cualquier apelación sobre calidad, precio y cualidades. De otra parte, artículos y productos, de utilización minoritaria o prácticamente desconocidos en nuestro país, han venido a hacernos la vida más grata o más sencilla. Tampoco es desdeñable el hecho de que, ante la competencia, productos situados como «reyes absolutos» del mercado, se hayan visto forzados a renovarse ante la acometida de otros similares.

La acción en el mercado de esta «avalancha para el consumo» es beneficiosa o incluso absolutamente necesaria en una economía de mercado que se ve enrarecida y negada a sí misma en una situación de mínima o simplemente escasa concurrencia.

Las experiencias y las ideas han ido en nuestro tiempo lo suficientemente lejos como para que podamos ya creer en la panacea liberal de una concurrencia que, por sí misma, ha de corregir cualquier vicio o defecto del mercado y del sistema económico en general. Sabemos que no es el hombre que «produce y consume» el beneficiado a la larga por la concurrencia empresarial, sino que ésta puede tender precisamente a convertir a ese hombre medio en el sujeto paciente e indefenso de una mera actividad lucrativa. Para impedirlo han sido creadas unas fórmulas que permiten el encauzamiento y la planificación que han de garantizar la prosperidad general mediante el necesario equilibrio entre la acción de las fuerzas sanamente dinámicas de la economía y el interés general, que ha de beneficiarse de ese dinamismo.

Los NUMEROS

EL PARQUE NACIONAL DE TRACTORES

Durante el pasado año, el parque de tractores ha experimentado un aumento neto de 23.600 unidades respecto a 1967. Este aumento es verdaderamente importante al considerar que es un porcentaje superior a los registrados anualmente desde 1964, porcentaje que viene a arrojar un total para el parque nacional de tractores de 215.000 unidades en el pasado año.

El número de cosechadoras se ha elevado a 26.500, con un incremento aproximado de 4.300 unidades.

Es verdaderamente importante, por último, el incremento registrado en el empleo de motocultores, ascendiendo el número total a 53.000, con un incremento en el pasado año de 12.000 unidades.

Ayuntamiento de Madrid

TEMAS NACIONALES

LOS PUEBLOS

Nos vamos asomando a esa estación que tiene una hora presentida por la Naturaleza y por todos los seres y en la que los pueblos comienzan a desperezarse porque van a recibir el beso de la primavera, cuando la tierra cuaja su jugo en flores y se siente un restallido jubiloso que se traduce en nuevas ansias de vivir... Pero hay muchos pueblos que se han quedado solos y otros que se debaten desesperadamente contra la adversidad porque no quieren morir. Y nosotros repetimos que es la hora de romper lanzas en favor de estos pueblos para que sobre ellos no caiga también un día el silencio y sus ruinas no emerjan de entre la soledad de amapolas y ancianos de los campos abandonados.

No hace mucho tiempo que un Ministro del Gobierno nos hablaba de la acción mancomunada de pueblos y ciudades de una misma comarca, que padecen análogos problemas y sufren el mismo dolor de la emigración porque sus gentes, sobre todo sus gentes jóvenes, no encuentran motivos suficientes de atracción y medios necesarios de vida. Lo triste es que muchas veces, disponiendo de medios básicos suficientes para la defensa de una comarca, separan rencillas, dividen egoísmos y opiniones encontradas, y el aprovechamiento no se hace de una manera racional y efectiva, con sentido constructivo y por encima de localismos ruinosos y absurdos. Pensamos, quizá pecando de excesiva ingenuidad y confianza, que esta lección del agrupamiento de los pueblos para una acción mancomunada se extenderá a lo largo y a lo ancho de toda España porque en la iniciativa muchas localidades pueden encontrar una razón de pervivencia.

Por esta época suena siempre, tradicionalmente, el repique de una nueva hora en la vida de los pueblos, que se desesperezan y se engalanan para recibir a la primavera. Se engalanan y lucen floridos atavíos porque también se les convoca al embellecimiento, que es tanto como ponerles en el trance de competir en gentileza y hermosura.

Y este tema de la galanura de los pueblos lo debemos al turismo, que es el que ha extendido este sentido de noble competición —no de absurda rivalidad— para ver cuál es el que ha logrado un mejor sentido del embellecimiento y una más acusada mejora de su término municipal. Señalada la diferenciación entre Municipios costeros y Municipios del interior, habrá un premio para los de cada clase, que no podrán ser declarados desiertos y que estarán dotados con 250.000 pesetas cada uno. Y dos accésits, que distinguirán a las localidades en las que se acusó el deseo, pero en las que no se logró el mérito total, por lo que recibirán tan sólo 50.000 pesetas.

Ya sabemos que nuestro país padece un grave problema de atomización de pueblos, que en muchos casos no ha tenido razón de ser. Pero se dan circunstancias en que la desaparición de un pueblo obedece exclusivamente a la consecución de unos fines materiales, con olvido de muchos valores artísticos, humanos y espirituales, que son los que nos arraigan y nos atan —nos hacen volver, en fin— al pequeño terruño que nos vio nacer.

Es ahora cuando comenzamos nosotros también a hacer turismo y descubrimos, paso a paso por los caminos de España, que nuestros pueblos son casi siempre —por no decir siempre— bonitos y acogedores.

Máximo ESTEVEZ

POR TELEFONO

ENRIQUE TORRES FERNANDEZ

—Le llamo para que me informe de cómo van las obras del Parque de Atracciones de Madrid.

—Me pone usted en un aprieto, porque la información es cosa del Ayuntamiento de Madrid; pero para que no pierda la llamada le diré, como ingeniero-delegado de la empresa constructora Helma, que todo va según el plan previsto.

—Bien, y ¿cuándo podrá disfrutar el pueblo de Madrid de estas instalaciones...?

—Probablemente podremos terminar las obras antes de San Isidro.

—¿Cómo será este Parque de Atracciones?

—Sin duda alguna, extraordinario. Ocupará veinte hectáreas de la Casa de Campo y constará de tres zonas diferenciadas. La primera, la propiamente dicha de atracciones con los artilugios más modernos y divertidos que existen en el mundo. Por ejemplo, creo que la alfombra deslizante sólo tiene parangón con una que existe en Norteamérica; también de un teatro, cuya cubierta parabólica - hiperbólica es la mayor del mundo, con sus 30 metros de luz. Tendrá capacidad para tres mil espectadores más otras setecientos en la cafetería que cierra el recinto; la segunda zona es la que podríamos llamar gastronómica, con restaurantes y cafeterías, y la tercera, la monumental, con una cascada y una cafetería elevada. Los juegos de agua-luz son de Buhigas.

—¿Mucho trabajo para realizar esta obra?

—Pues, sí. El movimiento de tierras que hemos tenido que efectuar asciende a 175.000 metros cúbicos; se han hecho zanjas para las tuberías, cuya medida total es quince o veinte kilómetros, más cinco kilómetros de carreteras viales, aparte de los caminos secundarios. En estos momentos trabajan unos setecientos obreros. El ritmo de las obras es extraordinario.

—¿Y cómo van las instalaciones propiamente dichas...?

—Tan avanzadas que pueden ser puestas en funcionamiento en fecha breve.

J. BLANCO

OCIO Y TRABAJO

Por Tomás SALVADOR

Cuando alguno de los multivariados pelotilleros que existen en el mundo quiere halagarme, dice que soy un gran trabajador, con lo cual se me llevan los demonios. Uno cree ser, en esencia, un gandul inveterado, con unos periodos frenéticos, eso sí, de actividad. Que se pueda ser gandul y trabajador al mismo tiempo, que el ocio engendre belleza, cultura y hasta productividad, es algo que debiéramos aprender en la escuela.

A estas alturas supongo que mis lectores conocen perfectamente el significado exacto de la palabra «escuela». Viene del griego «skolé», que significa «ocio», tiempo libre, descanso. Cuando los antiguos enviaban a sus niños, o iban ellos mismos a la escuela, iban a un lugar donde descansaban, desarrollaban, en el ocio, la facultad de instruirse intelectualmente. El giro copernicano que la raza blanca imprimió a esta forma de instruirse determinó todo un concepto vital, incluso un practicismo, una agresividad, que convirtió a los arios y caucasianos en amos del mundo.

José María Gironella, al regresar de Asia, ha manifestado su profundo asombro por lo que allí ha visto. Es un concepto vital mucho más puro, más espiritual que el nuestro. Gironella es el último, no el primero ni el único de los que, descubriendo los valores espirituales de Asia, desde el Japón a la India, nos ponen de manifiesto el trastrueque de símbolos que Europa introdujo en su ser, cuando el escolasticismo pasó a ser, en vez de ocio, rigor, método y practicidad. En Asia, un mendigo puede ser un gran sabio, un filósofo, un pensador de gran altura. Podrá pedir lismona; pero será amado, respetado y tendrá a su derredor un círculo de discípulos. En Europa, naturalmente, un sabio, un filósofo, un pensador que pidiera limosna sería un mendigo.

Se nos dirá que China, India, Tibet, infinitos pueblos asiáticos, así están ellos: comidos por la miseria, divididos en castas, arrastrando lacras. No vamos a comparar Madrás con Nueva York; pero el hecho de que materialmente sean superiores, o más fuertes, o más ricas, las civilizaciones técnicas, no indica que sean mejores. Nosotros, los que radicamos al lado de acá de los Urales, estamos educados falsamente. Estamos educados para ser «hombres de provecho», entendiendo por tal que nuestra educación está orientada a ganar dinero. Todo invento, toda filosofía, todas las matemáticas, tienen que ser aplicadas prácticamente. La electricidad tiene que alumbrar, hacer sonar los timbres y mover unas poleas. Los cuerpos simples, mezclados, como el azufre, el carbón, se convierten en pólvora o dinamita, que inmediatamente tiene que tener una aplicación práctica que revierta en dinero. La fórmula: energía igual a masa por el cuadrado de la velocidad, se convierte en la bomba atómica.

Nuestros blanquísimos cerebros están enfermos de trabajo. El trabajo es posición social, es dinero, es poder. Ya ni necesitamos pensar. Cada vez más, la civilización blanca consiste en un grupo de sabios que «encuentran», un grupo de industriales que fabrica y una gran masa de consumo. ¿Esta es nuestra superioridad? Por ese camino, cada vez daremos o delegaremos poderes intelectuales, para convertirnos en simples cosas.

Cuando el que suscribe comenzó a escribir, hace ya casi veinte años, se le consideraba, simplemente, un vago que no quería trabajar. «¡Vaya cuento que se trae ese!» Necesitamos sacar dos libros por año para demostrar que cuento podríamos tener mucho, pero que de vagos no teníamos nada. Por lo menos, entonces, rechazaba el calificativo. Ahora no estoy tan seguro. Comienzo a sospechar que me gusta ser vago, y que me lo llamen. Me gusta evadirme de la tremenda maquinaria que me aprisiona. Me gusta pasear al sol, o bajo la lluvia; observar lo que me rodea, aprehender los sutiles matices de una sonrisa, un gesto humano, una cosa bella. Naturalmente, gano mucho menos dinero que antes, y ganaré todavía menos en el futuro. ¿Significa eso que soy peor; menos creador que antes?

Lo que tengo en mí de practicismo racial blanco, lo que el inefable «Juanito» me enseñó en la infancia, me está gritando que si no trabajo, no como. El «Ganarás el pan con el sudor de tu frente», aplicado literalmente, nos ha hecho polvo a los cristianos. No nos hemos parado a meditar que el sudor de marras puede ser interno, que el parto de las ideas es un trabajo mental que requiere otras condiciones físicas que la fuerza muscular de unas manos.

Conste que no estoy haciendo la apología de la ganduleria pura y simple del que espera la sopa boba. Me declaro ferviente del ocio creador, aunque esta creación no tenga la aplicación práctica de la pólvora, los tirantes o la pasta dentífrica. Me declaro admirador de los monjes tibetanos, capaces de llegar a la precognición, y de los faquires, que levitan por simple fuerza mental. Intuyo en Asia esa civilización aparentemente dormida o retrasada, pero que en el fondo es más fuerte que la nuestra, porque saben despertar más circuitos cerebrales. El ayuno, el yoga, el zen, no son, en modo alguno, cosas irrisorias: son gimnasias mentales que permiten dominar el cuerpo. Algún día, esas viejas razas nos sorprenderán a todos sabiendo utilizar la parte derecha de nuestro cerebro (me refiero al cerebro humano), que permanece inutilizable todavía.

Nosotros, los europeos, hemos desarrollado una civilización falsa, basada en la aplicación manual de la inteligencia. Eso nos ha dado mil años de supremacía material. Pero los síntomas son de que, social y doctrinariamente, estamos llegando al fracaso absoluto. Nos hemos emborrachado de soflamas, de virtudes civiles. Hemos llegado a creer en ellas. Y el resultado es una civilización industrial, una cultura atea y una sociedad de consumo.

Poca cosa. Con que ya lo saben ustedes: al primero que me diga que soy un gran trabajador, le parto la cara.

Cuando la mercancía no pasa por el intermediario (fábula con moraleja).

Ayuntamiento de Madrid

Agenda

MIERCOLES 5 DE MARZO DE 1969

FELICITAR A:

Olegario, Eusebio, Nicolás y Mauro
La Iglesia celebra, además, la festividad de Nuestra Señora de Africa

Día sexagésimo cuarto del año, quinto de su tercer mes y tercero de su décima semana. Quedan, pues, trescientas una jornadas de 1969 y veintiséis de marzo.

El Sol sale a las 7,43, pasa por el meridiano madrileño a las 13,46 y se pone a las 19,10. La Luna, a las 20,46, para pasar a las 2,04 y ponerse a las 8,18.

TEMPERATURAS EXTREMAS DE AYER EN LA CAPITAL Y BREVE PRONOSTICO PARA HOY.—Máxima de 6,04 a las dos y media, y mínima de 3,02 a las siete. Mucha agua. Y para hoy, perspectivas similares. Nubes, chubascos y frío.

BECAS PARA SORDOMUDOS ADULTOS

El Centro-Escuela Profesional de Sordomudos Adultos, dependiente de la Federación Nacional de Sordomudos de España, situado en Madrid, calle de la Beneficencia, número 18 bis, y Alejandro Rodríguez, número 5, en nombre y con cargo a los Fondos del Patronato de Protección al Trabajo, convoca un curso intensivo de formación profesional para atender a la preparación adecuada de trabajadores, con especial atención a las situaciones de paro, subempleo y movimientos migratorios interiores y exteriores, el cual tendrá lugar en este Centro del día 20 de marzo de 1969 al día 28 de marzo de 1969.

Se convocan veinte becas, de ellas, diez para la modalidad de Minervistas y diez para la modalidad de Tipografía, no representando, por lo tanto, carga onerosa para los alumnos que a ella concurran.

TVE:

Recomendamos.

PRIMERA CADENA

2,55: «Fútbol». (Copa de Eurora, Benfica-Ajax.)

3,15: «Apolo 9». (Se interrumpirá la anterior retransmisión para ofrecer las imágenes en directo desde la cápsula espacial.)

3,35: «Fútbol». (Se reanudará la retransmisión del partido Benfica-Ajax.)

8,25: «Misterios al descubierto». (Profesor Luis Miravitlles.)

9,45: «Pequeño estudio». («La casi viuda», de López Rubio.)

SEGUNDA CADENA

8,05: «Encuentro con la música». (Este programa, siempre bueno, ofrece el comienzo de una breve serie, «Conciertos con Leonard Pernstein», en la que hallarán grandes novedades los verdaderos aficionados a la música. Ilustra sobre las condiciones óptimas de una buena acústica y otras interesantes particularidades.)

10,30: «Cuestión urgente».

11,00: «Tauromaquia» (Segunda emisión de esta nueva serie con «El toreo cómico».)

CUPON PRO CIEGOS
Sorteo efectuado ayer
798

TELEFONOS DE URGENCIA

Taxis	254 26 00
Policía	0 91
Policía Municipal	266 77 00
SERVICIO DE URGENCIA	
Seguridad Social	209 18 40
Médico Quirúrgico	261 61 00

AVISOS

VOLUNTARIOS DE LA CRUZADA

Con motivo de cumplirse el XXXI aniversario del hundimiento del crucero «Baleares», se celebrará mañana, a la una del mediodía, en la iglesia de San Jerónimo el Real, una misa por todos los Caídos de la Marina de guerra.

HOMENAJE A «ANDURIÑA»

El día 8, a las ocho de la tarde, se celebrará el homenaje que, por iniciativa de los emigrantes españoles en Europa, será rendido a la popular locutora Anduriña, de los programas de Radio Nacional para Europa y América.

El acto, patrocinado por el Centro Gallego, de Madrid, se verificará en el local de esta entidad y promete estar muy concurrido, dadas las grandes simpatías con que cuenta Anduriña. Consistirá en una comida «enxebre», que culminará con la típica «queimada».

La tarjeta para asistir al homenaje podrá reservarse en el mismo Centro (teléfonos 232 30 38 y 231 87 48); su precio será de 200 pesetas.

NUEVO SELLO

El próximo día 7 se pondrá en circulación el sello de la serie trajes típicos, dedicado a León.

Este sello es de valor de 6 pesetas, y su tirada, de cinco millones y medio de ejemplares.

En la ventanilla número 70 del vestíbulo del Palacio de Comunicaciones, de Madrid, se efectuará el matasellado de sobres franqueados exclusivamente con este sello, con la estampación del rodillo especial de primer día de circulación.

BECA DE ESTUDIOS

Se celebró el sorteo de la quinta y sexta beca de estudios que otorga A-Zeta, Enciclopedia Juvenil, publicada por Crédito Editorial Sánchez, Ediciones y Publicaciones de Barcelona, y que han correspondido a la estudiante María del Carmen Sánchez Lahoz, del colegio «San Isidro», de Alcalá de Henares, y al estudiante Francisco Javier Viadero Saiz, del colegio «Nuestra Señora de la Paz», de Torrelavega.

CONCURSOS DE BELLAS ARTES

Se recuerda a los artistas a quienes pueda interesar que se hallan convocados los Concursos Nacionales de Bellas Artes que han de celebrarse en la próxima primavera, y que el plazo de presentación de las obras será del 1 al 17 del próximo mes de abril. El lugar de recepción de las mismas, para las secciones de Pintura, Escultura, Arquitectura, Dibujo, Grabado y Fotografía será el palacio de Velázquez del Retiro madrileño, y para las de Música y Literatura, la sección de Museos y Exposiciones de la Dirección General de Bellas Artes.

PRENSA JUVENIL

La Delegación Provincial de Juventudes de Lugo convoca el I Certamen Nacional de Prensa Juvenil en modalidad de multicopista.

Podrán participar todas las publicaciones juveniles que estén confeccionadas por medio de máquinas multicopistas, siempre que el equipo que intervenga en su confección esté integrado por jóvenes comprendidos entre los diez y los veintiún años.

Cada uno de estos grupos juveniles que concurra deberá remitir, antes del 15 de abril próximo, la colección de números editados (dos ejemplares de cada número), durante el presente curso de 1968-69, debiendo constar esta colección de tres ejemplares, como mínimo. Los trabajos se enviarán a la siguiente dirección: Delegación Provincial de Juventudes. Servicio de Actividades Culturales. Calle del Generalísimo Franco, número 6, 1.º, Lugo.

Los premios establecidos son los siguientes:

Primer premio, absoluto: 6.000 pesetas y trofeo de plata.

Premio especial al periódico mejor ilustrado: 3.000 pesetas.

Premio especial al periódico de mejor calidad literaria: 3.000 pesetas.

Todos ellos con el diploma correspondiente.

EMBAJADA DE SUECIA

A partir del día 9 del mes actual, la Embajada de Suecia en Madrid cambiará su número de teléfono, según informa dicha representación diplomática. Desde el citado día 9, todos aquellos que tengan necesidad de establecer contacto telefónico con la citada Embajada tendrán que marcar el cuatro-uno-nueve-siete-cinco-cinco-cero (419 75 50).

Vida cultural

Conciertos

En el TEATRO REAL, a las siete y cuarto de la tarde, «Club de Conciertos de Festivales de España». Actuación del Cuarteto Ostrava, con la colaboración de Emil Hidko (guitarra) y Elio Reruzzi (clarinete).

— A las misma hora, en el INSTITUTO DE CULTURA ITALIANO, Mayor, 86, X Sesión de «Sonda», en colaboración con las Juventudes Musicales de Madrid. Cuarteto Gaudeamus. Programa: «Tres piezas», de Igor Strawinsky; «Introducción y adagio», de Peter Schat —estreno—; «Cuarteto núm. 2», de Ramón Barce —estreno—; «Cuarteto», de Jan Vriend —estreno—; «Sincronie», de Luciano Berio, y «Cinco piezas», de Antón Webern.

— A las siete, en el INSTITUTO NACIONAL DE EDUCACION FISICA Y DEPORTES, avenida Juan de Herrera, Ciudad Universitaria, recital de piano de Esteban Sánchez. Programa: «Passacaglia», de Haendel; «Tres sonatas», de Scarlatti; «Variaciones en si bemol mayor», de Mozart; «Polonesa en sol sostenido menor», de Chopin; «Nocturno» y «Serenata andaluza», de Falla, y «Zaragoza», «Malagueña», «El Puerto» y «Triana», de Albéniz.

Conferencias

— A la una menos cuarto de la mañana, en la Escuela Superior del Ejército, Castellana, 87, «Africa, sueño y realidad», por don André Revesz.

— A las siete de la tarde, en el INSTITUTO DE CULTURA HISPANICA, Ciudad Universitaria, «Cátedra Ramiro de Maeztu»: «Las tendencias de avanzada en el teatro», por don Lorenzo López Sancho.

— REAL SOCIEDAD ESPAÑOLA DE HISTORIA NATURAL, Castellana, 84. También a las siete, sesión científica con comunicaciones de los doctores Flores, González-Bernáldez, Morey, Monserrat y Velasco.

— A la misma hora, en el CIRCULO MEDINA, San Marcos, 40, charla de don Evaristo Acevedo: «Los académicos no quieren académicas».

— En el ATENEO, calle del Prado, a las siete y cuarto, ciclo «El universo nuevo del hombre». El doctor don Martín Almagro Basch desarrollará el tema «El universo de los primeros artistas».

— A las ocho, en el COLEGIO MAYOR «NUESTRA SEÑORA DE AFRICA», avenida de Séneca, Ciudad Universitaria, «Coloquio sobre planificación familiar». Mantenedor, el rector de la Universidad de Madrid, don José Botella Llusiá. Panel: Emiliano de Aguirre y Carlos Magaz.

— También a las ocho, en el COLEGIO DE NUESTRA SEÑORA DE LORETO, General Mola, número 42, organizado por «Amistad judeo-cristiana», conferencia del profesor don Benito Garzón, «La justicia social en la Biblia».

— A la misma hora, en el INSTITUTO DE SOCIOLOGIA APLICADA, Claudio Coello, 141, «Problemática de los clubs juveniles», seminario que durará hasta el día 7, a cargo de un equipo de sociólogos y dirigentes juveniles.

— En el CLUB PUENTE CULTURAL, Puerta del Sol, 14, a las 8,30: «Vamos a viajar». Viaje con flores a Suiza. Folklore, películas, diapositivas y coloquio.

Exposiciones

CIRCULO 2, Manuel Silvela, 2, «12 temas de sorda opresión interior», «Cinco motivos sobre objetos de nuestro alrededor» y «14 ensayos sobre cartulina», de Elena Lecuona.

— GALERIAS ARRIBAS, paseo de la Castellana, 19, pinturas de Teodoro Delgado.

— KREISLER, Serrano, 21, obras de Manuel Villaseñor.

— SALA MACARRON, Jovellanos, 7, óleos y gouaches de Nuria Llimona.

— EDITORA NACIONAL, José Antonio, 57, paisajes y bodegones, de Carmen Nonell.

Ayuntamiento de Madrid

SIGUE INSEGURO EL TIEMPO

MADRID. (Servicio especial de Pyresa, por Bóreas.)—Durante el día de hoy, con excepcion de Andalucía y Extremadura, el cielo ha estado muy nuboso en toda España, registrándose precipitaciones intensas en Cataluña, Ebro, Cantábrico, La Mancha y norte de Galicia. Se han totalizado, como cantidades mas importantes, 60 litros en Gerona, 42 en Huesca, 41 en Tarragona, 34 en Reus, 30 en Barcelona, 28 en Zaragoza, 27 en Tortosa y Lérida, 25 en Monteventoso, 20 en La Coruña, 19 en San Sebastián, 17 en Santander y 16 en Avilés. Las temperaturas máximas de las capitales se registraron en Murcia, con 20 grados, siguiéndole Alicante y Almeria, con 17. Las dos capitales canarias tuvieron 22 grados. Tuvieron mínimas de cuatro grados bajo cero en León, dos en Salamanca y Avila, uno en Lugo, Soria y Segovia y cero grados en Santiago de Compostela, Zamora, Palencia, Burgos, Valladolid y Cuenca.

INFORMACION TECNICA Y PRONOSTICO

El panorama meteorológico es muy parecido al de ayer: el anticiclón se ha reforzado en Inglaterra y se prolonga hacia el suroeste, hasta el océano próximo a Portugal. En el Mediterráneo cercano hay una depresión cuya influencia alcanza a la mitad occidental de la Península. Los vientos son de componente norte, moderadamente frescos, y para mañana se espera cielo cubierto en el norte de Galicia, Cantábrico, Ebro, Cataluña, Levante y Baleares, con lluvias moderadas, en general. En las dos mesetas, sur de Galicia y región del Segura, nubosidad variable con chubascos ocasionales; Andalucía occidental y Extremadura, buen tiempo, despejado o poco nuboso; Canarias, cielo nuboso.

PRONOSTICO MARITIMO

Gran Sol, Vizcaya, Cantábrico y Finisterre, nordeste bonancible a fresquito con fuerte marejada a mar gruesa; San Vicente, norte flojo con marejadilla a marejada; Cádiz, noroeste flojo con marejadilla; Canarias, nordeste flojo con marejadilla; Alborán, Palos y Argel, noroeste bonancible con marejada y áreas de fuerte marejada; Baleares y León, levante bonancible a fresquito, con predominio de fuerte marejada.

TEMPERATURAS EXTREMAS EUROPEAS

Helsinki, mens veinte y menos siete; Londres, dos y siete; Amsterdam, menos uno y cinco; Bruselas, dos y diez; Copenhague, menos siete y menos uno; Berna, menos uno y dos; París, cinco y once; Lisboa, siete y trece; Berlín, menos nueve y dos; Hamburgo, menos diez y uno; Bonn, menos uno y once.

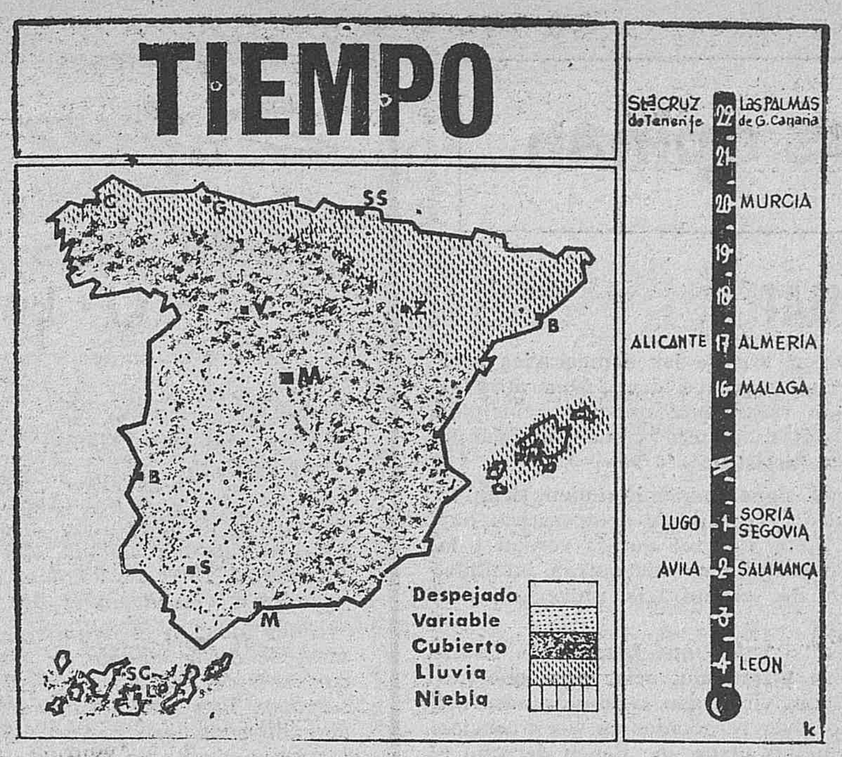

MUNDO LOCO

PESCA

La fuente de Neptuno, de San Luis (Missouri), situada ante el Museo Municipal de Arte, tiene una estatua del dios del mar en tamaño natural.

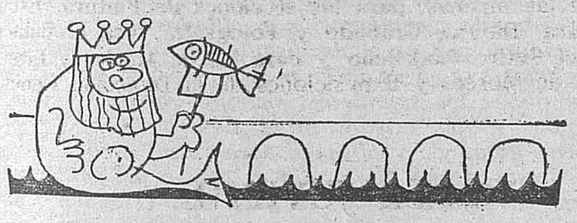

Como las estatuas de Neptuno de todo el mundo, ésta empuña un tridente de hierro en su mano izquierda.

Y ayer el dios de los mares amaneció con un hermoso besugo pinchado en él.

ANTROPOFAGO

La Policía detuvo en la localidad de Locmiquelic (486 kilómetros al oeste de París) a un pescador de veinticinco años de edad, Jean Claude Corvec, que, enfurecido, atacó a un joven, arrancándole una oreja de un mordisco y comiéndosela.

El hecho tuvo lugar en un baile de disfraces entre jóvenes. El energúmeno pescador, por causas desconocidas, se querelló contra un grupo de muchachos y muchachas que penetraban en el local y derribando a uno de ellos a tierra, Michel Nadan, de veinte años, cometió el hecho.

MENTIRAS CITY

Marzo fue proclamado «el mes del Club de la Mentira», en Mondovi, Estado de Wisconsin, por míster Gaylord J. Schultz, alcalde la ciudad, en sus esfuerzos por conseguir un nuevo título para Mondovi: «Capital de la Mentira, USA».

Para ello, el Club local de mentirosos ha pedido a todos los residentes de la ciudad que envíen historietas y la más cuajadas de mentiras y más grandes, entregada antes del 10 de abril recibiría un premio.

Simultáneamente, la ciudad de Burlington, en el mismo Estado, hasta la fecha capital estadounidense de la mentira, celebrará una competición similar.

Al anunciar la proclamación de marzo como «el mes del Club de la Mentira» y las reglas del concurso de mentiras, míster Schultz comentó sonriendo: «Declaro que siempre cabe la posibilidad de que esta información que les acabo de dar sea completamente falsa.»

ROMANICO

Un monumento funerario de la época republicana romana ha sido descubierto durante las obras de excavación en la zona arqueológica de Eclano, provincia de Avelino (Italia).

Por la inscripción se ha podido establecer que el monumento fue dedicado a un magistrado, Porzio Quadrato.

El descubrimiento tiene, al decir de los expertos, gran interés, porque hasta ahora faltaba documentación para determinar si la zona había sido Colonia o municipio romano.

NEGOCIO

En Gran Bretaña se puede ir a la cárcel por tener deudas que asciendan a dos libras y media

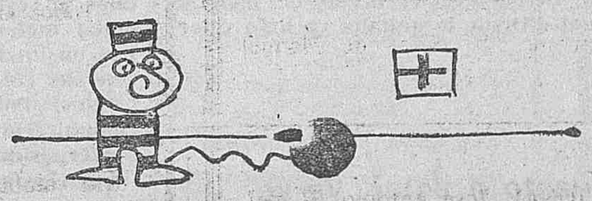

(425 pesetas), informa la revista «Newsweek». La revista señala que el encarcelamiento de los deudores es un «mal negocio para el Gobierno», porque cada preso cuesta semanalmente al erario público treinta y dos libras (5.440 pesetas).

MINICIENCIA
MINITECNICA
MINIENSEÑANZA

PETROLEO EN LA PLATAFORMA IBERICA

UN PLAN PORTUGUES PARA REALIZAR PROSPECCIONES EN SU BUSQUEDA

Un escalofrío impreciso recorre las costas del Atlántico de Europa y Africa, cuya manifestación última podría ser el reciente terremoto con epicentro entre las islas Azores y la Península Ibérica. No en balde algunos especialistas ven alguna relación entre la causa de los seísmos y la posibilidad de encontrar yacimientos de hidrocarburos. Del mar del Norte a la plataforma submarina de Angola, una fiebre especial parece trastrocarlo todo de la noche a la mañana. Hasta hay quien asegura que, tanto la guerra de Biafra como el acercamiento de las Compañías petrolíferas norteamericanas a Portugal, son debidos fundamentalmente a este «oro negro» que mueve la sociedad y los apetitos modernos. No hace mucho nos venía de Inglaterra la interrupción de las negociaciones entre la British Steel Corporation y la también empresa inglesa Gas Council, lo que motivó un contrato por tres años de 2.000 millones de pesetas a cinco grandes empresas petrolíferas. El petróleo parece estar en cualquier esquina o problema mundiales, si bien la forma de operar es distinta en cada lugar de la tierra.

"MAR DE PETROLEO"

El fabuloso «mar subterráneo de petróleo» en la plataforma continental de Angola, es tal vez una de las llamadas de atención más evidentes a este hecho que recorre las costas de Africa y Europa en el Atlántico, entre las que se encuentra, por una rara casualidad, hasta la antigua Guinea española, hoy asolada por una convulsión de «juventud». Pero ya acercándonos más a las costas españolas, todo hace suponer la posibilidad de existencia de yacimientos petrolíferos en la plataforma submarina de la península Ibérica. Las investigaciones realizadas durante años y años por barcos oceanográficos de distintos países, han «levantado la liebre» de la posibilidad de su existencia. Los esfuerzos que el país hermano viene realizando en el campo oceanográfico (muy superiores a los nuestros, por cierto) se han materializado últimamente y hechos públicos, en una reciente mesa redonda con el Instituto Hidrográfico portugués, publicado en el periódico «A Capital», del 27 de febrero último.

PROSPECCIONES

A grandes titulares se dice: «La oceanografía va a estudiar geológicamente la plataforma continental portuguesa para su utilización en las prospecciones petrolíferas, la pesca y los recursos minerales.» En la rueda de Prensa estuvieron presentes el director del Instituto, almirante Ramalho Rosa, y los directores de Oceanografía e Hidrografía, comandantes José Emilio de Aatide y Antonio de Dousa Leitao. Entre los proyectos concretos figura el estudio de la geología submarina de toda la plataforma continental portuguesa con un marcado sentido económico, y que son fundamentales para la elaboración de programas de prospecciones de campos petrolíferos, para la industria pesquera, para estudios de recursos minerales (depósitos de fosforita o nódulos de manganeso, entre otros) y para el estudio de los orígenes y formación de las plataformas continentales.

Al otro lado de la península, en Barcelona, ayer mismo se inició la primera reunión del Instituto Español de Oceanografía, dependiente de la Subsecretaría de la Marina Mercante, y el Instituto de Investigaciones Pesqueras, del Consejo Superior de Investigaciones Científicas. Que sepa yo, es la primera reunión a nivel de centro de estos dos organismos de nuestra investigación oceanográfica. El propósito era, según parece, estudiar un proyecto para presentar conjuntamente un plan de investigación oceanográfica del banco sahariano a la Comisión Asesora de Investigación Científica y Técnica y con cargo a la reciente convocatoria de ayuda a la investigación.

DE ESPALDAS

Pero si traigo a colación el ejemplo del petróleo submarino, de tanta importancia y actualidad hoy, no es con el propósito de recrearme en la suerte, sino de manifestar una vez más lo que se viene realizando en el mundo para el estudio de las posibilidades que el mar nos ofrece. Ayer mismo me decía un especialista que una superficie determinada de mar produce tres veces más que la más feraz de las tierras. La preocupación internacional por este tema ha tenido cumplida resonancia en la ONU, donde, inclusive, existe una Comisión Oceanográfica Intergubernamental, con problemas muy concretos que afectan a las nueve décimas partes de la superficie del globo. Ningún país que se precie de tal puede vivir de espaldas al mar. A todo lo largo y lo ancho del mundo los más diversos y pequeños países están realizando un esfuerzo importante en este campo. Conocer el mar, sus posibilidades, cara a la tecnología de este tiempo, es algo obligado; pero para ello es preciso realizar un trabajo sistemático y continuado de investigación oceanográfica, contar con los buques especializados en este campo e, inclusive, realizar por medio de nuestros buques de guerra aquellas experiencias que la urgencia del caso requiere, así como aprovechar hasta la posible colaboración de nusetra flota pesquera, primera interesada en estar al día en este campo, donde el desarrollo tecnológico es verdaderamente espectacular.

Octavio RONCERO

Ayuntamiento de Madrid

...vosotros opinais, ellos opinan...

MAO Y LA SOMBRA DE GOLIAT

Entresacamos algunos párrafos de un artículo de Ariel en «El Alcázar»:

«La Prensa habla de guerra —no es la primera vez—, pero en el fondo todos la temen. Dos gigantes del calibre "devorador" de China y Rusia no sólo crean conflictos más o menos aparatosos de los que se discuten un tiempo, hacen furor y luego desaparecen como si nada. ¿Qué hubiese pasado si en vez de con un David inteligente y escurridizo Goliat se las hubiera tenido que entender con otro gigante pesado y romo de ingenio?

China no soporta la política rusa con Occidente —hace tiempo que condenó como una "traición" la coexistencia pacífica— ni quiere dejar el cetro del puritanismo marxista. Intenta borrar del mapa de la historia aquellas concesiones de los emperadores manchúes a los zares. Los territorios cedidos por manchúes desde hace casi tres siglos son —según Pekín— históricamente chinos y deben serles devueltos.

Carros rusos en China o tropas chinas en Rusia. Así está planteada la cuestión. De cualquier modo, al Kremlin le ha rebrotado un viejo problema. En las botas de los dirigentes rusos esta "china" cada día molesta más. En cambio, Mao —que está lejos de cualquier preocupación en su dorado paraíso— sigue con sus revoluciones permanentes, sus piruetas y sus poemas. Para el optimismo y la ceguera de toda su "cohorte" de guardias rojos la guerra con Rusia no pasa de ser una maniobra de limpieza inevitable y fácil. Aunque en Moscú —que son perros viejos— piensen, con razón, otra cosa.»

¿Y el hombre concreto?

Florentino López-Negrín escribe en «Pueblo»:

«A mí me parece irreprochable la tesis que el ex comisario del Plan de Desarrollo francés, Pierre Massé, sostuvo a los postres de la comida que le ofreció la Asociación para el Progreso de la Dirección. La tesis es ésta: el Plan de Desarrollo sirve a una serie de fines, de los cuales los más importantes son el pleno empleo, con eliminación de todo tipo de paro, y la estabilidad de la moneda. Don Eduardo Barreiros, en la misma reunión, expresó su identidad de principios con el ex comisario francés. No así el presidente del Banco Guipuzcoano, señor Aguirre Gozalo, quien —según el "Diario SP"— dijo textualmente: "No estoy de acuerdo. El pleno empleo lleva a la inflación."

No entro, por razones obvias, en el fondo tecnológico del asunto. Si digo que las tesis del señor Massé y del señor Barreiros me parecen irreprochables, lo hago seducido por sus criterios de autoridad y por la vertiente política, no técnica, del juicio. Desde un plano rabiosamente técnico es posible que en las sociedades de consumo la inflación sea consecuencia inevitable del pleno empleo. Pero fuera del plano técnico esto es insostenible. Lo equitativo, lo socialmente justo, es pretender a toda costa la plenitud de trabajo. Claro está que haciéndolo compatible con la estabilidad de la moneda. La prosperidad de un país que se base en dosis racionadas de paro y desempleo sería una prosperidad inicua. De manera que lo que hay que corregir es el sistema económico sustentado en tamaña inmoralidad. ¿Es que no se piensa nunca en el hombre, en el hombre concreto de carne y hueso, en ese hombre que necesita estar cesante para que determinados sistemas económicos sigan funcionando?»

Ahora, ultrademocracia

Eulogio Ramírez escribe en «Diario SP», entre otras cosas, lo que sigue:

«Todo es democracia, pero en ninguna parte funciona la democracia satisfactoriamente: ni en Bélgica, ni en Alemania, ni en los Estados Unidos, ni en el Reino Unido de la Gran Bretaña y del Ulster, ni en Checoslovaquia, ni en la URSS.

Porque no funcionaban las democracias hubo de nacer históricamente el fascismo. Y en pleno desafío fascista a las democracias liberales y socialistas, el gran imparcial que fue Jilien Benda, incluso escribiendo un alegato en pro de las democracias occidentales —"La grande épreuve des démocraties"—, estableció de modo terminante que los principios democráticos no son racionales, como tampoco lo eran los principios fascistas.

En nuestros días sigue habiendo quien tiene fe democrática y quien carece de fe democrática: hay quien cree y hay quien no cree que la verdad y la justicia públicas o sociales se encuentran infaliblemente al término de un sufragio universal, aún impuro.

Por eso yo no sé si habrá que buscar una nueva ideación política, la ultrademocracia, para que pudieran comulgar, convivir y aun colaborar aquellos que tienen derecho a ser respetados en sus creencias democráticas y aquellos otros que tienen derecho a ser respetados en su falta de fe democrática, en sus creencias no democráticas.

Nadie tiene derecho a imponer coercitivamente su propia fe, ni siquiera la fe democrática.

Es menester inventar la ultrademocracia.»

Problema colonial en la URSS

De un comentario suscrito por J. M. San Miguel en «Informaciones» extraemos lo que sigue:

«La expansión en territorios lejanos a la metrópoli está prácticamente liquidada: el colonialismo europeo es, virtualmente, historia pasada. Pero otra es la expansión en territorios adyacentes, de la cual el máximo ejemplo son los Estados Unidos y Rusia. El proceso fue casi simultáneo. Mientras el Imperio de los Zares se extendía por las fronteras del Este hasta el Extremo Oriente, el Imperio de la Unión se ampliaba con los territorios del Oeste y del Sur (California, Nuevo Méjico, Arizona, Tejas...). En ambos casos, los detentadores de los territorios arrebatados con más o menos violencia eran países postrados en la debilidad del subdesarrollo e impotentes ante la técnica occidental (Méjico y China). Pero en el caso de los Estados Unidos hay muy escasas probabilidades de planteamiento reivindicativo de esa vieja cuestión: los antiguos territorios mejicanos están incorporados de manera definitiva, sin posibilidad de reversión. En el caso ruso —soviético desde la revolución—, la cosa es distinta. En primer lugar, porque no existe integración semejante a la americana; y en segundo —pero primero en importancia—, porque la abatida China del siglo XIX es en el XX una potencia dinámica, agresiva y dotada de fuerza suficiente para avanzar en el camino de la tecnología y plantear el problema en términos de igualdad frente a la Unión Soviética.

Al margen de todo ello, es paradójicamente aleccionador que en 1969 le surja a la Unión Soviética un auténtico problema colonial cuando Europa occidental los ha liquidado casi en su totalidad.»

Las querellas inútiles

«Pueblo» comenta:

«La disputa de campanario que ha estallado entre París y Londres a raíz de la versión dada por los ingleses a la entrevista que su embajador mantuvo con el Presidente De Gaulle está dando las últimas coleadas y permite ya, con cierta perspectiva, hacer un balance objetivo del "affaire". Nuestra honrada opinión es que este asunto ha sido lamentable desde el principio hasta el fin. Que se haya escogido, además, el momento de la visita de Nixon para provocar la crisis nos parece más censurable todavía.

Con la objetividad que nos presta nuestra posición de meros observadores, digamos también que los ingleses han llevado el papel más triste. Si su intención era minarle el terreno a De Gaulle con maniobras sutiles, el juego se les ha quedado en burda zancadilla. Con la particularidad de que han puesto en evidencia a un embajador como Soames, cuya misión en París ha quedado definitivamente comprometida cuando tanto cabía esperar de ella.

Sea exacta o no la referencia de Soames de la conversación con De Gaulle, el hecho de haberla desmentido el Quai d'Orsay le quitaba ya todo valor documental y era pueril insistir sobre el tema. Dudosas, muy dudosas, son las prisas que se ha dado la Gran Bretaña en comunicar este texto de su versión —en violación de normas que solían ser elementales en estos casos— a los países a los que más podía molestar la pretendida postura del general. Era un intento manifiesto de enemistar a De Gaulle con sus colegas del Mercado Común y de Estados Unidos. ¿Por qué no consideró Londres conveniente comunicarlo a sus compañeros de la EFTA, cosa que hubiera sido más natural?

Que Inglaterra quiere entrar en el Mercado Común, es evidente. Que De Gaulle se opone, lo es también. Pero el europeísmo británico no gana nada convirtiéndose en acusica de colegio de párvulos y montando "escándalos" para desprestigiar a su oponente. En cambio, todos perdemos un poco de estas querellas inútiles y de desgaste.»

LA FRASE DEL DIA

«Me siento más boxeador que nunca. En cuanto a actor, ya veremos cuando empecemos a rodar.»

José LEGRA

Señor Director:

PROBLEMAS DE LA COLONIA LANUZA

Mi querido amigo y camarada:

Te agradeceré que en el diario de tu digna dirección, sea publicada la siguiente carta, por ser de gran interés para los vecinos de la colonia Mariano Lanuza.

El día 4 de agosto próximo pasado, en este mismo diario se publicó otra en la que exponía las pésimas condiciones en que se encontraba de alumbrado, alcantarillado y sobre todo de pavimentación, la repetida colonia Mariano Lanuza, sita en el Alto de Extremadura, entre las colonias de José Antonio Girón, Patriarca Eijo y Garay y la de Regiones Devastadas.

Pues bien, ni el Ayuntamiento, ni la Fundación Lanuza, propietaria de dicha colonia, ni ninguna otra autoridad a quien pueda corresponder el adecentamiento y construcción de los citados servicios han puesto atención, ni se han hecho eco de aquella llamada en la que hacía constar que desde la entrega de llaves a los beneficiarios el 17 de enero de 1952 (que ya ha llovido desde entonces) no se ha tomado ninguna medida para resolver el deseoso estado de sus calles para que sus ciento veinte vecinos podamos vivir como personas honorables y no envueltos entre barro, llenos de baches, faltos de alumbrado, etc.

Hará como un par de meses aproximadamente, con motivo de las obras que se llevan a cabo en el Alto de Extremadura, en su paseo, para la desviación por el paso subterráneo, fue dirigida la circulación de toda clase de vehículos por la calle de Francisco Brizuela, divisoria de las colonias Patriarca Eijo y Garay y José Antonio Girón, para girar a la derecha de esta última y salir a la calle de Huerta Castañeda y cuyo itinerario comprendía las dos dirección, incluso para el autobús del disco 31, que va desde la plaza Mayor al barrio de Lucero.

Lo más grave del caso, es que desde el día 26 de febrero el autobús 31, ha sido desviado por la avenida de Portugal desde la Puerta del Angel, pero toda la circulación de los demás vehículos ha sido dirigida por la citada colonia de Lanuza, para bajar por la avenida de los Apóstoles a salir a la de Vicente Camarón, creo sin tener en cuenta las pésimas condiciones de sus calles, en las que se pueden dar roturas de vehículos por doquier, aparte de graves accidentes.

Se han hecho gestiones cerca del Excelentísimo Ayuntamiento para ver la forma o manera de conseguir la pavimentación y demás servicios, contestando que como son viales propiedad de la Fundación Mariano Lanuza, nada se puede hacer por el momento para poder reparar tan penoso problema.

En varias ocasiones los agentes municipales han denunciado a los vecinos de la tan repetida colonia por tender la ropa lavada dentro de las terrazas, no fuera de las mismas, teniendo en cuenta que carecen las viviendas de patios interiores y, por tanto, de tendederos, multas que los vecinos han pagado religiosamente, y de aquí parte ahora mi pregunta.

¿Cómo es que el Excelentísimo Ayuntamiento denuncia por tender la ropa, no en la calle, ya que como digo anteriormente se hace en el interior de las terrazas, si no tiene autoridad sobre la Fundación Lanuza por no ser las viales de su propiedad?

¿Por qué si, como dice, dichas calles son de propiedad particular ordena la circulación de toda clase de vehículos por las mismas con el peligro que ello encierra?

Yo creo que el Excelentísimo Ayuntamiento podría tomar cartas en el asunto y obligar o ver la manera de que este grave problema que tenemos planteado se resuelva lo más rápido posible, ya que aparte de la falta de pavimentación y alumbrado, existe otro de mayor envergadura, que es el de alcantarillado, que una vez que empiecen los calores se puede declarar una epidemia por los fuertes olores que despiden los sumideros, siempre obstruidos, y por los que salen lindas y bien criadas ratas. Espero tomen de todo lo expuesto buena nota, y no caiga en saco roto, como ocurrió con la que publicó este mismo diario el 4 de agosto del pasado año.

Si se toma en consideración, se hace una verdadera obra de justicia. Primero, porque el 17 de enero pasado se han cumplido diecisiete años que las viviendas a que se hace referencia, se encuentran habitadas, sin haber hecho un solo desembolso en su adecentamiento, y, segundo, porque ya no es una colonia que se encuentre, como cuando fue entregada, en las afueras de Madrid, sino que hoy es una isla abandonada en el corazón de la capital de España.

Por ello, te da las más expresivas gracias tu buen amigo y camarada.

Manuel ROLDAN GARCIA
Colonia Lanuza, 9. Segundo izquierda
MADRID-11

Ayuntamiento de Madrid

ANALISIS

UNA BATALLA LLAMADA BERLIN

Por J. L. GOMEZ TELLO

Hoy, en una ciudad que sufrió las devastaciones y el saqueo más inenarrable de las tropas de Stalin, el bloqueo de los años 48 y 49, el contragolpe del alzamiento de junio de 1953, la construcción del muro por Krutchev, en 1961, y el semibloqueo actual impuesto por Brezhnev, se elegirá al tercer Presidente de la República Federal. Que esta elección se efectúe en el Ostpreusshalle de la Exposición, a pesar de las amenazas y de las perturbaciones del tráfico, aparece como un acto de valor poco habitual, en un mundo cuya mentalidad de abandonismo y cobardía está llevándole, paso a paso, hacia la catástrofe o la sumisión a la esclavitud. Efectuando esta elección en la antigua capital germana, pese a los riesgos —¿qué es la historia, sino el vivir en riesgo?—, el pueblo alemán, y especialmente los dos millones y medio de berlineses occidentales, libran una batalla por el derecho a crearse su propio destino.

La relativa normalización —sin excluir alguna sorpresa de última hora— ha llamado la atención, sobre todo si se piensa que el sábado apareció en «Pravda» un violentísimo artículo del miembro del Politburó Alexandrov. Este nombre es de tan mal augurio como el del mariscal Jakoubovsky, que ha montado su cuartel general en la Alemania oriental. Alexandrov fue el autor de un editorial, en el mismo periódico soviético, que precedió en sólo algunos días a la invasión de Checoslovaquia, efectuada por tropas del Pacto de Varsovia, a las órdenes de Jakoubovsky.

¿A qué se debe esta calma que se ha hecho sobre las grises llanuras y bosques de Alemania oriental? El 2 de marzo, los soviéticos advirtieron que no podían garantizar la circulación por los tres corredores aéreos. Ahora se afirma que el jefe de la sección soviética de control del centro cuatripartito se apresuró al amenazar de este modo las comunicaciones por avión con Berlín occidental. El coronel Krostromitinov lanzó, sin embargo, duras acusaciones, idénticas a las formuladas por los dirigentes soviéticos y los de la Alemania oriental, como para creer que obraba por iniciativa propia. La amenaza era, además, seria, porque en 1952 la caza soviética derribó un bombardero inglés y atacó a un avión civil francés en los corredores. No se excluye tampoco que pudiera intentar reiterarse mañana los vuelos de maniobras que se efectuaron en 1965 durante una reunión del Parlamento en Berlín. Pero lo cierto es que hasta ahora los soviéticos no han puesto en práctica su amenaza. La energía con que los tres aliados occidentales —que forman parte, asimismo, del centro de control aéreo— han rechazado la declaración del coronel ruso y la advertencia de que considerarán a la URSS responsable de cuanto pueda pasar parece haber producido su efecto en el Kremlin.

Este ha seguido una táctica que ya es clásica. Llevó la crisis al punto máximo de tensión, interceptando los corredores terrestres por dos veces con el pretexto de maniobras militares, y proyectó esa amenaza sobre los pasillos aéreos. Después, bruscamente, ha vuelto todo a ser normal, dentro de la anormalidad de la existencia en Berlín.

¿Qué ha sucedido? Puede creerse que esta calma será definitiva, una vez que se ha renunciado a imponer el traslado de la elección a otra ciudad. Sin embargo, hay que tener en cuenta que los soviéticos han efectuado una movilización considerable de efectivos militares, incluyendo tropas polacas. Una amarga experiencia avisa que esas movilizaciones no se hacen para que los soldados practiquen el «cámping». Si se ha renunciado al gran bloqueo es posible que durante algún tiempo siga el hostigamiento en forma de un pequeño bloqueo, que afectaría al tráfico comercial. El control sobre los productos industriales fabricados en Berlín oeste —a los que se refiere abusivamente la acusación de ser material de guerra— afectaría a la estabilidad económica de la «isla».

Para encontrarle una razón a estas medidas hay que tener en cuenta los factores políticos, de orden interno y externo. Desde el punto de vista exterior, la Unión Soviética reafirma así las exigencias de sus cipayos de la Alemania oriental y de Polonia —Gomulka, que ha llegado a Moscú, tiene dificultades con el grupo Moczar—, y, al mismo tiempo, pesa la ventaja que le ofrece en el futuro diálogo con Nixon la condición de rehén permanente que tiene Berlín. Esta consideración y, sobre todo, la claridad y vigor de las severas advertencias del Presidente norteamericano durante su visita a la capital alemana, han influido en la renuncia a medidas más extremas, contentándose con esta nueva vuelta al torniquete. Un optimismo infundado por la calma actual sería un error. El mismo Brandt —que es un panglossiano cuando habla de los soviéticos— se ha creído en el deber de prevenir que habrá de armarse de valor en el tiempo próximo cuando se trate de Berlín. En el orden interno se ha señalado que el mismo grupo de dirigentes soviéticos —Kosyguin, Ponomarev y Shelepin—, que temía las consecuencias de la invasión de Checoslovaquia, se ha mostrado ahora prudente sobre los riesgos de provocar una crisis berlinesa. Por desgracia, esto no es animador. En Checoslovaquia, la última palabra la tuvo Brezhnev, partidario de la invasión.

BERLIN: Alberto Crespo

ALAMBRADAS EN TORNO A LA ASAMBLEA

DIEZ MIL POLICIAS, MOVILIZADOS PARA PROTEGER EL NORMAL DESARROLLO DE LA DESIGNACION PRESIDENCIAL

BERLIN. (Del corresponsal de ARRIBA y Pyresa.) La República Federal conocerá hoy miércoles el nombre de su tercer Presidente en la quinta elección presidencial celebrada después de la creación del nuevo Estado alemán en 1949. El liberal Theodor Heuss, profesor y humanista eminente, y el democristiano Heinrich Luebke, han cumplido dos mandatos quinquenales cada uno. El primero, de 1949 a 1959; el segundo, de 1959 a marzo del 69. El doctor Luebke ha puesto voluntariamente fin al suyo con seis meses de antelación para evitar la coincidencia de las elecciones generales legislativas con la elección presidencial. Esta es, al menos, la versión oficial de su dimisión.

La primera elección presidencial tuvo lugar en Bonn. Las tres siguientes en el Berlín occidental, a pesar de la oposición creciente de la URSS y de Pankow. La quinta también en Berlín, en un ambiente tenso, aunque no dramático.

Los 1.036 miembros que forman la Asamblea federal que ha de elegir al nuevo Presidente de la República Federal se reunirán en el inmenso pabellón de Prusia oriental del Palacio de Exposiciones de Berlín. Se trata de un edificio gris, con grandes ventanas, más bien triste. Los 1.036 componentes de la Asamblea, los 840 espectadores y los 252 invitados de honor no verán en la sala otro elemento decorativo que una gran águila de 18 por 25 metros pintada con los colores de la bandera alemana: negro, rojo y oro.

Los liberales tienen la palabra

La mitad de los compromisarios pertenecen al Parlamento federal; la otra mitad, a las Dietas regionales. Por partidos, hay 482 electores democristianos, 449 socialistas, 83 liberales y 22 del movimiento nacionalista de extrema derecha NPD. Puesto que los del NPD han anunciado que votarán contra el candidato socialista Heinemann, está claro que son los liberales quienes pueden decidir la elección. En la primera y segunda votación será necesaria la mayoría absoluta de 519 votos. A partir de la tercera, bastará con la mayoría relativa. Los liberales, pues, tienen la palabra. Si, como parece probable, votan masivamente a favor del señor Heinemann, el tercer Presidente de la República Federal, igual que el primero de la República de Weimar, será socialista. Si hay ruptura de la disciplina de partido y algunos compromisarios liberales votan por Schroeder, podrá ser democristiano. Nada peor podría sucederle al candidato democristiano Schroeder que llegar a la jefatura del Estado por un margen de votos favorables equivalentes a los que tiene el NPD, ya que en ese caso debería su elección a los sufragios de un partido tildado de «neo-nazi».

CLIMA DE TENSION

Evidentemente, el socialista Heinemann, actual ministro federal de Justicia, no corre este peligro. Su «antimilitarismo» y su «pacifismo», así como su gran sentido de la tolerancia, lo hacen antipático al NPD. En consecuencia, los 22 del partido de Von Thadden votarán por Schroeder no porque les parezca un Presidente ideal, sino por votar contra el candidato socialista.

En tanto, la tensión «alrededor» de Berlín ha hecho tensión «dentro» de Berlín. Los 10.000 policías movilizados en la ex capital no esperan un ataque de fuera, sino del interior de la ciudad. Los grupos de la oposición extraparlamentaria están decididos a lanzarse a la calle, saltándose la prohibición dictada por el Senado. Por si acaso, la Policía ha rodeado de alambradas, como si se tratara de un lazareto o un campo de concentración, el edificio donde ha de celebrarse la elección presidencial.

TEATRO ESPAÑOL

COMPAÑIA TITULAR

HOY, 7 tarde

8.ª representación de

Te espero ayer

(Premio Lope de Vega)

de Manuel Pombo Angulo

con

(por orden alfabético)

ANA BELEN, JAVIER LOYOLA, JOSE LUIS PELLICENA, MARI CARMEN PRENDES, LUCHY SOTO

Dirección: MIGUEL NARROS

Programación rotatoria cada semana

Próxima obra, del 10 al 16 de marzo

"MEDIDA POR MEDIDA"

TEATROS NACIONALES FESTIVALES DE ESPAÑA MINISTERIO INFORMACION Y TURISMO

INQUIETUD ENTRE LOS RESIDENTES BLANCOS DE GUINEA

** DE 1.ª PAG.

Guinea, míster Williams, que aconseje la evacuación de los ciudadanos norteamericanos radicados en Guinea Ecuatorial. Veinticinco súbditos estadounidenses han abandonado ya Santa Isabel, y quedan sólo 29, empleados en la Mobil Oil, que es el número mínimo indispensable de técnicos para mantener las instalaciones y servicios de dicha empresa.

La situación, aunque no es grave, ha suscitado inquietud en los residentes blancos de Guinea.

Continúan abiertas las vías marítimas y aéreas, con lo que los residentes españoles en Guinea tienen la posibilidad material de trasladarse a España si el Gobierno de Guinea no pone dificultades a su salida.

Ha llegado el nuevo encargado de Negocios español, señor Pan de Soraluce, que se ha posesionado de su cargo y ha iniciado sus gestiones.

Piniés pide la presencia de un observador de las Naciones Unidas

NUEVA YORK, 4. (Efe.)—El embajador representante de España ante la Organización de las Naciones Unidas, don Jaime de Piniés, ha solicitado del secretario general de la ONU, U Thant, el envío de un observador de la Organización a Guinea después de la tensión creada en dicho país y a la vista de las comunicaciones dirigidas al secretario general de las Naciones Unidas por el Presidente de dicha República.

Españoles residentes en Guinea llegan a Barajas

MADRID. (Pyresa.) — Doscientos sesenta y cuatro españoles residentes en Guinea llegaron al aeropuerto de Barajas en vuelo regular de Iberia, procedentes de Bata.

MONTEVIDEO: ESTALLA UN ARTEFACTO

MONTEVIDEO, 4 (Efe).—Un artefacto de alto poder explosivo estalló al filo de la medianoche contra la fachada principal de la Cámara Mercantil, cerca del centro de la ciudad. La bomba en cuestión provocó una fuerte onda expansiva, que sacudió todo el local prácticamente. La pesada puerta de roble de la entrada se incendió, pero el fuego fue sofocado rápidamente. Se presume que el atentado sea consecuencia de un grave conflicto laboral que afecta a los almacenes de lana. Dichos almacenes tienen su sede patronal en el local de la Cámara Mercantil.

Ayuntamiento de Madrid

HOY SERA ELEGIDO EN BERLIN EL NUEVO PRESIDENTE

HISPANOAMERICA AL DIA

CHILE: ALARMANTE ABSTENCION ELECTORAL

UN 29,5 POR 100 NO QUISIERON VOTAR Y 38.802 VOTOS QUEDARON EN BLANCO

SANTIAGO DE CHILE, 4 (Efe).—Del resultado final de las elecciones parlamentarias del domingo se destaca una cifra que ha causado preocupación en los círculos políticos: la abstención electoral, que llegó a casi un 30 por 100 de los votantes (29,5), totalizando la cantidad de 958.181 votos no emitidos, cantidad que aventaja por mucho a la votación demócrata-cristiana —primera mayoría del país—, y que sumó sólo 710.064 sufragios.

Si al casi millón de ciudadanos que prefirieron quedarse en sus casas antes que concurrir a las urnas, demostrando así una alarmante indiferencia, se suman los 38.802 votos en blanco, se comprueba que la tercera parte del electoral chileno no quiso votar por ninguno de los partidos políticos en vigencia. Esta enorme masa neutra, que en otras circunstancias podría haber sido captada por los partidos mayoritarios, en especial por la democracia cristiana, representa un divorcio con las ideologías actuales y una especie de «fatiga electoral» que ha sido denunciada por varios especialistas.

No sólo la democracia cristiana perdió puntos en relación con el año 1965 y a las elecciones municipales de 1967, sino que el partido radical también sufrió una merma en su caudal de votos si se le compara con dichas elecciones municipales, precisamente cuando su Directiva renunció a sus antiguas simpatías derechistas —como cuando colaboró con el régimen de Jorge Alessandri entre 1961 y 1964— y pretendió últimamente asociarse con las fuerzas de izquierda. Pero si bien los radicales contaron con la aceptación de los camaradas comunistas, sufrieron el rechazo del partido socialista. Ahora los resultados del domingo pueden hacer temblar a la actual mesa directiva del partido radical y hacer un nuevo viraje de 180 grados hacia otras soluciones políticas que le ofrezcan mejores perspectivas.

Aumento de la nueva derecha chilena

El impresionante aumento de la nueva derecha chilena, remozada en el partido nacional, se debe, entre otras cosas, a que supo capitalizar la figura del ex Presidente Jorge Alessandri. Resulta asombroso comprobar que dos parientes de ese mandatario, su sobrina Silvia Alessandri y Gustavo Alessandri, respectivamente, obtuvieron las primeras mayorías en sus distritos como candidatos a diputados, pese a contar con rivales de gran popularidad. El apellido Alessandri atrajo como un imán al parecer a gran número de electores, con lo cual están abiertas las puertas para que el ex Presidente se lance otra vez a la palestra política en 1970.

El aumento de la izquierda, si bien apreciable, no fue de gran consideración y se mantuvo en niveles más o menos estables.

Como consecuencia inmediata de los comicios del domingo la democracia cristiana deberá ampliar su base con otras colectividades afines para continuar su labor de gobierno. No sería extraño que se produjeran próximamente cambios en el Gabinete ministerial, concretando así esta nueva orientación pluripartidista en vez de continuar como partido único de Gobierno. La incógnita está en determinar con qué partidos concertará alianzas, pues tanto la derecha como la izquierda han fustigado sin contemplaciones la labor de su Gobierno.

Análisis electoral del Presidente

El Presidente Eduardo Frei, acompañado de todos sus ministros, efectuó anoche un análisis de los resultados de la elección general de parlamentarios, donde se registró un descenso de la votación del partido gubernamental.

Anteriormente se había señalado la posibilidad de un reajuste en el equipo ministerial, pero el hecho no se ha registrado.

El intendente de Santiago, Enrique Kindermann, que estuvo presente en la reunión, confirmó que se había considerado todo lo referente a las elecciones y que el Gobierno había considerado que la situación ahora es mucho mejor para la acción del Gobierno, ya que contará no sólo con el tercio necesario en la Cámara, sino con una importante representación en el Senado.

Cabe indicar que la mayoría opositora en el Senado ha sido un constante obstáculo para la acción de gobierno del Presidente Eduardo Frey. Pero esta situación quedará superada el 21 de mayo, cuando se constituya el nuevo Parlamento.

Nuevo comandante del Ejército colombiano: «Lucha sin cuartel»

BOGOTA, 4 (Efe).—El nuevo comandante del Ejército de Colombia, general Omar Gutiérrez, anunció anteayer que proseguirá la labor pacificadora de su antecesor, el general Guillermo Pinzón Caycedo, destituido por el Gobierno, e indicó que dirigirá una lucha sin cuartel contra los reductos guerrilleros. Gutiérrez será hoy reconocido por las fuerzas militares, luego de quedar superadas completamente las dificultades provocadas por la destitución de Pinzón Caycedo. El nuevo comandante descartó cualquier posibilidad de realizar negociaciones con los guerrilleros para obtener su rendición. «Esa no es la política —dijo, y agregó—: Habrá una lucha sin cuartel, que será llevada hasta la exterminación de la guerrilla.» Se calcula que los dos núcleos guerrilleros que subsisten aún en el país están formados en conjunto por unos 40 hombres en malas condiciones.

※ ※ DE LA 1

colegas aliados de la central de seguridad de los vuelos, en Berlín, habría sido formulada dando tiempo a la llegada a Berlín de los asambleístas. Se dice al respecto que la firme nota de los aliados presentada en Moscú, recalcando la necesidad de mantener libres los corredores aéreos, así como la preocupación rusa por los acontecimientos de China habría obligado a modificar la primera tendencia.

Noticias de fuente yugoslava aseguran que en el Gobierno soviético se han producido discrepancias sobre Berlín. También coincide con esta hipótesis el tono con que Walter Ulbricht calificó ayer en Leipzig las proposiciones de negociación de Alemania federal, que considera «irrisorias», y las declaraciones del embajador soviético Abrasimov, también en Leipzig, quien se limitó a censurar la actitud «demagógica» de Bonn en respuesta a unas proposiciones «constructivas» de Ulbricht.

Pronósticos electorales

Con referencia a la elección de mañana se acentúa la impresión de que serán los 83 diputados del «partido libre alemán» de Walter Scheel los que decidirán con sus votos la elección.

Se requiere la mayoría absoluta, o sea, 519 votos en la primera y segunda vuelta, bastando la mayoría simple en el último escrutinio. La Asamblea electoral de Presidente de la República consta de 518 diputados por el Parlamento Federal de Bonn (Cámara federal y Consejo Federal) y de 518 delegados de los 11 Parlamentos federados, incluido el de Berlín occidental. Pertenecen a la Unión Cristiano-Democrática y a la Unión Cristiano-Social 482 asambleístas y a la Social-Democracia 449; al partido liberal, 83, y al nacional-democrático, de Von Thadden, 22 electores.

La minoría del «partido libre alemán», de Walter Scheel, decidirá hoy, en sesión secreta, junto con la Presidencia del partido, a cuál de los dos candidatos dará mañana sus votos.

Los observadores parlamentarios hacen resaltar que la resolución de los liberales dará la victoria a Gustav Heinemann, de sesenta y nueve años, ministro federal de Justicia, candidato de los socialistas. Su contrincante, el candidato cristiano-demócrata, es Gerhard Scharoeder, de cincuenta y ocho años, ministro federal de Defensa.

Añadió: «Estas elecciones constituyen un acontecimiento pacífico que no provoca ni amenaza a nadie.»

Tres veces fue cerrada al tráfico la autopista de Berlín

BERLIN, 4. (Efe.) — Por tercera vez ha sido interrumpido esta tarde el tráfico de la autopista interzonal a Berlín. Las autoridades militares comunistas explican las suspensiones parciales anteriores como consecuencia de las maniobras mixtas germano-soviéticas cuyos movimientos de columnas motorizadas y tanques hicieron necesaria la paralización de camiones y coches de turismo ante las barreras metálicas y los centinelas armados con metralletas.

Helicópteros de las fuerzas federales vigilan la zona del puesto fronterizo de Helmstedt-Marienborn y comunican que el cierre de la frontera en Marienborn, en dirección a Berlín (la frontera permaneció solamente media hora cerrada al tráfico procedente de Berlín) se produjo inesperadamente dada la normalidad de la circulación durante el día de hoy.

No es posible obtener ninguna confirmación sobre el alcance de la medida de cierre, que podría prolongarse mientras esté reunida la Asamblea Federal en Berlín hasta el jueves, o bien ser levantada la prohibición en las próximas horas.

En el puesto fronterizo de Dreilinden (Berlín occidental) con la zona soviética se produjo también una interrupción del tráfico rodado, que respeta, no obstante, el paso de vehículos aliados.

Todo a punto

En el recinto de Exposiciones y Ferias de la Funkturm está todo dispuesto para ubicar a los 1.036 asambleístas, 1.100 invitados y 300 informadores de Prensa, radio y televisión. Un águila alemana estilizada y la bandera federal son los adornos de la nave de 3.840 metros cuadrados en la que mañana miércoles, a despecho de las amenazas comunistas, «unos hombres libres elegirán libremente a su jefe del Estado», como ha dicho Kai-Uwe von Hassel, presidente de la Asamblea federal parlamentaria.

La Jefatura de Policía ha prohibido toda clase de manifestaciones de la oposición extraparlamentaria. Fuertes retenes protegen el pabellón de Ferias y destacamentos especiales vigilan los hoteles donde se alojan los asambleístas para impedir actos de violencia o raptos que les impedirían asistir a la votación.

El Kremlin no hará de Berlín un «casus belli»

BERLIN, 4. (Efe.)—Los medios informativos de Berlín destacan hoy la repercusión que ha tenido para la crisis en torno a la capital el conflicto chino-soviético que distrae la atención del Kremlin de las cuestiones berlinesas para concentrar su interés en los problemas de Asia. Según los observadores políticos berlineses, los dirigentes soviéticos conceden a la Asamblea Federal de Berlín menos importancia que Walter Ulbricht y el Gobierno comunista alemán. Lo prioritario para Rusia sería atender al frente oriental consiguiendo un entendimiento en las fronteras occidentales de la URSS. Se dice al respecto que una eventual distensión en Alemania y Berlín pudiera representar la concesión que haría Rusia a Richard Nixon en las próximas conversaciones ruso-americanas a cambio de que los Estados Unidos abandonen eventuales proyectos de acercamiento a Pekín.

Por otra parte Walter Ulbricht y el Gobierno comunista de Berlín oriental en su calidad de leales colaboradores de la intervención soviética en Checoslovaquia, han conseguido que Moscú intervenga creando una tirantez artificial en Berlín, aún cuando según hacen constar los conocedores de la tirantez interalemana el Kremlin ha graduado exactamente los resortes de su acción contra la Asamblea Federal de modo que Pankow reciba expresivo respaldo, pero sin llegar Rusia a un enfrentamiento directo con los aliados por causa de Berlín.

Kiesinger, en Berlín

BERLIN, 4. (Efe.)—En avión de las Fuerzas Aéreas estadounidenses ha llegado hoy al aeropuerto berlinés de Tempelhof, aterrizando en su sector militar, el canciller federal, Kurt Georg Kiesinger, que realizó el viaje desde Bonn. Viene a Berlín para tomar parte en la reunión de la Asamblea federal que procederá a la elección del nuevo Presidente de la República.

«La convocatoria de la Asamblea federal en Berlín es un signo de nuestra vinculación con esta ciudad», declaró a los periodistas que acudieron al aeropuerto, tras ser recibido por representantes del Senado berlinés y de su partido.

A las preguntas que le fueron formuladas luego, el jefe del Gobierno de Bonn manifestó: «Vengo a Berlín para colaborar en la elección de nuestro futuro Presidente.»

Patrañas comunistas

BERLIN, 4. (Efe.)—«Es absurda la afirmación de que Empresas de Berlín occidental se dedican a fabricar material para fines militares», ha declarado hoy el presidente del Parlamento de Bonn, Kai-Uwe von Hassel.

Aludía al comentario difundido por Moscú y Berlín oriental en el sentido de que cierto material de guerra, de fabricación berlinesa, salía clandestinamente de esta capital para la República Federal de Alemania.

Total fracaso de la última tentativa de acuerdo con los comunistas

BERLIN, Bonn, 4 (Efe).—El alcalde-gobernante Klaus Schütz manifestó a los informadores esta tarde que la conversación "particular", a instancias de los comunistas celebrada hoy en Berlín oriental por los negociadores Horst Grabert y Michael Kohl, había terminado sin resultado alguno.

ORGANIZACION SINDICAL

VICESECRETARIA NACIONAL DE ORDENACION ECONOMICA

GESTION DIRECTA PARA LA ADQUISICION DE SOBRES BOLSAS

La Vicesecretaría Nacional de Ordenación Económica convoca gestión directa para la adquisición de 230.000 sobres-bolsas.

El pliego de condiciones técnicas se encuentra a disposición de los industriales a quienes pudiera interesar en el Departamento de Publicaciones de esta Vicesecretaría Nacional de Ordenación Económica (Casa Sindical), paseo del Prado, 18, donde deberán ser presentadas las propuestas económicas, en sobre lacrado, antes de las trece horas del día seis del próximo mes de marzo.

Madrid, 28 de febrero de 1969.—El Secretario General de la Vicesecretaría Nacional de Ordenación Económica (firmado), Guillermo Canalda Paláu.

Ayuntamiento de Madrid

EN UN ATAQUE NORVIETNAMITA MURIERON TRECE «MARINES»

SAIGON, 4. (Efe-Upi.)—Las fuerzas comunistas han bombardeado un puente clave situado en las afueras de Saigón y dado muerte a trece infantes de Marina norteamericanos en un asalto efectuado contra un puesto militar.

Un portavoz ha manifestado que los artilleros vietcongs dispararon granadas de mortero contra el puente que conecta Saigón con la base estadounidense de Bien Hoa. La mayor parte de los proyectiles cayeron al río y no produjeron daños ni bajas.

Milicianos survietnamitas, apoyados por helicópteros artillados, lucharon contra un grupo de unos cuarenta guerrilleros a unos 11 kilómetros de Saigón durante la noche del lunes. Dos guerrilleros fueron muertos y cuatro milicianos heridos.

Los guerrilleros también dispararon unos 30 proyectiles contra la base de apoyo de la tercera división de Infantería de Marina, situada a unos cinco kilómetros al sur de la zona desmilitarizada. En la lucha murieron trece infantes estadounidenses y otros veintidós resultaron heridos. Los norvietnamitas tuvieron veinte muertos.

"boinas verdes"

SAIGON, 4. (Efe - Reuter.) — Tropas norvietnamitas, utilizando carros de combate «T-34», de fabricación soviética, han atacado ayer mañana un campamento especial de fuerzas estadounidenses: la base de «boinas verdes», situada en las proximidades de la ciudad de Kontum, informa un portavoz militar estadounidense.

Uno de los carros, armado con cañones de 85 milímetros, fue destruido durante el ataque.

El portavoz desmintió los informes de que el campamento fuera invadido.

Se cree que los carros norvietnamitas fueron introducidos por la senda Ho Chi Minh, y no fueron descubiertos en sus desplazamientos por Vietnam del Norte, a pesar de los continuos vuelos de reconocimiento norteamericanos.

Reunión Lodge-Ky

PARIS, 4. (Efe.)—El jefe de la delegación norteamericana en la conferencia cuatripartita de París sobre el Vietnam, Henry Cabot Lodge, se ha entrevistado ayer durante algo más de media hora con el vicepresidente y supervisor de la delegación survietnamita, general Cao Ky.

La entrevista, que ha tenido lugar en la residencia de Neuilly en los alrededodes de la capital francesa, del vicepresidente survietnamita, ha sido calificada por un portavoz norteamericano de «amical» y de preparación para la séptima Asamblea plenaria de la conferencia del Vietnam, que se celebrará en el palacio de conferencias internacionales de París, el próximo jueves, día 6.

Entrevista americano-survietnamita

PARIS, 4. (Efe.) — Una entrevista de trabajo reunió en la Embajada de los Estados Unidos en París a Nguyen Xuan Phong, segundo jefe de la delegación survietnamita en la conferencia de París sobre el Vietnah, y a su homólogo norteamericano, Lawrence Walsh.

Aunque tanto los portavoces norteamericanos como survietnamitas han calificado esta sesión de trabajo como de rutinaria, en la preparación de la séptima sesión plenaria, el próximo jueves, día 6, se sabe que ambos han tratado de los recientes ataques a Saigón y de las posibles repercusiones de esta agravacion del conflicto en la marcha de las conversaciones.

ROMA

MANIFESTACION CONTRA EL EXTREMISMO ESTUDIANTIL

«Reforma, pero sin violencia ni comunismo», rezaban las pancartas

ROMA, 4. (Efe-Reuter.)—Unos 5.000 estudiantes de Segunda Enseñanza se han manifestado en Roma hoy a favor de la reforma en el sistema de enseñanza en Italia y en contra de la violencia, las ocupaciones de edificios universitarios y el extremismo de sus compañeros universitarios.

Los jóvenes, que habían sido convocados por el movimiento estudiantil democrático anticomunista y antifascista, portaban pancartas en las que podían leerse frases como «reforma, pero no violencia» y «reforma, pero no comunismo».

La manifestación es una reacción contra la ocupación y devastación llevadas a cabo, estas últimas semanas, en la Universidad de Roma, por estudiantes de extrema izquierda. Los extremistas también han incendiado automóviles, han lanzado «cock-tails Molotov» y han atacado a pedradas a la Policía durante la visita del Presidente norteamericano, Nixon, a Roma.

«Límites intolerables»

ROMA, 4. (Efe.)—La situación de la Universidad ha llegado a unos límites intolerables, escribe el diario «Il Tempo» en un editorial en el que comenta la agitación que ha conducido al cierre de distintas Facultades romanas. La clausura de estos centros, derivada del caos crónico que la Universidad viene padeciendo, ha de anotarse en el haber de los grupos extremistas que, desde hace unas semanas, vienen cometiendo toda suerte de tropelías frente a las que el ministro de Educación de Italia no ha sabido reaccionar, añade el periódico.

Dice también «Il Tempo» que grupos de padres de estudiantes han otorgado poderes a un abogado de Roma para que promueva una acción judicial no sólo contra el ministro, sino contra el rector, profesor D'Avack, a los que responsabilizan por tolerar desórdenes que han provocado el cierre de la Universidad con grave perjuicio para sus alumnos.

Acusados de "ocupación"

ANCONA (Italia), 4. (Efe.) — Ciento setenta y tres estudiantes del Instituto Profesional del Estado, que se habían encerrado en dicho centro docente, serán denunciados ante los Tribunales por ocupación de un edificio público, según ha anunciado la Policía.

Los estudiantes, que deberán comparecer ante los jueces, habían hecho caso omiso de la petición de que desalojasen voluntariamente el Instituto y tuvieron que ser desalojados por la Policía.

La Ciudad Universitaria de Nápoles, desalojada

NAPOLES, 4. (Efe.)—La Ciudad Universitaria de Nápoles fue evacuada, esta noche, por los estudiantes que la ocupaban. Han salido voluntariamente. Sólo las Facultades de Letras y de Derecho, que se encuentran fuera de la ciudad, están aún ocupadas.

Estudiante defenestrado en una Facultad de París

PARIS, 4. (Efe.)—Un joven estudiante de segundo curso de Gestión y Economía en el centro universitario Dauphine, de la capital francesa, ha resultado hoy muerto al precipitarse desde un quinto piso de la Facultad a la calle.

La Policía, que trata de averiguar si se trata de un homicidio, un accidente o un suicidio, no ha revelado el nombre de la víctima, pues se trata de un menor de edad.

TEMAS AFRICANOS

LOS LOTUKO: UN PUEBLO CASI EXTERMINADO

Por F. HERNANDEZ-BLASCO

Para intentar averiguar los orígenes de este pueblo habría que remontarse hasta 1672, época en que se supone que emigró desde la altiplanicie etiópica. Hacia 1500 se hallaba en pleno apogeo la expansión del Islam hacia el corazón de Africa. Arrollados por la invasión islámica, fueron desapareciendo los pueblos cristianos de Nubia. No satisfechos todavía con su avance, los musulmanes presionaron también sobre las fronteras entre Etiopía y Somalía. Algunas tribus paganas de la costa somalí, huyendo de los invasores, penetraron en Etiopía, empujando hacia el Oeste a los habitantes de la región. Entre estos prófugos figuraban los lotuko. Primero parece que se afincaron en el sureste del lago Rodolfo, tras haber desplazado a una tribu afín: los horyak. Pero al llegar después los didinga tuvieron que abandonar el territorio, asentándose en la llanura que hoy ocupan, en el Sudán meridional. Pertenecen al grupo étnico nilo-camítico, y en su origen eran pastores. Al llegar a una tierra relativamente fértil y con la influencia de los pueblos vecinos, adoptaron un nuevo sistema de vida, basado en el pastoreo y la agricultura. También adoptaron otros usos y costumbres de las tribus limítrofes.

Los lotuko han constituido una de las poblaciones más interesantes; pacíficos, laboriosos y cordiales con todos. Vieron por primera vez a un hombre blanco en 1833. Seis años después se iniciaron las célebres expediciones organizadas por Mohammed Alí, jedive de Egipto, hacia las fuentes del Nilo. El asombro de los lotuko no tuvo límites al contemplar hombres vestidos a la manera de sus mujeres. Entre ellos era costumbre que sólo las mujeres casadas fueran vestidas. Pero con los descubridores vinieron también los mercaderes de esclavos, comenzando el sucio y productivo negocio. En 1862 llegó el explorador inglés Samuel Baker, el cual dejó un grato recuerdo entre los nativos, pues mostró una gran preocupación por los enfermos. Durante la conquista del Sudán, en 1899, los ingleses se apropiaron, mediante dos expediciones, de la región de los lotuko. Pero pasaron todavía varios años hasta que se afianzara definitivamente el control inglés en el territorio.

Tras un viaje de exploración del padre Pedrana, arribó, un año después, el hermano Simón Fanti a Torit, fundándose, en 1920, la primera Misión católica. Realmente, Torit no era más que un poblado de paja y barro, erigido como cabeza de distrito. Pero aquellos eran los tiempos heroicos de las Misiones.

Todos los poblados lotuko poseen unas cabañas redondas, hechas de bambú, paja y barro y con un enorme techo cónico. Cada grupo de cabañas está rodeado de una cerca de bambú. Los productos que ellos cultivan primordialmente, el sésamo y el cacahuet, se conservan en graneros sujetos con estacas. El interior de la cabaña está dividido en dos partes: en uno se guardan los cacharros y fermenta la cerveza que ha de emplearse en las grandes solemnidades, y el resto tiene numerosas aplicaciones. Las muchachas duermen en un espacio acotado; los jóvenes solteros, en otro local independiente, y los chicos, con el ganado. Estos poblados oscilan entre mil y cinco mil habitantes, divididos en barrios. El barrio lo forma un centenar de cabañas, en cuyo centro se encuentra la plaza, donde tienen lugar los juicios, las charlas y las reuniones. Un haz de palos de ébano, atados y levantados en el centro, representa la unión y la fuerza de la tribu. Sobre este haz ponen las primicias de los productos que se ofrecen al Gran Espíritu. A un lado de la plaza se levanta una atalaya, construida sobre estacas clavadas en el suelo, con un centinela permanente. Al otro lado está la cabaña, en la cual se reúnen los iniciados y el palo donde cuelgan los trofeos de caza conquistados durante el último año. Y en lugar bien visible, la colección de tambores.

Los lotuko tienen un peculiar sistema de gobierno. El jefe del poblado ejerce poderes espirituales y civiles. Es el único entendido sobre las «piedrecillas sagradas», que hacen caer la lluvia, interviniendo también en las cuestiones de carácter general. Y el subjefe se encarga de los asuntos de su barrio. Los guerreros, prácticamente los representantes naturales del pueblo, son los ejecutores de las órdenes del jefe y de los subjefes. Cada siete años tiene lugar el reclutamiento de los guerreros, aunque la máxima ceremonia que confiere a éstos los derechos civiles se celebra cada veinte años. Los elegidos, durante este tiempo, constituyen el parlamento y el gobierno del poblado, defendiéndole de sus enemigos y preocupándose de su bienestar.

Los lotuko admitieron muy bien a los misioneros, y éstos tuvieron el tacto suficiente al tratar con ellos, manteniendo íntegro el respeto a la autoridad de los jefes y hechiceros, y haciendo poco a poco adeptos por medio de métodos sencillos y convincentes. Y el movimiento de conversiones se fue desarrollando gradualmente. Era un pueblo que vivía tranquilo y feliz.

Pero a los lotuko, como a tantas comunidades cristianas del Sudán, le llegó la hora de la prueba. Los musulmanes del Norte, amparados por el propio Gobierno de Kartum, iniciaron la persecución y el asesinato de miles de personas, cuyo único delito era ser cristianas. Poblados destruidos e incendiados, torturas y vejaciones, de las que no escaparon tampoco los propios misioneros, que fueron expulsados del país para que no hubiera testigos de la barbarie desencadenada por los del Norte. De este modo comenzó la agonía y aniquilamiento de los lotuko. Pero casi todos los países africanos han guardado silencio sobre este genocidio llevado a cabo en el Sudán. En otros lugares del mundo se lavantaron clamores de protesta, y también sonó la voz del Pontífice, pidiendo que se pusiera fin al sacrificio de tantos inocentes, víctimas de un brutal racismo religioso.

Ayuntamiento de Madrid

«APOLO 9» PROSIGUE SU VUELO CON TODA NORMALIDAD

NUEVA YORK, 3. (Efe.)—A las 23,00 (hora española) —seis horas después de haber sido lanzados desde Cabo Kennedy—, los tres astronautas del «Apolo 9» han dado por finalizados sus trabajos del primero de los diez días que permanecerán en órbita terrestre.

Después de haber encendido los motores del «Apolo 9» durante cinco segundos, para rectificar la órbita que siguen la cápsula y el vehículo de aterrizaje lunar —todavía ensamblados—, McDivitt, Scott y Schweickart se dispusieron a dormir.

Los ingenieros del proyecto «Apolo» creen que los tres astronautas podrán dormir al mismo tiempo, mientras el vehículo es controlado desde Tierra. «Si algo pasa mientras duermen, despertaremos a cualquiera de ellos para que nos ayude», dijeron ayer los expertos de la NASA en el centro espacial de Houston.

A pesar de que la misión hasta ahora se está desarrollando con completo éxito, los astronautas están encontrando continuamente pequeños fallos. «Parece como si todavía siguiéramos en el simulador», dijo esta tarde el comandante del «Apolo 9», James McDivitt a los encargados del control de Houston, refiriéndose a estas pequeñas contrariedades.

La preocupación en estos momentos en el Centro de Control de Vuelos de Houston (Tejas), es la de saber si la maniobra del «LM» (módulo lunar) se cumplirá a la perfección. Está programado para la mañana de hoy y será transmitida en directo por Mundovisión. Televisión Española conectará con la red de Eurovisión, aproximadamente a las tres y media de la tarde (hora española).

La «araña», como se le llama por aquí, es el centro de la atención de los técnicos. Si funciona a la perfección, es de esperar que el «Apolo 9» lleve a los dos primeros americanos a la Luna. El general Sam C. Phillips, director del programa «Apolo», que ha presidido la conferencia de Prensa del poslanzamiento, ha manifestado que no podía asegurar este extremo. Los datos de este vuelo del «Apolo 9» se computarán a finales de marzo, y entonces se decidirá.

«Aunque los problemas a los que están haciendo frente son variados y persistentes, no son lo bastante graves como para que hayamos pensado en cambiar los planes de vuelo», dijo anteanoche en Houston (Tejas) el director de la Misión «Apolo 9», Eugene Kranz.

Neil Hutchinson, uno de los encargados del control y guía del «Apolo 9», en una conferencia de Prensa concedida en el centro espacial de Houston ayer tarde, al finalizar el primer día de vuelo de los cosmonautas describió el funcionamiento del vehículo de aterrizaje lunar de «perfecto y maravilloso».

A las 22,45 de ayer, después de haber corregido la órbita del «Apolo 9», mediante el encendido de sus motores durante cinco segundos, McDivitt, Scott y Schweickart se encontraban durmiendo tranquilamente.

Un sueño de nueve horas

HOUSTON (Tejas), 4. (Efe-Reuter.)—Los astronautas del «Apolo 9» se despertaron ayer tras nueve horas de sueño, al objeto de iniciar sus actividades durante su segundo día en el espacio.

Los tres astronautas, James McDivitt, David Scott y Russell Schweickart se despertaron a las 05,30 de la mañana (hora local) y tomaron un desayuno especial, consistente en zumos de fruta y tarta.

Más tarde procedieron a probar el motor principal del cohete impulsor de la astronave.

Los funcionarios de la NASA en Houston se muestran satisfechos de los resultados de las primeras fases del vuelo.

Ensayo del motor principal

NUEVA YORK, 4. (Efe.)—Los astronautas a bordo del «Apolo 9» ensayaron ayer el motor principal del vehículo espacial en órbita alrededor de la Tierra y la corta operación fue un éxito.

Russell L. Schweickart, Jam McDivitt y David Scott cumpl el segundo día de la prueba diez que se inició ayer en Ca Kennedy (Florida) a las 1 GMT.

El experimento de ayer d sólo dos minutos, y es el prim de los tres que se realizarán p comprobar las condiciones del s tema de propulsión, así como p ra aligerar de peso la nave com nada mediante el consumo combustible.

De acuerdo con los técnicos a tacionados en los controles tierra el ensayo resultó perfec

LA CRISIS DIPLOMATICA ANGLO-FRANCESA

LONDRES, 4. (Efe.)—El primer ministro, Harold Wilson, ha declinado esta tarde en la Cámara de los Comunes expresar sus excusas al Presidente De Gaulle por el «incidente Soames».

A la pregunta de un parlamentario sobre si pensaba pedir excusas al general De Gaulle por haber comunicado al canciller alemán Kiesinger los planes expuestos por el general al embajador británico Soames, Wilson contestó:

«No hay nada de qué excusarse. Todo lo referente a ese asunto está explicado ya.»

PROSIGUE LA INVESTIGACION SOBR LA CAPTURA DEL «PUEBLO»

WASHINGTON, 4. (Efe.)—El comandante del buque espía «US Pueblo», Lloyd Bucher, sabía que en los planes de emergencia p proteger su barco de ataques de otras potencias no se incluía existencia de tropas de Marina o Aire en alerta.

El almirante Thomas Moorer, jefe de las Operaciones Nava del Pentágono norteamericano, presentó hoy al Congreso una co de las órdenes recibidas por el capitán Bucher concernientes a misión.

Un Comité de Asuntos Militares de la Cámara de Representan comenzó hoy una investigación sobre las causas y desarrollo asunto «Pueblo».

El buque de la Inteligencia norteamericana tampoco llevaba a mas de grueso calibre como para repeler un ataque en el m

«Las órdenes eran permanecer hasta un límite de 13 millas m rítimas de las costas de Corea del Norte y a una distancia en 500 a 200 yardas de otros buques de Inteligencia soviéticos op rando en la zona», añadió Moorer.

SECCION DE ANUNCIOS TELEGRAFICOS

TARIFA: 2,00 PESETAS CADA PALABRA

AUTOMOVILES

AUTO-ESCUELA

CALLAO enseña conducir en Preciados, 23; Duque de Sesto, 3; Islas Filipinas, 6.

CONSULTAS

CLINICA doctor Ferrero. Fuencarral, 6. Enfermedades venéreas. (44.)

CLINICA especializada Doctor Hernández. Duque Alba, 10. Enfermedades venéreas. Análisis. 2653446. (75.)

HIPOTECAS

HIPOTECAS garantizadísimas, primeras, segundas. 2244627.

MUEBLES

CAMAS nuevas por viejas. Quintiliano, 6.

PATENTES

Ofrécese Licencia Explotación Patentes:

234.949: Adición Patente 228.750.

234.950: Adición Patente 228.861.

234.951: Procedimiento teñido materiales selulósicos textiles.

234.976: Procedimiento obtención mejora estabilid compuesto teñido.

241.[illegible]8: Procedimiento fabricación nuevos tintes monoazoicos.

241.602: Procedimiento obtención materiales termoplásticos polímeros.

247.601: Perfeccionamientos cubas electrolíticas múltiples.

272.106: Procedimiento aparato hilado masa fundida.

274.427: Procedimiento cierre térmico películas polímeros copolímeros olefinas.

274.666: Procedimiento preparación nuevos poliésteres cristalinos.

276.416: Procedimiento tensado tubular material termoplástico orgánico cadena lineal.

284.722: Procedimiento obtención tiras fundición material plástico forma hojas.

285.528: Procedimiento purificación bases orgánicas.

286.043: Procedimiento preparación composiciones pigmentarias.

286.044: Procedimiento obtención bases orgánicas.

286.305: Procedimiento obtención compuestos naftaleno.

286.603: Procedimiento preparación composición polímero oximetileno.

307.277: Adición Patente 290.972.

307.604: Procedimiento preparación composición explosiva seguridad.

307.697: Procedimiento preparación compuestos organofosfóricos.

315.632: Procedimiento modificar superficie artículos moldeados.

265.818: Perfeccionamientos cierres cremallera.

309.563: Perfeccionamientos construcción dispositivos aplicar líquido hilos desplazamiento.

285.966: Procedimiento obtención perácidos alifáticos saturados.

308.421: Procedimiento preparación compuestos pesticidas.

213.753: Procedimiento descomposición alcalino-oxidante materias contienen cromo.

227.340: Procedimiento obtención derivados mercapto percloro metileno.

229.576: Procedimiento obtención threo-1-fenilo-2-acidoacetilamino - 1,3-propandioles.

231.005: Procedimiento obtención colorantes azoftalocianínicos insolubles agua.

233.466: Procedimiento mejorar vulcanizados caucho.

233.808: Procedimiento vulcanización caucho.

256.719: Procedimiento obtención soluciones puras inactivador calicreína.

273.156: Procedimiento teñido impregnación materiales hidrófobos.

275.069: Procedimiento obtención polimeros mixtos nitrilo acrílico.

275.252: Procedimiento preparación cuero.

285.121: Procedimiento obtención dispersiones acuosas estables copolímeros.

292.408: Perfeccionamientos cordoncillos punto.

294.587: Procedimiento obtención medios combatir insectos dañinos.

294.601: Procedimiento obtención medios combatir insectos dañinos.

294.767: Procedimiento obtención copolimeros termoplásticos injertados resistentes impacto.

294.768: Procedimiento obtención revestimientos impregnaciones películas adhesivas bases fibras.

296.520: Procedimiento obtención colorantes azoicos complejo mixto cromo.

296.685: Procedimiento obtención éster ácido tionofosfórico.

296.899: Procedimiento obtención colorantes azoicos complejo mixto cromo.

307.804: Procedimiento obtención ésteres asimétricos ácido tiol-tionotiolfosfórico.

308.419: Procedimiento dispositivo suspensión desmenuzación materiales sólidos mezclas no bombeables líquidos.

308.778: Procedimiento obtención sustancia alimenticia estimulante partiendo producto básico. Clarke, Modet & Co. 2503305. Avenida Generalísimo, 56. Madrid-16.

Ofrécese licencia patentes:

241.071: Un procedimiento de fabricación de nuevos complejos de azul de molibdeno con compuestos fosforados.

246.031: Procedimiento de realización de las reacciones catalíticas heterogéneas exotérmicas en fase líquida.

247.384: Proceso de producción de una N-(5-nitro-2-furil) alquilideno hidracina de la fórmula que se indica.

247.672: Método de fabricación de una cerámica semicristalina de baja dilatación.

248.039: Aparato secador de ropa.

248.733: Método para le reducción de mineral de hierro a hierro esponjoso.

264.700: Proceso continuo de separación de partículas no magnéticas de diferentes pesos específicos a partir de mezclas de las mismas.

270.097: Atenuador - amplificador perfeccionado.

270.953: Procedimiento para la fabricación de fundición o de acero por reducción de un mineral u óxido de hierro.

272.522: Procedimiento de fabricación de ésteres olefínicos.

272.672: Mejoras en ruedas pulimentadoras.

272.699: Procedimiento de fabricación de resinas fenólicas.

273.244: Un método de preparar un compuesto representado por la fórmula que se indica.

273.245: Un método para preparar un compuesto representado por la fórmula que se indica.

273.246: Método de preparar un compuesto representado por la fórmula que se indica.

273.247: Un método para obtener etil 2-(1-5-nitrofurfurilidenamino)-2, 4-dioxi-3 - imidayolidil) etilcarbamato.

273.248: El método de preparar un compuesto que tenga actividad químico terapéutica tras administración por vía oral y representado por la fórmula que se indica.

274.360: Un procedimiento para la preparación de un compuesto nacarado.

274.636: Una rueda para vehículos movidos sobre vías de ferrocarril.

282.984: Sistema telefónico.

283.089: Un procedimiento para la obtención de un dispositivo químico - electrógeno.

283.546: Método y dispositivo de identificación de las capas atravesadas por un sondeo.

283.691: Vibrador servoregulado.

285.548: Una pila elemental de gas que funciona a elevada temperatura.

285.549: Instalación generadora de electricidad de funcionamiento continuo.

286.059: Aparato de reproducción xerográfica.

286.836: Aparato para el tratamiento y filtrado de líquidos.

293.728: Método y aparato para mantener la deflexión de un cilindro de trabajo de pequeño diámetro de un tren de laminación.

296.280: Un método de fabricación de un conductor eléctrico aislado.

296.489: Aparato reproductor xerográfico.

299.038: Procedimiento para la preparación de nuevas penicilinas.

302.021: Descomprensor silencioso.

302.451: Un procedimiento para generar una atmósfera de horno para el tratamiento térmico de metales.

303.379: Un método de preparar un reactivo para la detección serológica de la gonadotrofina coriónica humana en la orina.

303.605: Un procedimiento de construcción de un depósito de almacenamiento de gas licuado a muy baja temperatura.

306.299: Un aparato para poner en contacto una primera y una segunda sustancias.

307.501: Aparato xerográfico.

308.732: Una grúa elevadora para elevación especialmente pesada.

309.667: Dispositivo en una estación de red con varias líneas de energía conectadoras, provistas de protección por relé para poder conseguir un rápido cierre de todas las líneas.

311.402: Un juego insertable de amortiguación neumática para vehículos.

315.384: Mejoras en la estructura de paredes sustentadas para hornos.

315.480: Bomba de inyección de combustible para motores de combustión interna.

315.605: Procedimiento de fabricación de un catalizador a base de platino y de alúmina.

315.875: Un conjunto de eje para vehículos a motor.

316.735: Un dispositivo giratorio de transporte para el embudo de carga de máquinas para hacer embutidos.

317.368: Mejoras relacionadas con la fabricación de una pieza de fundición refractaria vaciada en e do fundido.

317.908: Un procedimiento para la producción de un antibiótico.

318.948: Intensificador de abastecimiento de fluidos en combinación con una herramienta actuadora por fluido.

319.796: Un método para preparar 4-sustituido-6, 7-dialcoxi - 3 - carboalcoxiquinolinas.

319.932: Estructura que asegura la rigidez de los reflectores de ondas.

320.378: Procedimiento y dispositivo para la puesta en circulación por canalizaciones o análogos dispositivos de un líquido próximo a su punto de ebullición.

320.722: Método de producción de un compuesto dotado de propiedades antimicrobianas.

321.098: Mira óptica.

322.233: Perfeccionamientos introducidos en cajas de embalaje para artículos.

317.367: Mejoras relacionadas con la proporción de un material refractario vaciado en estado fundido.

Adiciones:

315.308: Mejoras en el jeto de la patente 295.[illegible] Un sistema para rodar lículas de pantalla ancha.

333.179: Mejoras introducidas en la patente 291.[illegible] Dispositivo centrífugo ra cambios a contra rriente.

344.384: Mejoras en la tente 317.366: Mejoras lacionadas con la fabri ción de una pieza de fundición refractaria vaciada en estado fundido.

OFRECESE LICENCIA

Patentes:

296.171: Perfeccionamientos en ferrocarriles.

311.611: Perfeccionamientos en la construcción de bloques sanitarios prefabricados.

Modelos de utilidad:

85.135: Orinal plegable.

85.646: Nuevo envase para transporte de fruta, especialmente plátanos.

87.912: Nuevos signos letras cambiables para formación de rótulos.

100.687: Mejoras en mecanismos para la enseñanza.

104.114: Un circuito eléctrico para lavaderos.

111.809: Una cuna hinchable.

112.589: Tapón vertedor perfeccionado.

117.978: Juego recreativo.

119.008: Dispositivo de navegación perfeccionado. Informes: Registro de Propiedad Industrial URGRIA. Alberto Alcocer, Madrid.

RADIO Y TELEVISION

TELEVISORES, frigoríficos. Ocho días pruebas gratis. Sin entrada. Mensuales. Regalo: Tocadiscos. Estufa. Estabilizador. Antena. Mesita. Todo verdad. Servimos sin llamada. 2562479. Exposición: Paseo Extremadura, 107.

VENTAS

HOTEL a estrenar, pie sierra, próximo a Madrid 2598686.

Ayuntamiento de Madrid

BRUSELAS: Ignacio M. Sanuy

Terminó la reunión de ministros del Exterior del Mercado Común

APROBARON UNA SERIE DE DIRECTIVAS QUE SE CONVERTIRAN EN LEGISLACION ADUANERA PARA «LOS SEIS»

BRUSELAS, 4. (Del corresponsal de ARRIBA y Pyresa.)—La reunión de los ministros de Asuntos Exteriores del Mercado Común ha concluido hoy temprano. No siempre la luz emerge de las largas discusiones, y estos días, sin la presencia de los tres ministros de mayor cuantía —Francia, Alemania e Italia—, se ha hecho un trabajo sosegado, modesto y constructivo. Todo el mundo es unánime en olvidar el incidente francés en la UEO y en olvidar también la bomba sicológica de los ingleses en el «affaire» De Gaulle-Soames. El miedo guarda la viña, y lo que ahora importa primordialmente es la construcción y desarrollo interno de la Comunidad, amenazada de diluirse en una gran zona de libre cambio. Nadie abandona sus posiciones, pero todos están de acuerdo en abrir un paréntesis largo. Esto se reduce al menos del almuerzo que el lunes reunió a los tres ministros del Benelux, que, al parecer, han comunicado sus planes e intenciones por vía diplomática a Francia, Italia y Alemania, así como a Inglaterra.

ARMONIZACION ADUANERA DE «LOS SEIS»

El viaje de Nixon y la temprana «luna de miel» franco-americana pesan en el ánimo de todos. Los ministros presentes y los que han sustituido a los titulares de las carteras de Francia, Italia y Alemania se han puesto de acuerdo en el proyecto de una Convención Europea de Patentes, proyecto al que se pretende asociar a otros países, entre ellos a España. Como anuncié en anterior crónica, otro tema fundamental ha sido el relativo a la armonización aduanera entre «los Seis», aprobándose una serie de directivas sobre el régimen de depósitos aduaneros, sobre el pago de derechos de aduana a tasas de efecto equivalente y gravámenes agrícolas sobre el régimen llamado de perfeccionamiento activo y, finalmente, sobre las disposiciones aplicables a las zonas francas.

Esta serie de directivas inician algo que será una legislación aduanera común y suponen una de las tareas más difíciles y complejas que emprende la Comunidad Europea. Aunque el 1 de julio del año pasado se suprimieron en el interior del Mercado Común los derechos aduaneros —derechos que yo sólo eran el 15 por 100 de los que se aplicaban en 1957— y se puso en vigor la llamada tarifa exterior común, que aplicaban todos los países de la Comunidad en sus relaciones con los terceros países, la verdad es que apenas se ha iniciado lo que será la más vasta obra comunitaria, es decir, una efectiva armonización aduanera.

Es preciso, entre otras cosas, poner de acuerdo a sesenta y cinco mil inspectores y agentes de Aduanas, darles unas fórmulas de entendimiento, mentalizarlos de acuerdo a unos modos comunitarios. Cada país tiene sus costumbres, y en lo que toca a aduanas, sus males e inveteradas castumbres, sus irremediables desconfianzas. La medida concreta de lo que supone esta tarea se expresa elocuente y dinámicamente con dos datos. El año 1968 estos probos funcionarios controlaron el paso de unos seiscientos millones de viajeros y controlaron el tráfico de mercancías valoradas en ciento diez mil millones de dólares.

PARIS: Manuel de Agustín

HOY, HUELGA DE COMERCIANTES CON CIERRE DE ESTABLECIMIENTOS

LOS DIRIGENTES SINDICALES PIDEN UN AUMENTO DE UN 12 POR 100 PARA TODOS LOS OBREROS

SOBRE EL GOBIERNO PESA LA AMENAZA DE UNA PARALIZACION EN LA VIDA DEL PAIS

PARIS. (Del corresponsal de ARRIBA y Pyresa.) **Casi seguro que ustedes lo recuerdan: cuando los cacareados sucesos estudiantiles de mayo, los obreros se declararon en huelga, paralizando la vida de la nación, y fue la catástrofe, porque se puso de manifiesto una realidad que nada tenía que ver con el griterío carnavalesco, inmoral y absurdo de la fantochada universitaria. La parálisis provocó el drama que puso en peligro la autoridad, hizo tambalear a la V República, costó cinco mil millones oro a la Hacienda Pública y provocó un cambio de Gobierno, a pesar de que se debió a la gestión personal del propio señor Pompidou la solución de un conflicto que no terminó en revolución gracias a los famosos «acuerdos de Grenelle».**

Uno de los artículos de esta Convención firmada entre representantes sindicales y delegados del Patronato, bajo el arbitraje de representantes del Gobierno, aceptaba un aumento general, que entró en vigor inmediatamente; pero preveía también «reexaminar en marzo de 1969 la evolución económica con relación al poder adquisitivo de los salarios».

La vida aumentó en un 6 por 100

Han transcurrido doscientos noventa días, entre cuyo periodo la vida aumentó un 6 por 100, que, según los Sindicatos, pone en peligro la capacidad de compra de un millón seiscientos mil pequeños jornales y afecta a cuatro millones de productores. Por esta razón, los dirigentes sindicales reclaman, en la conferencia que se está celebrando, un mejoramiento del 12 por 100 para todos los obreros.

El Patronato, cosa curiosa, ni siquiera dice no. Por primera vez está dispuesto a inclinarse ante la demanda, porque empieza a razonar de manera lógica; dada la experiencia de los meses transcurridos en plena crisis, queda claro que una masa sin dinero es un pueblo que no consume, y cuando no hay demanda, la producción se estanca, evaporándose todos los posibles beneficios. El Patronato, que ha sufrido las consecuencias de lo expuesto, quiere que el dinero vuelva a circular, que los salarios permitan otra vez acelerar las compras, y acepta el aumento, a condición, naturalmente, de que el Estado reduzca en los impuestos la equivalencia de lo que dé en salarios, puesto que tampoco ellos pueden afrontar la fiscalización actual, hasta el punto de que para hoy anuncian una huelga de comerciantes, con cierre de establecimientos, preámbulo a otra mayor, organizada por los industriales.

Tal como se presentan las cosas, la solución parece fácil, puesto que todo depende sólo del Estado. Pero los tecnócratas, como los expertos al servicio del Gobierno, no son gentes de fácil acceso, y menos de rápida enmienda. Sabiéndose los promotores de la política en vigor, aclaran, para defenderla; que el obrero francés cobra el 10 por 100 más que el alemán y el 20 por 100 más que el italiano. Si ahora le aumentaran otro 12 por 100, sus productos serían invendibles en el extranjero.

«Eso ocurrirá —aclaran los Sindicatos— si dejan aumentar los precios otra vez, beneficiando únicamente al Patronato y al capitalismo.»

Los aludidos replican con idéntica lógica que los precios no aumentarán si los indispensables beneficios existen, y ello resulta posible siempre que se aumente la producción, para lo cual necesitan que el Estado renuncie a su sistema de sanguijuela y permita una expansión, que puede sufragarse únicamente con el dinero que se lleva el Ministerio de Finanzas.

El resultado de tan complejo debate se apreciará dentro de dos días, cuando den por acabadas las discusiones que se celebran en el ministerio de Asuntos Sociales. Pero de momento la amenaza que pesa sobre el Gobierno es ya dramática, puesto que, por un lado, los patronos ensayan sus primeras huelgas, y, por otro, los Sindicatos amenazan con otra parálisis general, y el Estado sigue fiel e intransigente en su táctica de primero comer él y luego recomendar ayuno para todos.

PIDEN SU DIMISION

GARRISON ES CRITICADO DURAMENTE

"ABUSO DE PODER FISCAL"

NUEVA YORK, 4. (Efe.)—Clay Shaw, declarado inocente el pasado sábado de la acusación de haber conspirado para asesinar al Presidente Kennedy, fue acusado ayer de perjuro por el fiscal de Nueva Orleans, Jim Garrison.

Garrison ha sostenido durante dos años y medio que Clay Shaw había formado parte de un complot junto con David Ferri y Lee Harvey Oswald del que resultó la muerte de John Kennedy, tras el atentado de Dallas del 22 de noviembre de 1963.

El juicio de Shaw duró treinta y cuatro días, y su desenlace ha originado en Nueva Orleans una campaña de críticas contra el fiscal Garrison, a quien se le acusa de «abuso de su poder de fiscal».

En Nueva Orleans, tanto en la Prensa como en Asociaciones de abogados se pide que Garrison sea dimitido de su cargo. La Asociación de Abogados de Luisiana ha declarado que no está capacitada para emprender ninguna acción contra Garrison.

«LA REALIDAD DE ESPAÑA Y EL ESTADO DE EXCEPCION»

«Un criterio aplicable a muchos países donde la demagogia subversiva origina conflictos de gravedad nacional»

COMENTARIO DE «EL SOL», DE MEJICO, AL DISCURSO DE CARRERO BLANCO EN LAS CORTES

MEJICO, 4. (Efe.) — El discurso pronunciado por el Vicepresidente del Gobierno español, Luis Carrero Blanco, ante las Cortes Españolas, en el que planteó las causas que determinaron la adopción del estado de excepción, fue publicado ayer por el diario «El Sol», de Méjico, que considera que «los conceptos vertidos allí son aplicables no sólo a España, sino a otros países que se enfrentan a problemas similares y donde la demagogia subversiva origina conflictos de gravedad nacional».

El título del artículo es: «La realidad de España y el estado de excepción».

Destaca «El Sol», de Méjico, las palabras del Vicepresidente del Gobierno español que se refieren al enmascaramiento que supone presentar los atentados contra el orden como una demanda de libertad. Ningún Gobierno puede tolerar conductas ilegales ni asistir impasible a los intentos de alteración de la convivencia pacífica o de violentar los derechos ciudadanos, «lo que el Gobierno quiere es proteger la libertad de los ciudadanos».

También resalta de las palabras de Luis Carrero Blanco las referencias a los desórdenes universitarios, «atizados desde fuera con fines exclusivamente subversivos», y la utilización de la Universidad con objetivos ajenos a su función.

La referencia al discurso del Vicepresidente del Gobierno español ocupa el lugar más destacado de las páginas editoriales del diario.

UNIDADES NAVALES SOVIETICAS VISITARAN NIGERIA

MOSCU, 4. (Efe-Reuter.) — Una escuadra naval soviética, que incluirá dos portaaviones dotados de sistemas portadores de «missiles», es esperada en el puerto de Lagos hoy, en visita oficial de seis días a Nigeria, ha sido anunciado hoy en esta capital.

Al mando de la flota irá el capitán Vladimir Platonov, y entre las unidades navales, aparte de los dos portaaviones, figuran un submarino y un buque-cisterna.

Esta es la primera vez que unidades navales soviéticas visitan Nigeria.

Ayuntamiento de Madrid

CONTACTOS PARA CONVOCAR UNA NUEVA «CUMBRE» ARABE

MANIFESTACIONES DE PROTESTA CONTRA LAS CONDENAS EN IRAK

AMMAN, 4. (Efe?Reuter.)—Bajat Al Taljuni, jefe del Gobierno jordano, ha declarado ayer, según se señala en círculos autorizados, que se realizan contactos entre los países árabes al objeto de ponerse de acuerdo para convocar una nueva Conferencia árabe «en la cumbre».

Por otra parte, el periódico «Al Destour» señala que Taljuni indicó a su corresponsal en El Cairo que Jordania no tiene nada nuevo que informar al doctor Gunnar Jarring, enviado de paz de la ONU a Oriente Medio.

En fuentes oficiales se espera que Jarring llegue a Ammán el viernes o sábado próximos, durante su gira por algunas capitales de Oriente Medio, que iniciará hoy con una visita a El Cairo.

Protestas en Francia

PARIS, 4. (Efe.)—Tanto la sección francesa del Congreso Judío Mundial como la Asociación Europa-Próximo Oriente, que agrupa a parlamentarios de los seis países del Mercado Común, dirigieron sendos comunicados de protesta contra las nuevas condenas a pena capital habidas en Irak.

Mientras la Asociación Europea-Próximo Oriente se eleva contra «este simulacro de justicia» y ante «el ahorcamiento de víctimas judías y no judías», la sección francesa del Congreso Judío Mundial se manifiesta en contra de «este nuevo acto de barbarie, perpetrado con desprecio total de los derechos más elementales».

Manifestación judía ante la Embajada iraquí en Roma

ROMA, 4. (Efe.)—Ante la Embajada de Iraq en Roma se reunieron el lunes unos centenares de jóvenes israelitas para protestar, en silencio y enarbolando solamente carteles alusivos, contra las nuevas recientes condenas de Bagdad.

Tras permanecer algún tiempo ante la representación diplomática se dirigieron a orar a la sinagoga.

Instalaciones petrolíferas iraquíes alcanzadas por la artillería

BEIRUT, 4. (Efe-Upi.)—La Compañía Iraquí de Petróleo ha anunciado ayer que sus instalaciones petrolíferas en el centro de Kirkuk, en el norte del país, experimentaron daños, el sábado último, al ser alcanzadas por proyectiles de artillería.

No han sido facilitados, sin embargo, detalles sobre los daños ni se ha indicado quién o quiénes son responsables de lo ocurrido.

«Fueron disparados algunos proyectiles desde una zona ajena a la Compañía por personas desconocidas, y algunas instalaciones se incendiaron. No hubo bajas, y el fuego fue extinguido en la mañana del domingo», dice un corto comunicado.

LONDRES

Crisis en las estructuras sociales y políticas inglesas

La huelga, no oficial, de la Ford está costando mil libras esterlinas por minuto

LONDRES. (Del corresponsal interino de ARRIBA y Pyresa.)—**El debate que ayer lunes celebró el Parlamento británico sobre la reforma de los Sindicatos debe interpretarse no como un episodio en la lucha dentro del laborismo inglés entre los tradicionalistas y los innovadores (siendo, en este caso, los izquierdistas quienes más se aferran a los estilos tradicionales), sino como un ejemplo de la crisis radical que están atravesando las estructuras sociales y políticas británicas.**

No tiene mayor importancia que un grupo de diputados laboristas se muestre en contra de la política gubernamental porque se debatía un «Libro Blanco», no un proyecto de ley, y cuando llegue el texto legislativo habrá muchos menos rebeldes en las filas laboristas. Lo que sí tiene importancia es que el proceso de modernizar las estructuras sindicales y su relación con el Estado dirá más de lo que diría la mayor parte de la opinión británica.

El «Libro Blanco» que ayer defendió la ministro de Empleo y Productividad, señora Castle, tiene un título muy significativo: «En lugar de la lucha». Efectivamente, el estado actual de las relaciones laborales es una lucha permanente entre unos sindicatos (o unos trabajadores, que ni siquiera esperan por la acción sindical) y un poder político que no ha logrado equilibrar debidamente sus fuerzas y orientar positivamente sus relaciones mutuas.

El debate parlamentario quedó totalmente ensombrecido por un acontecimiento que tenía lugar, simultáneamente, fuera del Parlamento.

LA HUELGA, ARMA PELIGROSA

La casa Ford, abriendo nuevos cauces a las relaciones laborales, ha demandado judicialmente a dos Sindicatos británicos por su llamamiento a una huelga que ya está costando (pese a no ser oficial) mil libras esterlinas por minuto a la economía británica. Desde tiempo atrás muchos sectores británicos están ejerciendo presión para lograr que los contratos colectivos entre Sindicatos y Empresas tengan fuerza legal y que una violación del contrato pueda ser punible por la ley. El «Libro Blanco» gubernamental que ayer se discutió en el Parlamento se aproxima un tanto a esa opinión. La señora Castle propone que, declarada una huelga no oficial, ésta se suspenda durante un período de «apaciguamiento» (al estilo de los Estados Unidos), en el cual se procure llegar a una solución de avenencia, y que si un sindicato o un grupo de trabajadores de una industria no observa esa condición, pueda ser sancionado por un Tribunal.

No se cumplen con ello los deseos de quienes quieren remediar el caos actualmente reinante en el mundo sindical británico, pero, por lo menos, se acepta por vez primera el principio de que la huelga es un arma peligrosa que no debe utilizarse a la ligera, ya que todas las partes interesadas deben respetar sus deberes sociales. El 95 por 100 de las huelgas registradas en la Gran Bretaña son no oficiales y representan entre un 60 y un 70 por 100 de las horas de trabajo perdidas por conflictos laborales (el total de horas es de unos dos millones y medio al año, por término medio).

URGE UNA LEY SOBRE SINDICATOS

Es lógico, pues, que haya una fuerte presión en el país para que de alguna forma se evite esa pérdida de trabajo, que se traduce en pérdidas de exportación y de prestigio internacional para la Gran Bretaña. Hay que tener en cuenta estos antecedentes para comprender la situación creada por los problemas de la casa Ford. Al ocurrir la huelga no oficial, que está paralizando la producción de automóviles de esa marca (con repercusión en las plantas de montaje de Holanda, Bélgica y Alemania), dos de los más importantes sindicatos británicos aprovecharon la coyuntura para forzar un enfrentamiento y así atacar oblicuamente al Gobierno laborista. Puede decirse que la huelga en Ford es una huelga política por sus implicaciones, aunque haya nacido de una controversia dentro de la Empresa. Esas consecuencias políticas de la huelga son las que inspiran a muchos observadores británicos comentarios en los que urgen al Gobierno la introducción de una ley sobre Sindicatos lo antes posible.

En el debate de ayer se pudo observar que el Gobierno parece convencido de la imposibilidad de aprobar nueva legislación durante la actual sesión parlamentaria, y mientras sea así es de esperar que las fuerzas más reacias a la reestructuración de la vida sindical busquen todos los medios posibles para evitar que se lleven a la práctica las propuestas del «Libro Blanco». Mientras no se establezca una nueva ordenación, «en lugar de la lucha», como pide el «Libro Blanco», se continuará luchando y a la larga todo el país saldrá perjudicado.

El Gobierno parece convencido de la imposibilidad de aprobar una legislación sobre los Sindicatos

EL INCIDENTE DE RIO USSURI

«AVIONES-ESPIA» CHINOS, DESTRUIDOS POR LOS RUSOS

TRAS EL ENCUENTRO ARMADO FRONTERIZO MANIFESTACIONES MASIVAS ANTISOVIETICAS

※ ※ DE 1.ª PAG.

En la provincia de Heilunkian, donde se produjo el incidente a lo largo del río Ussuri, varios millares de personas protestaron contra el incidente del domingo y por las violaciones que, según China, se han producido durante los últimos años.

Entretanto los dos principales rotativos de Pekín, el «Diario Popular» y el «Diario del Ejército de Liberación», comentan en un editorial conjunto que China se lanzaría a la ofensiva sólo si era atacada, señala Radio Pekín.

El editorial añade: «China destruirá totalmente a cualquier número de invasores que pueda enviar la Unión Soviética o, incluso, si vienen reforzados con otros.»

Pekín y Moscú afirman que ninguno de ellos cruzaron la frontera

No obstante, el viceministro de Asuntos Exteriores chino, Chi Pen-Fei, repitió la versión china de que Rusia ordenó a sus guardias fronterizos que penetraran en la isla Chen Pao, situada en el río Ussuri.

En una alocución pronunciada en una recepción consular con motivo de la fiesta nacional de Marruecos, según la agencia Nueva China, Chi Pen-Fei dijo, dirigiéndose a la URSS: «Si continuáis por ese camino y provocáis incidentes, ciertamente que recibiréis una respuesta resuelta del pueblo chino.»

Una frontera no delimitada a satisfacción de ambas partes

MANILA, 4. (Efe.) — «Entre la Unión Soviética y China roja se extiende una frontera de 4.500 kilómetros que nunca ha sido delimitada a satisfacción de ambos Gobiernos», dice el «Manila Times» en su editorial de ayer mañana, atribuyendo a esto la causa del encuentro armado entre chinos y rusos por la posesión de la isla de Damanksy, en ruso, y Chen Pao, en chino.

«Ambas naciones podrán reclamar ser comunistas —añade el "Times"—, pero en estos encuentros fronterizos ambas se inclinan mejor por el nacionalismo. China se siente hoy suficientemente fuerte para reclamar territorios que, alega, le fueron arrebatados por Rusia cuando ella era débil. Pero estos territorios han estado ya tanto tiempo en poder de Rusia, que ésta no los cederá tan fácilmente.» Y el diario concluye que el mundo está hoy a la expectativa ante dos gigantes en pugna, cuyo encontronazo podría repercutir bélicamente en otros países de esta parte del mundo, sin excluir a Filipinas.

CAMPAÑA DE REPATRIACION DE «CEREBROS», EN ALEMANIA

BONN. (Pyresa.)—Unos mil quinientos académicos alemanes han abandonado la República Federal en los tres últimos años. Es el tributo de la intelectualidad de este país a lo que se ha dado en llamar «fuga de cerebros». Estas pérdidas han comenzado a preocupar de tal forma que se ha desembocado en la elaboración de un programa que podríamos llamar de «recuperación». Dicho programa, destinado a fomentar el regreso de los que viven el exilio intelectual, arrastrados por las llamadas del dólar, por una parte, y por otra, por las posibilidades de desarrollo que ofrece Estados Unidos en los distintos ramos de la investigación. No es una acción a gran escala. Se ha puesto en marcha con una hoja informativa que se hace llegar a los «emigrantes», y que ya en su primer número sirve tres páginas a favorecer el viaje de regreso,

Ayuntamiento de Madrid

CIENCIA-FICCION

Muchos científicos soviéticos creen en la existencia de seres extraterrestres

VIENA, 4. (Del corresponsal de Pyresa.)—«El hecho de que hasta ahora ninguna civilización existente fuera de la Tierra haya entrado en contacto con la comunidad humana, no contradice en absoluto la posibilidad de la existencia de otros mundos en el espacio poblados de seres racionales.» Esta tajante afirmación no es de ningún novelista, sino de uno de los más famosos científicos soviéticos en el campo de la astrofísica, Víctor Ambarchumyan. En las declaraciones al respecto que acaba de realizar a la «Literaturnaya Gaceta», el sabio soviético continúa diciendo: «El saber que es posible descubrir síntomas de tales civilizaciones en planetas muy lejanos y, dicho audazmente, entrar en contacto con ellas, hace más interesantes y atractivas las investigaciones asironómicas.

El que la meta esté aún lejos, no da motivo alguno de pesimismo, sino que, por el contrario, estimula los esfuerzos de los científicos.»

Ambarchumyan no está solo en sus audaces convicciones. Numerosos científicos de primera fila, especialmente en la URSS y países del Este, están persuadidos de la existencia de vida e incluso de inteligencia extraterrestre. Quizá a la cabeza de todos ellos pueda colocarse el profesor Rudolf Pesek, que desempeña la cátedra de mecánica de fluidos en la Universidad técnica checa de Praga y es al propio tiempo presidente de la Sección de Ciencias de Ingeniería de la Academia Internacional de Astronáutica. El profesor Pesek, con unos sesenta colegas de todo el mundo, está persuadido de que en un plazo de diez a veinte años será posible comprobar el impacto de posibles civilizaciones extraterrestres en la nuestra.

Conferencia internacional

Desde 1965, Pesek está realizando esfuerzos para reunir una Conferencia internacional científica sobre este tema. Los científicos soviéticos se manifestaron desde el primer momento a favor de la idea e incluso enviaron a Pesek propuestas concretas sobre métodos para buscar contacto con lo que ha dado en llamarse inteligencia extraterrestre. Los científicos occidentales se mostraron más cautelosos. Pero tampoco rechazaron la propuesta. Después de tres años de trabajo incansable, el profesor Pesek logrará ver realizada su idea este otoño. Del 7 al 12 de septiembre se celebrará en Praga una Conferencia internacional en forma de Simposio para tratar la comunicación con la inteligencia extraterrestre. La Conferencia, que ya tiene su abreviatura y todo (CETI), se reunirá bajo los auspicios de la Academia de Ciencias checoslovaca. El profesor Pesek está ya preparando el proyecto del programa, y en su formidable tarea le ayuda un secretario con sede en los Estados Unidos y otro en la URSS.

El profesor Pesek, como su colega Ambarchumyan, está convencido de que la vida sobre la tierra no es una excepción en el universo, y cree además que la llegada de los americanos o los soviéticos, o de ambos, en breve espacio a la Luna, nos acercará grandemente a la comprobación de sus tesis, puesto que desde la Luna será posible observar planetas de otros sistemas solares; pues Pesek asegura que si no existe vida en nuestro sistema —y todavía cree que existen posibilidades en Marte— habrá que presumir la existencia de vida extrasolar. El problema fundamental para Pesek es el de la recepción y clasificación de señales de esta vida extraterrestre, y para ello cree que el Simposio de Praga puede tener una importancia decisiva. El objetivo del CETI es redactar un programa de recomendaciones para la futura investigación y someterlo para su urgente estudio a las Naciones Unidas. «Existe una diferencia tremenda entre crear un complicado laboratorio de investigación en un solo país, que necesitaría quizá veinte años para llevar a cabo nuestro programa, o por el contrario establecer 50 estaciones diseminadas por todo el mundo, que podrían realizar en solo cinco años la misma labor. Yo creo que el tiempo apremia», concluye el profesor Pesek.

F. EGUIAGARAY

V. I. P. (PERSONAJES)

MAHMOUD FAWZI: El consejero del Presidente Nasser, Mahmoud Fawzi, llegado a la capital francesa, será recibido hoy, en el Palacio del Elíseo, por el general De Gaulle, entrevistándose el jueves día 6 con el primer ministro francés, Maurice Couve de Murville, y con el de Asuntos Exteriores, Michel Debré. Asimismo, Mahmoud Fawzi se entrevistará con Henry Cabot Lodge, actualmente jefe de la Delegación americana para la conferencia de la paz. Seguidamente continuará su viaje a Londres y a Madrid.

Mahmoud Fawzi, consejero del Presidente Nasser en materia de política exterior, declaró a la Prensa que la entrevista con Henry Cabot Lodge se situaría en un plano a la vez «oficial y humano», evitando aclarar si sus conversaciones con el diplomático americano evocarían una reapertura eventual de las relaciones diplomáticas entre los Estados Unidos y la República Arabe Unida, interrumpidas a raíz de la guerra de los seis días, en junio de 1967.

ABBA EBAN: El canciller de Israel, Abba Eban llegará a Wáshington la semana próxima con el fin de entrevistarse con el Presidente Nixon, en relación con la crisis en el Medio Oriente, informó la Embajada de Israel.

Antes de hablar con el Presidente, Eban conferenciará con

el secretario de Estado, William Rogers.

El ministro israelita llega por invitación de una organización judía, en nombre de la cual participará en varios actos en Estados Unidos.

EMILE DERLIN ZINSON: Emile Derlin Zinsou, Presidente de Dahomey, es el primer Jefe de Estado extranjero que visitará al Presidente Nixon en Wáshington, informó la Embajada del país africano.

Derlin Zinsou, en visita privada a este país, primero conferenciará con el secretario de Estado, Rogers.

LUIS ALVARADO: Luis Alvarado, embajador de Perú ante la Organización de Estados Americanos, advirtió que la Carta reformadora de la OEA se opone claramente contra cualquier tipo de agresión económica o política.

«Estados Unidos, si corta la ayuda económica y la cuota azucarera a Perú, cometería una agresión económica y abriría la puerta a una serie de problemas, mucho más graves que la controversia entre mi Gobierno y los intereses de la International Petroleum Company (IPC), dijo el diplomático.

Sin embargo, dejó entrever que, al no ser el problema una controversia directa entre los Gobiernos de Wáshington y Lima, pudiera ampliarse el plazo, ya que el de los seis meses que concede la cláusula Hickenlooper de la ley de ayuda exterior, es muy breve para la complejidad del problema.

TURGUT MENENCIOGLU: El CENTO ha propuesto la apertura de una nueva ruta comercial a través de Pakistán, Irán y Turquía, tras el cierre del canal de Suez.

El secretario general del CENTO, Turgut Menenciogiu, que llegó a Rawalpindi, procedente de Irán, manifestó que la ruta sería cubierta por barco desde Karachi (Pakistán) a Irán y desde allí mediante un sistema ferroviario que uniera a Irán y Turquía, el cual está a punto de concluirse.

FERNANDO MARCOS: El Presidente filipino, Marcos, declaró ayer que hasta que el Congreso defina la política nacional hacia los países comu-

nistas, el comercio con los mismos debe ser limitado a específicas mercancías locales, sobre una base temporal.

En instrucciones dadas al Ministerio del Exterior, Marcos pidió que se estudie a fondo las tendencias y prácticas, así como también las instituciones políticas, económicas y sociales en los países socialistas y comunistas, con el fin de evitar cualquier contratiempo, que sólo podría servir para perjudicar, más bien que promover las deseadas relaciones con tales países.

JUICIO CONTRA JOSEF BACHMANN

ESTA ACUSADO DE AGREDIR AL LIDER ESTUDIANTIL ALEMAN DUTSCHKE

BERLIN, 4. (Efe.) — Ante la Audiencia Territorial de Berlín occidental ha comenzado esta mañana la vista de la causa contra Josef Bachmann, de veinticuatro años de edad, inculpado de haber agredido el 11 de abril de 1968, en Berlín occidental, al líder estudiantil alemán Rudi Dutschke, causándole heridas de pronóstico muy grave.

El agredido, que pasó varios meses en el hospital hasta curar sus gravísimas heridas, no comparecerá como testigo ante los jueces. Rudi Dutschke se encuentra, desde que salió del hospital berlinés, en el extranjero.

Josef Bachmann declaró en su primer interrogatorio ante la Policía, el día del atentado, que consideraba a Dutschke como comunista: «Odio —añadió— a los comunistas.» En el tiempo que ha pasado desde su detención, Bachmann ha intentado suicidarse cinco veces en su celda.

COOPERACION HISPANO-TUNECINA

SE CONSTRUIRAN DIEZ BARCOS CON CARGO AL PRESTAMO FACILITADO POR ESPAÑA

TUNEZ, 4. (Efe.)—Conforme a lo previsto en el acuerdo últimamente firmado en esta capital por el embajador de España, señor De la Serna, y el ministro de Negocios Extranjeros, señor Habib Burguiba, hijo, en virtud del cual España concedía un crédito de diez millones de dólares a Túnez para adquirir bienes de equipo españoles destinados al mejoramiento del desarrollo económico de Túnez, en el día de hoy, el embajador de España ha firmado y canjeado, con el director general de Cooperación, señor Bechir Ennaji, las dos cartas relativas al programa de construcciones navales que serán realizadas en España para las flotas mercante y pesquera tunecinas.

El embajador, señor Ennaji, reiteró el agradecimiento del Gobierno de Túnez por la ayuda recibida de España, que participa así en el desarrollo económico del país, creando bases de cooperación pacífica y amistosa para el futuro.

El embajador español dijo que éste era, precisamente, el espíritu de su Gobierno al tomar la decisión de cooperar económicamente con Túnez, con lo que quiere contribuir al establecimiento de zonas de entendimiento y colaboración en esta zona vital del Mediterráneo, así como para dar ejemplo de unas relaciones sinceras y leales.

Acto seguido, se celebró la firma de los contratos para la construcción de diez barcos pesqueros.

INGLATERRA

LA FORD PIERDE 1.600 MILLONES DE PESETAS

TODAVIA NO SE HAN REINTEGRADO LA TOTALIDAD DE LOS TRABAJADORES EN HUELGA

LONDRES, 4. (Efe.) — La huelga de la Ford británica, comenzada de hace una semana, ha costado hasta ahora a la Compañía 10 millones de libras (1.600 millones de pesetas), según anunció hoy un portavoz de la citada Empresa.

De esta cantidad, la mitad, aproximadamente, correspondía a ganancias, que debían haberse obtenido por la exportación de los automóviles. Los vehículos perdidos por la huelga ascienden a 14.250.

Esta mañana, unos 5.000 trabajadores de los 27.000 que componen el turno de día normal, acudieron a las fábricas de la Ford, que continúan produciendo a un ritmo muy inferior a su capacidad.

Ayuntamiento de Madrid

El pueblo de Dios

DON Melquiades Andrés ha publicado en la «Revista Española de Teología» (1968, 3-4, vol. XXVIII) un documentado estudio sobre las facultades de teología en las Universidades españolas, en el tiempo comprendido entre 1396 y 1868. Se nos ocurre que puede resultar interesante para nuestros lectores reproducir las dos páginas de la reflexión final, ya que expresan, mejor que como nosotros pudiéramos escribirlo, las causas o motivos que favorecieron su desaparición, y las aspiraciones justificadas de su restablecimiento, a nivel de actualidad.

A. M. A.

Las facultades de teología

Las facultades de teología en España significaron mucho en nuestra cultura cuando los teólogos tuvieron una ilusión que realizar. Este ideal fue durante más de un siglo la cristianización del humanismo renacentista. Tarea fundamental fue la construcción de una antropología cristiana en moral y en mística, el intento de armonización de la libertad y de la gracia. Las obras teológicas escritas contra la herejía protestante fueron muy dignas de consideración, pero ni en número ni en calidad son comparables con las de moral, ascética y mística, sistemas teológicos para conciliar la gracia y el libre albedrío, sistemas morales. Estos fenómenos universales de nuestro humanismo es lo que llevaron a Europa nuestros teólogos.

Cuando se perdió la confianza en la posibilidad de cristianizar el humanismo y de vencer la herejía protestante se produjo entre nuestros teólogos el agotamiento de la teología de creación. Ello coincidió con nuestro alejamiento político de Europa, con nuestro alejamiento espiritual de ella, y con nuestro volvernos y concentrarnos en América. Todo ello se fue acentuando a lo largo del siglo XVII. Ya no había tarea española universitaria teológica en Europa: la de hacer la fusión del pensamiento católico y humanista, que es el eje diamantino de nuestro renacimiento. Ya no se intentan esas síntesis parciales de Victoria, Soto, Suárez, Molina, Bañez, de nuestros moralistas y de nuestros místicos.

Esto nos hubiera llevado normalmente a concentrarnos en nosotros mismos. Pero en ese momento nos absorbió completamente América con su grandeza poética. Nuestro esfuerzo se centró en fundar, sostener y multiplicar universidades en el Nuevo Mundo. Fue una maravillosa tarea creadora: poner las bases de la cultura de unos pueblos nuevos.

Las universidades recién fundadas en América no podían estar normalmente en la avanzada de la cultura. El fenómeno universitario americano —sobre América se volcaron las órdenes religiosas y lo mejor de nuestro clero secular— tiene una importancia no escasa en la historia de la ciencia española. Creo que hubiera sido posible atender a las universidades americanas y haber mantenido la tensión cultural de la universidad española frente a Europa. Pero una serie de fenómenos se conjuntaron para que no sucediese así. La ilustración, las cortes de Cádiz, las revoluciones de 1820 y siguientes, las luchas dinásticas centraron la lucha entre los españoles en el campo de lo religioso. Cuando lo que se necesitaba era una reflexión seria y profunda sobre lo religioso en sí mismo, nuestros teólogos estaban excesivamente centrados en la escolástica y en el cartesianismo con escasa trascendencia para la vida de los seglares y de la Iglesia. Especialmente cuando el interés radicaba en la lucha entre el catolicismo y el racionalismo de la ilustración.

El jansenismo, el racionalismo y especialmente el regalismo de no pocos profesores de teología, de muchos gobernantes y de cierto número de clérigos asustó a nuestros prelados. La distribución alternada de cátedras entre tomistas, escotistas y suaristas quitó prestigio a las facultades de teología y ayudó a los profesores a mantenerse en cierto rutinarismo.

La secularización progresiva de nuestra universidad a lo largo del siglo XVIII culminó en la supresión de los cancelarios en 1830. El canciller de la universidad solía ser el obispo. La antigua universidad con su autonomía y relación de dependencia de la Iglesia había desaparecido. La lucha por la supremacía de las facultades perduraba desde el principio del siglo XVIII, al como Kant la describe en su obra «Die Streit des Fakultäten» 1798. Así llegó la supresión de la facultad de teología, sin pena ni gloria.

El problema que hubiere debido plantearse era la pervivencia de la cultura teológica en la vida de la Iglesia española y de la nación. En Alemania se conservaron las facultades de teología en las universidades. No faltaron órganos de la vida teológica, y por eso no han faltado teólogos de talla europea e internacional. En Francia desaparecieron las facultades de teología, pero la Iglesia creó los institutos católicos en 1875, y gracias a ellos la cultura teológica francesa ha tenido unos órganos vivos a los cuales se debe esta gran floración de diccionarios y colecciones teológicas franceses a lo largo del siglo XX.

En España no se planteó el problema de las instituciones teológicas desde la supresión definitiva de las facultades teológicas hace casi un siglo. Por eso el panorama teológico español ha sido y es tan desolador. ¿No serían convenientes, mejor diría necesarias, instituciones teológicas de toda la Iglesia española en los centros culturales neurálgicos de la sociedad española? Sería la última reflexión del historiador que en el pasado ve la esperanza del futuro. Instituciones de este tipo dieron ilusión y quehacer a nuestros teólogos en el pasado. Creo que se la darían también en el futuro. El momento religioso español, europeo, mundial, están invitando a una nueva síntesis, a la renovación de los métodos teológicos, ambas tareas muy españolas en el pasado. De ello hay intentos en el presente. El esfuerzo que ambos cleros, diocesano y regular, están haciendo ahora, y han hecho desde hace más de veinte años para renovarse en las ciencias eclesiásticas, ha sido enorme. Gigantesca es la explosión de traducciones al castellano del libro teológico europeo. Grande el afán de cultura teológica de los laicos. El rigor y vitalidad del catolicismo español exige eso mismo de la ciencia divina entre nosotros. Ojalá se encuentre el camino, el método, las instituciones que canalicen esto en el próximo porvenir.

Melquiades ANDRES

«HEMOS DE RENOVAR LA IGLESIA, PERO NO FUNDAR UNA NUEVA»

EL MAYOR PELIGRO ESTA EN LA RUPTURA DE LA UNIDAD

HOMILIA DE MONSEÑOR TARANCON EN SU DESPEDIDA DE LA DIOCESIS DE OVIEDO

OVIEDO, 4. (Pyresa.)—«Hemos de renovar la Iglesia, pero no tratamos de fundar una nueva.» Estas palabras fueron pronunciadas por el Primado de España en la homilía de la misa de despedida que se celebró hoy a la una de la tarde en la catedral de Oviedo.

A las doce y media, en el salón del Trono del Palacio Arzobispal, monseñor Tarancón recibió a representantes del clero, Ordenes religiosas y Movimientos seglares católicos que acudieron a despedir al hasta ahora arzobispo de Oviedo en estos últimos días de estancia en la diócesis. Posteriormente recibió a las autoridades provinciales y locales, a quienes agradeció la colaboración que le habían prestado a lo largo de los cinco años transcurridos al frente de la archidiócesis. Como recuerdo de su estancia en Asturias el Presidente de la Diputación le hizo entrega de una reproducción de la imagen de la Virgen de Covadonga, y el Alcalde de la capital le entregó un estuche de plata

Monseñor Tarancón dijo a las autoridades asturianas que «aunque los periodistas dicen que soy seco como un cardo, he de confesar que me cuesta trabajo arrancarme de esta tierra». Monseñor Tarancón dijo que como recuerdo de esta diócesis, a la que amaba profundamente, introduciría en su despacho arzobispal de Toledo la imagen de la Virgen de Covadonga: «En la cueva, a los pies de la Santina dije mi primera misa en Asturias, y en la cueva, a los mismos pies de la Santina quiero decir mi última misa de despedida.»

Monseñor Tarancón se trasladará mañana a Covadonga para decir allí la misa y partir a continuación para preparar la toma de posesión en la sede primada, que tendrá lugar el próximo domingo.

Después de terminar las recepciones en el Palacio Arzobispal, monseñor Tarancón ofició una misa concelebrada por todo el presbiterio diocesano, representado por el Cabildo catedralicio y el Consejo presbiterial. Durante la homilía se dirigió a los sacerdotes y fieles, a los que exhortó a la unidad: «Mi último consejo es que mantengáis la unidad, porque el mayor peligro está en la ruptura de esa unidad.» Hizo alusión más adelante a la actual crisis de docilidad y obediencia que existe en el seno de la Iglesia: «No destruimos, sino que edificamos; no dispersamos las cosas, sino que las congregamos. Hemos de renovar la Iglesia. Pero no tratamos de fundar una nueva.»

El arzobispo, después de reiterar la necesidad de mantener la unidad, dijo a los asistentes: «No hay otra seguridad para mantener la unidad que la roca de **San Pedro.**»

PRIMER VIERNES DE MARZO EN EL CERRO DE LOS ANGELES

El próximo primer viernes, día 7 de marzo, concurrirán al Cerro de los Angeles las siguientes parroquias de Madrid: Concepción (Pueblo Nuevo), Cristo del Amparo, Cristo Sacerdote, Encarnación, Espíritu Santo, Maternidad de la Virgen, Natividad de Nuestra Señora, Nuestra Señora de Belén, del Camino, de la Esperanza, de la Merced, de la Montaña, de Moratalaz, del Rosario de Fátima, de Sonsoles, Presentación de Nuestra Señora, San Alejandro, San Blas, San Cristóbal, San Emilio, San Genaro, San Ireneo, San Joaquín, San Romualdo, Santa Ana, Santa María la Antigua, Santa María la Blanca, Santas Perpetua y Felicidad, Santísima Trinidad, Cristo de la Esperanza, Cristo de la Guía, Santo Domingo Savio, Santo Tomás Apóstol, Santos Felipe y Santiago el Menor, Virgen del Coro, del Lluch, de la Oliva, del Trabajo y Visitación de Nuestra Señora.

Salida, a las nueve y cuarto de la mañana, y regreso, hacia la una y cuarto de la tarde.

Informes, en las oficinas de la Obra (Fuencarral, 74), hasta la una de la tarde del día anterior.

Pasar los mares

Con el lema "Pasar los mares", los misioneros combonianos han organizado una campaña de cooperación misional para costear los viajes de los misioneros de la Congregación que se desplazan a los países donde predicarán el Evangelio. El pasado año 1968, cerca de 400 misioneros combonianos se desplazaron a otros continentes, y los gastos de viajes, ropas y objetos de culto superaron los seis millones de pesetas.

Para los colaboradores de esta campaña se ha previsto un sorteo de diversos regalos como premio a su generosidad. Para más información, dirigirse a los padres misioneros combonianos (Arturo Soria, 101).

Ayuntamiento de Madrid

VEINTICINCO PROCURADORES EN CORTES, A CANARIAS

ESTUDIARAN LOS PROBLEMAS DE AQUELLAS PROVINCIAS

MADRID. (Pyresa.)—Un grupo de unos 25 procuradores en Cortes saldrán en avión el próximo sábado, invitados por el Presidente de las Cortes, para visitar las islas Canarias y conocer de cerca los problemas de estas provincias. Esta visita se realiza dentro del programa general previsto por el Presidente de las Cortes para que todos los procuradores tengan oportunidad de conocer sobre el terreno las realizaciones del Régimen en las diversas provincias españolas y puedan informarse asimismo de los proyectos pendientes y de los problemas que tengan planteados.

Este viaje a Canarias comprende visitas a las provincias de Las Palmas y Tenerife. En Gran Canaria, los procuradores visitarán, entre otros, el puerto de Las Palmas y sus instalaciones, las obras de la avenida marítima, la planta potabilizadora, la Granja Agrícola Experimental del Cabildo, la Escuela de Capataces y las obras del nuevo Hospital de San Martín y las instalaciones de CINSA. Recorrerán asimismo el interior de la isla, con visitas a la zona turística del Sur y a los proyectos Mercurio y NASA, y están programados, además, diversos actos.

En Lanzarote, los procuradores recorrerán, entre otras realizaciones, la zona de cultivo. De esta isla se trasladarán a Tenerife, donde el programa de visitas comprende el polígono Deofra, una fábrica de cigarrillos, la CEPSA, zona portuaria y dársena pesquera, la central térmica, la autopista del Sur, la Universidad de La Laguna, el Hospital General, el puerto de la Cruz, etc.

Funerales

Con motivo de cumplirse el XXX aniversario del hundimiento del glorioso crucero «Baleares», se celebrará mañana, día 6 de los corrientes, a la una de la tarde, en la iglesia de San Jerónimo el Real, de Madrid, una solemne misa por todos los caídos de la Marina de Guerra.

CADIZ

CONMEMORACION DEL PRIMER SORTEO DE LOTERIA

CADIZ, 4. (Citra.) — El primer acto correspondiente al sorteo extraordinario de la Lotería Nacional de Primavera se ha efectuado a las doce de la mañana y ha consistido en el descubrimiento de una lápida conmemorativa del primer sorteo, instituido en Cádiz por las Cortes Constituyentes, el 4 de marzo de 1812, bajo el asedio francés en la Guerra de la Independencia. Dicha lápida ha sido colocada en la fachada de la casa que tuvo lugar el sorteo inaugural, finca número 10 de la entonces plaza de San Antonio, hoy de José Antonio Primo de Rivera.

El acto del descubrimiento ha consistido en una ceremonia sencilla. El Alcalde accidental, don Jerónimo Almagro, pronunció unas palabras, recordando que en dicha finca se celebró el primer sorteo de la Lotería que hoy conmemora el sorteo número 5.000 y cuya lápida ha sido descubierta por acuerdo unánime del Ayuntamiento. Seguidamente el señor Jerónimo Almagro invitó al director general de Lotería, don Francisco Rodríguez Cirujeda, a descubrirla, lo que efectuó después. El señor Rodríguez Cirujeda contestó con breves palabras diciendo que es la Lotería Nacional la que debe estar agradecida a Cádiz y no Cádiz a la Lotería, como dijera el Alcalde. Hizo historia del patriotismo de Cádiz, que durante los tres mil años de su existencia dio a la Patria y al mundo entero hijos que tanta gloria dieron a España y al mundo.

Al acto asistieron, además del Ayuntamiento en pleno, el comandante militar de Marina, señor Martínez de Guzmán, en representación del Capitán General del Departamento Marítimo; el Gobernador Militar accidental, el secretario general del Ateneo de Madrid, don Ramón Solís; los delegados de los distintos ministerios y otras personalidades. Estuvieron también presentes los niños del Colegio de San Ildefonso que esta tarde actuarán en el sorteo.

La lápida descubierta tiene la siguiente inscripción: «Por acuerdo de las Cortes de Cádiz, el 4 de marzo de 1812 se inauguró la Lotería Nacional, que estableció su sede en esta casa. El Excelentísimo Ayuntamiento de Cádiz, 4 de marzo de 1969.»

Se recuerda que el primer sorteo que se celebró en aquella fecha correspondió el premio mayor al número 9.606, valía el cuarto de billete 10 reales y el premio gordo era de 40.000 pesetas, constando el sorteo de 20.000 números.

VALLADOLID CELEBRO EL XXXV ANIVERSARIO DE LA FUSION DE FE Y JONS

EL CONSEJERO NACIONAL, JESUS SUEVOS, PRONUNCIO EL DISCURSO CONMEMORATIVO

«TENEMOS QUE ABORDAR EL FUTURO SIN MIEDO Y SIN CONCESIONES EN LO FUNDAMENTAL»

VALLADOLID, 4. (Pyresa.)—A las doce de la mañana, en el teatro Calderón, se ha celebrado el acto conmemorativo del XXXV aniversario de la fusión de Falange Española con las JONS, acto al que han asistido cientos de falangistas llegados de diversas provincias españolas, y principalmente de la región castellano-leonesa.

En diversos palcos se hallaban las primeras autoridades civiles, militares y eclesiásticas de la ciudad. Ocuparon la presidencia el Gobernador Civil y Jefe Provincial del Movimiento, don José Pérez Bustamante, acompañado de los Consejeros Nacionales don Adolfo Muñoz Alonso y don Jesús Suevos Fernández, así como los Gobernadores Civiles y Jefes Provinciales de León, Zamora, Salamanca, Palencia, Avila y Segovia y Subjefes Provinciales de Logroño y Burgos, así como el Consejo Provincial de Valladolid.

Imposición de condecoraciones

Se abrió el acto con la imposición de las medallas de la Vieja Guardia a diversos falangistas, y la Encomienda de Cisneros, a otros militantes del Movimiento. A continuación el Gobernador Civil tomó la palabra, señalando que una vez más los hombres que hace treinta y cinco años se reunieron en este teatro Calderón volvían a hacerlo, y una vez más, igual que entonces, se reunían para defender nada material, sino el espíritu de lealtad, que entonces hizo posible la realidad política y religiosa de España. Dijo que un espíritu de lealtad es lo que más falta hace ahora, y después se refirió a las motivaciones que impulsaron a la Falange a la lucha. Habló después de que el concepto de lealtad no puede considerarse como una petrificación, y refiriéndose a las palabras pronunciadas recientemente por el Ministro Secretario General del Movimiento, señaló que se debía seguir luchando por la salvación de la Paz, la continuidad del Movimiento y la consecución de la justicia social

INTERVENCION DE SUEVOS

Seguidamente hizo uso de la palabra don Jesús Suevos, quien comenzó su discurso recordando el día 4 de marzo del año 1934, en el teatro Calderón, de Valladolid, cuando él, como un camarada más, oyó hablar a José Antonio, a Onésimo Redondo, a Ramiro Ledesma y a Julio Ruiz de Alda. Recordó también la gesta heroica del Alto de los Leones, que fue una de las gloriosas de la historia de España. Dijo que allí estuvo combatiendo, codo con codo, con la Falange vallisoletana y presenciando múltiples actos de heroísmo. Después continuó diciendo: «Esta es la quinta vez que hablo en una conmemoración del 4 de marzo, desde que en 1938 hablé por primera vez desde este escenario, defendiendo las mismas ideas, el mismo afán de justicia, sin que importe el tiempo transcurrido. Dicen que la Falange ha desaparecido, para ser englobada en el Movimiento. Es posible que legalmente sea así, pero la Falange es una manera de ser. El falangista tiene un estilo, y si la Falange puede desaparecer como tal, por una razones legales, los falangistas no podrían desaparecer nunca más que con la muerte.»

Habló Suevos de las distintas etapas extraordinarias por las que ha tenido que atravesar España desde 1936, la guerra civil y la segunda guerra mundial, y a continuación dice:

«Estamos reunidos aquí para hacer un profundo examen de conciencia: ¿Qué es lo que hemos hecho? ¿Qué es lo que no hemos sabido o no hemos podido hacer?

En primer lugar, tuvimos que ganar la guerra de Liberación. Pero la guerra no se ganó sólo por la fuerza. La guerra se ha ido ganando luego, gracias a unas ideas falangistas que han ido impregnando siempre el hacer de nuestros Gobiernos y el sentir de los españoles. Han sido ideas que han movido las almas de los españoles, ideas que nos han llevado con la Paz y un progreso como no habíamos conocido nunca en España.»

CIRCUNSTANCIAS ADVERSAS

Después se refirió al Alzamiento de 1936, realizado por el Ejército y por los españoles, a quienes empujaba el gran amor que sentían por España.

Siguió haciendo una alusión a la juventud y, sobre todo, a los estudiantes. «Los estudiantes de todo el mundo, en líneas generales, tienen razón de protestar. ¿Por qué? Porque los teóricos les han dejado huérfanos, les han arrancado todas las ilusiones que desde siglos han venido adornando a la juventud. Les ha faltado a los jóvenes la idea de Dios, de la Patria y del amor. Las juventudes están huérfanas. Sus canciones y sus gritos no son, a veces, sino de socorro. Sus trajes, sus canciones y sus gritos no son sino la protesta de una juventud a la que se han arrancado la fe, la esperanza y la caridad.»

Terminó diciendo: «Nosotros tenemos que abordar el futuro sin miedo y sin concesiones en lo fundamental. Si lo hacemos así, camaradas, nuestra revolución podrá seguir adelante sin importar los obstáculos. ¡Arriba España!»

Al final de su brillante intervención y en distintos momentos de la misma, los cientos de camaradas que llenaban el teatro Calderón aplaudieron con entusiasmo al señor Suevos. Por último, fue cantado el «Cara al Sol», dando los gritos de ritual el Jefe Provincial del Movimiento y Gobernador Civil.

Terminado el acto en el teatro Calderón, las autoridades y personalidades asistentes, así como los numerosos falangistas, se trasladaron al cementerio, y ante el mausoleo de Onésimo Redondo, donde prestaban guardia miembros de la Vieja Guardia, Guardia de Franco y del Frente de Juventudes y portaestandartes de los mismos, fue rezado un responso por el capellán del cementerio. Seguidamente fueron depositadas coronas de laurel por el Alcalde de la ciudad, el Consejero Nacional, señor Suevos, y el Subjefe Provincial del Movimiento, en representación del Jefe Provincial; otra, del Consejero Nacional por la provincia de Valladolid, señor Muñoz-Alonso, y otra, por el Gobernador Civil de Segovia. Finalmente, fue cantado el «Cara al Sol», y dio los gritos de ritual el Jefe Provincial del Movimiento

NUEVO EXITO DE HISPANOIL

CONCESION PETROLIFERA EN IRAN A UN CONSORCIO EUROPEO DEL QUE FORMA PARTE

MADRID (Pyresa).—La Oficina de Información Diplomática del Ministerio de Asuntos Exteriores comunica que ha sido firmado en Teherán un acuerdo para la prospección y explotación de petróleo en la zona de Shiraz entre la Compañía Nacional Irana de Petróleo (NIC) y un consorcio europeo, del que forma parte Hispanoil con u 20 por 100. El área de exploración petrolífera es de veintisiete mil kilómetros cuadrados.

El Consorcio Europeo aportará ayuda técnica y elementos de financiación El petróleo extraído será propiedad de la NIOC, que lo venderá al Consorcio a precio ventajoso, como contrapartida de la ayuda que el citado Consorcio prestará para la prospección y explotación de la zona petrolífera.

El acuerdo para la explotación tendrá en principio una duración de cinco años, prorrogable en una primera fase a tres años y luego a otros dos más.

En nombre de Hispanoil firmó el señor Alvarez Garcillán, el presidente de esta firma.

LA EDUCACION PERMANENTE

EL TEMA FUE DEBATIDO AYER EN LA CONFERENCIA PARA REFORMA DE LA EDUCACION

Sobre el tema general de "La educación permanente" han girado ayer los debates de la Conferencia del Comité de Cooperación Internacional para la Reforma de la Educación en España, que en la sede de la Comisión Nacional Española de la UNESCO han proseguido en sesiones de mañana y tarde.

Los puntos concretos, objeto de discusión, sobre los que se han pronunciado los conferenciantes, versaron sobre el concepto de educación permanente; función de la Universidad en la educación permanente del graduado universitario; la educación permanente del profesorado, educación permanente y promoción profesional del obrero y educación permanente y acción cultural popular. (Cifra.)

Ayuntamiento de Madrid

AUDIENCIA MILITAR DE S. E. EL JEFE DEL ESTADO

MADRID, 4. (Pyresa.)—Su Excelencia el Jefe del Estado y Generalísimo de los Ejércitos ha recibido en audiencia militar, en el día de ayer, en su residencia del palacio de El Pardo a los siguientes señores:

Don Faustino Ruiz González, almirante.

Don Pablo Suanzes Jaudenes, almirante.

Don Enrique Barbudo Duarte, almirante, secretario general y jefe de la Jurisdicción Central de Marina.

Don Antonio Blanco García, vicealmirante.

Don Juan Herrera López, general de división, subinspector de tropas y servicios de la quinta región militar y Gobernador Militar de la plaza y provincia de Zaragoza.

Don Salvador Banuls Navarro, general de división, segundo jefe de tropas de la octava región militar y Gobernador Militar de la plaza y provincia de Pontevedra.

Don Ignacio Martell Viniegra, vicealmirante, segundo jefe del Estado Mayor de la Armada.

Don Pedro Huarte-Mendicoa Larraga, general de brigada del Cuerpo de Ingenieros Aeronáuticos, director de Industria Aeronáutica.

Don Ignacio Alfaro Arregui, coronel de Aviación del Estado Mayor del Aire.

Don Enrique Esparza Goñi, coronel de Artillería, jefe del Regimiento de Artillería de Campaña número 25.

Don Jesús Bengoechea Baamonde, teniente coronel de Aviación, agregado aéreo a las Embajadas de España en París, Bruselas y La Haya.

LERIDA

129 MUJERES TRABAJAN EN REGIMEN DE COPROPIETARIAS EN UNA COOPERATIVA

Está instalada en Bellcaire de Urgel y fue inaugu rada por Espinosa Poveda

TAMBIEN INAUGURO EN TORREFARRERA UNA CENTRAL HORTOFRUTICOLA

LERIDA, 4 (Pyresa). — Ciento veintinueve mujeres trabajan en régimen de copropietarias en una Cooperativa leridana que ha inaugurado el Secretario General de la Organización Sindical en la localidad de Bellcaire de Urgel. Esta Cooperativa, instalada en un gran local, está dedicada a la confección de anoraks, camisas, trajes y prendas deportivas, y tendrá una producción mensual de seis millones de pesetas.

Las instalaciones han sido levantadas en unos terrenos cedidos por el Ayuntamiento de la localidad, cuya valoración fue de tres millones de pesetas. La inversión ha supuesto seis millones. La Agrupación tiene filiales en Vejdu y Termens y su producción está totalmente vendida en el interior del país y en Suecia, de donde han llegado numerosas demandas. Las prendas se confeccionan en cadena.

Después de la bendición de las instalaciones pronunciaron unas palabras el presidente de la Cooperativa, el Alcalde de la localidad, el Delegado Provincial de Sindicatos, el Jefe Nacional de la Obra Sindical de Cooperación y el Gobernador Civil y el Secretario General de Sindicatos.

Discurso del Secretario General

El Secretario General, señor Espinosa Poveda, expresó su satisfacción por inaugurar una Cooperativa con las características peculiares de la que ahora ponía en funcionamiento.

Después de darles gracias a todos aquellos que intervinieron en el proyecto, dijo que esta Cooperativa contribuirá eficazmente a afirmar el espíritu y la obra de emancipación de la mujer. Y señaló la participación femenina en el ambiente sindical.

A continuación manifestó el señor Espinosa que el movimiento cooperativo cuenta ya con 16.000 entidades en toda España, y unas 2.000 con carácter industrial, lo cual puede servir de patrón a la discutida Empresa nacionalsindicalista.

«Tenemos que crear el auténtico espíritu y equilibrio—añadió—entre la Empresa y el trabajador, y de ello es un ejemplo palpable esta Cooperativa.»

A continuación señaló la diferencia del trabajo femenino en España con relación al que la mujer desarrolla en otros países.

El Secretario General terminó sus palabras con una nueva felicitación a cuantos han colaborado en la realización de esta Cooperativa.

Una vez concluido su discurso, el Secretario General hizo entrega de un cheque por valor de cinco millones de pesetas con destino a la Cooperativa, cantidad donada por el Fondo Nacional de Protección al Trabajo en concpeto de préstamo.

EN TARREGA, INAUGURACION DE OBRAS DE REGADIOS

Seguidamente, la comitiva, presidida por el señor Espinosa Poveda, se trasladó a Tárrega para inaugurar la obra de transformación en regadío de 4.526 hectáreas de secano en la zona del Alto Urgel, que comprende los términos de Tárrega, Claravells, Vilagrasa, Verdú y Talladell, que benefician a 709 familias campesinas modestas. La realización principal comprende un canal de 16 kilómetros, cruzando tres carreteras.

El Instituto Nacional de Colonización ha concedido para estas obras un préstamo de 28 millones de pesetas, y el total de la inversión se eleva a 44,5 millones. El resto se financiará con aportaciones de los socios del citado grupo. La obra asegura una regular cosecha de cereales y mejora las producciones de elva y almendra. Por otra parte servirá de base al riego permanente para el futuro aprovechamiento integral del río Segre.

El secretario de la Organización Sindical, ante los socios del Grupo Sindical mencionado, congregados en el teatro de Tárrega por las inclemencias del tiempo, recibió una placa conmemorativa del acto. A continuación pronunció un discurso, en el que expresó su satisfacción por las mejoras conseguidas y su confianza en el futuro de una agricultura próspera, lo que se conseguirá por la decisión del Gobierno de conceder al campo el carácter prioritario en el Plan de Desarrollo. Por esto lucha la Organización Sindical, aportando las ayudas técnicas necesarias.

Dedicó unas palabras de homenaje al recientemente fallecido secretario general técnico del Ministerio de Agricultura, señor De la Riva, e hizo patente —en nombre de todos— la señal de sentimiento de los agricultores españoles allí representados.

INAUGURACION DE UNA CENTRAL HORTOFRUTICOLA

A continuación inauguró la Central Hortofrutícola de Torrefarrera, promocionada por el Grupo Sindical de Colonización número 4.656, para una mejor y más ágil comercialización y conservación de la fruta de dicha comarca. Participaron en esta realización cincuenta y un agricultores. La Central podrá almacenar tres millones de kilos de fruta, y su edificación ha costado 22 millones de pesetas, de los cuales nueve han sido aportados por los mismos agricultores y los restantes trece por un crédito del Banco de Crédito Agrícola.

El señor Espinosa Poveda elogió la acción del Grupo de Colonización de Torrefarrera por las obras llevadas a cabo, donde se ha convertido en realidad uno de los postulados más queridos de la Organización Sindical: la agricultura de grupo, que no surge al azar, sino que es consecuencia de un progreso y de una evolución que comenzó por la implantación de cultivos modernos en estas tierras con todos los medios técnicos necesarios. Esto se ha completado con la realización de esta Central.

«Veníamos a Lérida —dijo— a decir lo que se podía hacer. Ahora estamos viendo lo que se ha realizado. Estamos escuchando lo que se va a realizar en este ejercicio para aumentar por diez el número de acciones y por cien el número de pesetas que vais a invertir.»

Se refirió finalmente al cambio de mentalidad de los campesinos españoles que forman parte de la Organización Sindical Comunitaria, de la gran obra comunitaria que —en definitiva— constituyen los Grupos Sindicales de Colonización.

Al finalizar la apretada jornada de actos, el señor Espinosa Poveda —junto con las primeras autoridades provinciales y locales— visitó en Lérida la moderna construcción que alojará la nueva Casa Sindical, que consta de 13 plantas y en la que se han invertido 23 millones de pesetas.

IMPOSICION DE CONDECORACIONES EN EL MINISTERIO DEL EJERCITO

EL TENIENTE GENERAL MENENDEZ TOLOSA PRONUNCIO UN DISCURSO EXALTANDO LA UNIDAD ENTRE PUEBLO Y EJERCITO

MADRID, 4. (Cifra.)—El Ministro del Ejército, teniente general don Camilo Menéndez Tolosa, impuso diversas condecoraciones a personalidades civiles y militares, concedidas con motivo de la pascua militar.

El acto se celebró en el salón de honor del palacio de Buenavista, y acompañaron al Ministro, en la presidencia, el subsecretario general Medrano, el Capitán General de la primera región militar, teniente general Fernández de Córdoba, y el director general de Radiodifusión y Televisión, don Jesús Aparicio Bernal, entre otras personalidades.

El Ministro del Ejército pronunció unas palabras, en las que, después de felicitar a quienes el Caudillo había querido distinguir por su labor en pro del Ejército, concediéndoles dichos galardones, manifestó que las fuerzas armadas necesitan, en la época moderna, una gran especialización, y tienen que apoyar su eficacia en los medios y recursos que la nación les proporciona. «Para que la nación se desarrolle —agregó— necesita, junto a una firme dirección, el orden y la tranquilidad que constituyen la garantía que toda actividad pública reclama. Y el sentido de permanencia que encierra el culto a los valores del espíritu y a las esencias de la Patria —que son, para el militar, la más hermosa característica— representa la firme garantía que el Ejército ofrece al país.

Dirigiéndose a las personalidades civiles que iban a ser condecoradas, les dijo que esta condecoración simbolizaba una estrecha unión entre el pueblo y el Ejército.

A continuación, el Ministro del Ejército impuso las siguientes condecoraciones: Grandes Cruces del Mérito Militar a los generales don Juan Mateo Marcos, don Pedro Mulet Nicoláu, don José Caruana Barreda, don Ramón Caño Heredia, don Antonio Sala Iniesta, don Jesús Olivares Baqué, don Pablo Salvador Rodríguez, don Rafael Montero Bosch, don Manuel Calero Mugica, don José Sánchez Galindo y don Angel Ramos Escudero. Y la Cruz de tercera clase de la misma Orden, a don Dacio Rodríguez Lesmes, al director de Publicaciones del Ministerio de Educación y Ciencia, a don Luis Ortiz Muñoz director del Instituto «Ramiro de Maeztu»; Cruz de segunda clase, a don Ramón Sanz Gassio, de la Obra Sindical «Dieciocho de Julio», y la de primera clase, a don Joaquín Dorado Navarro.

En nombre de todos los galardonados dio las gracias don Dacio Rodríguez Lesmes.

LA DELEGACION DE JUVENTUDES CREA EL TROFEO «MATIAS MARTIN SANABRIA»

PREMIARA LA MEJOR LABOR DE LOS CENTROS DE ENSEÑANZA QUE SE DISTINGAN EN ACTIVIDADES DE LA JUVENTUD

MADRID. (Pyresa.)—Ha sido creado, por la Delegación Nacional de Juventudes, el trofeo anual «Matías Martín Sanabria», destinado a premiar los centros de enseñanza dependientes del Patronato Escolar Primario de Juventudes que más se distingan en su labor docente y en las actividades específicas de juventudes.

Se establecen tres premios de 25.000, 15.000 y 10.000 pesetas cada uno, en material escolar o conservación de instalaciones deportivas, indistintamente, para los tres centros que más se hayan destacado. Asimismo, se concederán diplomas de honor a los maestros y alumnos más distinguidos.

Las propuestas de premios se formularán al Consejo Escolar Primario de Juventudes, durante la primera quincena de septiembre de cada año, y la concesión de los mismos se hará pública por la Delegación Nacional, en el mes de octubre. La entrega se llevará a cabo el «Día del maestro», dentro de los actos programados por el SEM, o, si se considera oportuno, en algún otro acto de carácter marcadamente juvenil.

Con la creación de los nuevos premios, la Delegación Nacional de Juventudes pretende estimular la participación de los centros escolares en las actividades por ella planificadas.

ANTE DE FINALE DE AÑO

ESTARA REDACTADO EL PLAN ELECTRICO NACIONAL

MADRID. (Pyresa.) — Se espera que antes de finales de este año se encuentre ya redactado el Plan Eléctrico Nacional. Actualmente se ha dado fin a los trabajos del esquema del Plan. Participan, junto a las autoridades del Ministerio de Industria, representantes de la Junta de Energía Nuclear, de UNESA, Comisión del Gas y de la Organización Sindical. Una vez redactado será presentado a otros departamentos para su información.

Ayuntamiento de Madrid

EL MINISTRO DE INDUSTRIA VISITO LAS OBRAS DE LA CENTRAL NUCLEAR DE SANTA MARIA DE GARONA

EN LA ACTUALIDAD SE PROCEDE AL MONTAJE DEL REACTOR

SANTA MARIA DE GARONA (Burgos), 4. (Cifra.) — El Ministro de Industria, don Gregorio López Bravo, acompañado del director general de Energía y Combustibles y del de Industrias Siderometalúrgicas y Navales, ha visitado esta mañana la Central Nuclear de Santa María de Garona, actualmente en construcción para Nuclenor, Sociedad en la que participan a partes iguales Iberduero y Electra de Viesgo.

El Ministro recorrió detenidamente las obras, parándose especialmente en el edificio del reactor, donde pudo contemplar el montaje, actualmente en curso, de los elementos interiores de la vasija de contención y del grupo turboalternador, que con sus 460.000 kilovatios de potencia será la unidad de producción más importante de España.

Durante su recorrido fue acompañado por don Pedro Careaga, conde de Cadagua, presidente del Consejo de Administración de Iberduero, y don Juan Ugalde, director general de esta Sociedad, escuchando las explicaciones que sobre la Central le fueron dadas por don Manuel Cortines, director-gerente de Electra de Viesgo, consejero delegado de Nuclenor y alto personal de esta Empresa.

La Central, emplazada en una península que forma el río Ebro, ocupa una superficie de 36 hectáreas. Dista en línea recta 23 kilómetros de Miranda de Ebro, la ciudad próxima más importante, y de Bilbao y Santander la separan 60 y 90 kilómetros.

Desde el punto de vista eléctrico, la Central ocupa una situación muy favorable, por estar en el paso de las líneas de 400.000 voltios de Herrera y Palencia (Grijota) a las vascongadas (subestación de Güeñes, en Vizcaya e Ichaso, en Guipúzcoa.

Asimismo, la Central conectará, a 220.000 voltios, con la subestación de Puente San Miguel, de Electra de Viesgo, y la de Puente Larra, de Iberduero.

El estado actual de las obras, completadas en un 70 por 100, aproximadamente, del total del proyecto, permite esperar la entrada en funcionamiento de la Central para el verano del próximo año.

En estos momentos están trabajando en Santa María de Garona más de 1.200 hombres, entre técnicos y operarios.

Muy avanzada la fase de obra civil, el trabajo está concentrado en estos momentos en el montaje eléctrico y mecánico.

Terminada la visita, el señor López Bravo y su séquito emprendieron viaje de regreso a Madrid.

BARCELONA

LAS FAMOSAS «COLLES» DE SAN MEDIN INAUGURAN SU MONUMENTO

BARCELONA (Crónica de nuestro corresponsal, Fernando Vázquez-Prada).—*Cuando, hace sesenta años, la villa de Gracia fue anexionada al Municipio de Barcelona, no por ello perdió su personalidad, concretada en una rica tradición espiritual, cultural y costumbrista, que permanece viva y lozana.*

Por ello a los habitantes de Gracia no les gusta que se hable de Gracia como de una barriada de Barcelona; prefieren el título de «ex villa», y así deberá denominarla quien desee complacerles, subrayando, sencilla pero muy significativamente, esa simpática supervivencia, mantenida, claro está, sin perjuicio de una perfecta integración en el orden de la Administración local.

Ciertamente en la plaza de Rius y Taulet, centro oficial de Gracia, donde se alza el edificio de su antiguo Ayuntamiento, después Tenencia de Alcaldía y hoy concejalía delegada del de Barcelona, le cuesta a uno trabajo pensar que es en Barcelona donde se encuentra, porque donde se encuentra es en Gracia: tal es la fuerza del ambiente local que allí se respira. De ahí que los vecinos de Gracia digan «Vamos a Barcelona» cuando se disponen a cruzar desde su «ex Villa» la avenida del Generalísimo (la antigua Gran Vía Diagonal), que viene a ser la divisoria.

Una de las más hermosas, alegres y pintorescas manifestaciones de ese espíritu local de Gracia, de ese costumbrismo característico que muestra una vitalidad arrolladora a través de las mudanzas de los tiempos, consiste en la romería de San Medín, a cuya ermita, en el fondo de un maravilloso valle en la vertiente noroeste del Tibidabo, acuden cada año precisamente en este día 3 de marzo formando vistosas caravanas, con sus soberbios caballos enjaezados a la jerezana, sus carruajes de época, sus espléndidas banderas, sus bandas de música y su fabuloso derroche de caramelos lanzados en pródiga lluvia sobre la chiquillería que aplaude alborozadamente su paso, las típicas «colles», que, cumpliendo una añeja aspiración, acaban de dedicar a San Medín un monumento, inaugurado en esta ocasión con multitudinaria asistencia popular en los jardines de la parte alta del paseo de Gracia.

Consiste el monumento, obra de la joven escultora doña Nuria Torras Plana, en un gran medallón de bronce con un bello bajorrelieve alusivo al triunfal desfile de «les colles», que acabamos de describir, montado en un monolito cuya sencillez simboliza la de la vida de San Medín. Ha presidido su inauguración en representación del Alcalde de Barcelona, el teniente de alcalde don Luis Asmarats y Ruiz de Larramendi, con el concejal delegado de Gracia, don Alfonso Bernad López, y el de Sans, don Juan Solanas Almirall, porque en Sans también hay ya «colles» de San Medín, así como en otras barriadas populares de la ciudad. Todas ellas, con las de Gracia, naturalmente, concentradas ante el monumento, han recibido en sus respectivas banderas la medalla conmemorativa de la inauguración, que varios grupos folklóricos y masas corales han realzado con primorosas danzas y canciones, entre éstas la afiligranada «Sardana de las Monjas» y la bravía briosa titulada «El Ampurdán», ambas de Morera, sobre áureos versos, respectivamente, de Guimerá y Maragall.

El presidente honorario de la Federación de «Colles» de San Medín es el director general de Transportes Terrestres, don Santiago de Cruylles, que durante varios años fue teniente de alcalde de Gracia, donde llevó adelante una labor verdaderamente espléndida. Y el presidente efectivo, don Joaquín Artigas, que durante el acto inaugural ha recordado muy oportunamente cómo en 1956 se celebró el centenario de la romería a San Medín, cuyo iniciador fue el panadero Juan Vidal.

EL «VICTOR DE PLATA», A OSCAR DOS SANTOS

El Delegado Nacional-Comisario para el SEU firmó una orden por la que se concede el «Víctor de Plata», por sus reconocidos servicios al SEU, a don Oscar dos Santos Vaqunihas, redactor-jefe de «Solidaridad Nacional». Próximamente se celebrará el acto de imposición de la condecoración.

Oscar dos Santos lleva más de veinticinco años de ininterrumpidos servicios profesionales y políticos en Prensa del Movimiento. Es jefe de la Delegación de la agencia Pyresa en Barcelona, y recientemente fue distinguido por el Jefe del Estado con la Encomienda de la Orden de Cisneros.

SE SUCEDEN LOS INCIDENTES ENTRE PESCADORES EN EL CANTABRICO

LA PESCA CON «VOLANTAS» ESTA PONIENDO EN PELIGRO LA SUPERVIVENCIA DE LA MERLUZA

Más de veinte mil kilos de anchoa han sido capturadas antirreglamentariamente

BILBAO, 4. (Pyresa.) — Antiguos problemas pesqueros se están reproduciendo estos días, tomando agudos perfiles y haciendo que las diferencias entre pescadores de Santander, Guipúzcoa y Vizcaya se acentúen.

Ha habido en los últimos días varios incidentes, cuando barcos castreños que se encontraban faenando con el arte de «volantas» fueron abordados por embarcaciones bermeanas. Los bermeanos aseguran que las embarcaciones de Castro Urdiales se encontraban dentro de las seis millas, en donde por resolución de la Dirección General de Pesca de 17 de marzo de 1966 está prohibida la pesca con el arte de «volantas» en el coto que comienza en cabo Villano y termina en el faro de Santa Catalina, de Lequeitio. Los castreños, por su parte, afirman que estaban pescando fuera del coto, a 14 ó 15 millas del puerto de Castro Urdiales.

Este incidente es similar a otro habido el 9 de febrero en dicho lugar. También el día 26 el pesquero «Gran Beato Valentino» y unas 50 embarcaciones guipuzcoanas fueron protagonistas de otro penoso incidente que denunció el patrón del «Gran Beato». Y éstos se van sucediendo sin que se pueda, a ciencia cierta, dar fe de si el lugar donde se faena está autorizado o no para la pesca con «volantas», ya que unos atacan y otros se defienden y cada cual expone su personal punto de vista.

La cosa viene de antiguo

En febrero de 1967 se produjo un hecho similar entre embarcaciones francesas y españolas, por un lado, y un pesquero bretón, que fue sorprendido en esta misma zona pescando con dichas artes, por otro lado. «Desde siempre existía —según ha manifestado el comandante de Marina de San Sebastián— un acuerdo tácito entre los pescadores, de forma que no se pescaba más que con anzuelo. Después del incidente se llegó a un acuerdo doble, por cuenta de las autoridades marítimas españolas y francesas para prohibir la pesca con «volantas» en la zona».

Las «volantas» son unas redes especiales utilizadas para la pesca de merluza. Están provistas de grandes flotadores, tienen capacidad para hacer penetrar en ellas a grandes cantidades de pescado.

La orden citada anteriormente se dio al fin de proteger y conservar los viveros naturales de merluza, defender la especie y asimismo, proteger la pesca de la merluza por el aparejo de mano utilizados tradicionalmente por los pescadores.

Según se afirma en fuentes dignas de todo crédito, si todos los barcos que pescan merluza por esta zona lo hiciesen con «volantas», la merluza desaparecería en poco tiempo.

OTRAS INFRACCIONES

Por otra parte, a la «guerra de la merluza» se añade ahora la «guerra de la anchoa». Veinte mil kilos de anchoa pescados por embarcaciones de altura y con el sistema de arrastre y malla antirreglamentaria, llegaron al puerto de Ondárroa.

La mayoría de esta pesca fue recogida por las embarcaciones que se dedican durante todo el año al arrastre.

El hecho es grave, ya que ocurre cuando la temporada de anchoa se acerca, por lo que los pescadores de bajura de todo el Cantábrico quisieron solidarizarse y no salieron a la mar.

Desde Fuenterrabía hasta Santurce las Cofradías de Pescadores colocaron la bandera que señalaba día de asueto. El ambiente, pues, continúa tenso, aunque se espera que se arbitren medidas de vigilancia y soluciones que acaben con esta pequeña guerra inquietante de la merluza y de la anchoa.

Línea marítima

ARRECIFE DE LANZAROTE, 4. (Cifra.) — Ha zarpado, rumbo a Barcelona, en viaje directo, la motonave mercante «Villa Franca», que inauguró ayer el servicio semanal entre ambos puertos. Cargó 350 toneladas de pescado con destino al mercado catalán. El servicio está a cargo de tres buques españoles y en su regreso a Canarias incluyen escalas en Tarragona, Valencia y Alicante.

Buque soviético

SEVILLA, 4. (Cifra.)—Procedente de Alicante ha llegado al puerto de Sevilla el barco de carga de nacionalidad rusa «Torku».

El barco ruso transporta una importante cantidad de fertilizantes para ser descargado en el puerto sevillano, donde a su vez tomará diversa carga, con destino a otros puertos rusos.

BARCELONA

MAÑANA INAUGURARA SOLIS EL SALON NAUTICO

BARCELONA, 4. (Pyresa.) — Mañana es esperado en nuestra ciudad el Ministro Secretario General del Movimiento y Delegado Nacional de Sindicatos, señor Solís Ruiz, acompañado de los Delegados Nacionales de Educación Física y Deportes, señor Samaranch, y de Provincias, señor Taboada García.

Durante su estancia en la Ciudad Condal, el Ministro señor Solís presidirá mañana, a las cinco y media de la tarde, en la Casa Sindical, el Pleno del Consejo Sindical Provincial. A continuación visitará la Jefatura Provincial del Movimiento, y por la noche le será ofrecida una cena de gala por la Diputación Provincial en las Reales Atarazanas.

El próximo jueves, a las doce de la mañana, presidirá el acto inaugural del VII Salón Náutico, y por la noche, a las ocho, emprenderá el regreso a Madrid.

Ayuntamiento de Madrid

COYUNTURA AGRARIA

LA SIEMBRA DE CEREALES ES ALTAMENTE SATISFACTORIA

EN GANADO BOVINO HUBO MERCADOS ANIMADOS, CON PRECIOS FIRMES O LIGERAS ALZAS

LA PRODUCCION DE ACEITUNA SE INCREMENTO EN UN 57,5 POR 100

Los precios percibidos por los agricultores registran un incremento del 0,4 por 100

MADRID. (Cifra.)—La situación de los cultivos en el mes de enero, según el informe de la Secretaría General Técnica del Ministerio de Agricultura titulado «La coyuntura agraria», que acaba de ser hecho público, señala, en cuanto a la siembra de cereales, que es mejor que la de un año normal en casi toda España: sólo peor en Levante y Rioja-Navarra. No se terminó la siembra en algunas zonas del norte de España. El estado del cultivo de la patata se considera normal: se arranca la remolacha azucarera y se recolectan alcachofas, coles, coliflor y otras hortalizas en Levante y Cataluña-Baleares, y tomate, en Canarias y Levante. Se dan operaciones de poda en toda la Península a la vid y a los frutales. Se recolectan naranjas, limones y mandarinas en todas las provincias productoras.

La superficie sembrada de trigo se estima, el 15 de enero del presente año, en 3.732.000 hectáreas, lo que supone una disminución, respecto a la pasada campaña, del 4,8 por 100. La superficie sembrada de cebada se estima en 2.146.000 hectáreas, que suponen un aumento del 7,7 por 100; la de centeno se calcula en 350.000 hectáreas, que representan una disminución del 2,6 por 100, mientras que la de avena es de 521.000 hectáreas, con aumento del 1,8 por ciento. La superficie sembrada de patata extratemprana, que se estima en 10.490 hectáreas, experimenta un incremento del 12,4 por ciento respecto a la pasada campaña.

Naranja

Con respecto a la producción de naranja de la variedad «Comuna», de media estación, se calcula una producción de 686.000 quintales métricos, lo que supone una disminución del 5,5 por 100. Las variedades «Sanguina redonda», 1.329.000 quintales; «Sanguina oval», 1.681.000 quintales; «Sanguina sanguinelli», 305.000 quintales; «Navel sangre», 96.000, y «Amarga», 205.000 quintales, experimentan, respectivamente, reducciones del 23,2, 17,1, 26,3, 19,4 y 8,5 por 100.

La producción de aceituna para almazara se cifra en 20.216.000 quintales métricos, que suponen un incremento del 57,5 por 100. La producción de aceite, estimada en 4.189.000 quintales, supone un incremento, respecto a la pasada campaña, del 62 por 100.

Durante el mes de diciembre de 1968 se matricularon 494 tractores más que en el mismo mes del año anterior, lo que supone un incremento de un 32,2 por 100. Para el conjunto de 1968 se matricularon 529 cosechadoras más que en el año anterior, que representan un aumento del 13,5 por 100.

El índice general de precios percibidos por los agricultores registra, en enero de 1969, una elevación del 0,4 por 100, y el de precios pagados por los agricultores se mantiene prácticamente estable respecto a diciembre.

El informe de referencia resume así la situación de los diferentes mercados de producción: arroz cáscara, escasas operaciones, flojeando los precios a fin de mes; leguminosas de alimentación humana, mejoraron los precios en las zonas levantinas, a excepción de los garbanzos, cuyas existencias son abundantes; en hortalizas, el tomate tuvo dificultad para su colocación, con precios a la baja, si bien en Levante mostraron tendencia opuesta. Los precios de patatas se mantuvieron firmes, y las alcachofas de mejor calidad mostraron tendencia alcista. En agrios aumentó la oferta y los limones presentaron tendencia a la baja. En frutas presentaron tendencia a la baja las manzanas golden, peras de agua y de roma, melones y plátanos. Firmeza en frutos secos, con tendencia al alza. En aceite de oliva hubo una disminución de los precios por debajo del de garantía al aumentar la oferta. Poca oferta en aceite de semillas.

Ganado

En ganado bovino hubo mercados animados con precios firmes o ligeras alzas; en ovino, los precios del cordero lechal bajaron; en porcino disminuyó la demanda y hubo descanso en los precios, y en aves se agudizó la crisis de meses anteriores, alcanzando cotizaciones inferiores a los precios de garantía. La lana tuvo un mercado de paralización casi absoluta; la leche de vaca se mantuvo equilibrada, y hubo mayor oferta que demanda de huevos, con mercado flojo y precios a la baja.

El índice general de salarios, en enero de 1969, no varía apenas en relación con el mes anterior. Son notables el incremento del salario del recolector de aceituna (+ 5,4 por 100) y la baja del pastor (— 3,7 por 100).

Al finalizar el año 1968, el paro agrícola era de 85.600 personas, inferior en un 21,1 por 100 respecto a la misma época del año anterior.

Y en cuanto al comercio exterior, las importaciones agrarias en diciembre de 1968 disminuyeron en un 3 por 100, y las exportaciones aumentaron en un 2 por 100.

En el conjunto del año 1968 la balanza comercial agraria registra un déficit de 11.503 millones de pesetas, que es un 10 por 100 mayor que el de 1967.

JEFATURA PROVINCIAL DE CARRETERAS — PROVINCIA DE MADRID

EXPROPIACIONES

EDICTO

TERMINO MUNICIPAL DE MADRID

Por estar incluido el proyecto 7-M-594 de la CN-V de Madrid a Portugal por Badajoz, P. K. 8,95 al 13,00, Desdoblamiento de la calzada, en el Programa de Inversiones del Plan de Desarrollo, le es de aplicación el artículo 20, apartado d), de la ley 194/1963, prorrogada por decreto-ley 18/1967, de 28 de diciembre del mismo año, considerándose implícitas las declaraciones de utilidad pública, necesidad de ocupación y urgencia para la ocupación de los bienes y derechos afectados, con los efectos que se establecen en el artículo 52 de la ley de Expropiación Forzosa de 1954.

Asimismo, y de acuerdo con el artículo 8 de la ley 56/1960, de 22 de diciembre del mismo año, se entiende implícita la necesidad de ocupar los bienes comprendidos en el proyecto de trazado aprobado.

En consecuencia, esta Jefatura, de conformidad con lo dispuesto en el artículo 52 precitado, ha resuelto convocar a los propietarios y titulares de derechos afectados que figuran en la relación adjunta, para que el día y hora que se expresan, comparezcan ante esta Jefatura, Servicio de Expropiaciones, planta 3ª, del Ministerio de Obras Públicas, al objeto de trasladarse posteriormente al terreno y proceder al levantamiento de las actas previas a la ocupación de las fincas afectadas.

A dicho acto deberán asistir los afectados, personalmente o bien representados por persona debidamente autorizada para actuar en su nombre, aportando los documentos acreditativos de su titularidad, el último recibo de la contribución y certificación catastral, pudiendo hacerse acompañar a su costa, si lo estiman oportuno, de su Perito y Notario.

De conformidad con lo dispuesto en el artículo 56,2 del Reglamento de 26 de abril de 1957, los interesados, así como las personas que siendo titulares de derechos e intereses económicos directos sobre los bienes afectados se hayan podido omitir en la relación adjunta, podrán formular por escrito ante esta Jefatura, hasta el día señalado para el levantamiento del acta previa, alegaciones a los solos efectos de subsanar posibles errores que se hayan podido padecer al relacionar los bienes y derechos que se afectan.

Núm.	Nombre del propietario y domicilio	Superficie aproximada que se expropia	Forma en que se expropia	Clase de terrenos	Fechas levantamiento de las actas		
					Día	Mes	Hora
4	Don Agustín Gómez. — Paseo de Extremadura, núm. 557. Madrid	48,00	Parcialmente	Solar	24	Marzo	9
5	Don Santiago García Sastre. — Francisco Lozano, 2. Madrid	49,00	Parcialmente	Solar	24	Marzo	9
6	Don Angel Olivero Ferrer.—Paseo de Extremadura, núm. 561. Madrid	331,80	Parcialmente	Solar	24	Marzo	9
7	Hermanos Bravo.—Paseo de Extremadura, núm. 567. Madrid	65,00	Parcialmente	Solar	24	Marzo	9
8	Doña Felisa García Vicente.—Paseo de Extremadura, núm. 569. Madrid	300,75 incluye 200,00 edificado	Parcialmente	Solar	24	Marzo	9
9	Don Francisco Ramos.—Donoso Cortés, 72. Madrid	157,75	Parcialmente	Solar	24	Marzo	9
10	Don Leandro Arias. — Paseo Extremadura, núm. 577. Madrid	400,00 incluye 200,00 edificado	Parcialmente	Solar	24	Marzo	9
11	Estado.—Ministerio del Ejército. Madrid	13.577,38	Parcialmente	Solar	24	Marzo	9
13	U. R. B. I. N. S. A.—Modesto Lafuente, 45. Madrid	2.958,75	Parcialmente	Solar	24	Marzo	9
14	Constructora Peninsular. — Plaza Santa Ana, 14. Madrid	3.150,63	Parcialmente	Solar	24	Marzo	9
15	Don José Franco Vargas.—Donoso Cortés, 36. Madrid	742,00	Parcialmente	Solar	24	Marzo	9
16	Hermanos Talavera, — Iglesias, número 6: Alcorcón (Madrid)	632,00	Parcialmente	Solar	24	Marzo	9
17	G. E. S. A., S. L.—Goya, 24. Madrid	100,00	Parcialmente	Solar	24	Marzo	9
18	Hermanos Talavera. — Iglesias, número 6: Alcorcón (Madrid)	341,00	Parcialmente	Solar	24	Marzo	9
19	Don Tomás Garrido.—Villa Esperanza. Alcorcón (Madrid)	189,00	Parcialmente	Solar	24	Marzo	9
20	Constructor-Peninsular. — Plaza Santa Ana, 14. Madrid	1.089,50	Parcialmente	Solar	24	Marzo	9
21	F. F. C. C.	70,00	Parcialmente	Solar	24	Marzo	9
20'	Don Benjamín Rodríguez-Vargas	192,50	Parcialmente	Solar	24	Marzo	9
22	Don Jesús Obregón. — Carretera de Extremadura, Km. 13	362,25	Parcialmente	Solar	24	Marzo	9
23	Don Félix Colomo.—Arcos de Cuchilleros, 1. Madrid	2.917,75	Parcialmente	Solar	24	Marzo	9
24'	Don Rufino López.—Mercado San Miguel, Cajón 37. Madrid	1.863,75	Parcialmente	Solar	24	Marzo	9
24	Hermanos Talavera.—Iglesias, 6. Alcorcón (Madrid)	2.927,50	Parcialmente	Solar	24	Marzo	9

(Pasa a la página siguiente)

Ayuntamiento de Madrid

ZONA DEL BAJO GUADALQUIVIR

CERCA DE MEDIO MILLON DE HECTAREAS, CONVERTIDAS EN REGADIO

SUS COLONOS HABITAN EN DIEZ POBLADOS QUE SERAN TERMINADOS ESTE AÑO

SEVILLA, 4. (Cifra.)—Una superficie aproximada de 59.456 hectáreas de terreno ha puesto en regadío, en la zona regable del bajo Guadalquivir, durante los dos últimos años, la Delegación en Sevilla del Instituto Nacional de Colonización.

De la citada superficie, el Instituto es propietario, por compra directa o expropiación como «tierra en exceso», de 32.152 hectáreas (54 por 100).

La zona regable del bajo Guadalquivir no tiene todavía una delimitación exacta por la repercusión en ella del canal Sevilla-Bonanza, el polo de desarrollo industrial y las previsiones de expansión del casco urbano de la ciudad. Por esta razón, el estudio y transformación de la zona se dividió en dos fases: la primera, que comprende una extensión de 25.719 hectáreas útiles, en actual transformación, y la segunda, de 33.717, que se encuentra en estudio.

En las tierras de regadío propiedad del Instituto Nacional de Colonización se instalaron en 1967 los primeros colonos, en número de 103. En el año 1968 se instalaron otros 130. Dichos colonos se encuentran en período de tutela, realizando el aprendizaje correspondiente para pasar en el año 1972 a colonos en régimen de acceso a la propiedad.

Para alojar a las familias de los colonos de la zona regable del Guadalquivir se han construido en el año 1968 cuatro poblados. En la actualidad se construyen otros seis, que quedarán terminados en el presente año.

Tanto en la zona regable como en otras fincas adquiridas para su parcelación por el Instituto Nacional de Colonización se encuentran actualmente instaladas 4.269 familias, de las que 1.369 están en tierras de regadío; 2.876, en tierras de secano, y 24, en terrenos mixtos.

Obra pública cooperativa

NERJA (Granada), 4. (Cifra.)—Treinta cooperativistas agropecuarios de la pequeña localidad de Maro han decidido construir, también con el carácter cooperativo, una carretera de dos kilómetros de longitud, que les permitirá el transporte de los productos del campo desde la misma tierra hasta la carretera general, con vehículos motorizados.

Presupuesto del Cabildo canario

SANTA CRUZ DE TENERIFE, 4. (Cifra.)—El presupuesto ordinario que ha de regir durante el presente ejercicio, aprobado por el Cabildo Insular, en sesión plenaria, asciende a 448.056.275 pesetas. Supone un notable incremento respecto al anterior, debido al aumento, también, del consumo y de la actividad económica insular, reflejada proporcionalmente en el rendimiento de los arbitrios tradicionales, que son la principal fuente de recursos de esta hacienda.

El Cabildo Insular, consciente de las necesidades de la isla en materia de enseñanza, ha aprobado un plan de cultura, para el que ha asignado en este año la cantidad de diez millones de pesetas, cooperando así con los Ayuntamientos en la adquisición de solares, que pondrá a la disposición del organismo competente, a fin de que se pueda desarrollar el programa de construcciones escolares. De esta manera, libera a dichas Corporaciones Municipales de unas obligaciones que, en muchos casos, no podrían afrontar. También se procederá a la adquisición de un solar para instalar un Colegio Mayor del Magisterio, y otro, para la construcción de un centro especializado en la enseñanza de niños subnormales.

Centro de recreo para jubilados

EL FERROL DEL CAUDILLO, 3. (Cifra.)—El Centro de Recreo del Jubilado se inauguró en El Ferrol del Caudillo. El citado establecimiento ha sido creado y será sostenido por la Caja de Ahorros ferrolana. Todos los asociados deberán tener más de cincuenta y cinco años y disfrutarán de todas las comodidades del centro sin pagar cuota alguna. El Centro de Recreo del Jubilado consta de salas de lecturas, televisión y juegos, así como departamentos de cafetería y barbería.

Bendijo las instalaciones de esta nueva entidad ferrolana el deán de la iglesia concatedral de San Julián, y presidió el acto inaugural el Capitán General del Departamento Marítimo, almirante don Alfredo Lostáu Santos, acompañado de las primeras autoridades.

Alumbrado público

LUGO, 4. (Cifra.)—Más de dos millones de pesetas van a ser invertidos en la instalación de una red de alumbrado especial, que afectará a diversas calles de esta capital, situadas entre la Puerta de Santiago, el Palacio de Deportes y la puerta de la cárcel.

Asilo de ancianos

VIVERO (Lugo), 4. (Cifra.) — A 1.645.386 pesetas se eleva la cantidad de dinero recaudada hasta el momento con destino a la construcción del asilo de ancianos de esta ciudad.

Como dato curioso cabe destacar que de ellas, 1.350.000 pesetas corresponden a donativos anónimos.

JEFATURA PROVINCIAL DE CARRETERAS — PROVINCIA DE MADRID

(Continuación de la pág. anterior.)

Núm.	Nombre del propietario y domicilio	Superficie aproximada que se expropia	Forma en que se expropia	Clase de terrenos	Fechas levantamiento de las actas		
					Día	Mes	Hora
25'	Don Ramón Martín. — Juan Duque 37. Madrid	432,80 incluye 396,80 edificado	Parcialmente	Solar	24	Marzo	9
25	Doña Elena Gómez Talavera. — Carretera Extremadura, kilómetro 12,500	932,70 incluye 269,95 edificado	Parcialmente	Solar	24	Marzo	9
26	Don Juan Montero.—Doctor Castelo, 21. Madrid	1.462,00	Parcialmente	Solar	24	Marzo	9
27	Don José Franco Vargas.—Donoso Cortés, 36. Madrid	2.546,00	Parcialmente	Solar	24	Marzo	9
28	Don Pablo González Herráiz. — Mayor, núms. 82 y 84. Madrid	5.445,70	Parcialmente	Solar	24	Marzo	9
29	Don Fausto y don Antonio Blasco Oller.—Alfonso XII, número 14. Madrid	6.252,51	Parcialmente	Solar	24	Marzo	9
30	Estado.—Ministerio del Ejército	44.794,13	Parcialmente	Solar	24	Marzo	9

Madrid, 3 de marzo de 1969.—El Ingeniero Jefe (firma ilegible).

LAS PALMAS

NUMEROSAS E IMPORTANTES OBRAS PUBLICAS SE ESTAN REALIZANDO EN LA PROVINCIA

LA TRANSFORMACION DE LA CIUDAD ES SORPRENDENTE

LAS PALMAS DE GRAN CANARIA. (Crónica de nuestro corresponsal, Ignacio Quintana Marrero.)—Una vez más hemos tenido ocasión de puntear el mapa de las obras públicas en la provincia con ocasión de la visita del Subsecretario, don Juan Antonio Ollero de la Rosa. Mapa sobre el que la acción del Estado en la capital de Las Palmas queda perfectamente marcada en carreteras, planta potabilizadora, obras en el puerto de La Luz, avenida Marítima y acceso a la ciudad por el centro; proyectos de Lanzarote y Fuerteventura; los trabajos hidráulicos de la cuenca de San Nicolás; la presa de Siberio y recrecimiento de la del Cardero de la Niña, etcétera. En números redondos son 258 millones que han de emplearse entre el quinto tramo de la avenida Marítima, acceso a la capital por el centro, con un tramo de acceso a la capital por la carretera que va a Gando; el de recubrimiento del barranco de Guiniguada, el acceso en ejecución por la carretera de Mata y la vía que va a Bañaderos.

Otros puntos importantes en el mapa de las obras públicas es la planta potabilizadora, que entrará en servicio a principios del año próximo y es una de las mayores de Europa; las estaciones depuradoras de las Brujas y Almatriche y la de aguas residuales, sin olvidar lo que supone para el abastecimiento de agua a la ciudad la presa de Ariñez. Y de todos es conocido el complejo hidráulico de presas de la isla de Gran Canaria, con la intervención decidida y generosa del Cabildo Insular y el tesón de su presidente. Obras cuya importancia se ha de considerar juntamente con su necesidad y que en el programa provincial llega a Fuerteventura y Lanzarote.

Mas no podemos omitir los trabajos que se están llevando a cabo en el puerto de La Luz; la dársena exterior, que se terminará en septiembre de 1971; pavimentación, alumbrado y servicios del muelle de ribera; obras a las que hay que agregar las del dragado, la ampliación del muelle del puerto del Rosario, que acabará en 1970, y la prolongación del muelle de los Mármoles, en Arrecife de Lanzarote.

Por lo que particularmente se refiere a nuestra ciudad, su transformación urbanística es sorprendente, y dentro de muy pocos años estaremos ante una capital europea modernísima, admirada por propios y extraños.

A este respecto, y con palabras del propio Alcalde de la ciudad, señor Ramírez Bethencourt, podemos dar un panorama de las obras que se vienen realizando, entre las que están avanzando mucho las de la potabilizadora, visibles ya para el que pasa por la carretera de Gando. Antes de la mitad del año se estará probando la depuradora de aguas residuales y antes de que finalice podrán regarse con el agua que ahora va al mar las tierras de la isla.

El Alcalde agrega que para enfrentarse con el problema del agua, la segunda potabilizadora habrá de estar funcionando en 1970.

La inversión, indudablemente, es fuerte —más de 2.000 millones de pesetas— y cada vez estamos más cerca de la era de las potabilizadoras nucleares, lo que significa que dispondremos del océano Atlántico para liquidar un problema que parecía insuperable.

En cuanto a los accesos a la ciudad —el de Mata está ya funcionando—, según manifestaciones del Alcalde, la autovía de San Cristóbal se estima terminada a finales de año y se dispondrá de una vía de 35 metros de ancho en el tramo Bravo Murillo-Alcaravaneras, de la avenida Marítima, y a principios de 1970, los 69 metros de ancho total. También para ese tiempo se espera que esté en servicio el segundo tramo de acceso del Norte por Bañaderos, en plena ejecución el acceso por el centro y, en contratación o ejecución, el desdoblamiento de Gando, primer tramo del puerto a Bañaderos, y la Autovía Marítima, desde la base naval al muelle del Castillo de la Luz. Entretanto, el Ayuntamiento habrá de terminar la avenida de Mesa y López, que enlaza la avenida Marítima con la carretera de Bañaderos; la de Juan XXIII, que une la avenida Marítima con la Ciudad Alta, y la prolongación de Salvador Manrique de Lara, que unirá el paseo de Chil con la Ciudad Alta por el sector de la Cooperativa de «La Madera».

PLANES DE URBANISMO Y VIVIENDA EN PONTEVEDRA

FUERON EXPUESTOS A SANCHEZ ARJONA POR LAS AUTORIDADES DE AQUELLA PROVINCIA

MADRID (Pyresa).—El Ministro de la Vivienda, don José María Martínez Sánchez-Arjona, recibió en su despacho oficial la visita de una Comisión de autoridades de Pontevedra presidida por el Gobernador Civil de la provincia. La Comisión examinó conjuntamente con el Ministro los planes de urbanismo y vivienda a realizar durante el cuatrienio del II Plan de desarrollo, y en este sentido el Gobernador Civil solicitó del titular del Departamento su ayuda y colaboración.

Por su parte, el señor Martínez Sánchez-Arjona les prometió toda clase de colaboraciones y les alentó para no cesar, sobre todo, en su empeño de promocionar la creación de Cooperativas de Viviendas, como la fórmula más eficaz para resolver el déficit de alojamientos.

Finalmente, el Ministro les aseguró que en fecha próxima giraría una visita a aquella provincia para inspeccionar las diferentes obras de viviendas y urbanismo que su Departamento lleva a cabo y poner en marcha al mismo tiempo los nuevos proyectos.

Ayuntamiento de Madrid

LISTA OFICIAL DE LA LOTERIA

Números — Pesetas

Unidad
8...10000
8.t.10000

Decena
50...10000
79...10000
85...10000
97...10000
99...10000

Centena
108.t.10000
185...10000
188...10000
208.t.10000
213...10000
232...10000
271...10000
308.t.10000
343...10000
377...10000
408.t.10000
418...10000
448...10000
507...10000
508.t.10000
550...10000
556...10000
579...10000
608.t.10000
674...10000
708.t.10000
788...10000
808.t.10000
850...10000
908.t.10000
928...10000
936...10000
942...10000

Mil
1008...10000
1008.t.10000
1050...10000
1079...10000
1085...10000
1097...10000
1099...10000
1108.t.10000
1185...10000
1188...10000
1208.t.10000
1213...10000
1232...10000
1271...10000
1308.t.10000
1343...10000
1377...10000
1408.t.10000
1418...10000
1448...10000
1507...10000
1508.t.10000
1550...10000
1556...10000
1579...10000
1608.t.10000
1674...10000
1708.t.10000
1788...10000
1808.t.10000
1850...10000
1908.t.10000
1928...10000
1936...10000
1942...10000

Dos mil
2008...10000
2008.t.10000
2011..200000
2050...10000
2079...10000
2085...10000
2097...10000
2099...10000
2108.t.10000
2185...10000
2188...10000
2208.t.10000
2213...10000
2232...10000
2271...10000
2308.t.10000
2343...10000
2377...10000
2408.t.10000
2418...10000
2448...10000
2507...10000
2508.t.10000
2550...10000
2556...10000
2579...10000
2608.t.10000
2674...10000
2708.t.10000
2788...10000
2808.t.10000
2850...10000
2908.t.10000
2928...10000
2936...10000
2942...10000

Tres mil
3008...10000
3008.t.10000
3050...10000
3079...10000
3085...10000
3097...10000
3099...10000
3108.t.10000
3185...10000
3188...10000
3208.t.10000
3213...10000
3232...10000
3271...10000
3308.t.10000
3343...10000
3377...10000
3408.t.10000
3418...10000
3446...10000
3507...10000
3508.t.10000
3550...10000
3556...10000
3579...10000
3608.t.10000
3674...10000
3708.t.10000
3788...10000
3808.t.10000
3850...10000
3908.t.10000
3928...10000
3936...10000
3942...10000

Cuatro mil
4008...10000
4008.t.10000
4050...10000
4079...10000
4085...10000
4097...10000
4099...10000
4108.t.10000
4185...10000
4188...10000
4208.t.10000
4213...10000
4232...10000
4271...10000
4308.t.10000
4343...10000
4377...10000
4408.t.10000
4418...10000
4448...10000
4507...10000
4508.t.10000
4550...10000
4556...10000
4579...10000
4608.t.10000
4674...10000
4708.t.10000
4788...10000
4808.t.10000
4850...10000
4908.t.10000
4928...10000
4936...10000
4942...10000

Cinco mil
5008...10000
5008.t.10000
5050...10000
5079...10000
5085...10000
5097...10000
5099...10000
5108.t.10000
5185...10000
5188...10000
5208.t.10000
5213...10000
5232...10000
5271...10000
5308.t.10000
5343...10000
5377...10000
5408.t.10000
5418...10000
5448...10000
5507...10000
5508.t.10000
5550...10000
5556...10000
5579...10000
5608.t.10000
5674...10000
5708.t.10000
5788...10000
5808.t.10000
5850...10000
5908.t.10000
5928...10000
5936...10000
5942...10000

Seis mil
6008...10000
6008.t.10000
6050...10000
6079...10000
6085...10000
6097...10000
6099...10000
6108.t.10000
6185...10000
6188...10000
6208.t.10000
6213...10000
6232...10000
6271...10000
6308.t.10000
6343...10000
6377...10000
6408.t.10000
6418...10000
6448...10000
6507...10000
6508.t.10000
6550...10000
6556...10000
6576..200000
6579...10000
6608.t.10000
6674...10000
6708.t.10000
6788...10000
6808.t.10000
6850...10000
6908.t.10000
6928...10000
6936...10000
6942...10000

Siete mil
7008...10000
7008.t.10000
7050...10000
7079...10000
7085...10000
7097...10000
7099...10000
7108.t.10000
7185...10000
7188...10000
7208.t.10000
7213...10000
7232...10000
7271...10000
7308.t.10000
7343...10000
7377...10000
7408.t.10000
7418...10000
7448...10000
7507...10000
7508.t.10000
7550...10000
7556...10000
7579...10000
7608.t.10000
7674...10000
7708.t.10000
7788...10000
7808.t.10000
7850...10000
7908.t.10000
7928...10000
7936...10000
7942...10000

Ocho mil
8008...10000
8008.t.10000
8050...10000
8079...10000
8085...10000
8097...10000
8099...10000
8108.t.10000
8185...10000
8188...10000
8208.t.10000
8213...10000
8232...10000
8271...10000
8308.t.10000
8343...10000
8377...10000
8408.t.10000
8418...10000
8448...10000
8507...10000
8508.t.10000
8550...10000
8556...10000
8579...10000
8608.t.10000
8674...10000
8708.t.10000
8788...10000
8808.t.10000
8850...10000
8908.t.10000
8928...10000
8936...10000
8942...10000

Nueve mil
9008...10000
9008.t.10000
9050...10000
9079...10000
9085...10000
9097...10000
9099...10000
9108.t.10000
9185...10000
9188...10000
9208.t.10000
9213...10000
9232...10000
9271...10000
9308.t.10000
9343...10000
9377...10000
9408.t.10000
9418...10000
9448...10000
9507...10000
9508.t.10000
9550...10000
9556...10000
9579...10000
9608.t.10000
9674...10000
9708.t.10000
9788...10000
9808.t.10000
9850...10000
9908.t.10000
9926...10000
9936...10000
9942...10000

Diez mil
10008...10000
10008.t.10000
10050...10000
10079...10000
10085...10000
10097...10000
10099...10000
10108.t.10000
10185...10000
10188...10000
10208.t.10000
10213...10000
10232...10000
10271...10000
10308.t.10000
10343...10000
10377...10000
10408.t.10000
10418...10000
10448...10000
10507...10000
10508.t.10000
10550...10000
10556...10000
10579...10000
10608.t.10000
10674...10000
10708.t.10000
10788...10000
10808.t.10000
10850...10000
10908.t.10000
10928...10000
10936...10000
10942...10000

Once mil
11008...10000
11008.t.10000
11050...10000
11079...10000
11085...10000
11097...10000
11099...10000
11108.t.10000
11185...10000
11188...10000
11208.t.10000
11213...10000
11232...10000
11271...10000
11308.t.10000
11343...10000
11377...10000
11408.t.10000
11418...10000
11448...10000
11507...10000
11508.t.10000
11550...10000
11556...10000
11579...10000
11608.t.10000
11674...10000
11708.t.10000
11788...10000
11808.t.10000
11850...10000
11908.t.10000
11928...10000
11936...10000
11942...10000

Doce mil
12008...10000
12008.t.10000
12011..200000
12050...10000
12079...10000
12085...10000
12097...10000
12099...10000
12108.t.10000
12185...10000
12188...10000
12208.t.10000
12213...10000
12232...10000
12271...10000
12308.t.10000
12343...10000
12377...10000
12408.t.10000
12418...10000
12448...10000
12507...10000
12508.t.10000
12550...10000
12556...10000
12579...10000
12608.t.10000
12674...10000
12708.t.10000
12788...10000
12808.t.10000
12850...10000
12908.t.10000
12928...10000
12936...10000
12942...10000

Trece mil
13008...10000
13008.t.10000
13050...10000
13079...10000
13085...10000
13097...10000
13099...10000
13108.t.10000
13185...10000
13188...10000
13208.t.10000
13213...10000
13232...10000
13271...10000
13308.t.10000
13343...10000
13377...10000
13408.t.10000
13418...10000
13448...10000
13507...10000
13508.t.10000
13550...10000
13556...10000
13579...10000
13608.t.10000
13674...10000
13708.t.10000
13788...10000
13808.t.10000
13850...10000
13908.t.10000
13928...10000
13936...10000
13942...10000

Catorce mil
14008...10000
14008.t.10000
14050...10000
14079...10000
14085...10000
14097...10000
14099...10000
14108.t.10000
14185...10000
14188...10000
14208.t.10000
14213...10000
14232...10000
14271...10000
14308.t.10000
14343...10000
14377...10000
14408.t.10000
14418...10000
14448...10000
14507...10000
14508.t.10000
14550...10000
14556...10000
14579...10000
14608.t.10000
14674...10000
14708.t.10000
14788...10000
14808.t.10000
14850...10000
14908.t.10000
14928...10000
14936...10000
14942...10000

Quince mil
15008...10000
15008.t.10000
15050...10000
15079...10000
15085...10000
15097...10000
15099...10000
15108.t.10000
15185...10000
15188...10000
15208.t.10000
15213...10000
15232...10000
15271...10000
15308.t.10000
15343...10000
15377...10000
15408.t.10000
15418...10000
15448...10000
15507...10000
15508.t.10000
15550...10000
15556...10000
15579...10000
15608.t.10000
15674...10000
15708.t.10000
15788...10000
15808.t.10000
15850...10000
15908.t.10000
15928...10000
15936...10000
15942...10000

Dieciséis mil
16008...10000
16008.t.10000
16050...10000
16079...10000
16085...10000
16097...10000
16099...10000
16108.t.10000
16185...10000
16188...10000
16208.t.10000
16213...10000
16232...10000
16271...10000
16308.t.10000
16343...10000
16377...10000
16408.t.10000
16418...10000
16448...10000
16507...10000
16508.t.10000
16550...10000
16556...10000
16576..200000
16579...10000
16608.t.10000
16674...10000
16708.t.10000
16788...10000
16808.t.10000
16850...10000
16908.t.10000
16928...10000
16936...10000
16942...10000

Diecisiete mil
17008...10000
17008.t.10000
17050...10000
17079...10000
17085...10000
17097...10000
17099...10000
17108.t.10000
17185...10000
17188...10000
17208.t.10000
17213...10000
17232...10000
17271...10000
17308.t.10000
17343...10000
17377...10000
17408.t.10000
17418...10000
17448...10000
17507...10000
17508.t.10000
17550...10000
17556...10000
17579...10000
17608.t.10000
17674...10000
17708.t.10000
17788...10000
17808.t.10000
17850...10000
17908.t.10000
17928...10000
17936...10000
17942...10000

Dieciocho mil
18008...10000
18008.t.10000
18050...10000
18079...10000
18085...10000
18097...10000
18099...10000
18108.t.10000
18185...10000
18188...10000
18208.t.10000
18213...10000
18232...10000
18271...10000
18308.t.10000
18343...10000
18377...10000
18408.t.10000
18418...10000
18448...10000
18507...10000
18508.t.10000
18550...10000
18556...10000
18579...10000
18608.t.10000
18674...10000
18708.t.10000
18788...10000
18808.t.10000
18850...10000
18908.t.10000
18928...10000
18936...10000
18942...10000

Diecinueve mil
19008...10000
19008.t.10000
19050...10000
19079...10000
19085...10000
19097...10000
19099...10000
19108.t.10000
19185...10000
19188...10000
19208.t.10000
19213...10000
19232...10000
19271...10000
19308.t.10000
19343...10000
19377...10000
19408.t.10000
19418...10000
19448...10000
19507...10000
19508.t.10000
19550...10000
19556...10000
19579...10000
19608.t.10000
19674...10000
19708.t.10000
19788...10000
19808.t.10000
19850...10000
19908.t.10000
19928...10000
19936...10000
19942...10000

Veinte mil
20008...10000
20008.t.10000
20050...10000
20079...10000
20085...10000
20097...10000
20099...10000
20108.t.10000
20185...10000
20188...10000
20208.t.10000
20213...10000
20232...10000
20271...10000
20308.t.10000
20343...10000
20377...10000
20408.t.10000
20418...10000
20448...10000
20507...10000
20508.t.10000
20550...10000
20556...10000
20579...10000
20608.t.10000
20674...10000
20708.t.10000
20788...10000
20808.t.10000
20850...10000
20908.t.10000
20928...10000
20936...10000
20942...10000

Veintiún mil
21008...10000
21008.t.10000
21050...10000
21079...10000
21085...10000
21097...10000
21099...10000
21108.t.10000
21185...10000
21188...10000
21208.t.10000
21213...10000
21232...10000
21271...10000
21308.t.10000
21343...10000
21377...10000
21408.t.10000
21418...10000
21448...10000
21507...10000
21508.t.10000
21550...10000
21556...10000
21579...10000
21608.t.10000
21674...10000
21708.t.10000
21788...10000
21808.t.10000
21850...10000
21908.t.10000
21928...10000
21936...10000
21942...10000

Veintidós mil
22008...10000
22008.t.10000
22011..200000
22050...10000
22079...10000
22085...10000
22097...10000
22099...10000
22108.t.10000
22185...10000
22188...10000
22208.t.10000
22213...10000
22232...10000
22271...10000
22308.t.10000
22343...10000
22377...10000
22408.t.10000
22418...10000
22448...10000
22507...10000
22508.t.10000
22550...10000
22556...10000
22579...10000
22608.t.10000
22674...10000
22708.t.10000
22788...10000
22808.t.10000
22850...10000
22908.t.10000
22928...10000
22936...10000
22942...10000

Veintitrés mil
23008...10000
23008.t.10000
23050...10000
23079...10000
23085...10000
23097...10000
23099...10000
23108.t.10000
23185...10000
23188...10000
23208.t.10000
23213...10000
23232...10000
23271...10000
23308.t.10000
23343...10000
23377...10000
23408.t.10000
23418...10000
23448...10000
23507...10000
23508.t.10000
23550...10000
23556...10000
23579...10000
23608.t.10000
23674...10000
23708.t.10000
23788...10000
23808.t.10000
23850...10000
23908.t.10000
23928...10000
23936...10000
23942...10000

Veinticuatro mil
24008...10000
24008.t.10000
24050...10000
24079...10000
24085...10000
24097...10000
24099...10000
24108.t.10000
24185...10000
24188...10000
24208.t.10000
24213...10000
24232...10000
24271...10000
24308.t.10000
24343...10000
24377...10000
24408.t.10000
24418...10000
24448...10000
24507...10000
24508.t.10000
24550...10000
24556...10000
24579...10000
24608.t.10000
24674...10000
24708.t.10000
24788...10000
24808.t.10000
24850...10000
24908.t.10000
24928...10000
24936...10000
24942...10000

Veinticinco mil
25008...10000
25008.t.10000
25050...10000
25079...10000
25085...10000
25097...10000
25099...10000
25108.t.10000
25185...10000
25188...10000
25208.t.10000
25213...10000
25232...10000
25271...10000
25308.t.10000
25343...10000
25377...10000
25408.t.10000
25418...10000
25448...10000
25507...10000
25508.t.10000
25550...10000
25556...10000
25579...10000
25608.t.10000
25674...10000
25708.t.10000
25788...10000
25808.t.10000
25850...10000
25908.t.10000
25928...10000
25936...10000
25942...10000

Veintiséis mil
26008...10000
26008.t.10000
26050...10000
26079...10000
26085...10000
26097...10000
26099...10000
26108.t.10000
26185...10000
26188...10000
26208.t.10000
26213...10000
26232...10000
26271...10000
26308.t.10000
26343...10000
26377...10000
26408.t.10000
26418...10000
26448...10000
26507...10000
26508.t.10000
26550...10000
26556...10000
26576..200000
26579...10000
26608.t.10000
26674...10000
26708.t.10000
26788...10000
26808.t.10000
26850...10000
26908.t.10000
26928...10000
26936...10000
26942...10000

Veintisiete mil
27008...10000
27008.t.10000
27050...10000
27079...10000
27085...10000
27097...10000
27099...10000
27108.t.10000
27185...10000
27188...10000
27208.t.10000
27213...10000
27232...10000
27271...10000
27308.t.10000
27343...10000
27377...10000
27408.t.10000
27418...10000
27448...10000
27507...10000
27508.t.10000
27550...10000
27556...10000
27579...10000
27608.t.10000
27674...10000
27708.t.10000
27788...10000
27808.t.10000
27850...10000
27908.t.10000
27928...10000
27936...10000
27942...10000

Veintiocho mil
28008...10000
28008.t.10000
28050...10000
28079...10000
28085...10000
28097...10000
28099...10000
28108.t.10000
28185...10000
28188...10000
28201.c.10000
28202.c.10000
28203.c.10000
28204.c.10000
28205.c.10000
28206.c.10000
28207.c.10000
28208.t.10000
28208.c.10000
28209.c.10000
28210.c.10000
28211.c.10000
28212.c.10000
28213...10000
28213.c.10000
28214.c.10000
28215.c.10000
28216.c.10000
28217.c.10000
28218.c.10000
28219.c.10000
28220.c.10000
28221.c.10000
28222.c.10000
28223.c.10000
28224.c.10000
28225.c.10000
28226.c.10000
28227.c.10000
28228.c.10000
28229.c.10000
28230.c.10000
28231.c.10000
28232...10000
28232.c.10000
28233.c.10000
28234.c.10000
28235.c.10000
28236.c.10000
28237.c.10000
28238.c.10000
28239.c.10000
28240.c.10000
28241.c.10000
28242.c.10000
28243.c.10000
28244.c.10000
28245.c.10000
28246.c.10000
28247.c.10000
28248.c.10000
28249.c.10000
28250.c.10000
28251.c.10000
28252.c.10000
28253.c.10000
28254.c.10000
28255.c.10000
28256.c.10000
28257.c.10000
28258.c.10000
28259.c.10000
28260.c.10000
28261.c.10000
28262.c.10000
28263.c.10000
28264.c.10000
28265.c.10000
28266.c.10000
28267.c.10000
28268.c.10000
28269.c.10000
28270.c.10000
28271...10000
28271.c.10000
28272.c.10000
28273.c.10000
28274.c.10000
28275.c.10000
28276.c.10000
28277.c.10000
28278.c.10000
28279.c.10000
28280.c.10000
28281.c.10000
28282.c.10000
28283.c.10000
28284.c.10000
28285.c.10000
28286.c.10000
28287.c.10000
28288.c.10000
28289.c.10000
28290.c.10000
28291.c.10000
28292.c.10000
28293.c.10000
28293.a.40500

28294
3.000.000
DE PESETAS

28295.a.40500
28295.c.10000
28296.c.10000
28297.c.10000
28298.c.10000
28299.c.10000
28300.c.10000
28308.t.10000
28343...10000
28377...10000
28408.t.10000
28418...10000
28448...10000
28507...10000
28508.t.10000
28550...10000
28556...10000
28579...10000
28608.t.10000
28674...10000
28708.t.10000
28788...10000
28808.t.10000
28850...10000
28908.t.10000
28928...10000
28936...10000
28942...10000

Veintinueve mil
29008...10000
29008.t.10000
29050...10000
29079...10000
29085...10000
29097...10000
29099...10000
29108.t.10000
29185...10000
29188...10000
29208.t.10000
29213...10000
29232...10000
29271...10000
29308.t.10000
29343...10000
29377...10000
29408.t.10000
29418...10000
29448...10000
29507...10000
29508.t.10000
29550...10000
29556...10000
29579...10000
29608.t.10000
29674...10000
29708.t.10000
29788...10000
29808.t.10000
29850...10000
29908.t.10000
29928...10000
29936...10000
29942...10000

Treinta mil
30008...10000
30008.t.10000
30050...10000
30079...10000
30085...10000
30097...10000
30099...10000
30108.t.10000
30185...10000
30188...10000
30208.t.10000
30213...10000
30232...10000
30271...10000
30308.t.10000
30343...10000
30377...10000
30408.t.10000
30418...10000
30448...10000
30507...10000
30508.t.10000
30550...10000
30556...10000
30579...10000
30608.t.10000
30674...10000
30708.t.10000
30788...10000
30808.t.10000
30850...10000
30908.t.10000
30928...10000
30936...10000
30942...10000

Treinta y un mil
31008...10000
31008.t.10000
31050...10000
31079...10000
31085...10000
31097...10000
31099...10000
31108.t.10000
31185...10000
31188...10000
31208.t.10000
31213...10000
31232...10000
31271...10000
31308.t.10000
31343...10000
31377...10000
31408.t.10000
31418...10000
31448...10000
31507...10000
31508.t.10000
31550...10000
31556...10000
31579...10000
31608.t.10000
31674...10000
31708.t.10000
31788...10000
31808.t.10000
31850...10000
31908.t.10000
31928...10000
31936...10000
31942...10000

Treinta y dos mil
32008...10000
32008.t.10000
32011..200000
32050...10000
32079...10000
32085...10000
32097...10000
32099...10000
32108.t.10000
32185...10000
32188...10000
32208.t.10000
32213...10000
32232...10000
32271...10000
32308.t.10000
32343...10000
32377...10000
32408.t.10000
32418...10000
32448...10000
32507...10000
32508.t.10000
32550...10000
32556...10000
32579...10000
32608.t.10000
32674...10000
32708.t.10000
32788...10000
32808.t.10000
32850...10000
32908.t.10000
32928...10000
32936...10000
32942...10000

Treinta y tres mil
33008...10000
33008.t.10000
33050...10000
33079...10000
33085...10000
33097...10000
33099...10000
33108.t.10000
33185...10000
33188...10000
33208.t.10000
33213...10000
33232...10000
33271...10000
33308.t.10000
33343...10000
33377...10000
33408.t.10000
33418...10000
33448...10000
33507...10000
33508.t.10000
33550...10000
33556...10000
33579...10000
33608.t.10000
33674...10000
33708.t.10000
33788...10000
33808.t.10000
33850...10000
33908.t.10000
33928...10000
33936...10000
33942...10000

Treinta y cuatro mil
34008...10000
34008.t.10000
34050...10000
34079...10000
34085...10000
34097...10000
34099...10000
34108.t.10000
34185...10000
34188...10000
34208.t.10000
34213...10000
34232...10000
34271...10000
34308.t.10000
34343...10000
34377...10000
34408.t.10000
34418...10000
34448...10000
34507...10000
34508.t.10000
34550...10000
34556...10000
34579...10000
34608.t.10000
34674...10000
34708.t.10000
34788...10000
34808.t.10000
34850...10000
34908.t.10000
34928...10000
34936...10000
34942...10000

Treinta y cinco mil
35008...10000
35008.t.10000
35050...10000
35079...10000
35085...10000
35097...10000
35099...10000
35108.t.10000
35185...10000
35188...10000
35208.t.10000
35213...10000
35232...10000
35271...10000
35308.t.10000
35343...10000
35377...10000
35408.t.10000
35418...10000
35448...10000
35507...10000
35508.t.10000
35550...10000
35556...10000
35579...10000
35608.t.10000
35674...10000
35708.t.10000
35788...10000
35808.t.10000
35850...10000
35908.t.10000
35928...10000
35936...10000
35942...10000

Treinta y seis mil
36008...10000
36008.t.10000
36050...10000
36079...10000
36085...10000
36097...10000
36099...10000
36108.t.10000
36185...10000
36188...10000
36208.t.10000
36213...10000
36232...10000
36271...10000
36302..500000
36308.t.10000
36343...10000
36377...10000
36408.t.10000
36418...10000
36448...10000
36507...10000
36508.t.10000
36550...10000
36556...10000
36576..200000
36579...10000
36608.t.10000
36674...10000
36708.t.10000
36788...10000
36808.t.10000
36850...10000
36908.t.10000
36928...10000
36936...10000
36942...10000

Treinta y siete mil
37008...10000
37008.t.10000
37050...10000
37079...10000
37085...10000
37097...10000
37099...10000
37108.t.10000
37185...10000
37188...10000
37208.t.10000
37213...10000
37232...10000
37271...10000
37308.t.10000
37343...10000
37377...10000
37408.t.10000
37418...10000
37448...10000
37507...10000
37508.t.10000
37550...10000
37556...10000
37579...10000
37608.t.10000
37674...10000
37708.t.10000
37788...10000
37808.t.10000
37850...10000
37908.t.10000
37928...10000
37936...10000
37942...10000

Treinta y ocho mil
38008...10000
38008.t.10000
38050...10000
38079...10000
38085...10000
38097...10000
38099...10000
38108.t.10000
38185...10000
38188...10000
38208.t.10000
38213...10000
38232...10000
38271...10000
38308.t.10000
38343...10000
38377...10000
38408.t.10000
38418...10000
38448...10000
38507...10000
38508.t.10000
38550...10000
38556...10000
38579...10000
38608.t.10000
38674...10000
38708.t.10000
38788...10000
38808.t.10000
38850...10000
38908.t.10000
38928...10000
38936...10000
38942...10000

LOS PREMIOS DE ESTE SORTEO
CADUCAN EL 4 DE SEPTIEMBRE DE 1969

NOTA. Además de los números expresados en esta lista, han sido agraciados con el reintegro de 1.000 pesetas cada uno, todos los billetes que terminen en 8, a excepción del que ha obtenido el premio mayor.

Ayuntamiento de Madrid

LISTA OFICIAL DE LA LOTERIA

Números Pesetas

Treinta y nueve mil

39008...10000
39008.t.10000
39050...10000
39079...10000
39085...10000
39097...10000
39099...10000
39108.t.10000
39185...10000
39188...10000
39208.t.10000
39213...10000
39232...10000
39271...10000
39308.t.10000
39343...10000
39377...10000
39408.t.10000
39418...10000
39448...10000
39507...10000
39508.t.10000
39550...10000
39556...10000
39579...10000
39608.t.10000
39674...10000
39708.t.10000
39788...10000
39808.t.10000
39850...10000
39908.t.10000
39928...10000
39936...10000
39942...10000

Cuarenta mil

40008...10000
40008.t.10000
40050...10000
40079...10000
40085...10000
40097...10000
40099...10000
40108.t.10000
40185...10000
40188...10000
40208.t.10000
40213...10000
40232...10000
40271...10000
40308.t.10000
40343...10000
40377...10000
40408.t.10000
40418...10000
40448...10000
40507...10000
40508.t.10000
40550...10000
40556...10000
40579...10000
40608.t.10000
40674...10000
40708.t.10000
40788...10000
40808.t.10000
40850...10000
40908.t.10000
40928...10000
40936...10000
40942...10000

Cuarenta y un mil

41008...10000
41008.t.10000
41050...10000
41079...10000
41085...10000
41097...10000
41099...10000
41108.t.10000
41185...10000
41188...10000
41208.t.10000
41213...10000
41232...10000
41271...10000
41308.t.10000
41343...10000
41377...10000
~~41408.t.10000~~
41418...10000
41448...10000
41507...10000
41508.t.10000
41550...10000
41556...10000
41579...10000
41608.t.10000
41674...10000
41708.t.10000
41788...10000
41808.t.10000
41850...10000
41908.t.10000
41928...10000
41936...10000
41942...10000

Cuarenta y dos mil

42008...10000
42008.t.10000
42011..200000
42050...10000
42079...10000
42085...10000
42097...10000
42099...10000
42108.t.10000
42185...10000
42188...10000
42208.t.10000
42213...10000
42232...10000
42271...10000
42308.t.10000
42343...10000
42377...10000
42408.t.10000
42418...10000
42448...10000
42507...10000
42508.t.10000
42550...10000
42556...10000
42579...10000
42608.t.10000
42674...10000
42708.t.10000
42788...10000
42808.t.10000
42850...10000
42908.t.10000
42928...10000
42935...10000
42942...10000

Cuarenta y tres mil

43008...10000
43008.t.10000
43050...10000
43079...10000
43085...10000
43097...10000
43099...10000
43108.t.10000
43185...10000
43188...10000
43208.t.10000
43213...10000
43232...10000
43271...10000
43308.t.10000
43343...10000
43377...10000
43408.t.10000
43418...10000
43448...10000
43507...10000
43508.t.10000
43550...10000
43556...10000
43579...10000
43608.t.10000
43674...10000
43708.t.10000
43788...10000
43808.t.10000
43850...10000
43908.t.10000
43928...10000
43936...10000
43942...10000

Cuarenta y cuatro mil

44008...10000
44008.t.10000
44050...10000
44079...10000
44085...10000
44097...10000
44099...10000
44108.t.10000
44185...10000
44186...10000
44208.t.10000
44213...10000
44232...10000
44271...10000
44308.t.10000
44343...10000
44377...10000
44408.t.10000
44418...10000
44448...10000
44507...10000
44508.t.10000
44550...10000
44556...10000
44579...10000
44608.t.10000
44674...10000
44708.t.10000
44788...10000
44808.t.10000
44850...10000
44908.t.10000
44928...10000
~~[illegible]~~
44942...10000

Cuarenta y cinco mil

45008...10000
45008.t.10000
45050...10000
45079...10000
45085...10000
45097...10000
45099...10000
45108.t.10000
45185...10000
45188...10000
45208.t.10000
45213...10000
45232...10000
45271...10000
45308.t.10000
45343...10000
45377...10000
45408.t.10000
45418...10000
45448...10000
45507...10000
45508.t.10000
45550...10000
45556...10000
45579...10000
45608.t.10000
45674...10000
45708.t.10000
45788...10000
45808.t.10000
45850...10000
45908.t.10000
45928...10000
45936...10000
45942...10000

Cuarenta y seis mil

46008...10000
46008.t.10000
46050...10000
46079...10000
46085...10000
46097...10000
46099...10000
46108.t.10000
46185...10000
46188...10000
46208.t.10000
46213...10000
46232...10000
46271...10000
46308.t.10000
46343...10000
46377...10000
46401.c.10000
46402.c.10000
46403.c.10000
46404.c.10000
46405.c.10000
46406.c.10000
46407.c.10000
46407.a125000

46408
10.000.000
DE PESETAS

46409.a125000
46409.c.10000
46410.c.10000
46411.c.10000
46412.c.10000
46413.c.10000
46414.c.10000
46415.c.10000
46416.c.10000
46417.c.10000
46418...10000
46418.c.10000
46419.c.10000
46420.c.10000
46421.c.10000
46422.c.10000
46423.c.10000
46424.c.10000
46425.c.10000
46426.c.10000
46427.c.10000
46428.c.10000
46429.c.10000
46430.c.10000
46431.c.10000
46432.c.10000
46433.c.10000
46434.c.10000
46435.c.10000
46436.c.10000
46437.c.10000
46438.c.10000
46439.c.10000
46440.c.10000
46441.c.10000
46442.c.10000
46443.c.10000
46444.c.10000
46445.c.10000
46446.c.10000
46447.c.10000
46448...10000
46448.c.10000
46449.c.10000
46450.c.10000
46451.c.10000
46452.c.10000
46453.c.10000
46454.c.10000
46455.c.10000
46456.c.10000
46457.c.10000
46458.c.10000
46459.c.10000
46460.c.10000
46461.c.10000
~~46462.c.10000~~
46463.c.10000
46464.c.10000
46465.c.10000
46466.c.10000
46467.c.10000
46468.c.10000
46469.c.10000
46470.c.10000
46471.c.10000
46472.c.10000
46473.c.10000
46474.c.10000
46475.c.10000
46476.c.10000
46477.c.10000
46478.c.10000
46479.c.10000
46480.c.10000
46481.c.10000
46482.c.10000
46483.c.10000
46484.c.10000
46485.c.10000
46486.c.10000
46487.c.10000
46488.c.10000
46489.c.10000
46490.c.10000
46491.c.10000
46492.c.10000
46493.c.10000
46494.c.10000
46495.c.10000
46496.c.10000
46497.c.10000
46498.c.10000
46499.c.10000
46500.c.10000
46507...10000
46508.t.10000
46550...10000
46556...10000
46576..200000
46579...10000
46608.t.10000
46674...10000
46708.t.10000
46788...10000
46808.t.10000
46850...10000
46908.t.10000
46928...10000
46936...10000
46942...10000

Cuarenta y siete mil

47008...10000
47008.t.10000
47050...10000
47079...10000
47085...10000
47097...10000
47099...10000
47108.t.10000
47185...10000
47188...10000
47208.t.10000
47213...10000
47232...10000
47271...10000
47308.t.10000
47343...10000
47377...10000
47408.t.10000
47418...10000
47448...10000
47507...10000
47508.t.10000
47550...10000
47556...10000
47579...10000
47608.t.10000
47674...10000
47708.t.10000
47788...10000
47808.t.10000
47850...10000
47908.t.10000
47928...10000
47936...10000
47942...10000

Cuarenta y ocho mil

48008...10000
48008.t.10000
48050...10000
48079...10000
48085...10000
48097...10000
48099...10000
48108.t.10000
48185...10000
48188...10000
48208.t.10000
48213...10000
48232...10000
48271...10000
48308.t.10000
48343...10000
48377...10000
48408.t.10000
48418...10000
48448...10000
48507...10000
48508.t.10000
48550...10000
48556...10000
48579...10000
48608.t.10000
48674...10000
48708.t.10000
48788...10000
48808.t.10000
48850...10000
48908.t.10000
48928...10000
48936...10000
48942...10000

Cuarenta y nueve mil

49008...10000
49008.t.10000
49050...10000
49079...10000
49085...10000
49097...10000
49099...10000
49108.t.10000
49185...10000
49188...10000
49208.t.10000
49213...10000
49232...10000
49271...10000
49308.t.10000
49343...10000
49377...10000
49408.t.10000
49418...10000
49448...10000
49507...10000
49508.t.10000
49550...10000
49556...10000
49579...10000
49608.t.10000
49674...10000
49708.t.10000
49788...10000
49808.t.10000
49850...10000
49888..500000
49908.t.10000
49928...10000
49936...10000
49942...10000

Cincuenta mil

50008...10000
50008.t.10000
50050...10000
50079...10000
50085...10000
50097...10000
50099...10000
50108.t.10000
50185...10000
50188...10000
50208.t.10000
50213...10000
50232...10000
50271...10000
50308.t.10000
50343...10000
50377...10000
50408.t.10000
50418...10000
50448...10000
50507...10000
50508.t.10000
50550...10000
50556...10000
50579...10000
50608.t.10000
50674...10000
50708.t.10000
50788...10000
50808.t.10000
50850...10000
50908.t.10000
50928...10000
50936...10000
50942...10000

Cincuenta y un mil

51008...10000
51008.t.10000
51050...10000
51079...10000
51085...10000
51097...10000
51099...10000
51108.t.10000
51185...10000
51188...10000
51208.t.10000
51213...10000
51232...10000
51271...10000
51308.t.10000
51343...10000
51377...10000
51408.t.10000
51418...10000
51448...10000
51507...10000
51508.t.10000
51550...10000
51556...10000
51579...10000
51608.t.10000
51674...10000
51708.t.10000
51788...10000
51808.t.10000
51850...10000
51908.t.10000
51928...10000
51936...10000
51942...10000

Cincuenta y dos mil

52008...10000
52008.t.10000
52011..200000
52050...10000
52079...10000
52085...10000
52097...10000
52099...10000
52108.t.10000
52185...10000
52188...10000
52208.t.10000
52213...10000
52232...10000
52271...10000
52308.t.10000
52343...10000
52377...10000
52408.t.10000
52418...10000
52448...10000
52507...10000
52508.t.10000
52550...10000
52556...10000
52579...10000
52608.t.10000
52674...10000
52708.t.10000
52788...10000
52808.t.10000
52850...10000
52908.t.10000
52928...10000
52936...10000
52942...10000

Cincuenta y tres mil

53008...10000
53008.t.10000
53050...10000
53079...10000
53085...10000
53097...10000
53099...10000
53108.t.10000
53185...10000
53188...10000
53208.t.10000
53213...10000
53232...10000
53271...10000
53308.t.10000
53343...10000
53377...10000
53408.t.10000
53418...10000
53448...10000
53507...10000
53508.t.10000
53550...10000
53556...10000
53579...10000
53608.t.10000
53674...10000
53708.t.10000
53788...10000
53808.t.10000
53850...10000
53908.t.10000
53928...10000
53936...10000
53942...10000

Cincuenta y cuatro mil

54008...10000
54008.t.10000
54050...10000
54079...10000
54085...10000
54097...10000
54099...10000
54108.t.10000
54185...10000
54188...10000
54208.t.10000
54213...10000
54232...10000
54271...10000
54308.t.10000
54343...10000
54377...10000
54408.t.10000
54418...10000
54448...10000
54507...10000
54508.t.10000
54550...10000
54556...10000
54579...10000
54608.t.10000
54674...10000
54708.t.10000
54788...10000
54808.t.10000
54850...10000
54908.t.10000
54928...10000
54936...10000
54942...10000

Cincuenta y cinco mil

55008...10000
55008.t.10000
55050...10000
55079...10000
55085...10000
55097...10000
55099...10000
55108.t.10000
55185...10000
55188...10000
55208.t.10000
55213...10000
55232...10000
55271...10000
55308.t.10000
55343...10000
55377...10000
55408.t.10000
55418...10000
55448...10000
55507...10000
55508.t.10000
55550...10000
55556...10000
55579...10000
55608.t.10000
55674...10000
55708.t.10000
55788...10000
55808.t.10000
55850...10000
55908.t.10000
55928...10000
55936...10000
55942...10000

Cincuenta y seis mil

56008...10000
56008.t.10000
56050...10000
56079...10000
56085...10000
56097...10000
56099...10000
56108.t.10000
56185...10000
56188...10000
56208.t.10000
56213...10000
56232...10000
56271...10000
56308.t.10000
56343...10000
56377...10000
56408.t.10000
56418...10000
56448...10000
56507...10000
56508.t.10000
56550...10000
56556...10000
56576..200000
56579...10000
56608.t.10000
56674...10000
56708.t.10000
56788...10000
56808.t.10000
56850...10000
56908.t.10000
56928...10000
56936...10000
56942...10000

Cincuenta y siete mil

57008...10000
57008.t.10000
57050...10000
57079...10000
57085...10000
57097...10000
57099...10000
57108.t.10000
57185...10000
57188...10000
57208.t.10000
57213...10000
57232...10000
57271...10000
57308.t.10000
57343...10000
57377...10000
57408.t.10000
57418...10000
57448...10000
57507...10000
57508.t.10000
57550...10000
57556...10000
57579...10000
57608.t.10000
57674...10000
57708.t.10000
57788...10000
57808.t.10000
57850...10000
57908.t.10000
57928...10000
57936...10000
57942...10000

Cincuenta y ocho mil

58008...10000
58008.t.10000
58050...10000
58079...10000
58085...10000
58097...10000
58099...10000
58108.t.10000
58185...10000
58188...10000
58208.t.10000
58213...10000
58232...10000
58271...10000
58308.t.10000
58343...10000
58377...10000
58408.t.10000
58418...10000
58448...10000
58507...10000
58508.t.10000
58550...10000
58556...10000
58579...10000
58608.t.10000
58674...10000
58708.t.10000
58788...10000
58808.t.10000
58850...10000
58908.t.10000
58928...10000
58936...10000
58942...10000

Cincuenta y nueve mil

59008...10000
59008.t.10000
59050...10000
59079...10000
59085...10000
59097...10000
59099...10000
59108.t.10000
59185...10000
59188...10000
59208.t.10000
59213...10000
59232...10000
59271...10000
59308.t.10000
59343...10000
59377...10000
59408.t.10000
59418...10000
59448...10000
59507...10000
59508.t.10000
59550...10000
59556...10000
59579...10000
59608.t.10000
59674...10000
59708.t.10000
59788...10000
59808.t.10000
59850...10000
59908.t.10000
59928...10000
59936...10000
59942...10000

Sesenta mil

60008...10000
60008.t.10000
60050...10000
60079...10000
60085...10000
60097...10000
60099...10000
60108.t.10000
60165...10000
60188...10000
60208.t.10000
60213...10000
60232...10000
60271...10000
60308.t.10000
60343...10000
60377...10000
60408.t.10000
60418...10000
60448...10000
60507...10000
60508.t.10000
60550...10000
60556...10000
60579...10000
60608.t.10000
60674...10000
60708.t.10000
60788...10000
60808.t.10000
60850...10000
60908.t.10000
60928...10000
60936...10000
60942...10000

Sesenta y un mil

61008...10000
61008.t.10000
61050...10000
61079...10000
61085...10000
61097...10000
61099...10000
61108.t.10000
61185...10000
61188...10000
61208.t.10000
61213...10000
61232...10000
61271...10000
61308.t.10000
61343...10000
61377...10000
61408.t.10000
61418...10000
61448...10000
61507...10000
61508.t.10000
61550...10000
61556...10000
61579...10000
61608.t.10000
61674...10000
61708.t.10000
61788...10000
61808.t.10000
61850...10000
61908.t.10000
61928...10000
61936...10000
61942...10000

Sesenta y dos mil

62008...10000
62008.t.10000
62011..200000
62050...10000
62079...10000
62085...10000
62097...10000
62099...10000
62108.t.10000
62185...10000
62188...10000
62208.t.10000
62213...10000
62232...10000
62271...10000
62308.t.10000
62343...10000
62377...10000
62408.t.10000
62418...10000
62448...10000
62507...10000
62508.t.10000
62550...10000
62556...10000
62579...10000
62608.t.10000
62674...10000
62708.t.10000
62788...10000
62808.t.10000
62850...10000
62908.t.10000
62928...10000
62936...10000
62942...10000

Sesenta y tres mil

63008...10000
63008.t.10000
63050...10000
63079...10000
63085...10000
63097...10000
63099...10000
63108.t.10000
63185...10000
63188...10000
63208.t.10000
63213...10000
63232...10000
63271...10000
63308.t.10000
63343...10000
63377...10000
63408.t.10000
63418...10000
63448...10000
63507...10000
63508.t.10000
63550...10000
63556...10000
63579...10000
63608.t.10000
63674...10000
63708.t.10000
63788...10000
63808.t.10000
63850...10000
63908.t.10000
63928...10000
63936...10000
63942...10000

Sesenta y cuatro mil

64008...10000
64008.t.10000
64050...10000
64079...10000
64085...10000
64097...10000
64099...10000
64108.t.10000
64185...10000
64188...10000
64208.t.10000
64213...10000
64232...10000
64271...10000
64308.t.10000
64343...10000
64377...10000
64408.t.10000
64418...10000
64448...10000
64507...10000
64508.t.10000
64550...10000
64556...10000
64579...10000
64608.t.10000
64674...10000
64708.t.10000
64788...10000
64808.t.10000
64850...10000
64908.t.10000
64928...10000
64936...10000
64942...10000

Sesenta y cinco mil

65008...10000
65008.t.10000
65050...10000
65079...10000
65085...10000
65097...10000
65099...10000
65108.t.10000
65185...10000
65188...10000
65208.t.10000
65213...10000
65232...10000
65271...10000
65308.t.10000
65343...10000
65377...10000
65408.t.10000
65418...10000
65448...10000
65507...10000
65508.t.10000
65550...10000
65556...10000
65579...10000
65608.t.10000
65674...10000
65708.t.10000
65788...10000
65808.t.10000
65850...10000
65908.t.10000
65928...10000
65936...10000
65942...10000

Sesenta y seis mil

66008...10000
66008.t.10000
66050...10000
66079...10000
66085...10000
66097...10000
66099...10000
66108.t.10000
66185...10000
66188...10000
66208.t.10000
66213...10000
66232...10000
66271...10000
66308.t.10000
66343...10000
66377...10000
66408.t.10000
66418...10000
66448...10000
66507...10000
66508.t.10000
66550...10000
66556...10000
66576..200000
66579...10000
66608.t.10000
66674...10000
66708.t.10000
66788...10000
66808.t.10000
66850...10000
66908.t.10000
66928...10000
66936...10000
66942...10000

Sesenta y siete mil

67008...10000
67008.t.10000
67050...10000
67079...10000
67085...10000
67097...10000
67099...10000
67108.t.10000
67185...10000
67188...10000
67208.t.10000
67213...10000
67232...10000
67271...10000
67308.t.10000
67343...10000
67377...10000
67408.t.10000
67418...10000
67448...10000
67507...10000
67508.t.10000
67550...10000
67556...10000
67579...10000
67608.t.10000
67674...10000
67708.t.10000
67788...10000
67808.t.10000
67850...10000
67908.t.10000
67928...10000
67936...10000
67942...10000

Sesenta y ocho mil

68008...10000
68008.t.10000
68050...10000
68079...10000
68085...10000
68097...10000
68099...10000
68108.t.10000
68185...10000
68188...10000
68208.t.10000
68213...10000
68232...10000
68271...10000
68308.t.10000
68343...10000
68377...10000
68408.t.10000
68418...10000
68448...10000
68507...10000
68508.t.10000
68550...10000
68556...10000
68579...10000
68608.t.10000
68674...10000
68708.t.10000
68788...10000
68808.t.10000
68850...10000
68908.t.10000
68928...10000
68936...10000
68942...10000

Sesenta y nueve mil

69008...10000
69008.t.10000
69050...10000
69079...10000
69085...10000
69097...10000
69099...10000
69108.t.10000
69185...10000
69188...10000
69208.t.10000
69213...10000
69232...10000
69271...10000
69308.t.10000
69343...10000
69377...10000
69408.t.10000
69418...10000
69448...10000
69507...10000
69508.t.10000
69550...10000
69555...10000
69579...10000
69608.t.10000
69674...10000
69708.t.10000
69788...10000
69808.t.10000
69850...10000
69908.t.10000
69928...10000
69936...10000
69942...10000

Setenta mil

70008...10000
70008.t.10000
70050...10000
70079...10000
70085...10000
70097...10000
70099...10000
70108.t.10000
70185...10000
70188...10000
70208.t.10000
70213...10000
70232...10000
70271...10000
70308.t.10000
70343...10000
70377...10000
70408.t.10000
70418...10000
70448...10000
70507...10000
70508.t.10000
70550...10000
70556...10000
70579...10000
70608.t.10000
70674...10000
70708.t.10000
70788...10000
70808.t.10000
70850...10000
70908.t.10000
70928...10000
70936...10000
70942...10000

Setenta y un mil

71008...10000
71008.t.10000
71050...10000
71079...10000
71085...10000
71097...10000
71099...10000
71108.t.10000
71185...10000
71188...10000
71208.t.10000
71213...10000
71232...10000
71271...10000
71308.t.10000
71343...10000
71377...10000
71408.t.10000
71418...10000
71448...10000
71507...10000
71508.t.10000
71550...10000
71556...10000
71579...10000
71608.t.10000
71674...10000
71708.t.10000
71788...10000
71808.t.10000
71850...10000
71908.t.10000
71928...10000
71936...10000
71942...10000

Setenta y dos mil

72008...10000
72008.t.10000
72011..200000
72050...10000
72079...10000
72085...10000
72097...10000
72099...10000
72108.t.10000
72185...10000
72188...10000
72208.t.10000
72213...10000
72232...10000
72271...10000
72308.t.10000
72343...10000
72377...10000
72408.t.10000
72418...10000
72448...10000
72507...10000
72508.t.10000
72550...10000
72556...10000
72579...10000
72608.t.10000
72674...10000
72708.t.10000
72788...10000
72808.t.10000
72850...10000
72908.t.10000
72928...10000
72936...10000
72942...10000

Setenta y tres mil

73008...10000
73008.t.10000
73050...10000
73079...10000
73085...10000
73097...10000
73099...10000
73108.t.10000
73185...10000
73188...10000
73208.t.10000
73213...10000
73232...10000
73271...10000
73308.t.10000
73343...10000
73377...10000
73408.t.10000
73418...10000
73448...10000
73507...10000
73508.t.10000
73550...10000
73556...10000
73579...10000
73608.t.10000
73674...10000
73708.t.10000
73788...10000
73808.t.10000
73850...10000
73908.t.10000
73928...10000
73936...10000
73942...10000

Setenta y cuatro mil

74008...10000
74008.t.10000
74050...10000
74079...10000
74085...10000
74097...10000
74099...10000
74108.t.10000
74185...10000
74188...10000
74208.t.10000
74213...10000
74232...10000
74271...10000
74308.t.10000
74343...10000
74377...10000
74408.t.10000
74418...10000
74448...10000
74507...10000
74508.t.10000
74550...10000
74556...10000
74579...10000
74608.t.10000
74674...10000
74708.t.10000
74788...10000
74808.t.10000
74850...10000
74908.t.10000
74928...10000
74936...10000
74942...10000

Setenta y cinco mil

75008...10000
75008.t.10000
75050...10000
75079...10000
75085...10000
75097...10000
75099...10000
75108.t.10000
75185...10000
75188...10000
75208.t.10000
75213...10000
75232...10000
75271...10000
75308.t.10000
75343...10000
75377...10000
75408.t.10000
75418...10000
75448...10000
75507...10000
75508.t.10000
75550...10000
75556...10000
75579...10000
75608.t.10000
75674...10000
75708.t.10000
75788...10000
75808.t.10000
75850...10000
75908.t.10000
75928...10000
75936...10000
75942...10000

Setenta y seis mil

76008...10000
76008.t.10000
76050...10000
76079...10000
76085...10000
76086..500000
76097...10000
76099...10000
76108.t.10000
76185...10000
76188...10000
76208.t.10000
76213...10000
76232...10000
76271...10000
76308.t.10000
76343...10000
76377...10000
76408.t.10000
76418...10000
76448...10000
76507...10000
76508.t.10000
76550...10000
76556...10000
76576..200000
76579...10000
76608.t.10000
76674...10000
76708.t.10000
76788...10000
76808.t.10000
76850...10000
76908.t.10000
76928...10000
76936...10000
76942...10000

Setenta y siete mil

77008...10000
77008.t.10000
77050...10000
77079...10000
77085...10000
77097...10000
77099...10000
77108.t.10000
77185...10000
77188...10000
77208.t.10000
77213...10000
77232...10000
77271...10000
77308.t.10000
77343...10000
77377...10000
77408.t.10000
77418...10000
77448...10000
77507...10000
77508.t.10000
77550...10000
77556...10000
77579...10000
77608.t.10000
77674...10000
77708.t.10000
77788...10000
77808.t.10000
77850...10000
77908.t.10000
77928...10000
77936...10000
77942...10000

Setenta y ocho mil

78008...10000
78008.t.10000
78050...10000
78079...10000
78085...10000
78097...10000
78099...10000
78108.t.10000
78185...10000
78188...10000
78208.t.10000
78213...10000
78232...10000
78271...10000
78308.t.10000
78343...10000
78377...10000
78408.t.10000
78418...10000
78448...10000
78507...10000
78508.t.10000
78550...10000
78556...10000
78579...10000
78608.t.10000
78674...10000
78708.t.10000
78788...10000
78808.t.10000
78850...10000
78908.t.10000
78928...10000
78936...10000
78942...10000

Setenta y nueve mil

79008...10000
79008.t.10000
79050...10000
79079...10000
79085...10000
79097...10000
79099...10000
79108.t.10000
79185...10000
79188...10000
79208.t.10000
79213...10000
79232...10000
79271...10000
79308.t.10000
79343...10000
79377...10000
79408.t.10000
79418...10000
79448...10000
79507...10000
79508.t.10000
79550...10000
79556...10000
79579...10000
79608.t.10000
79674...10000
79708.t.10000
79788...10000
79808.t.10000
79850...10000
79908.t.10000
79928...10000
79936...10000
79942...10000

LOS PREMIOS DE ESTE SORTEO
CADUCAN EL 4 DE SEPTIEMBRE DE 1969

Ayuntamiento de Madrid

UN MOTORISTA DE LA GUARDIA CIVIL DE TRAFICO, ARROLLADO Y MUERTO POR UN VEHICULO

SU COMPAÑERO RESULTO HERIDO DE GRAVEDAD

CASTELLON, 4. (Pyresa.)—En el kilómetro 115 de la carretera nacional Valencia-Barcelona, término municipal de Alcalá de Chisvert, ocurrió un accidente de tráfico al chocar un turismo de matrícula alemana contra la pareja de motoristas de la Guardia Civil de Tráfico, resultando muerto en el acto uno de los guardias civiles y más tarde la ocupante del turismo alemán.

Ocurrió el accidente al efectuar el turismo, de matrícula alemana KI-SC-600, que no se ha podido determinar cuál de sus dos ocupantes lo conducía, un adelantamiento, y, al hallarse el piso mojado por la lluvia, derrapó, alcanzando al primero de los citados motoristas, que circulaban en dirección contraria por el arcén de la carretera, lanzándolo a treinta metros de distancia del punto del choque. El agente motorista, Diego Marín Martín, de veinticinco años, natural de Sevilla, casado, con un hijo, resultó muerto en el acto; con lesiones de carácter grave, el otro agente motorista, Francisco Mejías Guerrero, de la misma edad, ambos destinados en el destacamento de la Agrupación de Tráfico de Benicarló.

La ocupante del turismo alemán Teresa Hotter, de sesenta y dos años, natural de Austria y vecina de Kiel, esposa del otro ocupante, resultó con gravísimas lesiones y falleció poco después de haber ingresado en la Residencia de la Seguridad Social de Castellón. El marido, Ludwig Hotter, resultó conmocionado, pero sin ninguna lesión.

Arrollada por un camión

OVIEDO, 4 (Pyresa). — Al ser arrollada por un camión en la zona urbana de Avilés resultó muerta la súbdita inglesa Coleen Kleppe, de diecinueve años, esposa del primer oficial del buque de pabellón holandés "Citadel".

La joven inglesa viajaba en el asiento trasero de una motocicleta que conducía Henk de Boer, cocinero del buque, de veinticinco años, quien al tratar de adelantar a un camión, la moto se deslizó, yendo a caer los dos ocupantes al suelo. La joven cayó bajo las ruedas traseras del camión, siendo aplastada. El joven cocinero del buque holandés fue internado en una clínica de Avilés, apreciándosele conmoción cerebral y otras lesiones menos graves.

La señora Kleppe había contraído matrimonio hace tres meses y había querido acompañar a su esposo en este viaje. El joven cocinero del buque se había ofrecido para dar un recorrido por Avilés con la esposa del primer oficial.

Barcelona: Un muerto y veintidós heridos

BARCELONA, 4 (Cifra). — Un muerto y veintidós heridos es el balance de víctimas de los diecinueve accidentes de circulación ocurridos en Barcelona desde las diez de la mañana de ayer a la misma hora de hoy. El muerto es una mujer, Anelina Darbre Arano, de sesenta y dos años de edad, que fue atropellada por un autobús de la línea catorce en el paseo de la Bonanova, esquina a la calle de Ganduxer.

De los heridos, siete sufren lesiones de pronóstico reservado y los quince restantes son leves.

Intervinieron en los diecinueve accidentes, trece turismos, cuatro taxis, cuatro furgonetas, tres motos y tres autobuses.

Muere de una puñalada

TALAVERA DE LA REINA (Toledo), 4 (Cifra). — Un hombre de diecinueve años de edad resultó muerto anoche a consecuencia de una puñalada. El suceso ocurrió en el pueblo de Torrecilla de la Jara.

La víctima, Emilio Montoya Calderón, de diecinueve años y natural de Alcaudete de la Jara, recibió una puñalada que le infirió José Luis Oliva Heras, de veinte años, soltero.

Emilio Montoya Calderón falleció poco después. Del suceso no se conocen más detalles, pues, al parecer, no hubo testigos presenciales del sangriento hecho.

MADRID

DA MUERTE A SU ESPOSA APUÑALANDOLA CON UNA LIMA

EL MATRIMONIO HABIA SOSTENIDO, AL PARECER, UNA FUERTE DISCUSION POR CUESTIONES PASIONALES

Un hombre dio muerte a su esposa, apuñalándola, en el transcurso de una riña sostenida en el domicilio conyugal, calle de Amadeo Gómez, número 3, en Peñagrande. El motivo inicial de la discusión fue, al parecer, una cuestión pasional.

Antonio Cristóbal Cebrián de cuarenta y tres años de edad, natural de la localidad de Daroca, Zaragoza, empleado de profesión, asestó once golpes a su esposa, al parecer con una lima, produciéndola lesiones que determinaron su muerte casi instantáneamente. La víctima, María de las Candelas Bermejo Bravo, contaba cuarenta y tres años de edad, era natural de la localidad de Otero de las Heras, en la provincia de Segovia. El drama conyugal se desarrolló a última hora de la mañana, y, al parecer, ya en anteriores ocasiones el matrimonio había mantenido discusiones acaloradas.

El matrimonio tiene tres hijos varones, en edades comprendidas entre los nueve y trece años. La uxoricida pasó a disposición de la autoridad judicial.

Siete heridos en espectacular accidente

Siete personas resultaron heridas, todas ellas de carácter leve, en un espectacular accidente de circulación ocurrido ayer, a primera hora de la tarde, en la confluencia de la calle de Ponzano con la de Cristóbal Martínez Bordíu.

En el punto citado chocaron el autobús de la Empresa Municipal de Transportes matrícula M-375811, perteneciente a la línea 45, y el taxi M-286856, que guiaba Filadelfo Hernando Izcar. A consecuencia del encontronazo ambos vehículos sufrieron serios desperfectos, al igual que otros tres turismos que se encontraban estacionados y que fueron golpeados. También fue derribada una farola del alumbrado.

En la Casa de Socorro de Centro Caminos fueron atendidos, además del citado conductor del taxi, el viajero de este coche, Jesús Montánchez Gálvez, y los siguientes pasajeros del autobús: María Victoria García de la Enterría, Carmen Rosado Robles, Isabel Cámara Martín y Jerónimo Escobar Santana. También sufrió contusiones de carácter leve el conductor del autobús municipal, Jacinto Clavero Hernández.

Muere intoxicado

Un hombre pereció intoxicado en su domicilio, al parecer a consecuencia de las emanaciones de óxido de carbono desprendido de la combustión de una brasero. La víctima, Santiago Abumore Gómez, de cuarenta y cinco años de edad, vivía en la calle Ortuño, número 33.

Menor atropellado

Un niño de diez años de edad, Jesús López Chivato, domiciliado en la calle de Orense, 63, sufrió heridas de carácter reservado al ser atropellado en la calle de General Yagüe por un coche. El vehículo causante del accidente era conducido por Antonio Escudero

BARCELONA

MUERTA POR EMANACIONES DE GAS

BARCELONA, 4. (Cifra.) — Falleció en su domicilio, por emanaciones de gas, Teresa Cerney Roig, de setenta años. Los vecinos observaron fuerte olor a gas y avisaron a las autoridades, que la encontraron muerta. El hecho ocurrió en la calle de Ballester, 52, primero, donde vivía sola la inquilina. Por orden judicial, el cadáver fue trasladado al Instituto Anatómico Forense.

Agresión a un sereno

BARCELONA, 4. (Pyresa.) — Un súbdito argelino, Hamor Belarez Mohamed, fue invitado a guardar compostura por el sereno de aquella demarcación, cuando promovía un gran escándalo en el pasaje de Escudillers. El argelino, en respuesta, la emprendió a golpes con la autoridad y con un transeúnte que acudió en ayuda del sereno. Después de grandes esfuerzos, Hamor Belarez Mohamed pudo ser reducido y trasladado a un preventorio psiquiátrico.

HUELVA, LA PROVINCIA ESPAÑOLA MAS DAÑADA POR EL TERREMOTO

SOLO EN ISLA CRISTINA HAN QUEDADO 200 VIVIENDAS PRACTICAMENTE INUTILIZADAS

HUELVA, 3 (Cifra).—En el Gobierno Civil de la provincia se celebró una reunión con objeto de proseguir el estudio del informe que se elabora sobre las consecuencias del movimiento sísmico del pasado día 28 y de la situación que se padece en ciertos sectores a causa del fortísimo temporal de lluvias que viene sufriendo la provincia desde hace más de tres meses.

La primera autoridad civil, que presidía la reunión, expuso la necesidad de socorrer a las familias más humildes, que son las más afectadas por la situación. El Alcalde de la ciudad informó sobre el particular. Sesenta familias vieron dañados sus hogares por consecuencia del seísmo, quedando 29 de ellas sin vivienda; otras diez están en las mismas condiciones, a causa de las lluvias, y han sido recogidas provisionalmente en salones parroquiales y repartidas entre familiares.

Isla Cristina ha sido uno de los pueblos de la provincia más afectados, y su Alcalde expuso también la situación. La iglesia de los Dolores ha sido cerrada al culto; el Ayuntamiento, declarado en ruina total, y ha resultado dañado uno de los grupos escolares. Ciento veinticinco personas han sido recogidas y doscientas viviendas han quedado prácticamente inutilizadas. El Alcalde de Isla Cristina solicitó 50 albergues y 250 casas provisionales.

Las autoridades provinciales acordaron, a la vista de los problemas planteados, desplazarse a Madrid el próximo jueves para exponer la situación al Gobierno.

Muerto por un tren

VALENCIA, 4 (Cifra). — Falleció en el acto Fernando Nieto García, de quince años de edad, arrollado por un tren en las inmediaciones de la estación de Benimamet, en esta provincia.

Salva la vida a un hombre

OVIEDO, 4 (Pyresa).—Un agente de la Policía Municipal de Avilés ha salvado la vida de un hombre que estaba a punto de ser arrollado por el tren. Al ver al hombre situado entre las vías, sin que tuviera intención de moverse, cuando el tren estaba a punto de llegar a él, decenas de personas comenzaron a gritar. Los gritos fueron oídos por el guardia municipal Antonio Cuervo, que se encontraba dirigiendo el tráfico en una de las calles próximas, quien al advertir el peligro se lanzó hacia la vía, agarrándose al cuerpo del hombre y logrando arrastrarlo unos metros fuera de los carriles. Segundos después pasó el tren, que se detuvo unos metros más adelante, descendiendo el maquinista para felicitar al guardia, que con grave riesgo de su vida acababa de evitar un accidente mortal.

ROMA: FALSIFICACION DE PERMISOS DE CONDUCIR

SETECIENTOS DIECINUEVE ACUSADOS EN EL BANQUILLO

EN EL PROCESO INTERVENDRAN DOSCIENTOS ABOGADOS Y MAS DE MIL TESTIGOS

ROMA, 4. (Efe.)—Por vez primera en la historia judicial italiana, un proceso se ha tenido que iniciar fuera de un palacio de justicia a causa del elevado número de acusados, como es el caso del juicio que se ha abierto en Roma contra setecientas diecinueve personas complicadas en la falsificación de permisos de conducir.

El proceso se ha inaugurado en el Gran Palacio de Congresos de Roma, que tiene una capacidad de más de 1.500 personas, para poder acoger a todos los acusados por el llamado «escándalo de los permisos de conducir», que fue descubierto en Roma y que se extendía a numerosas provincias italianas.

Los jueces invirtieron en llamar a todos los acusados, para comprobar identidad y presencia, más de tres horas. Los abogados defensores suman más de doscientos, mientras que el número de testigos se espera supere el millar. El proceso se prolongará, probablemente, por espacio de varios meses.

Ayuntamiento de Madrid

TRES CAMPESINOS JAPONESES SEPULTADOS POR UN ALUD DE NIEVE

SE HA REGISTRADO LA NEVADA MAS COPIOSA DE LOS ULTIMOS 86 AÑOS

GIFU (Japón), 4. (Efe.)—Tres campesinos murieron sepultados bajo un alud de nieve de la montaña, en Sugo, prefactura de Gifu, hoy. Las víctimas estaban tomando su almuerzo al pie de la montaña, donde estuvieron cortando árboles, cuando sobrevino el alud.

La mayor nevada desde hace ochenta y seis años

TOKIO, 4. (Efe-Upi.)—La nevada más intensa registrada en los últimos ochenta y seis años en Japón, que comenzó a caer a las cinco (hora local), ha interrumpido el tránsito de la ciudad más populosa de Oriente.

Los aviones de pasajeros tuvieron que ser desviados a las islas del Pacífico.

El departamento meteorológico ha informado que la nevada es la más copiosa desde el 8 de febrero de 1883.

Demoras en los trenes

TOKIO, 4. (Efe.)—La Ferroviaria Nacional Japonesa ha movilizado a todo su personal disponible en un frenético esfuerzo de normalizar la operación de trenes, que quedó severamente alterada por la continua nevada en Tokio y otras partes del Japón central desde esta mañana.

Informes recibidos por la oficina central del ferrocarril dieron cuenta de que ha habido paralización en varias partes de la nueva línea Hokkaido y que algunos trenes expresos habían sufrido demoras de dos horas y media. Además, la operación de catorce trenes fue suspendida.

También se ha informado que dos personas resultaron heridas en una colisión menor de dos trenes de la «línea Chuo», resultando en una demora de 30 minutos de los mismos.

Amenaza de cólera en Formosa

TAIPEH, 4. (Efe.)—El Gobierno de Formosa está adoptando severas medidas de precaución contra la amenaza del cólera que se ha manifestado en Singapur, informó ayer el ministerio provincial de Sanidad.

La Organización Mundial de la Salud declaró a Singapur como zona afectada por el mal epidémico.

Se han dado órdenes de someter a cuarentena a todos los viajeros y barcos de Singapur que entren en Taipeh, Keelung, Laohsiung y Hualien.

Por otro lado, la Asociación de Pescadores de Kaohsiun ha prohibido a sus miembros que pesquen o atraquen en Singapur.

Gripe en Polonia

VARSOVIA, 4. (Efe-Reuter.)—Más de 3.600.000 polacos son víctimas de una epidemia de gripe que se ha extendido por Polonia durante las últimas semanas, según informa la Prensa.

ACUSADO DE HOMICIDIO EL HIJO DE UN GENERAL NORTEAMERICANO

CHOCO EL COCHE QUE CONDUCIA Y MURIO SU ESPOSA EN EL ACCIDENTE

EN MILAN FUE APUÑALADO UN VIANDANTE QUE ACUDIO A SOCORRER A UNA MUCHACHA

NUEVA YORK, 4. (Efe.)—El hijo de Winton Blount, «postmaster general» norteamericano, fue acusado en Montgomery, Alabama, de homicidio en segundo grado en la persona de su esposa, muerta en accidente de tráfico.

El jefe de la Policía de Alabama, E. P. Brown, ha dicho que Blount ha sido acusado de asesinato sin premeditación y puesto en libertad tras el pago de una fianza de 500 dólares.

Beverly Blount resultó muerta cuando el automóvil que conducía su marido chocó con otros coches ayer. El matrimonio tenía tres hijos, el último de ellos de sólo tres semanas.

El hijo del secretario general de Comunicaciones sufrió algunos cortes en la cara, tan leves que no requirieron asistencia médica.

Beverly fue enterrada ayer, sólo dieciocho horas después de su muerte. No se han dado explicaciones de por qué los funerales se han celebrado tan desacostumbradamente pronto.

Apuñalado al intentar socorrer a una chica

MILAN, 4. (Efe.)—Tiziano Morelli, de veinticinco años, corrió en defensa de una joven que pedía socorro a bordo de un automóvil y fue acuchillado por el acompañante de la muchacha, la cual tenía la cara ensangrentada.

Una de las heridas sufridas por el joven, que acudió para tratar de salvarla del que suponía agresor de la chica, hubiera sido mortal si la billetera de Morelli no hubiera impedido el paso del arma.

Morelli, al oir los gritos, acudió hacia el coche, pero el acompañante de la muchacha le invitó a que se alejase. Al insistir, el desconocido le agredió dos veces con una navaja. El primer golpe, dirigido al pecho, tropezó en la billetera.

Se desconoce la identidad del agresor que huyó en el auto con la chica.

ATENTADO CONTRA LA IGLESIA DEL PUEBLO NATAL DEL PAPA

PARECE QUE LA FECHORIA FUE OBRA DE ANARQUISTAS

BRESCIA, 4. (Efe.)—Un artefacto ha hecho explosión la madrugada última ante la iglesia parroquial de Sant' Antonio Della Pieve, en la localidad de Concesio (Brescia) donde nació Su Santidad el Papa Pablo VI el 26 de septiembre de 1897.

La explosión, violentísima, produjo importantes daños en el templo, destruyendo gran parte de la puerta principal, una puerta lateral e, incluso, algunos de los bancos de las últimas filas próximas a la entrada.

Numerosos cristales de las casas próximas han quedado destruidos por la onda explosiva.

Junto a la iglesia, donde fue bautizado el actual Pontifice, la Policía ha encontrado algunos escritos, con frases de inspiración anarquista. Las autoridades de Brescia han iniciado inmediatamente una investigación para descubrir a los autores del atentado, los cuales se estima no sean habitantes de Concesio, sino que llegasen a la localidad expresamente para llevar a cabo el atentado.

Periodistas amenazados por un borracho

APATZINGAN (Méjico), 4. (Efe.) Un individuo armado con una pistola irrumpió ayer en la redacción del diario local «El Tiempo» y, montando el arma, se dirigió al jefe de redacción diciendo que le iba a matar, para hacer lo mismo después con el redactor de la sección policíaca.

Antes de que el agresor, Antioco Prado, que se encontraba ebrio, disparara sobre sus previstas víctimas, el jefe de distribución del diario se lanzó sobre él, desarmándole.

En la Delegación de Policía, Antioco Prado dijo gritando que el dirigente de la Confederación de Apatzingan acabaría con los periodistas por cuestiones de índole local. Apatzingan es una población del Estado de Michoacan.

Condenado a la silla eléctrica

MANILA, 4. (Efe.)—A menos que venga de Malacañag una orden de conmutación o de aplazamiento, el jueves morirá en la silla eléctrica del penal de Muntinlupa, Simplicio Gervasio.

Gervasio mató en 1963 con un martillo al médico Vicente Ovando, a su esposa Esperanza, a la anciana Cándida Umali y a la criada de la casa, María Magpantay.

El reo de muerte era un criado de la familia.

Serie de sellos desaparecida

NACIONES UNIDAS, 4. (Efe-Reuter.)—Gran parte de una nueva serie de sellos de las Naciones Unidas —que representan un valor de unos 170.000 dólares (unos 11.900.000 pesetas)— ha desaparecido en tránsito de Finlandia a Nueva York.

Un informe de la ONU señala que los sellos, que debían ser puestos a la venta el 14 de marzo, serían impresos de nuevo con diferentes combinaciones de colores a finales de año si los desaparecidos no eran hallados.

PROBABLE SABOTAJE EN EL PROYECTO SUBMARINO «SEALAB III»

INVESTIGACIONES TRAS LA MUERTE DE UNO DE LOS TRES ACUONAUTAS

NUEVA YORK, 4. (Efe.)—«Una serie de misteriosos incidentes en el proyecto «Sealab III» sugieren la posibilidad de sabotaje», ha informado el comandante J. M. Tomsky, jefe del proyecto «Sealab III», al Consejo Naval que está investigando en San Diego (California) la muerte en el fondo del mar de uno de los acuonautas, Berry M. Cannon (treinta y tres años).

«El proyecto «Sealab III»—una prueba a la habilidad del hombre para sumergirse y trabajar en el fondo del mar—se vio plagado de problemas desde el comienzo», declaró Mr. Tomsky.

Una válvula de oxígeno del sistema respiratorio de emergencia apareció abierta en tres ocasiones; en una de ellas, parcialmente resquebrajada, mientras los acuonautas estaban sometiéndose al período de descompresión de las cámaras.

Por su parte, Mr. Robert A. Barth, capitán del primer equipo encargado de efectuar el primer período de experimentos en el laboratorio submarino, declaró el domingo, ante el Consejo Naval, que el descenso al fondo del mar que costó la vida a Cannon no debiera haberse hecho.

«Nos hicieron trabajar tanto y durante períodos de tiempo tan largos, que un accidente era inevitable», declaró el capitán del equipo, que se hallaba con Cannon, a 138 metros de la superficie del Océano, cuando le sobrevino la muerte al último.

Barth testificó que el equipo de hombres-rana estaba «exhausto» cuando emprendieron el segundo descenso para reparar los escapes.

ENVENENAMIENTO

«Personalmente, yo me sentía con fuerza, creo, para emprender el segundo descenso; pero no estaba muy seguro de que Berry lo estuviera—explicó Barth—. A su vuelta del primer descenso, tenía mala cara y se expresaba incoherentemente.»

Los otros dos acuonautas que efectuaron el descenso con Barth y Cannon confirmaron lo que antecede, ante el Consejo que está efectuando la investigación.

El capitán del equipo subacuático dijo, sin embargo, que todos acordaron hacer el segundo descenso en veinticuatro horas, porque el laboratorio necesitaba urgente reparación.

La muerte de Berry M. Cannon fue atribuida por el «coroner», durante la encuesta celebrada sobre su cadáver, a «envenenamiento por inhalación de bióxido de carbono», y ocurrió cuando el acuonauta salió de la cámara de transferencia para entrar en el laboratorio subacuático, situado en el fondo del Pacífico, a la altura de la isla de San Clemente (California).

La Marina norteamericana, encargada del proyecto, ha admitido que había una falta en el equipo subacuático utilizado por uno de los acuonautas.

Robo de una valiosa colección de sellos

PARIS, 4. (Efe.)—Dos falsos estudiantes fueron arrestados esta mañana por la Policía parisiense por haber robado una colección de sellos a una anciana negociante en filatelia del barrio Latino de París. La colección robada estaba valorada en 300.000 francos, y los falsos estudiantes habían vendido parte de ella por valor de 30.000 francos.

Los dos ladrones fueron detenidos cuando intentaban vender el resto de la colección a un comerciante filatélico en el mismo barrio Latino.

Ayuntamiento de Madrid

LA REAL ACADEMIA DE LA HISTORIA Y LA CASA DE LA MONEDA

El Secretario Perpetuo de la Real Academia de la Historia, don Julio F. Guillén, nos envía la siguiente nota, que con gusto publicamos:

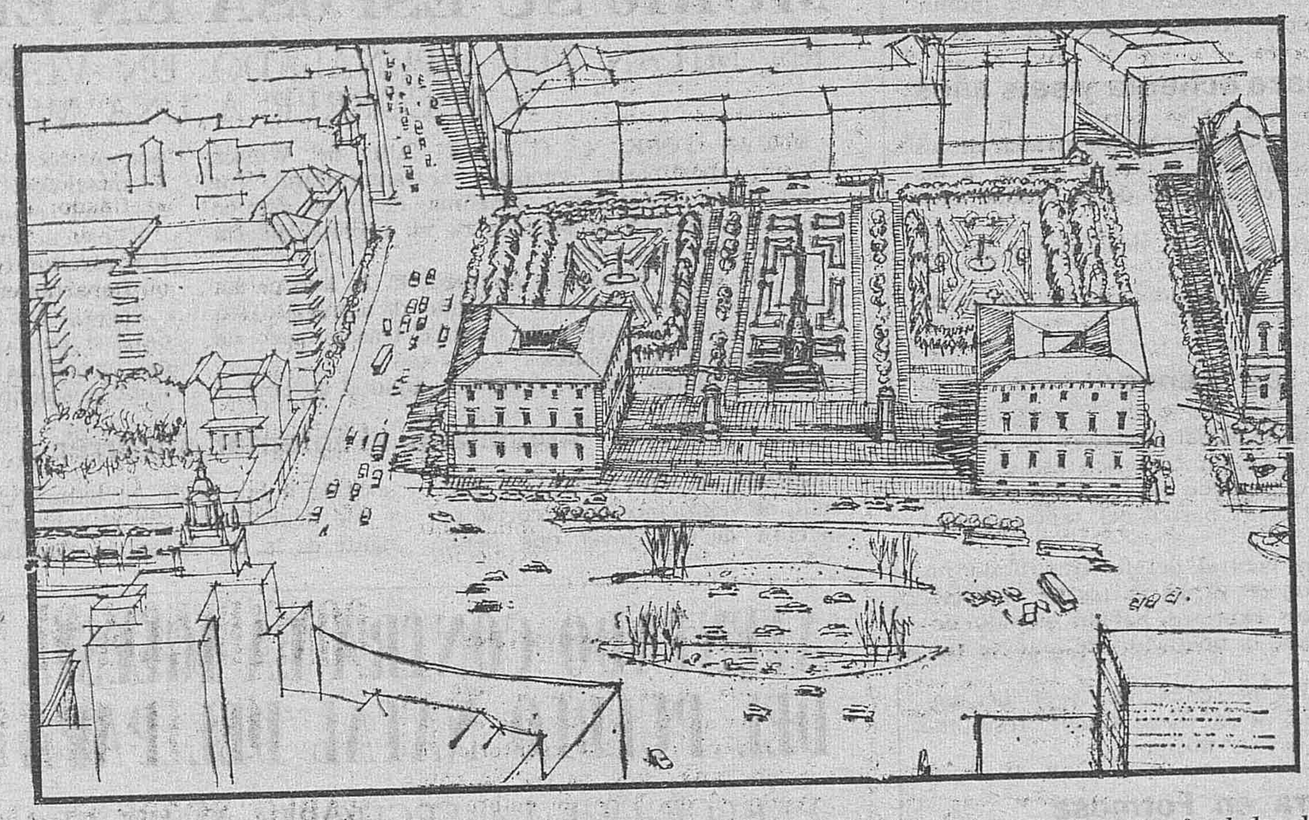

Esta Real Academia de la Historia elevó en su día a las autoridades reglamentaria solicitud para que se declararán monumento histórico-artístico los dos pabellones neoclásicos de la hasta hace poco Casa de la Moneda de Madrid. En esta acción fue secundada por la Real Academia de Bellas Artes de San Fernando.

Con esto queremos testimoniar que los dos más altos organismos consultivos de la nación en materia de historia y de arte fueron y siguen siendo acordes en estimar lo fundado de la solicitud y la necesidad de conservar tales edificios.

Basaban su solicitud las academias y en especial la de la Historia, en nombre de la cual ahora hablamos, en muy diversas y coincidentes razones.

En primer lugar, en que ambos pabellones, a juicio de los doctos en arquitectura y de todas las personas de gusto y sensibilidad artística, son excelente ejemplo de nuestra arquitectura neoclásica, estilo de gran raigambre en Madrid, como consecuencia de la escuela creada por don Juan de Villanueva.

En apoyo de lo que decimos, en la misma gran arteria donde todavía se levantan, paseos del Prado y de Recoletos, podemos contar con algunos de los mejores monumentos madrileños del estilo; las puertas y verja del Jardín Botánico, el Museo del Prado, el palacio de Villahermosa, el obelisco del Dos de Mayo, las fuentes del Prado, el palacio de Buenavista, los palacetes de Alcañices y López Dóriga, el Palacio de Salamanca y, por último, como brote final del estilo, el de Bibliotecas y Museos.

A estos edificios y monumentos van unidos los nombres de Ventura Rodríguez, Juan de Villanueva, Pedro González Velázquez, Juan Pedro Arnal, Antonio López Aguado, Narciso Pascual y Colomer, Francisco Jareño, Mendivil, etcétera. Por consiguiente y no obstante las pérdidas sufridas con el tiempo, todavía con los edificios de esta arteria puede ilustrarse uno de los capítulos más nobles e interesantes de la arquitectura de Madrid. Queda, pues, suficientemente demostrado el genuino madrileñismo de los edificios señalados y su valor como piezas de un conjunto urbano homogéneo que, pese a todo, sigue siendo el primer conjunto monumental de la capital.

En segundo lugar, la existencia y conservación de dichos dos pabellones, obra elegante y armoniosa de los arquitectos Jareño y Mendivil, ni daña ni perjudica en absoluto los loables propósitos municipales de crear en el solar de la Casa de la Moneda una gran plaza arbolada y ajardinada para el disfrute y expansión de los madrileños.

En esto queremos hacer especial hincapié, porque una campaña de Prensa, que en ocasiones ha pecado de ligera y falta de prudente información, ha podido confundir a la opinión, desvirtuando los verdaderos móviles que guiaron a la Academia.

Con relación a la superficie total del solar de la Casa de la Moneda el área que ocupan ambos pabellones es aproximadamente el 10 por 100. Conservándolos como elementos de encuadre y derribando el resto de las construcciones utilitarias de menor valor, puede lograrse una gran plaza, casi equivalente en superficie e indiscutiblemente mejor compuesta desde el punto de vista del urbanismo monumental. Puede, en suma, lograrse la mejor y más grandiosa plaza del Madrid actual.

No nos preocuparía tanto la forma y disposición de esta plaza si se tratara simplemente de abrir un nuevo jardín en algún lugar del ensanche o de las afueras; pero téngase en cuenta que este emplazamiento, en el más noble Madrid monumental, es de mucha responsabilidad. No basta con proyectar un jardín más o menos ameno y agradable, es menester realizar a la vez una composición urbana de alto rango y de la máxima dignidad estética. ¿Osarían, por ejemplo, las autoridades municipales de París reformar sin meditado estudio la plaza de la Concordia?

Esta Academia estima que los dos edificios neoclásicos, como piezas de encuadre de una plaza monumental, servirían de inestimable auxilio y su función ordenadora podría ser inteligentemente aprovechada.

La plaza resultante del solar de la Casa de la Moneda y la actual glorieta de Colón no pueden, por su heterogeneidad, constituir una bella unidad urbana si no se las ordena y se las articula y en ese sentido dos edificios simétricos, unidos por una escalinata monumental, pueden ser el más hermoso elemento de enlace entre ambos espacios, sin que por ellos se pierda nada de las funciones prácticas que el Ayuntamiento persigue; mejora de la circulación, aumento del área de expansión ciudadana, jardines, servicios públicos, etc.

La Real Academia de la Historia, respetuosa con los valores artísticos y las necesidades vitales de Madrid, desea, con este escrito, dirigido especialmente a la opinión pública, exponer lo fundado de sus razones, muy meditadas y sopesadas, y no consecuencia de un sentimiento emocional de simple y caprichoso apego al pasado, con desconocimiento de las realidades actuales y futuras de Madrid.

Se ve obligada a (*) porque en la susodicha campaña de Prensa se ha presentado la postura de la Academia, con evidente ligereza y menosprecio, en este sentido. Dando a entender que una asamblea de eruditos, nostálgicos del pasado, ha querido oponerse a las legítimas aspiraciones del pueblo de Madrid y a una de las mejores ocasiones que se le depara para satisfacerlas. Pero la verdad, que debe resplandecer, es exactamente la contraria. No olvidemos que los miembros de la Academia son también hijos o vecinos de Madrid, amantes de su ciudad en la misma medida que los demás y personas de nuestro tiempo que sienten igualmente las necesidades de la hora presente.

Acompañamos a las razones de este escrito unos sencillos dibujos explicativos para que cualquier persona que desee estudiar imparcialmente este caso, pueda darse cuenta de lo razonable del criterio de la Academia y de que como la conservación de los dos edificios neoclásicos del arquitecto Jareño, para nada lesiona los legítimos intereses de Madrid y de los madrileños.

LA BIBLIOTECA DEL INFANTE DON JOSE EUGENIO DE BAVIERA, AL ESTADO

Por orden del Ministerio de Educación y Ciencia, de 25 de febrero, ha sido aceptada la donación hecha al Estado español por la princesa viuda de Baviera de la totalidad de los fondos de la valiosísima biblioteca musical del inolvidable infante don José Eugenio de Baviera y Borbón.

Los fondos de dicha biblioteca pasarán a integrar la del Real Conservatorio Superior de Música de Madrid, en la que serán catalogados para su utilización por el profesorado y alumnos, atendiéndose en ese sentido las indicaciones de la ilustre donante.

En la orden se hace expresión del reconocimiento del Estado por tan importante donación.

La Dirección General de Bellas Artes ha dispuesto lo necesario para que la citada biblioteca sea catalogada e instalada adecuadamente.

DIRECCION GENERAL DE LA GUARDIA CIVIL

JUNTA PARA LA CLASIFICACION Y VENTA DE MATERIAL AUTOMOVIL

La Dirección General de la Guardia Civil anuncia la venta en pública subasta de vehículos turismos Seat 1.400-B, Citroen 2 CV., Land-Rover TT., motocicletas B. M. W., M. V., Royal y Lube, repuestos de motocicletas D. K. W., Sanglas 5 HP. y material vario, así como cubiertas usadas, con arreglo a las condiciones técnicas y legales que se encuentran a disposición de los interesados en el Parque de Automovilismo de la Guardia Civil (Serrano, 232), donde podrá ser examinado todo el material desde el día 6 de marzo al 25, ambos inclusive, y horas de las nueve a las catorce (excepto festivos).

Los impresos de proposición y sobres serán facilitados a los interesados en las Oficinas del Parque.

El acto de la subasta tendrá lugar en Madrid, en los locales del Parque de Automovilismo (Serrano, 232), a las 10,30 horas del día 26 del mes actual.

Madrid, 1.° de marzo de 1969.—El General Jefe Administrativo de los Servicios (firmado), **Julián Benito Mariscal.**

ENTREVISTA

HERMOSO EJEMPLO CHILENO DE AMOR A LOS ESTUDIOS

Don Oscar Herrera Palacios, chileno, que ha ocupado en su país altos cargos, tanto en las esferas políticas como en el campo de la enseñanza, y ha prestado sus servicios en España, por tres años, en la OEI u Oficina de Educación Iberoamericana, cuya sede está en Madrid, regresa hoy a Chile, cumplida su misión. Más que una nota de despedida, queremos destacar un hecho periodístico y significativo en estas líneas:

—¿Su labor aquí ha consistido en...?

—He estado al frente del Departamento de Acción Educativa en la OEI u Oficina de Educación Iberoamericana, Departamento que es una de las dos grandes vertientes por las que canaliza la Oficina sus programas: los de Acción Educativa y los de Enseñanzas Técnicas.

—Usted había ocupado antes en su país importantes puestos. ¿Cuáles podríamos señalar?

—Fui director de Educación Popular en Chile y tuve a mi cargo, también en el campo educativo, la Campaña Nacional de Alfabetización y la de Reparación de Escuelas.

—Una vida dedicada a la educación.

—No solamente. Porque he ejercido también mi carrera de abogado, he sido ministro de Estado, he ocupado la Subsecretaría de Trabajo, etc.

—De todas formas, una vida fecunda en servicios nacionales.

—Son muchos los servicios prestados al país, es verdad, pero es que no somos jóvenes, hemos pasado ya el paralelo de los sesenta...

—Pero, ¡cómo!, si yo he leído recientemente que usted se ha doctorado en Leyes ahora, en la Universidad de Madrid...

—Soy abogado y quise revalidar aquí; me presenté a los exámenes. Eso es todo.

—Es y no es todo, porque le dieron la más alta calificación; pero, dígame: ¿por qué lo hizo si, al fin y al cabo, iba a volver a Chile, y ahora, precisamente, ya regresa?

—Quería tener el título expedido también por España.

—Muy bien; pero..., a su edad, me digo yo, quizá no haya muchos ánimos.

—Le diré: en el fondo de todo esto había también la cuestión, cual es la de haber querido dar un ejemplo a mis hijos, como también a la juventud de hoy, de que, por años, no se debe perder nunca el entusiasmo por los estudios.

—Bonito ejemplo, sobre todo en estos tiempos.

—Además, mostrar que no se deben abandonar los libros, mucho menos el conocimiento del que es capaz de estudiar.

—Capacidad que, en el caso de yó, doctor Herrera Palacios, por su edad la calificación, en el doctorado, de sobresaliente con laude». Felicidades.

Nivio LOPEZ PELLICER

Ayuntamiento de Madrid

EL OJO DE LA AGUJA

TFRCERO EN DISCORDIA

Frente al proyecto de subastar el edificio del Hospital Provincial para obtener de él una suma que se aproxima a los 1.200 millones de pesetas, podían esgrimirse —y de hecho se han esgrimido— tres argumentos distintos: aquél que afea a un organismo oficial el intento de especulación con el suelo urbano; el que defiende la integridad actual del edificio, por sus posibles valores artísticos o históricos, y, por último, el más importante, al menos desde el punto de vista de su eficacia, el que demuestra que la Diputación Provincial trata de enajenar un vetusto inmueble que no es suyo.

Al dar esta última noticia ("La propiedad", ARRIBA, 2 de marzo) se decía en esta misma columna que el hecho venía a ser como un torpedo lanzado contra la línea de flotación de la ideal nave que pilota el veterano doctor González-Bueno. Me temo que otro artefacto balístico, de análogas proporciones, se lanzará de un momento a otro contra el mismo ideal y sufrido barco. Por lo pronto, ahí va una noticia tan reveladora e importante como la referida a la de la propiedad: el debatido edificio del Hospital Provincial no puede derribarse porque desde hace cuatro años está sometido a expediente de declaración de monumento histórico-artístico. Aunque el expediente sigue hasta hoy sin resolverse, la legislación en la materia, vigente en España, protege con todo rigor la obra, en tanto se decide su último destino. La Dirección General de Bellas Artes está obligada a comparecer en este conflicto (en el que cada día, como puede comprobarse, surgen nuevos y vivos intereses) para defender aquella parte del viejo caserón sometida a la tutela oficial. Que la Dirección General de Bellas Artes no haya dado todavía el paso al frente, es algo que está por explicar, pero que no le exime de la grave responsabilidad contraída al iniciar el lejano proceso administrativo.

En resumen: la idea de la Corporación provincial de deshacerse del edificio, se presenta ya como rigurosamente inviable, salvo el milagro. Inviable porque el Hospital Provincial no es de su propiedad, e, inviable, igualmente, porque aquellas paredes, que fueron gloria de la Medicina nacional, gozan de la expresa protección de nuestras leyes.

En el endiablado pleito del Hospital Provincial todo podrá ser "discutible", como ayer apuntaba en "Madrid" su comentarista municipal, mi buen amigo Fernando Castán; todo podrá ser "discutible", insisto, menos dos cuestiones: que la Diputación no es propietaria del inmueble y que el inmueble está sometido a expediente de declaración de Monumento Histórico-Artístico. Por último, ¿podría discutirse la posibilidad de que un organismo oficial especule con el suelo urbano? Pienso que con la simple consideración de esta actitud inicial, todo lo demás hubiera sobrado.

Antonio IZQUIERDO

NUEVO ACADEMICO

RECEPCION DEL DOCTOR ROF CARBALLO EN LA DE MEDICINA

MADRID. (Pyresa.)—En la Real Academia de Medicina se ha celebrado el acto de recepción pública del académico electo doctor Juan Rof Carballo, que leyó su discurso sobre el tema «Hacia una nueva endocrinología».

Presidieron el doctor José A. Pareja, presidente de la Real Academia de Medicina; el Ministro de Marina, almirante Nieto Antúnez; el profesor Matilla, secretario perpetuo de la Corporación; don Manuel Bermejillo y don Francisco Pérez Llorca.

Leída por el profesor Matilla el acta del nombramiento, fue introducido en el salón de actos el nuevo académico por los señores don Agustín Bullón Ramírez y don José Paz Maroto.

A continuación pronunció un discurso sobre la endocrinología de la emoción. Se trata de un ensayo que presenta sobre los trabajos ya realizados durante muchos años por este investigador y médico de unas nuevas aportaciones a esta especialidad

El doctor Rof Carballo comenzó diciendo que hace algo más de medio siglo, el doctor Marañón, cuando viajaba en uno de aquellos trenes, que tenían de común con los actuales el que alguna que otra vez descarrilaban, tuvo que asistir a una dama a la que hacía pocos días había recibido en consulta con aspecto normal. En aquella ocasión, aquella dama mostraba una fuerte protrusión de los bulbos oculares, igorgitación venosa del cuello, temblor de dedos, taquicardia violenta y un estado de agitación incontrolable.

No le fue difícil diagnosticar al gran médico Marañón el cuadro clínico de Basedow, producido por el terror.

A partir de aquí Rof Carballo se extiende en consideraciones sobre este mecanismo, uniéndolo a los trabajos realizados por Santiago Ramón y Cajal, precisamente en aquellos años.

Pasa a estudiar la neuroendocrinología de la emoción, la organización psicoendocrina, la respuesta ergotropa y trofotropa, y hace una crítica del concepto de «strees» sobre la función anticipatoria y necesidades evaluativas. Y, tras unos análisis sobre la patología endoctirina, sienta su tesis relativa a una endocrinología de la relación convivente.

NUEVOS EQUIPOS DE LA LUCHA ANTITUBERCULOSA, A ALUCHE, VALLECAS Y ALTO DEL ARENAL

El Patronato Nacional Antituberculoso anuncia que durante los días 3 al 18 de los corrientes funcionará un equipo de reconocimiento por radiofotografía en Aluche, en el Centro Sindical (calle Rafael Finat).

Otros dos equipos funcionarán, desde el 3 al 28 de marzo, en los siguientes barrios:

Pueblo de Vallecas: Parroquia de San Pedro Advíncula (Archivo, número 3).

Alto del Arenal: Centro Sindical (calle Pont de Molíns).

Se invita a todo el vecindario para que acuda a los citados centro de seis a nueve de la tarde (excepto sábados y festivos), en los que con carácter totalmente gratuito podrán ser reconocidos de pulmón y corazón.

Colonias preventoriales

El día 10 de marzo de 1969, a las once de la mañana, regresa la 322 expedición del Preventorio de Guadarrama, que partió de esta capital el día 9 de diciembre pasado.

Se ruega a los familiares de las niñas acudan al Servicio de Colonias Preventoriales del PNA, Andrés Mellado, 31, para recibirlas.

El mismo día, a las nueve de la mañana, partirá la 326 expedición, compuesta de 110 niñas, que van a ocupar las vacantes que han dejado las anteriores.

Contaminación atmosférica

Bajo la presidencia del doctor don Primitivo de la Quintana ha celebrado sesión la Sociedad Española de Higiene pronunciando una interesante conferencia el doctor Sánchez Mucias, quien desarrolló el tema "Evolución de la contaminación atmosférica en Madrid: sus enseñanzas sanitarias." Dio principio haciendo un estudio sintético del problema de la contaminación atmosférica en las grandes urbes europeas, para centrar su trabajo en cuanto a Madrid se refiere, donde mientras crece en espacio, número de habitantes, vida e industria, crece también en el grado de morbilidad ambiental, como tributo que paga a la civilización. Según sus profundos y documentados estudios, que empezó a llevar a cabo desde el año 1959, la contaminación no tenía los caracteres actuales, los elementos que enrarecen el aire pueden estar en los hogares domésticos, combustión de los coches, calefacciones, fábricas, ayudados por especiales condiciones meteorológicas sociales. Presenta demostrativas gráficas de las cantidades de anhídrido sulfuroso, hidrocarburos policíclicos y materias sedimentables del humo. Tras hacer constar, según datos reflejados, los detectores de gases instalados en distintas partes de la capital de España, y hacer un estudio comparativo con la contaminación ambiental de París, Londres y Roma, terminó presentando las cifras de mayor toxicidad del aire, cuya máxima corresponde a los meses de invierno, y anunciando que en fecha próxima aparecerá una ordenación técnica nacional para frenar en lo posible los focos propulsores de la contaminación atmosférica.

ENTIERRO DEL SECRETARIO TECNICO DE AGRICULTURA

ASISTIERON TRES MINISTROS DEL GOBIERNO

Se efectuó ayer tarde el sepelio de don Manuel Antonio de la Riva Zambrano, secretario general técnico del Ministerio de Agricultura, fallecido en accidente de automóvil en las proximidades de Villafranca de los Barros, en la provincia de Badajoz.

A las cuatro de la tarde, en la parroquia de Santa Mónica, se celebró un funeral por el alma del difunto. Asistieron la viuda, doña Amalia Mayans de Jáudenes; los hijos mayores del finado; el Ministro de Agricultura, don Adolfo Díaz-Ambrona; el Subsecretario y el alto personal del Departamento.

Terminadas las exequias se efectuó el traslado del cadáver al cementerio de Nuestra Señora de la Almudena. En el duelo oficial figuraban los Ministros de Agricultura, don Adolfo Díaz-Ambrona; del Ejército, don Camilo Menéndez Tolosa, y Comisario del Plan de Desarrollo, don Laureano López Rodó. Numerosísimas personas figuraban en la comitiva, entre ellas los Subsecretarios de Agricultura, don Fernando Hernández Gil, y de Hacienda, don José María Latorre Segura; el presidente del FORPPA, don Licinio de la Fuente; el vicepresidente primero de las Cortes Españolas, don Dionisio Martín Sanz, y numerosos procuradores; el director del Banco de Crédito Agrícola y ex Ministro don Cirilo Cánovas, etc.

La carroza fúnebre era precedida de otros coches portadores de numerosas coronas.

El duelo fue despedido en la puerta del domicilio del finado, Diego de León, 43 pero una gran mayoría de la concurrencia acompañó al cadáver hasta el cementerio de Nuestra Señora de la Almudena, donde los restos mortales del señor De la Riva Zambrano recibieron cristiana sepultura.

CONFERENCIA DE MARTINEZ EMPERADOR EN EL DISTRITO DE TETUAN

HABLO SO3RE EL «MOVIMIENTO A LA LUZ DE LOS ESTATUTOS»

José Martínez Emperador, Subjefe Provincial del Movimiento y Consejero Nacional por la provincia de Madrid, ha pronunciado una conferencia en el distrito de Tetuán de esta capital, bajo el tema "El Movimiento a la luz de los Estatutos".

Martínez Emperador, entre otras cosas, dijo lo siguiente: "El Estatuto constituye de por sí un importante paso dentro del marco constitucional español, en el que hoy se encuentra comprometida nuestra Patria. La Ley de Prensa e Imprenta y la Ley Orgánica del Estado marcan los hitos de evolución de un sistema que en los últimos años está en continuo proceso de avance en su desarrollo político.

El Estatuto parte de un hecho histórico y político: el 18 de julio.

No es concebible ninguna adaptación sobre la realidad política española, sin que tenga su origen en ese momento en el que España recobró resueltamente su destino. Nuestro sistema constitucional procede, pues, del 18 de julio, como el francés de la toma de la Bastilla; el de América, del Acta de Independencia, y el ruso, de la revolución de octubre."

Más adelante agregó: "Tres fueron los sistemas más importantes que se discutieron en el Estatuto: Las asociaciones políticas, la composición de los Consejos Provinciales y Locales y la Secretaría General del Movimiento, en cuanto órgano de ejecución de los acuerdos del Consejo Nacional. Debemos resaltar la facultad reconocida por el Consejo Nacional a los mayores de dieciocho años para intervenir en las elecciones de los Consejos. Con ello, el Movimiento adopta la línea más abierta y progresista que pudiera conseguirse en estos momentos.

Uno de los aspectos más debatidos fue, ciertamente, las asociaciones. El tema de las asociaciones no es inédito en el Movimiento, ya que desde el año 1958, en el que se acomete la gran reforma de la Secretaría General del Movimiento, el asociacionismo toma carta de naturaleza en nuestra concepción política. Las asociaciones de fines concretos y las familiares, integraron una Delegación Nacional específica, y gracias al ambiente así creado por estos órganos de convivencia, se logró que en la última legislatura apareciera en las Cortes Españolas el tercio de Procuradores de Representación Familiar."

El Subjefe Provincial puntualizó que: "Nosotros no nos oponemos a que todos participen en igualdad de derechos dentro del Movimiento. Aquí no debe haber privilegios para nadie, pero que se les quite de la cabeza a quienes nos quieran borrar del mapa político, que nos iremos como condición indispensable para que ellos entren, que las incompatibilidades no las buscamos nosotros, sino ellos, que nosotros las admitimos y estamos dispuestos a que juntos todos elaboremos el futuro político de España, pero sin autoeliminarnos a nosotros mismos.

Pero si nuestras convicciones se centran en la garantía de la existencia de los militantes, ello no quita para que también estemos firmemente afianzados en la idea de representación del Consejo. Los Consejeros deberán ser representativos, deberán acoger a las personas de mayor inquietud e ilusión política, so pena de que se nos convierta en un instrumento inerme, falto de vitalidad y calor popular, sólo apto para las reuniones de distinguidos notables."

Martínez Emperador dio fin a su interesante conferencia, refiriéndose a la futura creación de una Universidad del Movimiento, en la que se conjuguen las técnicas más modernas de investigación y los criterios más justos de promoción social.

TELEFONOS DE «ARRIBA»: 215 06 40 Y 215 22 40

Ayuntamiento de Madrid

FARMACIAS EN SERVICIO DE URGENCIA

TURNO 5.° A

Todas las farmacias que figuran en nuestra relación estarán hasta las ONCE de la noche. Las precedidas de asterisco continuarán ininterrumpidamente hasta las DIEZ de la mañana del día siguiente. En cada una de las farmacias de Madrid, están señaladas con una flecha las más próximas a ella en servicio de urgencia.

ARGANZUELA-VILLAVERDE

Amparo Usera, 35. * Paseo de las Delicias, 115. * Embajadores, 100. * Marquesa Silvela, 2 (frente gasolinera glorieta Elíptica). Parador del Sol, 3 (Antonio López, 72). * Portacoeli, 21 (colonia Almendrales). Segura, bloque 39 (Poblado Dirigido Orcasitas). * Toledo, 105.

BUENAVISTA

Alcalá, 85 (esquina Lagasca). Alcalá, 98. * Paseo de la Castellana, 2. Don Ramón de la Cruz, 59. General Mola, 75. * Goya, 55. Otero, 1 (detrás avenida Bruselas, 49, Parque Avenidas). * Serrano, 112. * Avenida de los Toreros, 41.

CARABANCHEL

Alondra, 9 (entrada General Ricardos, 180). * Avenida de las Animas, número 53 (Canódromo) * Avenida del Manzanares, 90. * Carrero Juan Ramón, locales 7 y 8. * Camino Viejo Leganés, 64 (frente Viviendas Experimentales). * Colonia Pan Bendito (Carabanchel Bajo). General Ricardos, 114 (Mataderos). * Marcelino Castillo, 25 (Laguna-Animas). Nájera, número 5 (Carabanchel Bajo). Plaza Setúbal, 4 (San Vicente Paúl). Avenida de Portugal, 149. Avenida Rafael Finat, 4 (Metro Aluche). Barrio del Lucero, bloque 2.º, número 1. * Santa Ursula, 17 (esquina J. Tornero). * Sedano, 31 Colonia Santa Mónica, Campamento. * Tembleque, 103 (Copasa, Metro Empalme). * Villamanín, número 7 (Alto Extremadura).

CENTRO

* Arenal, 2. * Barquillo, 31. * Fuencarral, 108. Infantas, 24. * Conde Romanones, 8. Pez, 25

CHAMARTIN

Arturo Soria, 164 (Ciudad Lineal). * Barrio San Miguel, bloque 5. * Cartagena, 99 (esquina avenida América). General Mola, 270. * Avenida Generalísimo, 68 (esquina H. Mendoza). Marceliano Santa María, 7 (sur estadio Bernabéu). Santa Hortensia, 16 (entrada López de Hoyos, 166). * Puerto Rico, 8 (100 metros norte Parque Berlín. Victoria Pérez, 4 (final Agustín de Foxá). * Vinaroz, 31 (fachada sur). Urbanización Villa Rosa (Poblado Canillas).

CHAMBERI

Fernando el Santo, 5 (próximo Almagro). * General Sanjurjo, 20. Joaquín García Morato, 56. * Maudes, número 38 (esquina a Ponzano).

LATINA

Cava Baja, 45. Juan Duque, 30. Paseo Onésimo Redondo, 12. * Avenida Valladolid, 71 (piscina El Lago).

RETIRO-MEDIODIA

* Atocha, 94. * Doctor Castelo, 26. * Felipe IV, 10 (Neptuno a Alfonso XII). * Lavapiés, 56. * Avenida del Mediterráneo, 28. * Los Mesejo, 4 (Puente Vallecas). Murcia, 1. Núñez de Arce, 15. Tomás Bretón, 14.

TETUAN

* Avenida Doctor Federico Rubio, número 88. * Francos Rodríguez, 18. General Ramírez de Madrid, 18. Marcelina, 27 (Tetuán). * Marqués de Viana, 24 (Tetuán). Palencia, 2. Colonia Virgen de la Paloma, bloque 5.

UNIVERSIDAD

* Fernando el Católico, 17. Guzmán el Bueno, 77. * Isaac Peral, 56 (contiguo plaza Cristo Rey). * Palma, 75. Princesa, 30. Rodríguez San Pedro, número 47.

VALLECAS

* Avenida de la Albufera, 27 (Puente Vallecas). Avenida Buenos Aires, número 10 (próximo iglesia San Pablo). * Avenida Palomeras, 75 provisional (Puente Vallecas) Puerto Alto, 21 (entrada Martínez de la Riva, número 12). * Avenida de San Diego, número 70 (Puente Vallecas). Barrio Moratalaz, Polígono G, 850 * Barrio Moratalaz, Polígono I, 145

VENTAS

Avenida Donostiarra, 22 (barrio Concepción). Alcalde Sáinz de Baranda, 78. * Chapistería, 1, parcela D (Gran San Blas). * Avenida de Daroca, 47 (antes carretera del Este). * Emilio Gastesi, 28 (junto colegio Obispo Perelló). Emilio Muñoz, 7 (iglesia García Noblejas). * General Kirkpatrick, 16 (barrio Alegría). Gutierre de Cetina, 34 (entrada Alcalá, número 348) * José Arcones Gil, 7 (entrada Alcalá, 406). * Peñascales, 6. * Poblado de Absorción Canillejas. San Emilio, 50 (entrada Ricardo Ortiz, 43).

«LAS RELACIONES ENTRE NUESTROS DOS PAISES SON FUNDAMENTALMENTE SANAS»

«SIEMPRE ES FACIL INFORMAR ACERCA DE UNA VERDAD AGRADABLE»

PALABRAS DEL EMBAJADOR WAGNER AL DESPEDIRSE DE ESPAÑA

El embajador de Estados Unidos en España, Robert F. Wagner, pronunció ayer un discurso de despedida en el Club Americano de Madrid, del que ofrecemos los siguientes párrafos:

«Hace ocho meses y dos días que llegué a España como enviado del Presidente cerca del Gobierno español; si lo prefieren ustedes, como su representante ante el pueblo español.»

«Por mi parte, estoy profundamente satisfecho de haber podido servir a un Presidente de los Estados Unidos como embajador en una gran nación soberana. Me ha supuesto placer y beneficios al estar asociado con ustedes, mis compatriotas, que también representáis a los Estados Unidos lejos de sus costas. He disfrutado de la hospitalidad y de la amistad de los españoles, oficial y particularmente en la ciudad y en las aldeas y en el campo, en todos los lugares de esta Península de aspectos tan variados. En todas partes se me ha acogido con esa maravillosa mezcla española de cortesía y señorío, tan característica y delectable, y con cordial reconocimiento de nuestra común condición humana en este globo que navega a bandazos.»

«El informe que daré al Presidente acerca de mi misión será sencillo. Siempre es fácil informar acerca de una verdad agradable. Y la verdad es que llegué a España y encontré las relaciones entre nuestros dos países fundamentalmente sanas, y las dejo en la misma feliz condición.

No quiere decir esto que España y los Estados Unidos sigan una política idéntica o tengan idénticos intereses nacionales en la esfera internacional. No coincidimos, ni mucho menos, acerca de todo invariablemente. Ni debe ser así

Pero en la gran mayoría de asuntos que nos afectan mutuamente buscamos los mismos objetivos básicos o los que son perfectamente compatibles.

En la esfera económica, España busca ampliar su comercio, reducción de las barreras comerciales y estabilidad de la moneda nacional e internacional. Lo mismo que los Estados Unidos.

En el terreno político, los Estados Unidos buscan la paz entre las naciones, cada una de ellas libre para forjar su propio destino a su manera, sin ingerencias ajenas. Lo mismo que España.

Al mismo tiempo los dos reconocemos la creciente interdependencia de los pueblos en todas partes

En el terreno de la enseñanza, España busca que prosiga el intercambio de hombres de letras y estudiantes y anima a los extranjeros a matricularse en sus institutos de enseñanza. Lo mismo que los Estados Unidos.

Clara demostración de este interés fundamental por la enseñanza es que España ha hecho recientemente su primera aportación al intercambio de hombres de letras y estudiantes de acuerdo con el Programa Fulbright, contribuyendo con el equivalente de 75.000 dólares. Esperamos, naturalmente, que esto se convierta en una aportación regular anual.

España cree en las Naciones Unidas como agente para la solución pacífica de las disputas y la conservación de la paz. Lo mismo que los Estados Unidos.

Podría prolongar mucho esta lista. Pero lo esencial del asunto es que nuestros dos países, nuestros dos pueblos, nuestros dos legados y nuestra respectiva posición en el mundo hoy aunan nuestros intereses y objetivos en muchos más puntos de los que los separan.

Hace dos semanas, durante la visita del coronel Frank Borman, vimos una prueba impresionante de esta convergencia de intereses. La colaboración de España y de los Estados Unidos en la exploración del espacio extraterrestre es un soberbio ejemplo de colaboración mutua en beneficio mutuo.

Me voy de España con buenos ánimos.

Entre otras cosas, he tenido suerte con mi personal en la Embajada. Me voy con la certidumbre de que los asuntos de nuestro Gobierno están en manos de hombres y mujeres de competencia poco frecuente. Lo saben ustedes porque conocen a muchos de ellos como socios del Club Americano. Sé también que cuando el Presidente Nixon nombre a su nuevo embajador en España elegirá a un enviado digno de la serie iniciada por el incomparable Benjamín Franklin.

Me voy de España renovado, estimulado y animado. Me han alentado el calor y la hospitalidad de mis anfitriones. Me han estimulado las maravillas de esta cultura venerable y su actual vitalidad y desarrollo. Me han animado la solidez y fuerza de los lazos que unen al pueblo de España con el pueblo de los Estados Unidos y nuestro común concepto acerca del porvenir.

Espero encontrarme personalmente de nuevo con todos ustedes. Hasta entonces, adiós.»

NUEVO SUBDIRECTOR GENERAL DE INDUSTRIAS QUIMICAS

AYER TOMO POSESION

MADRID. (Cifra.) — Ayer tomó posesión de su cargo de subdirector general de Industrias Químicas, para el que fue recientemente nombrado, don Luis Morros Rodríguez.

El señor Morros Rodríguez es natural de León, donde nació el 24 de marzo de 1937. Técnico de la Administración Civil del Estado ha desempeñado importantes puestos en diversas Empresas privadas. En la actualidad era secretario general de la Compañía Río Gulf de Petróleos.

FALLECE REPENTINAMENTE EL PROFESOR INDIO KAPUR

SE ENCONTRABA EN MADRID PARA PARTICIPAR EN UNA REUNION DE LA UNESCO

MADRID. (Pyresa.) — En la madrugada de ayer falleció en Madrid repentinamente el profesor R. K. Kapur, a causa de un ataque cardíaco.

El profesor R. K. Kapur era canciller de la Universidad de Sambalpur de Orissa (India) y ex director ejecutivo del Centro Regional de Formación de Planificadores y Administradores de la Educación en Asia. El profesor Kapur había venido a España invitado por el Ministerio de Educación y Ciencia para participar en el Comité de Cooperación Internacional para la Reforma de la Educación en España, que se reúne estos días en Madrid con el patrocinio de la UNESCO.

Ayer, en una sesión de homenaje póstumo, el presidente del Comité, don Gabriel Betancur, de Colombia; el Ministro de Educación y Ciencia, don José Luis Villar Palasí; el representante del director general de la UNESCO y los demás miembros de la reunión exaltaron la personalidad del profesor Kapur, educador de larga trayectoria y relieve internacional, de exquisita cultura y gran amigo de España.

El encargado de la Embajada de la India, señor Singe, agradeció conmovido el mejor homenaje al ilustre miembro fallecido, después de haber celebrado la sesión necrológica.

El relator general hizo un resumen de los debates del día de ayer y el Comité continuará la discusión del tema.

CAMPAÑA DE VACUNACION ANTIPOLIOMIELITICA EN MADRID

También se harán las de vacunación contra la difteria, tos ferina y tétanos

Se pone en conocimiento del público en general que a partir del día 10 de marzo funcionarán en la capital de España los Centros de Vacunación Antipoliomielítica y de Vacunación contra la Difteria, Tos Ferina y Tétanos que a continuación se relacionan, a los cuales indistintamente, pueden llevarse todos los niños comprendidos entre las edades de tres meses a tres años.

Cruz Roja Española, primera Asamblea, Pozas, 14, de 10 a 12, diaria; Cruz Roja Española, tercera Asamblea, Hortaleza, 78, de 18 a 19, diaria, excepto sábados; Ambulatorio "Hermanos Miralles" ronda Segovia, 52, de 9 a 14; Laboratorio Municipal, Bailén, 41, de 10 a 12; Casa Socorro de Aravaca, Osa Mayor, 72, de 10 a 12; Cruz Roja Española, cuarta Asamblea, Lisboa, 6, de 10,30 a 12,30, martes y sábados; Ayuntamiento de Madrid, Casa de Socorro, El Pardo. de 10 a 12; Ambulatorio "Matías Montero", Quintana, 11, de 9 a 14; Jefatura Provincial de Sanidad, Dispensario Central y Enrique Súñer, Ponzano, 70, de 10 a 13; Ambulatorio "Hermanos Aznar", Modesto Lafuente, 21, de 9 a 14; Casa Socorro de Fuencarral, Islas Azores, 2, de 10 a 12; Institución "Fabiola de Mora y Aragón", Dehesa de la Villa, s/n, de 10 a 12; Ambulatorio "Alvaro López Núñez", Vicente Muzas, 8, de 9 a 14; Jefatura Provincial de Sanidad, Dispensario de Guindalera, Cartagena, 134, de 10 a 13 y de 16 a 19; Jefatura Provincial de Sanidad, Dispensario "Tolosa Latour", calle del Buen Gobernador, 4, de 10 a 13 y 16 a 19; Cruz Roja Española, sexta Asamblea, Manuela Torregrosa, número 6, de 17 a 18, diaria, excepto sábados; Ambulatorio "Hermanos García Noblejas", doctor Esquerdo, 49, de 9 a 14; Ambulatorio "Pedro González Bueno", avenida García Noblejas, San Blas, de 9 a 14; Instituto de Nutrición, Montesa, 22, de 10 a 12; Jefatura Provincial de Sanidad, General, Oraa, 39, de 10 a 13; Cruz Roja Española, quinta Asamblea, Embajadores,18, de 12 a 13, jueves; Ayuntamiento de Madrid, Casa de Socorro, plaza de Carabanchel, de 10 a 12; Equipo Quirúrgico número 2, General Ricardos, 14, de 10 a 12; Ambulatorio de la Seguridad Social, avenida de Portugal, 155, de 9 a 14; Ambulatorio "Manuel Sanjurjo", General Ricardos, 107, de 9 a 14; Ambulatorio "Vicente Soldevilla", Rodríguez Marín, s/n, de 9 a 14; Ambulatorio "Hermanos Sangro", Peña Prieta, 4, de 9 a 14; Casa de Socorro Vallecas (pueblo), plaza del Caudillo, 1, de 10 a 12; Centro de Higiene de Vallecas, Peña Gorbea, 4, de 10 a 12 y de 16 a 18; Equipo Quirúrgico número 3, Concordia, 15, de 10 a 12.

Ayuntamiento de Madrid

ASTRONAUTAS

El mundo está pendiente de la gran hazaña espacial que los norteamericanos realizan en estos momentos. El semitécnico comenta: «Ellos, allá arriba, viviendo segundo a segundo la gran proeza. Nosotros, con nuestras vulgaridades, aquí abajo. Comemos, dormimos, regañamos con nuestras novias...» «Anímate —le dice el racial—. Ellos están prestando un servicio. Suerte que han tenido de servir para prestarlo. Pero nos representan a todos los hombres, puesto que ellos son el resultado...» «Monsergas —le corta el deportivo—. Ellos se representan a sí mismos y al equipo de hombres que están trabajando por la conquista del espacio y, en todo caso, a su país.»

NACIONALISMO

«Eso es un nacionalismo trasnochado —replica el racial—. «Yo me siento representado en ese vuelo orbital. Si me apuras, te diré que gracias a Cristóbal Colón...» «Que era genovés...» Y entramos en ese sempiterno discusorio que acaba siempre en Adán y Eva, la manzana, la Torre de Babel y el cisma de Occidente. Al final, todo desemboca en la pelea entre chinos y rusos por quítame allá esas fronteras. «Que no es un problema fronterizo, ingenuos. Es una salida que los rusos se buscan para que no se note demasiado su repliegue en Berlín.» «¡No digas! Y los chinos chupándose el dedo.» «Los chinos son bastante sucios para hacer cualquier porquería, gracias a la cultura maoísta.» «Pues la iniciativa ha partido de los chinos, que son unos maestros de la cuquería y quieren dejar bien claro dicho a los rusos que no molesten a Albania.»

FONTANEROS

Renuncio a transcribir todo lo que se ha dicho acerca de los rusos y de los chinos. Hay opiniones sesudas, de técnicos en política internacional, de kremlinólogos, de pekinólogos. Es igual. De allí, en serio, nadie sabe nada. Y yo creo que muchas veces tampoco hay nada que saber. Seguro que en el incidente fronterizo, si es que de verdad lo ha habido, habrá resultado dos chinos escalabrados y un ruso con rotura de menisco. Aquellos, al hacer una profunda inclinación mutua. Este, al salir huyendo cuando oyó el ruido de las dos cabezas al chocar. ¡Hay un miedo! Pero a lo que estamos. El elegante me pregunta: «Oye, eso que decías de los submarinos de cristal, ¿es cierto?» «Eso dicen.» «Pues verás lo que me ha ocurrido. Se me ha roto un grifo del baño y he llamado al fontanero, porque el agua corría a raudales y tengo contador. Ha venido el operario, ha apretado unas tuercas y me ha cobrado treinta duros. "Y la próxima vez le cobraré el doble, porque ahora me voy a ir a construir submarinos".»

FUTBOL

Colea lo de los jueces de línea en Madrid y en Zaragoza. Se habla menos de Zaragoza, porque aquello está más lejos y porque el Zaragoza ganó seis a cero, que si llega a registrarse empate, se arma. ¡Vaya que si se arma. ¡Vaya que si se arma! «El problema —dice el exquisito— viene de que el tamaño de las banderas que se da a los jueces de línea, así como su color, no son adecuados.» «Verás tú lo que se le ocurre a éste», estima el racial con preocupación. «Sí, chico, no lo dudes. Las banderas deberían ser como un papel de fumar, para que no las viera ningún árbitro, o del tamaño de sábanas, para que no las perdiera de vista.» «Pues no está mal visto.» «Y en cuanto a colores, ¿por qué limitarlas al blanco? Rojo, para señalar penalty; amarillo, para el fuera de juego; verde, para indicar que todo va bien; gris, para la duda; azul, para indicar una agresión.» «Oye, ¿y dónde iban a llevar el juego de banderas los jueces?» «Eso no es problema. O un carcaj a la espalda, o un ayudante de banderas.» Otro a opinar: «¿No sería mejor suprimir los jueces?»

DEMOCRACIA

«¿También tú eres anarquista?», pregunta el sordito al oir lo de la supresión de los jueces. «Cállate, que no te enteras de nada. Suprimiendo los jueces reforzábamos la autoridad del árbitro.» «Yo estoy por un sistema más democrático. En caso de duda, que se reúnan en el centro del terreno el árbitro, los jueces, los capitanes de los dos equipos, un representante de la Federación y un hombre bueno neutral, y de la discusión saldrá la luz.» Bueno.

J. MARTINEZ

EL CORTE INGLES DECLARA ANTICIPADA LA PRIMAVERA

JOSE HIERRO HABLA DE LOS POETAS QUE LA CANTARON A TRAVES DEL TIEMPO

TAMBIEN ES PRIMAVERA PARA LA MODA, LA COSMETICA, EL HOGAR, LOS NIÑOS, LOS LIBROS Y LOS JOVENES

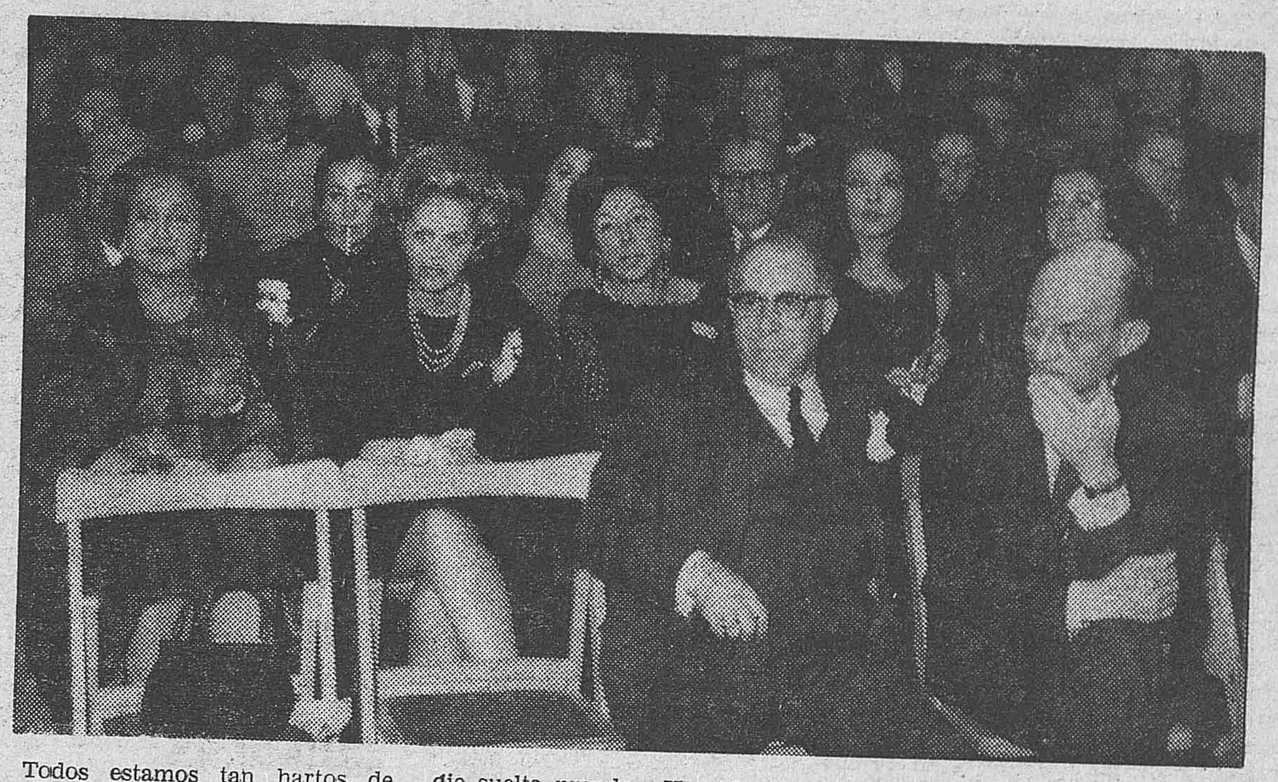

Todos estamos tan hartos de fríos, nieves, lluvias, del crudo coletazo final que nos ha traído el invierno, que por hacer las cosas a modo hasta nos ha obsequiado con un terremoto. Todos deseamos con toda el alma que llegue el sol largo y caliente, que los árboles pierdan su rígida desnudez, que los geranios de los balcones se despojen de sus capuchas de plástico, que los niños puedan jugar a gusto, libres de bufandas y guantes, que los viejos vuelvan a liar perezosamente un pitillo al sol.

Necesitamos para el cuerpo y para el alma la primavera, que se nos está volviendo haragana. Y así lo entendió don Ramón Areces, que, como saben, es un otoñal con vitalidad de primavera, y ha hecho la gran jugada: convocarla antes de su proclamación oficial, y nada menos que en las palabras de uno de nuestros mejores poetas, José Hierro.

TODO A PUNTO

En el centro comercial de El Corte Inglés, de Preciados, todo está preparado para hacer una invocación a la primavera. El salón, lleno de gente, en un ambiente logradísimo, en el que destaca una figura simbólica, un derroche de fantasía y buen gusto.

Preguntamos nombres, pero nadie suelta prenda: «Ha sido labor de equipo.» «Puedo asegurarte que todas las secciones de El Corte Inglés han intervenido.» De ahí no hay quien los saque.

PROCLAMACION DE LA PRIMAVERA

Fernando Zubieta, jefe de Relaciones Públicas, presentó al conferenciante, el poeta José Hierro, de una manera sencilla y muy directa. Y José Hierro comenzó la nueva proclamación de la primavera con música de palabras, porque las palabras bien elegidas de un poeta son un regalo para el oído.

Pero además dijo cosas interesantes de una manera sencilla y delicada, como disculpando su alarde de exquisita cultura. Hizo un estudio de la primavera cantada por nuestros poetas, desde Berceo y los autores del cancionero, hasta Bécquer, Rubén Darío y Machado.

Colaboraron a una mayor brillantez en la disertación del conferenciante las voces de Carmen Mendoza y Antonio Candela, quienes recitaron «Primavera amarilla», de Juan Ramón Jiménez, y «Violetas», de Antonio Machado.

Colofón de Areces a las palabras de José Hierro, afirmando que los poetas siempre son superiores a su época, y que a su muerte es cuando se les valora y se les entiende.

UNA PRIMAVERA GENEROSA PARA TODOS

Es lo que hemos sacado en consecuencia al oir un informe del jefe de Publicidad, Joaquín Torres, quien nos contó los grandes proyectos de El Corte Inglés para esta inmediata primavera extraoficialmente allí proclamada.

Además de todo cuanto ahora se ve en las secciones de los distintos centros comerciales de El Corte Inglés, hay todo un programa a desarrollar de inmediato. En líneas generales, estos proyectos son:

Bebé 1968.—Con sus ropitas cómodas para él, porque han sido estudiadas hasta el límite de la confortabilidad, y para las mamás por aquello del fácil lavado y la no plancha. Es una línea original y nueva.

Belleza y mujer.—Para estar a tono durante todas las horas del día, en colaboración con las más prestigiosas firmas de alta cosmética.

Moda ellos.—Para todos, desde el clásico caballero discretamente vestido de gris al muchacho joven con unas ideas sobre la estética que enloquecen a la abuelita.

Tres complementos fundamentales en la moda femenina.—Punto, corsetería y bisutería, con categoría de Feria Internacional.

Mes de la juventud. — Será en abril. Un concurso para elegir los diez jóvenes más elegantes, con posibilidades de ver realizados y lucir sus propios diseños.

Libros primavera.—Para promocionar los mejores libros y autores de la temporada.

El hogar. — Que actualmente se ha convertido en «estrella» de la moda, atendiendo especialmente a sus aspectos primaverales.

REALIDADES INMEDIATAS

Y como obras son amores, ya está en marcha la presentación de las nuevas líneas de maquillajes, que hoy, a las 8 de la tarde, serán exhibidas en el hotel Luz Palacio, con la colaboración de las firmas Elizabeth Arden, doctora N. G. Payot, Harriet Hubbard Ayer, Max-Factor, Orlane, Germaine Monteil, Revlon y Mary Quant.

Ayuntamiento de Madrid

Título: «Cantando la vida».—**Producción:** Atlántida Films, S. A. (Madrid) y BTC (Berlín), 1968.—**Director:** Angelino Fons.—**Argumento, guión y diálogos:** Leonardo Martín, Miguel Rubio y Angelino Fons.—**Decorados:** Román Calatayud.—**Fotografía:** Luis Cuadrado.—**Música:** Juan Carlos Calderón.—**Procedimiento color:** Eastmancolor.—**Cines de estreno:** Fantasio, Fígaro y Rialto.

«Cantando a la vida»

PELICULA MUSICAL DE EMBROLLADOS LANCES, CON MASSIEL COMO MAXIMA FIGURA

Por Luis GOMEZ-MESA

Se ha pretendido hacer en el género musical una película de intriga. Y la verdad, todo lo que sucede es tan tonto que no interesa. Podían ser embusteros o imaginarios, como lo son en muchísimas películas, los lances «misteriosos», y hasta los aceptaríamos si estuviesen bien contados. Pero con eso de los estilos modernos, de las nuevas formas de expresividad, se arman unos barullos tremendos las mentes en sí confusas de guionistas y directores, que eligen un camino sin metas fijas —sin señalaciones estéticas y técnicas, aunque sí políticas, dicho en terminología muy de hoy, que marcan un orden en el tráfico—, y ya en marcha, no saben qué orientación tomar. Como no llevan en sí ímpetus creadores, sino de cualidades miméticas, y quieren «estar al día», ocurre que su velocidad, o más exactamente su capacidad asimiladora, no sincroniza con las modas y los modos, que aplican cuando están ya pasados.

¿Un enredo con un reportero fotográfico que tuvo la suerte —o lo contrario, que en esto radica la parte sensacionalista de la trama— de captar con su cámara al jefe y a los principales componentes de una organización especializada en promover agitaciones internacionales? ¿Y con una cantante enamorada de él, que por salvarle arriesga su vida? El, que alardea de independiente, se niega a entregar esas pruebas acusadoras. Es inútil la lucha de ella para conseguirlo. Al final hay una sorpresa que no lo es, ya que en una película como ésta nada choca.

Empieza de una manera misteriosa. María, la ganadora del gran premio de un festival internacional de canciones, ha desaparecido. ¿Un rapto simulado? ¿O un secuestro verdadero? Los mal pensados lo atribuyen a trucos propagandísticos. Acaso Adela, amiga íntima de María, esté en el secreto de lo que sucede...

Cuando la protagonista de una película es una cantante en pleno éxito se traza un argumento que la permita lucirse «en lo suyo». Y no se precisa recurrir a fantasías. Basta con que se reflejen personajes y episodios de esos ambientes. Pero efectuarlo bien, con naturalidad, con destreza, con arte, es muy difícil.

Allí están esos estultos relatos de acción agitadísima y unas notitas enigmáticas, sin otro son que el del convencionalismo más ingenuo, no obstante sus picardías, sus excesos eróticos. Y ¡a copiarlos! Pero sin la suficiente habilidad.

María y Martín —la cantante y el fotógrafo— huyen de tremendos riesgos, pero no por ello —lo marca el guión— pierden oportunidad de demostrarse que se quieren apasionadamente. Estas expansiones amorosas, que se cumplen en cualquier lugar —preferentemente en bellos paisajes, por designio del director—, constituyen una gran parte de la película.

En la «candorosidad» del guión —en el que cae, saltada la valla del atrevimiento—, Adela estuvo casada con Martín. Pero ni esto, ni lo demás, ni todo lo que ocurre importa nada ni suscita el menor interés.

Deploramos que se haya implicado a Massiel en esta equivocada película. Massiel, popular como triunfadora en el Festival de Eurovisión de 1968, en los momentos que le ofrece su papel de María demuestra excelentes dotes dramáticas. (Ya en sus dos películas anteriores, «Vestido de novia», dirigida por Ana Mariscal, y «Codo con codo», dirigida por Víctor Auz, sin las pretensiones que ésta y en unos papeles ciertos, actuaba con desenvoltura.) Sus canciones son: «La moza de los ojos tristes», «En busca de ti», «Tu lecho», «Deja la flor», «Sol de medianoche», «Only forever will do», «Di que no» y «Quiero ver». Algunas están ilustradas con fotogramas de documentales sobre la guerra de Vietnam y otros temas de ahora, incrustadas por Fons en imitación del cine moderno de protesta.

Rolf Zacher, nada fotogénico, de una pinta desagradable apropiada para los papeles de malo, y no de galán, incorpora a Martín. Se explica que el amor de María por él sea ciego.

Erika Wallner, muy guapa, y encajada en su papel de Adela.

Pepe Calvo y Gerard Tichy, muy exactos en sus actuaciones.

Angelino Fons, que en «La busca» —adaptada de esta novela de Pío Baroja— logró una película de calidad, en ésta da un paso atrás. Pretendió hacer algo muy moderno. Al no conocerse en sus aptitudes erró el tiro.

Son de elogiar la labor escenográfica de Román Calatayud, la fotografía de Luis Cuadrado y la música de Juan Carlos Calderón.

En la sesión de la noche, en Rialto, del lunes —engalanada por la asistencia de Massiel—, el público se «pitorreó» a gusto de esta película y resaltablemente de sus instantes más dramáticos.

EL CINE ESPAÑOL EN EL EXTRANJERO

Cinespaña y el distribuidor mejicano don Gonzalo Elvira han llegado a un acuerdo para la distribución en Méjico de 50 películas españolas, que se cumplirá en este año de 1969 y las temporadas 1970 y 1971. La distribución garantiza una participación en los rendimientos brutos que cada película obtenga en taquilla, aparte de una previa garantía importante en metálico.

Esa misma entidad, Cinespaña, distribuirá en Hispanoamérica las películas que José María Forqué realizará para Metro-Goldwyn-Mayer.

XI FESTIVAL ESPAÑOL DE LA CANCION

SE CELEBRARA DEL 15 AL 17 DE JULIO EN BENIDORM, ORGANIZADO POR LA RED DE EMISORAS DEL MOVIMIENTO

La Red de Emisoras del Movimiento y el Ayuntamiento de Benidorm convocan su XI FESTIVAL ESPAÑOL DE LA CANCION, que se celebrará los días 15, 16 y 17 de julio próximo en la plaza de toros de Benidorm.

Los premios a los autores serán de 100.000 pesetas y trofeo a la canción ganadora, y 10.000 pesetas y trofeo a cada una de las restantes canciones finalistas. Habrá, asimismo, un premio de 15.000 pesetas para cada uno de los artistas de la canción que resulte galardonada con el primer premio. También se otorgará, como en años anteriores, un premio de 10.000 pesetas y trofeo a la mejor letra.

El período de admisión de obras estará abierto hasta las 14,00 horas del día 30 de abril próximo.

Las bases del festival, así como toda la información relativa al mismo, se facilitan todos los días laborables, de once a una, en las oficinas de la REM, avenida del Generalísimo, 142, quinta planta. Madrid-16. Teléfonos 215 22 40 y 215 06 40.

CURSO NACIONAL DE MIMO EN MADRID Y BARCELONA

La Jefatura Nacional de la Obra Sindical Educación y Descanso, a través de su Departamento de Cultura y Arte, convoca un curso de Mimo y Expresión Corporal, que se desarrollará en las ciudades de Madrid y Barcelona, conjuntamente, pudiendo asistir al mismo todos los afiliados a Educación y Descanso y particulares que lo deseen.

El curso comprende los días del 10 de marzo al 11 de abril próximo, desarrollándose las clases de lunes a viernes y de 8 a 10 de la noche.

Las materias de que constará dicho curso son las siguientes:

— Técnica de la respiración.
— Técnica de la concentración.
— Plasticidad de la figura.
— Plasticidad del movimiento.
— El gesto, principal expresión.
— Mimo colectivo.
— Pantomimas (ejercicios e improvisaciones).
— Gimnasia preparatoria.
— Gimnasia disociativa.

Para inscribirse en dicho curso pueden hacerlo en el Departamento de Cultura y Arte de Educación y Descanso, paseo del Prado, 18, Madrid. En Barcelona, en la Jefatura Provincial de dicha Obra, vía Layetana, 18, ó en las Escuelas Aguirre, lugar donde se llevará a cabo dichas clases y durante las horas de las mismas.

MAÑANA, EL GRAN FESTIVAL TAURINO

A BENEFICIO DE LA VIVIENDA DEL NECESITADO, LO PATROCINA DOÑA CARMEN POLO DE FRANCO

Seis afamados diestros y seis reses de las más acreditadas ganaderías

Mañana jueves, día 6, a las cuatro de la tarde, tendrá lugar en la Plaza Monumental madrileña el gran festival taurino que, a beneficio de la Vivienda del Necesitado, patrocina la esposa del Jefe del Estado, excelentísima señora doña Carmen Polo de Franco.

Como reza en los carteles, los afamados diestros Gregorio Sánchez, Andrés Vázquez, Miguelín, Jaime Ostos, Andrés Hernando y José Fuentes despacharán seis reses de las acreditadas ganaderías de Lisardo Sánchez, Antonio Pérez Tabernero, Atanasio Fernández, Vicente Charro, Carreros y Garzón.

Pese a lo inesatble del tiempo, las taquillas de la Empresa se ven muy animadas, pues el aficionado no quiere perderse este acontecimiento taurino. Dada la calidad de los diestros, el éxito artístico puede considerarse asegurado, y no hay tampoco duda de que la plaza registrará un lleno completo.

"¿POR QUE TE ENGAÑA TU MARIDO?", DE SUMMERS, AL FESTIVAL DE BRASIL

La última realización de Manuel Summers «¿Por qué te engaña tu marido?», adaptación de una obra del famoso escritor Wenceslao Fernández Flórez, ha sido seleccionada por la Dirección General de Cultura Popular y Espectáculo para representar oficialmente al cine español en el próximo Festival Internacional Cinematográfico de Río de Janeiro, el más importante acontecimiento del continente americano. La película, producida por Kalender Films (Producciones Cuevas), está interpretada por Alfredo Landa, Laly Soldevila, Ingrid Garbo, Esperanza Roy y Patty Sheppard, y ha sido filmada en Madrid y en las islas de Ibiza y Formentera.

Ayuntamiento de Madrid

UNA DELEGACION DE LA INDUSTRIA CINEMATOGRAFICA NORTEAMERICANA, EN MADRID

NEGOCIA CON REPRESENTANTES ESPAÑOLES TEMAS RELACIONADOS CON LA COLABORACION ENTRE LAS PRODUCCIONES DE LOS DOS PAISES

El Ministro de Información y Turismo recibió a los comisionados norteamericanos

MADRID, 4. (Cifra.)—El Ministro de Información y Turismo, don Manuel Fraga Iribarne, recibió a las nueve de la mañana de ayer en su despacho oficial a la delegación de la industria cinematográfica norteamericana, que comenzó hoy mismo sus conversaciones con representantes de la correspondiente industria española.

El señor Fraga Iribarne se hallaba acompañado de los directores generales de Cultura Popular y Espectáculos y de Radiodifusión y Televisión. La delegación norteamericana, que encabeza el presidente de la Motion Picture Export Association, señor Jack Valenti, la integran el presidente de la Metro Goldwyn Mayer International, señor Maurice Silverstein; los vicepresidentes de la 20th Century Fox Productions, señor André Hakin; de la United Artists, señor Eric Pleskow; de la Columbia International, señor Víctor Hoare; por el director para Europa de la Paramounth International, señor Hugo Stramer, y por el vicepresidente de la Asociación Norteamericana de Exportadores Cinematográficos, señor Mar Spiegel.

Los delegados estadounidenses fueron acompañados durante la entrevista por el presidente del Sindicato Nacional del Espectáculo, don Jorge Jordana de Pozas, y por los presidentes de los grupos de producción y distribución, señores Tuseel y Agustín, respectivamente.

Por espacio de media hora los delegados norteamericanos cambiaron impresiones con el señor Fraga Iribarne acerca de los temas que interesan a la industria cinematográfica de los dos países, concretamente en lo que se refiere a la producción y coproducción de películas y, por lo demás, se refirieron a diversos aspectos de la distribución y el intercambio. La conversación tuvo destacado interés por cuanto que ha servido como prólogo a las conversaciones que con industriales españoles se desarrollarán en la sede de la Organización Sindical y que durarán hasta el próximo miércoles.

La noche anterior, en nombre del Ministro de Información y Turismo, las Delegaciones de los dos países fueron agasajadas por el director general de Cultura Popular y Espectáculos, don Carlos Robles Piquer, quien pronunció unas palabras sobre diversos temas que interesan a la Administración en materia cinematográfica. Le contestó el señor Valenti, que puso de relieve el deseo de los productores norteamericanos de fortalecer la industria cinematográfica española.

Comienzan las conversaciones

MADRID, 4. (Cifra.)—Han dado comienzo en la Casa Sindical las conversaciones entre los representantes de la industria cinematográfica norteamericana, llegados ayer a Madrid, y la Delegación española, constituida por miembros del Grupo Sindical de Producción y Distribución Cinematográfica, del Sindicato Nacional del Espectáculo, con la presencia del titular de dicho organismo, don Jorge Jordana de Pozas.

Se inició la jornada con el tema relacionado con la coproducción cinematográfica entre ambos países. El representante español, señor Tusell, manifestó que España puede ofrecer interesantes condiciones de producción para la industria norteamericana, debiendo estudiar ésta las modalidades de coproducción y coparticipación española con otros países para identificarse con nuestro sistema, aunque, naturalmente, no sea aplicable en su totalidad a las relaciones con Estados Unidos. Añadió que los costos de producción son inferiores a los de muchos países europeos, contando, además con la ventaja de la libertad de intercambio que España ofrece, gracias al sistema de economía liberal reinante en nuestro país.

El señor Silverstein, presidente de la Metro Goldwyn Mayer, dijo que España, si quiere conseguir una industria cinematográfica progresiva, ha de pensar en producir películas de rango internacional. Añadió que algunos países europeos del «telón de acero» ofrecen el incentivo de garantizar el coste de la película coproducida, dando un presupuesto fijo, sabiendo la industria norteamericana que la producción costará una cantidad exacta y más barata que rodada en Estados Unidos. Sugirió que España debe tener en cuenta este sistema y tratar de hacerlo viable en beneficio bilateral.

El señor Pleskloz, vicepresidente de la Columbia International, manifestó que la actitud norteamericana se cifraría en la compra de los servicios de la industria española o en llegar a un acuerdo entre los productores de ambos países, que sólo puede basarse en la actividad creadora. Se necesitan temás de fuste internacional y productos españoles que puedan tener atractivo en el mercado mundial.

Mostró su criterio a continuación el señor Echarri, diciendo que América del Norte puede dar el espaldarazo internacional al cine español, aportando su riqueza y su sabiduría, y también recoger de la industria española la colaboración de elementos muy estimables para la obtención del producto final. «España desea —dijo— conseguir una importante colaboración con Norteamérica, a fin de que sus productos puedan pasar sus fronteras y elevar su industria cinematográfica a los más altos niveles.»

Se trata, pues, de salvar la dificultad de encontrar guiones y hombres creadores, guiones y productores que la industria norteamericana aceptaría muy gustosa a cambio de su aportación económica, no buscando, como fin principal, la colaboración económica española, y también un buen resultado de su inversión financiera, al saber que en España se produce por la mitad del costo que en Estados Unidos.

Por último, el señor Maesso resumió el debate, fijándolo en los siguientes puntos: el espíritu de colaboración de ambas partes, creación de proyectos por separado en cada caso y la jerarquización de películas, según su calidad y ámbito de distribución.

TEATRO

ESTRENO DE UNA NUEVA REVISTA EN [redacted]

Irene Daina ha vuelto a la revista. En realidad, esto es lo más importante del nuevo título que se ha estrenado en Martín. Lo demás tiene poco que contar como novedad, aunque sí pueda contarse mucho de ello como motivo de entretenimiento.

«Valeriano tiene..., eso». Tal es el título de la nueva revista cómica, de la que son autores Giménez, Allen y García, y a la que ha puesto la consabida música sandunguera el maestro Dolz. Esta vez todo empieza porque funciona mal la antena de una televisión. Cualquier motivo es bueno para que comiencen los equívocos y los líos. En esta ocasión el juego se complica y da lugar a incidentes de todos los calibres, que se interrumpen estratégicamente para dejar oir unos números de música y dejar ver unas chicas que valen la pena. Lo de siempre, aunque esta vez sea el juego más divertido, la presentación más cuidada y, por consiguiente, superior el efecto.

Irene Daina es una buena actriz de comedia, que ha abandonado para volver al género de sus primeros tiempos. Ella sabrá por qué. Al menos la revista sale ganado al ser interpretad[redacted] verdad y no p[redacted] expresivas que [redacted] estamos acostu[redacted] mo tiene en [redacted] tor, Angel de [redacted] cidad muy p[redacted] pre efectista, la parte hablada se lleva a tren de gran diversión, culminando la gracia en algunos números musicales, como el de la segunda parte, que da nombre al título de la revista.

Lourdes Otero destaca como buena «vedette», ayudada por Mary Alex y Pura de Alba. Entre los feos merecen nombrarse Barry y Jadel, el galán Luis Miscatelli y el bailarín Ventura Bey, a los que se une el ritmo del ballet moderno Eden Dancer's y las alegres chicas de Colsada, todo ello dentro de una presentación alegre y vistosa.

Aplaudió mucho el público y Angel de Andrés dirigió unas palabras justificando la ausencia de los autores, que no pudieron recoger el premio de los aplausos.

José DE JUANES

LUIS FERNANDEZ ROCES, PREMIO HUCHA DE ORO

MADRID, 4. (Pyresa.)—Luis Fernández Roces, de Gijón, ha sido el ganador del tercer concurso de cuentos «Hucha de Oro», dotado con 200.000 pesetas. El fallo fue hecho público esta noche en el transcurso de una cena literaria que se celebró en el hotel Luz Palace de Madrid. El cuento premiado se titula «La sonrisa que te llegaba». Quedó finalista una monja, Carmen Pérez Avelló, con residencia en Santander. Su cuento se titula «El miedo».

El ganador de la «III Hucha de Oro» —puesto que es la tercera vez que la Confederación de las Cajas de Ahorro organiza el concurso— reside en Gijón, y fue ganador de varios concursos de cuentos en Asturias: el de Ciaño (Langreo), el de Sama de Langreo y el de la revista «Lena», de Pola de Lena. También ha ganado el Premio Ateneo de Valladolid de novela corta.

La finalista ha obtenido los Premios Doncel de novela juvenil y cuento.

Habían pasado a la final veinticinco cuentos.

EUROFESTIVAL

MADRID (Pyresa). — Definitivamente, Zaniechi será la representante italiana en el Festival de la Canción de Eurovisión, con lo que se descarta la posibilidad de que fuera—como se había venido diciendo—Babby Solo el cantante seleccionado. Uno y otro interpretaron la canción vencedora en el pasado Festival de San Remo.

Yugoslavia ha designado también el intérprete que defenderá la melodía seleccionada para la noche del próximo día 29: Ivan-Ivica Krajas, que será acompañada por un trío. La Delegación Yugoslava llegará a Madrid el próximo día 25.

El próximo día 16 tendrá lugar el último concierto de la Orquesta Nacional en el Teatro Real antes del Festival de la Canción. Esta misma noche, el personal técnico y los operarios de Televisión ultimarán las instalaciones que precisa la retransmisión.

La Canción Testimonio, a Portugal

MADRID (Pyresa).—La Semana de la Canción Testimonio—canciones de contenido positivo—celebrada por primera vez en España el año pasado con ocasión de la jornada mundial de las comunicaciones sociales, se extiende ahora a Portugal, informa Prensa Asociada. El sacerdote portugués Fausto Martins se ocupa en la diócesis de Oporto de la pastoral de medios de comunicación. Ha celebrado con los iniciadores españoles de dicha Semana conversaciones y proyecta incluso recabar colaboración de algún conjunto intérprete español, que ya el pasado año haya intervenido en esta forma de apostolado juvenil y moderno para lanzarlo también en Portugal.

¡Una asombrosa interpretación de KIRK DOUGLAS que puede valerle el «Oscar» de Hollywood!

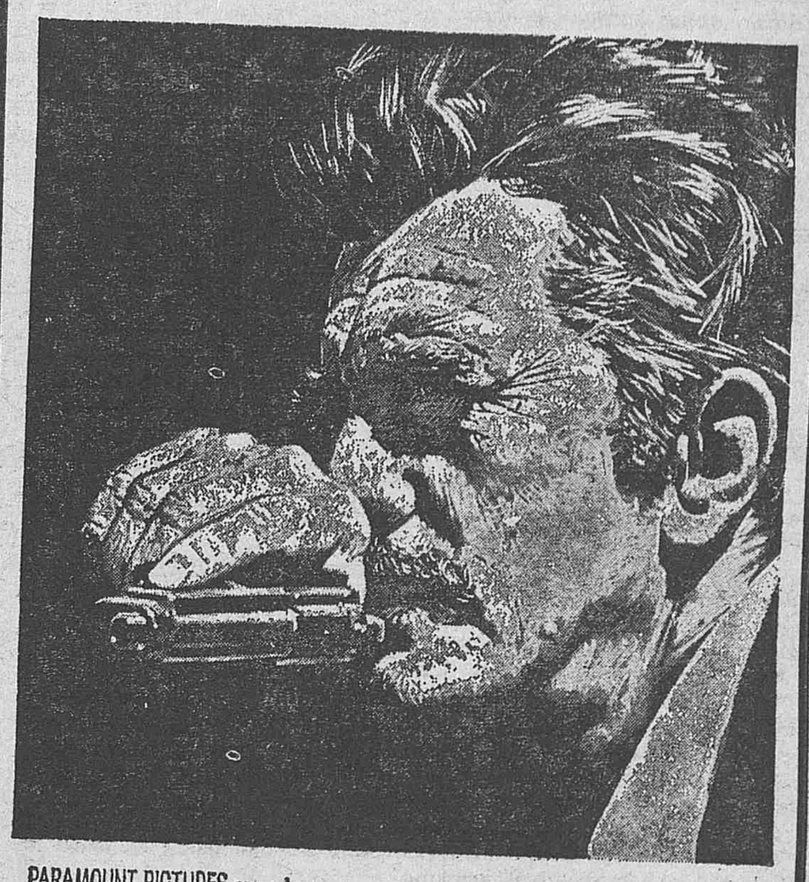

PARAMOUNT PICTURES presenta a
KIRK DOUGLAS
MAFIA
(THE BROTHERHOOD)
una producción MARTIN RITT
TECHNICOLOR

Ayuntamiento de Madrid

ARROPAR

La tónica de la sesión se ha manifestado por la consistencia del cambio anterior en algunos valores, aunque en los de primera fila se ha producido un arropamiento «sui géneris» por parte de la demanda. Y como no queremos dejar a nuestros lectores sin una explicación de lo anteriormente dicho, vamos a explicar lo del arropamiento «sui géneris».

Cuando las acciones de una entidad principal quedan ofrecidas en un fin de semana y la cotización es más bien alta, al desparramarse la información por pueblos y ciudades hay tiempo suficiente para ordenar, vender o comprar en la apertura, con lo que las contrapartidas quedan, a veces, bastante igualadas, pero con muchos millones negociados. Ordenes son órdenes y hay que cumplimentarlas, a trueque de poner en la lid algunos millones de pesetas; los que lo ponen no se sabe, pero sí los que venden: los especuladores a corto, y aquí entran los privados como los institucionales, que, a veces, estos últimos son los primeros.

En el sector bancario destacan con fuerte contratación las acciones de Banesto, el cual ha repetido en su cotización, a pesar de que había cantidad suficiente de dinero como para elevarla. Tal es así, que el total de títulos de esta entidad negociados suman 8.589, cuyo valor efectivo (damos siempre el valor efectivo, por ser más representativo que el nominal, ya que el primero es de 3.170 pesetas, y el segundo, de 250 pesetas, con una diferencia de 2.920 pesetas, sumamente halagüeña para la realización) alcanza a 27.227.130 pesetas. Otra entidad en la misma línea de consistencia y fuerte contratación es el Banco Hispano Americano, del cual se negocian 2.410 acciones, por un valor efectivo de 13.399.600 pesetas. También en las acciones del Banco Central se advirtieron apuntalamientos necesarios, para no dar mala impresión a los muchos accionistas incondicionales que tiene esta entidad. En las demás entidades, la tónica operativa ha sido de repeticiones con mucho menos contratación; pero también se producen alzas y bajas importantes, como la del General del Comercio, entidad muy bien orientada en su cotización bursátil, la del Granada, entidad de poca monta aún, y la del Valencia, que no se atiene a una previsión normal, al bajar cuando todas suben, o subir cuando todas bajan, o como la del Popular, en constante declive, después de la euforia alcista anterior, y las de pequeña monta del Fomento y Bankunión.

Las entidades del grupo eléctrico operan muy irregulares, bajando Iberduero, culpable de la pérdida del 0,07 por 100 del índice de este sector, juntamente con Fenosa, a pesar de que Hidrola, Fecsa, Sevillana y Unión Eléctrica recuperen valor. Hidro-Cantábrico se ha visto muy sostenido en su anterior cotización al contratarse 2.209 acciones, con lo que la oferta fue absorbida, cuyo valor efectivo es de 1,8 millones. Hidro-Cataluña descuenta dividendo a cuenta de 25,50 pesetas, recuperando 2,6 enteros, contratándose 2.742 acciones, por un valor efectivo de 2,1 millones. También están con fuerte contratación Hidro - Española, con 9.248 acciones, por un valor de 2,5 millones, y Unión Eléctrica, con 4.531 acciones, por un total de 4,1 millones.

En otros sectores hay que señalar el descuento del dividendo y del derecho de suscripción de Galerías Preciados, con posición dinero; como también en Finanzauto, que queda posición dinero para sus derechos. Con cotización, Cristalería sube 40 enteros (400 pesetas por acción), y también Dragados, Fosforera, Cros, Fasa, Popularinsa. En realidad, ha habido predominio de alzas, aunque puede parecer lo contrario al verse tantas repeticiones y algunas bajas fuertes.

A. ESPADA BEJAR

BOLSA DE MADRID: COTIZACIONES

	Cambio		Diferencia
Efectos públicos:			
Interior, 4 %	110,75	—	0,25
Exterior, 4 %	113,25		=
Amort. 4 % 1950 52	113,—		=
Amort. 4 % 1951	113,50	+	0,25
Amort. 4 % 1953	113,—		=
Amort 4 % 1957	114,—		=
Amort 3,50 % 1951	107,—		=
Amort. 3 % 1949	104,—	—	0,50
Céd Inver B 1961	107,—		*
Céd Inver C 1962	104,—		*
Céd Inver D 1963	105,—		=
Inst Nac Colonizac	102,—		=
Reconst Nacional.	107,—	—	1,—
Renfe	106,—		=
Deuda Universitaria	112,—		=
Cédulas:			
Banc. Hipot 4 %	89,50		*
— A	98,—	—	1,—
— B	101,50		=
— C	99,—		*
— exentas 4 %	111,—	+	1,50
Crédito Local Inter.	101,75		*
— lotes 1942-44	105,50	—	1,—
— de 1.000	102,25	—	1,—
— pref 500	108,—		=
— pref 1.000	108,—		=
Bonos bancarios:			
Bandesco 1963	92,—		=
— 1964	92,25		=
— abril 1965	92,25		*
— agosto 1965	92,25		*
— octubre 1965	92,—		*
— agosto 1966	91,75	—	1,—
Euroban 1964	100,—		=
— 1965	100,—		=
— 1966	100,—		*
Induban 1964	100,75		*
— julio 1965	100,25		*
— diciembre 1965	101,25	+	0,25
— junio 1966	101,75		*
Fomento 1964 I	90,25		*
— 1965 II	90,25		*
— 965 III	91,25		*
Bilbao 1964	100,50		=
Bankinter 1965	100,—		=
— 1966	100,—		=
— 1967	100,—		=
— 1968	100,—		=
Urquijo 1963	101,25		=
— 1964	100,—		=
— 1965	102,—		=
— conv 1965	121,—		*
— conv 1967	11,—		=
Bankunión 1964	100,—		*
— 1965	100,—		*
— 1966	100,—		*
ACCIONES			
Bancos:			
Aragón	1.025,—		=
Banesto	1.268,—		=
Bankunión	219,—	—	1,—
Bilbao	1.148,—		=
Castellano	975,—		*
Central	1.398,—		=
Continental	1.782,—		*
Eurobanco	269,—	+	3,—
Exterior	625,—		=
Fomento	360,—	—	2,—
Gral de Comercio	900,—	+	25,—
Granada	231,—	+	8,—
Hispano	1.112,—		=
Ibérico	904,—		=
Indus. Bilbao	325,—		=
López Quesada	1.703,—	+	1,—
Mercantil	800,—		=
P Español	1.138,—	—	8,—
Rural	425,—		=
Santander	1.500,—	+	1,—
Urquijo	818,—		=
Valencia	1.975,—	+	5,—
Vizcaya	1.080,—		=
Zaragozano	936,—		*
Electricidad y Gas:			
Catalana Gas	179,—	—	1,—
Eléct Viesgo	186,—	—	3,—
Eléct Leonesas	97,—	—	1,—
Reunidas Zaragoza	97,50		=
Fecsa grandes	229,—	+	1,—
Fecsa, pequeñas	237,—	+	2,—
Fenosa	186,—	—	1,—
H Cantábrico	172,—		=
H Cataluña	156,—		s/dv
H Español	231,—	+	1,50
Iberduer	301,—	—	3,—
Langreo	170,—	+	6,—
Saltos del Nansa	122,—	+	1,—
Sevillana	230,—	+	0,25
Unión E M.	181,—	+	3,—
Alimentación:			
El Aguila	265,—		=
Azucarera	142,25	—	0,25
Ebro	770,—	—	5,—
Comercio:			
Central Inver. y Créd	213,—		*
Galerías Preciados	980,—		*
Montserrat	163,—		=
Construcción:			
Cementos Alba, A	273,—	+	1,—
Cementos Alba, B	275,—		=
Financiera y Minera	370,—		*
Portland Valderrivas	406,—		=
Valenciana Cement	410,—		=
Cristalería Española, g	805,—		*
Cristalería Española, p	850,—	+	40,—
Constructoras:			
Hidrocivil	80,—	—	2,—
Dragados y Constr	750,—	+	25,—
Encinar de los Reyes	184,—		=
Cantabria	187,—		*
Vallehermoso	282,—	—	8,—
Inmobiliarias:			
Alcázar	175,—		*
Bami	134,—	—	2,—
Ceisa grandes	155,—		*
Ceisa pequeñas	151,—		*
Fincosa	113,—	+	1,—
Hispana pref	129,—	+	1,—
Inm Metropolitana	285,—	+	2,—
Urbis	313,—	—	3,—
Vacesa	335,—		*
Urbanizaciones:			
Uresa	100,—		*
Urb Metropolitana	610,—		=
Saconia	134,—		*
Inversión mobiliaria:			
General de Inversiones	535,—		s/dv
Finsa	185,—		*
Ibérica Valores	120,—		*
Continental Valores	120,—		*
Insa	125,—		=
Fibansa	623,—	+	3,—
Popularinsa	320,—	+	10,—
Vamosa	106,—	+	1,—
Cartisa	480,—	+	20,—
Mineras:			
Río Tinto, A	212,—	+	2,—
Duro Felguera	62,—	+	2,—
Los Guindos	68,—		=
M Ponferrada	224,—	—	3,—
Monopolios:			
Campsa	186,—	—	0,50
Tabacalera	195,—		*
Navegación y Pesca:			
E. C Naval	79,—	+	1,—
Pebsa	69,—		=
Trasmediterránea	200,—	—	1,—
Naval Levante	130,—	+	2,—
Papel:			
Papelera Española	167,—	+	1,—
Papeleras Reunidas	110,—		*
Químicas:			
Cros	224,—	+	8,—
Dow-Unquinesa	158,—	—	3,—
Energía I Aragonesas	156,—	+	1,—
Carburos Metálicos	400,—		*
Cepa	700,—		=
Explosivos	302,—		=
Fosforera Española	435,—	+	10,—
Hidro Nitro	51,—	+	2,—
Petroliber	292,—	+	5,—
Ibys	665,—		=
Químicas Canarias	253,—		=
Insular Nitrógeno	176,—		=
Gal	690,—		*
Española de Petróleos	534,50	+	4,[illegible]
Unión Resinera	210,—		=
Seguros:			
Hermes B	320,—		*
Unión - Fénix	1.430,—	+	5,—
Siderometalúrgicas:			
Altos Hornos	75,—	—	0,[illegible]
Seat	453,—		*
Auxiliar F. C.	90,—		=
Citroën Hispania	199,—	+	2,—
Basconia	116,—		*
Babcock Wilcox rojas	93,—		*
Enasa	165,—		*
Ensidesa, pref. B	97,—		*
A Tudor	490,—	—	3,—
E Zinc	120,—		=
Femsa	265,—		=
Fasa Renault	290,—	+	5,—
Finanzauto	730,—		s/dcho
Finanzauto Servicios	616,—		*
General Eléctrica	121,—		*
I. Santa Bárbara	73,—		=
Maquinista T. y M.	51,—		*
Material y Const.	97,—		=
M. Santa Ana	126,—	+	2,—
Motor Ibérica	1.650,—		*
Nueva Mont. Quijano	86,—	+	1,—
Telefonía y Radio:			
Marconi	90,—		*
Telefónica	224,50	+	1,—
Textiles:			
Fefasa	68,—	—	1,—
Sniace	117,—	+	1,—
Transportes:			
Aviaco	83,—		=
Iberia, ord.	160,—		*
Metropolitano	193,—	+	7,—
ULTIMA COTIZACION			
Der. de suscripción:			*
Banco Fomento	288,—	—	3,—
Banco General	685,—	+	20,—
Banco Popular	240,—	—	5,—
Ebro	1.105,—		=
G. Preciados	740,—		p/0
Vacesa	155,—		=

INDICE DE COTIZACION DE ACCIONES DE LA BOLSA DE MADRID

Base 31 de diciembre de 1968 = 100

	Día 28	*Día 4*
Bancos	111,58	111,52
Eléctricas	114,07	114,00
Alimentación	123,91	123,55
Construcción	117,03	116,51
Inversión	128,51	132,23
Mineras	142,54	143,75
Monopolios	110,76	111,23
Siderometalúrgicas	125,83	126,16
Químicas y Textiles	134,68	136,41
Varias	104,97	105,71
General	115,30	115,53

CONTRATACION EN PESETAS NOMINALES

	Día 28	*Día 4*
Fondos públicos	14.933.000	9.270.500
Obligaciones	15.869.000	20.580.000
Acciones	33.498.684	34.893.800
Total	64.300.684	64.744.300

BOLSA DE BARCELONA

	Cambio		Diferencia
Banco Comerc. Trans	720,—		*
Exterior de España	625,—		=
ENHER	110,—		*
Aguas de Barcelona	398,—	—	4,—
Asfaltos Port. Asland	303,—	+	3,—
Aux. Const. «Sansón»	223,—	+	5,—
Catalana Gas y Elec	176,—	—	2,—
Cros, S. A.	220,—	+	7,—
Electro Metal Ebro	168,—		=
España Industrial	210,—		*
Española Carburos	545,—	+	5,—
Esp. Elec. y G. Lebón	110,—		*
Española Petróleos	531,—	+	6,—
FECSA, de 5.000 ptas.	233,—	+	2,—
Ferrocarriles Cataluña	260,—	—	5,—
Fomento Obr. y Cons	422,—	—	5,—
Motor Ibérica	282,—	+	4,—
La Maquinista Terr.	52,—		=
Industrias Agrícolas	331,—	—	7,—
Tabacos de Filipinas	147,—	+	2,—
Telefónica	226,—	+	3,—
U. E. Explosivos	303,—	—	3,—
Urbanizac Transp.	380,—	—	10,—
La Seda Barcelona	462,—	+	2,—
Pirelli	170,—		*
M. Santa Ana	128,—	+	3,—
Tac	220,—	+	10,—
Siemens	122,—		*

BOLSA DE BILBAO

	Cambio		Diferencia
Banco de Bilbao	1.150,—		=
Vizcaya	1.082,—	—	4,—
La Robla	42,—		*
Santander	190,—		*
Vascongados	62,—		*
Electra Viesgo	189,—	+	1,—
Hidroeléctrica Esp.	231,50	+	2,—
Iberduero	306,—	+	3,—
Menera, ord.	145,—	+	5,—
Marítima Nervión	230,—		*
Naviera Aznar	100,—		=
N. Vascongada	176,—		*
Naviera Bilbaína	173,—		*
Gral. de Navegación	265,—		*
Altos Hornos	76,—		=
Babcock & Wilcox	93,—	+	3,—
Basconia	180,—	+	4,—
Euskalduna	78,—	+	3,—
Echevarría	103,—		*
Papelera	155,—	—	3,—
Resinera	200,—		*
Explosivos	302,—	—	4,—
Dow Unquinesa	158,—		=
Sefanitro	241,—	+	10,—
Nicas	120,—		=
Telefónica	226,50	+	1,[illegible]
Santa Bárbara	72,—		*
C. Mondragón	138,—	+	1,—

LEA USTED «7 FECHAS» APARECE LOS MARTES

Ayuntamiento de Madrid

LA INSTALACION Y AMPLIACION DE INDUSTRIAS DENTRO DEL AREA METROPOLITANA DE MADRID

LA SESION PLENARIA DE LA CAMARA OFICIAL DE LA INDUSTRIA TRATO DE ESTE SISTEMA

La Cámara Oficial de la Industria de Madrid se ha reunido recientemente, bajo la presidencia de don Iñigo de Oriol Ybarra, y aprobó el LXIV Informe sobre la coyuntura económico-industrial de Madrid, correspondiente a noviembre-diciembre pasados, y el estudio-avance del Informe anual referido a 1968. También acordó la organización de un seminario, de dos días de duración, dedicado a miembros del Consejo de Administración y altos directivos de empresa, dirigido por el doctor Mr. J. M. Juran, personalidad mundial especializada en estos temas. Examinó, asimismo, los progresos alcanzados por la comunidad industrial de Móstoles y las posibilidades de la organización y puesta en marcha de otros nuevos polígonos o comunidades en otras zonas. El tema al que se dedicó preferente atención fue la actuación de la Corporación cerca de las autoridades del Ministerio de Industria y del excelentísimo Ayuntamiento de Madrid en relación con el decreto de 23 de noviembre último, sobre instalación, ampliación y traslado de industrias dentro del área metropolitana de Madrid. Se trató de la representación y participación de la Cámara en la tramitación y resolución de los expedientes promovidos por las empresas afectadas por dicho decreto, cerca de las que la Corporación realiza una labor de asistencia, asesoramiento y orientación para que las medidas adoptadas no las perjudiquen gravemente. Se acordó asimismo dedicar el próximo número de la revista «Industria», con carácter monográfico, a tratar de los problemas de la mediana y pequeña empresa y de la artesanía madrileña, así como realizar un plan de publicaciones de la Corporación para su ejecución inmediata a lo largo de todo el año 1969.

Expansión comercial

En materia de expansión comercial en el extranjero y relaciones internacionales, se aprobaron importantísimas subvenciones y ayudas económicas a numerosas empresas industriales madrileñas para que concurran a la Exposición de Productos de Pelo Humano en el Centro Permanente de Frankfurt; Convención «Beauty Show» en Nueva York, Convención International Jewelry Trade Show, Exposición de Material Decorativo para la Construcción, Feria Internacional del Juguete, Exposición en el Centro Permanente de Montreal, Feria Internacional de Primavera de Zagreb y otros certámenes. La Cámara aprobó asimismo la importante y eficaz actuación de la Sección Española del Comité Bilateral Hispano-Colombiano y quedó informada de las actividades de los Comités Bilaterales Hispano-Yugoslavo e Hispano-Italiano. En materia de Misiones, acordó la organización de una a Argel, Libia y Túnez y también aprobó la actuación de la Cámara en cuanto a la puesta en marcha del Depósito Franco de Madrid; los estudios realizados sobre tráfico de perfeccionamiento y la organización del VI Cursillo sobre Técnicas Aduaneras.

La Cámara asimismo, se dio por enterada de los temas tratados en la reciente reunión de las Corporaciones de la Zona Primera de Castilla la Nueva y en la que se estudiaron distintas Ponencias relacionadas con el turismo las organizaciones feriales y, sobre todo y fundamentalmente, la ordenación industrial de Madrid y el importante papel que a este respecto pueden desempeñar todas las provincias limítrofes.

Como cuestiones de carácter general, la Cámara se dio por enterada de los trabajos realizados en relación con la próxima reunión de los Comités de los países hispanoamericanos en la Cámara de Comercio Internacional, Comité Hispano-Mejicano de Hombres de Negocios, informe de la Cámara al Gobierno Civil sobre desarrollo económico-industrial de la provincia durante 1968, participación y representación de la Cámara en la Comisión técnico asesora sobre problemas de contaminación atmosférica, los trabajos para la constitución de una Agrupación de Exportadores Metalúrgicos del Centro de España y las actividades del servicio asesor y de estudios técnicos de la artesanía y pequeña industria madrileña y de la reciente publicación por la Cámara del Catálogo de la Industria de Madrid 1968-69.

GRANADA

LA UNIVERSIDAD COLABORARA EN EL POLO DE DESARROLLO

GRANADA, 4. (Pyresa.) — Una Comisión de catedráticos del claustro universitario de Granada, presidida por el rector, profesor Mayor Zaragoza, visitó al Gobernador Civil para hacerle entrega de un escrito en el que ofrecía la colaboración total de la Universidad ante la perspectiva del comienzo de la actividad en el recientemente creado Polo de Desarrollo Industrial.

La oferta de la Universidad podrá plasmarse en los aspectos socio-económicos, geológicos, químicos, agrícolas e industriales, así como en la capacitación técnica y formación de especialistas, que es base esencial como auténtica infraestructura de cualquier desarrollo. El Gobernador Civil señor Gómez Jiménez de Cisneros, agradeció esta valiosa colaboración, y afirmó que la Universidad de Granada es la adelantada entre todas las de la nación, en el verdadero concepto de servicio al pueblo y a la Patria.

En la ciudad no ha decrecido el entusiasmo general por la concesión de los beneficios del Polo de Desarrollo a esta provincia, sobre todo cuando está anunciada para el miércoles próximo la llegada de un equipo técnico, presidido por el Comisario-adjunto del Plan de Desarrollo, don Vicente Mortes, para estudiar sobre el terreno la delimitación del Polo. En el plazo de una semana Granada ha prosperado en la valiosa medida del optimismo, y se espera que los empresarios y el capital granadinos agoten las posibilidades de los primeros concursos del Polo de Desarrollo Industrial, que ha de comenzar a tener efecto a primeros del año próximo.

«QUIENES EN EL BANCO URQUIJO TRABAJAN SON LOS ARTIFICES PRINCIPALES DE NUESTRA OBRA, Y HACEN POSIBLE EL EXITO DE AÑO EN AÑO ACRECENTADO»

Brillante informe del nuevo Presidente, señor marqués de Bolarque, a la Junta general de accionistas

En el Banco Urquijo había inusitada animación el pasado sábado, ya entrada la tarde. El motivo era la celebración de la Junta General de accionistas, que tanta expectación causa en los medios financieros, además del bursátil. Hechos los cálculos de asistencia, había, entre presentes y representados, 965.245 acciones, igual al 90,2 por 100 del capital social. Como verán, el patio de operaciones de esta entidad bancaria resultaba pequeño para acoger a tanta concurrencia; pero todos se estrecharon en querer oír la brillantez de una clara exposición, tanto en palabras como en resultados.

La Memoria ya señalaba lo que iba a ser el parlamento del presidente en cuanto a cifras del Ejercicio. Los beneficios han sido de 636,4 millones de pesetas, incluido el remanente de 1967 y los 81,2 millones obtenidos por realización de plusvalías de cartera. A previsión de impuestos se destinan 172,1 millones, a dividendo activo, 167 millones, con lo cual se mantiene el dividendo del 14 por 100 (140 pesetas); a reservas normales pasan 213,7 millones, y 81,2 millones producidos por ventas de valores, quedando 2,2 millones como remanente a cuenta nueva. En cuanto a las cifras del balance, hay que destacar el aumento de los créditos en millones de pesetas 1.251,7, y en 2.832,1 millones el saldo acreedor, que es el que hace posible la constante expansión crediticia de esta entidad, no sólo en nuestro país, sino en muchos del extranjero. El capital fiscal es del orden de los 4.036,4 millones, siendo 1.090 millones el capital social y 2.946,4 millones las reservas, incluidos los 295 millones de la dotación del Ejercicio.

INFORME DEL PRESIDENTE

La Junta se constituyó bajo la presidencia del marqués de Bolarque, que, una vez cumplimentados cuantos trámites manda la ley de Sociedades Anónimas, comenzó diciendo que, entre las muchas noticias gratas y alentadoras, traía una que entristecía, cual era la de la dimisión, por motivos de salud, de su antecesor, el marqués de Fontalba, del cual se ha heredado una espléndida lección de tacto, prudencia y buen sentido, y en cuya etapa ha respondido a la tradición del Banco y a las normas que trazaron el marqués de Urquijo y don Juan Manuel Urquijo, de imperecedera e inolvidable memoria.

Expuso a continuación que la extremada bondad de sus compañeros de Consejo le habían designado para ocupar la presidencia, sucediendo al marqués de Fontalba, que permanecerá como consejero y presidente de honor. Dijo que su nombramiento era la culminación de una vida, la materialización de un sueño. «Paso a paso, peldaño a peldaño, he ido subiendo hasta llegar a la presidencia del Banco, que me dio oportunidad de crear y mantener relaciones de trabajo y de amistad con esos colaboradores principales e inestimables que son los empleados, a quienes expreso mi gratitud y sincero afecto.»

Sobre los Fondos de Inversión dijo que han tenido un efecto revitalizador en Bolsa, y que el Banco Urquijo atendió desde el primer momento con el nacimiento de Nuvofondo, Inespa e Inrenta, los cuales han pasado de 648 a 3.609 millones de pesetas, incidiendo fuertemente en la valoración del activo total de los que operan en la actualidad.

EXPANSION INTERIOR

Se refiere a Unión Eléctrica Madrileña, en primer lugar, al hablar de las Empresas en las que está interesado el Banco, la cual ha dado a España una conquista excepcional: la primera central nuclear, con el honroso título de «José Cabrera», construida en las cercanías del salto de Bolaruqe y dedicada a suministrar energía eléctrica a Madrid. Cita también la colaboración en la creación de Uninsa, el apoyo a la reestructuración de Altos Hornos, la participación en la industria de construcción naval, con la fusión de Naval y Euskalduna, que, probablemente, culminará en integraciones todavía más importantes. «Quiero subrayar —dijo—la gran significación de esta concentración en un sector tan vital de la economía española.»

EXPANSION EXTERIOR

Expone a continuación el marqués de Bolarque la presencia del Banco Urquijo en Hispanoamérica, y dice que la entidad que él preside es hoy accionista del Banco Continental Argentino, y que los servicios técnicos y de ingeniería del grupo Urquijo han logrado, en abierta y dura competencia internacional, la construcción de una refinería de petróleos en Luján de Cuyo, con un presupuesto aproximado de cuarenta millones de dólares. Informó también del intercambio de participaciones con el Banco de Bogotá, primera entidad bancaria privada de Colombia, y la activa presencia en otros países de América, principalmente Méjico y Ecuador, así como el mantenimiento de colaboración con los Bancos de Europa y de los Estados Unidos, que desde hace años vienen participando en nuestra política de inversiones industriales.

AMPLIACION DE CAPITAL Y ELOGIO AL PERSONAL

Anuncia una ampliación de una acción nueva por cada ocho antiguas a la par, que será solicitada al Ministerio de Hacienda, así como autorización para emitir hasta 2.000 millones de pesetas en bonos de caja, en condiciones que oportunamente serán anunciadas. Hay una mejora en la propuesta de ampliación, ya que en el pasado Ejercicio fue de una por diez.

Al referirse al grupo de empleados que ya estaban en el Banco desde su primera juventud y que se han acogido al retiro, dice que han sido colaboradores admirables y muy queridos por todos. Nombra al que hasta no hace mucho fue director, don José María de Zavala, como resumiendo los nombres de todos los retirados, que seguirán presentes en el recuerdo y en el cariño de todos los componentes del Consejo y cuantos trabajan en el Banco, porque el agradecimiento y la amistad no admiten jubilación.

«Quienes en el Banco trabajan son los artífices principales de nuestra obra, y hacen posible el éxito, de año en año acrecentado. Hoy están aquí todos ellos con nosotros como accionistas. Han pasado a serlo del Banco Urquijo, y no de manera simbólica, sino en forma importante, práctica y directa. Haber alcanzado la meta que significa esta incorporación de la totalidad de nuestros empleados al accionariado de la Casa, es motivo legítimo de orgullo y alegría», dijo el marqués de Bolarque, refiriéndose al personal.

BRILLANTE FINAL

Después de referirse a la vinculación oficial otorgada por las autoridades en materia financiera, dijo que prácticamente el Banco Hispano Americano y el Banco Urquijo llevan vinculados hace muchos años, y que la carta de dicha vinculación es el Pacto de Las Jarillas, firmado por el marqués de Aledo y el marqués de Urquijo el 7 de julio de 1944, siguiendo desde aquella fecha la estrecha amistad entre las dos entidades bancarisa, manteniendo en el Consejo del Banco Urquijo a personalidades destacadas del Banco Hispano Americano.

Este broche final fue seguido de fuertes aplausos por los accionistas presentes, queriendo así premiar la brillante exposición del marqués de Bolarque, rica en detalles, en elocuencia y en resultados favorables.

Abierto el capítulo de ruegos y preguntas, hicieron uso de la palabra dos accionistas, los cuales dedicaron amplios elogios a la labor del Consejo, felicitando al marqués de Bolarque por su elevación a la presidencia del Banco.

Todas las propuestas presentadas por el Consejo fueron aprobadas por aclamación, entre las que figuraban la renovación en el puesto de consejeros de don Juan Lladó Sánchez-Blanco y don Luis de Usera López-González. Al darse por finalizada la Junta, muchos asistentes se acercaron a la Mesa presidencial para felicitar en persona a los miembros del Consejo que la componían, principalmente al nuevo presidente de la entidad.

LEA USTED
7 FECHAS
APARECE LOS MARTES

Ayuntamiento de Madrid

CONCESION DE UN CREDITO PARA LA EXPORTACION DE CALZADO

Ha sido acordado por el Banco de Bilbao

ELDA (Alicante), 4. (Cifra.)—Ha sido firmado hoy en Elda un protocolo de crédito acordado entre el Banco de Bilbao y el Centro Promotor de Exportaciones de Calzado (CEPEX).

Dicho Centro es una Agrupación dedicada al fomento de las exportaciones y ayuda a los exportadores, dependiente de la Feria Internacional del Calzado e Industrias Afines de Elda (FICIA).

Las cifras de exportación del sector vienen acusando incrementos espectaculares y se estiman para el año 1968 en 4.000 millones de pesetas.

Asistió al acto de la firma el subcomisario de Ferias del Ministerio de Comercio, don Carlos Díaz Monis, que en su intervención subrayó la necesidad de coordinar el esfuerzo de los industriales para una adecuada y estable actividad exportadora.

El acuerdo se orienta específicamente a la financiación de exportaciones, y los servicios del Banco de Bilbao en el extranjero actuarán como gestores de la buena marcha de las operaciones, facilitando también a los exportadores información sobre mercados y firmas compradoras.

ACTIVIDAD INDUSTRIAL: VUELVE LA NORMALIDAD

SE MANTIENEN LOS NIVELES DE PRODUCCION, CON AUMENTOS EN EL SECTOR ALIMENTICIO

BARCELONA, 4. (Cifra.)—El resultado de la encuesta coyuntural de la Cámara Oficial de Comercio, Industria y Navegación de Barcelona, confeccionada conjuntamente con las Cámaras de la zona catalobalear, indican que durante los meses de diciembre y enero últimos se observó la misma tendencia del bimestre anterior, que ya reflejaba un claro retorno a la normalidad en la actividad industrial.

Los niveles de producción se mantienen, observándose aumentos de cierta consideración en el sector de productos alimenticios y, sobre todo, en el siderometalúrgico. La viación del empleo es inapreciable en el conjunto de la industria. Pero positiva por tercer período bimestral consecutivo. Al igual que la producción, las ventas y los pedidos se han contenido en el conjunto de la industria, aumentando en los sectores de la alimentación, del papel y las artes gráficas, y en el siderometalúrgico. No han vuelto a plantearse problemas de «stocks» excesivos, aunque son muy elevados en el sector textil, pero en menor medida que en meses anteriores.

Los empresarios vuelven a observar tensiones en los precios de las materias primas que, al igual que en los últimos meses, se acentúan en los sectores de la alimentación, textil, piel y calzado, madera y siderometalúrgico. En cuanto a las perspectivas para los próximos meses son positivas, en la generalidad de los sectores y continúan descendiendo el porcentaje de Empresas que ven limitada su actividad por la debilidad de la demanda.

Producción de Ensidesa

AVILES, 4. (Cifra.)—La producción de acero de Ensidesa durante el mes de febrero —según informan hoy fuentes autorizadas— fue de 113.950 toneladas, superior en un 30,8 por 100 a la de febrero de 1968. La producción de desbastes alcanzó las 84.595 toneladas, 54,7 por 100 más que en el mes de referencia. El total de laminados ascendió 99.499 toneladas, cifra que representa un incremento productivo del 32,7 por 100.

Otros incrementos de la producción dignos de resaltar han sido los de perfiles de acero (102 por 100), bobinas de chapa fina (43 por 100) y chapa laminada en frío producto en el que se logró ya el pasado año una cifra notable (25.491 toneladas) superada este año en un 26,5 por 100 (32.253 toneladas).

En los dos meses transcurridos, la producción ha sido la siguiente: acero, 243.101 toneladas; desbastes, 216.896 toneladas en acero equivalente; laminados, 276.949 toneladas, también en acero equivalente. Los mayores incrementos respecto al año pasado se han registrado en la producción de desbastes, 78 por 100; perfiles, 72 por 100; bobinas de chapa fina, 37,4 por 100; acero, 28,6 por 100, y el total de laminados, 23,8 por 100.

Licencias de exportación

ALICANTE, 4. (Cifra.)—Un total de cuatro mil seiscientas licencias de exportación tramitó durante el pasado año 1968 la Subdelegación del Ministerio de Comercio en Alicante, de cuya cifra fueron aprobadas, aproximadamente, un noventa y ocho por ciento.

La exportación de la provincia en dicho año alcanzó un valor de cerca de los cuatro mil millones de pesetas, en su mayor parte de calzado, tomates, almendra y turrón.

En los dos primeros meses de 1969 se han tramitado mil ciento veintiuna licencias de exportación.

SERVICIOS DE VIGILANCIA PARA LAS CAJAS DE AHORROS Y SIMILARES

TENDRAN LAS MISMAS CONDICIONES, FORMA Y TERMINOS DE LOS ESTABLECIDOS PARA LAS ENTIDADES BANCARIAS

MADRID. (Cifra.) — Se establece un servicio de vigilancia para las Cajas de Ahorros, Montes de Piedad y entidades de similar naturaleza, en las propias condiciones, forma y términos del establecido para las entidades bancarias en el decreto de 4 de mayo de 1946 y en la orden dictada para su ejecución de 17 de julio del mismo año, según decreto del Ministerio de la Gobernación que insertó ayer el «Boletín Oficial del Estado».

Los nombrados se denominarán vigilantes jurados de entidades de ahorro, tendrán el carácter de agentes de la autoridad y estarán sujetos a la misma reglamentación de los vigilantes de los establecimientos bancarios.

FINANZAUTO, S. A.

(FUNDADO EN 1930)

CAPITAL 274.179.000

RESERVAS 455.422.000

AMPLIACION DE CAPITAL

El Consejo de Administración, previamente autorizado por la Junta general extraordinaria de accionistas, ha acordado ampliar el capital en 54.835.000 pesetas, a partir del día uno de marzo de 1969, mediante la emisión y puesta en circulación de 109.670 acciones nominativas, números 548.359 al 658.028, ambos inclusive, al tipo de 680 por ciento, ofreciéndolas a los poseedores de las acciones actualmente en circulación, en la proporción de una acción nueva por cada cinco antiguas, mediante presentación del extracto de inscripción para su estampillado, cerrándose la suscripción el día 31 del mismo mes.

Se destinará íntegramente la prima de emisión, equivalente a 318.043.000 pesetas, a dotar el fondo de reserva especial por dicha prima.

Las acciones que se emiten gozan de los mismos derechos políticos y económicos que las anteriores, pero participarán en los beneficios sociales a partir del día 1.º de enero de 1969.

A los señores accionistas que deseen ceder su derecho de suscripción se les facilitará el correspondiente documento, que podrán negociar en Bolsa, mediante la presentación del extracto de inscripción.

Transcurrido el plazo anunciado, dichos documentos quedarán sin valor ni efecto alguno.

En Madrid, a 1 de marzo de 1969.—El Consejero-Secretario, **Juan López-Quesada y Morano.**

Renfe

informa:

Desde el próximo día 7 de marzo

MADRID-CASTELLON

DIRECTAMENTE EN EL "TER"

Sin transbordo, con mejor precio* y todas las comodidades:

- Aire acondicionado
- Cafetería
- Asientos amplios y reclinables
- Perfecta suspensión y
- Un horario que le permite almorzar en Madrid y dormir en Castellón.

3.-	de la tarde	Salida	MADRID	Llegada 10.-	de la noche
9.29	de la noche	Llegada	VALENCIA	Llegada 3.10	de la tarde
10.40	de la noche	Llegada	CASTELLON	Salida 2.10	de la tarde

(Entre La Encina, Valencia y Castellón tiene parada en Játiva, Sagunto, Nules, Burriana y Villarreal)

*MADRID-CASTELLON: 1.ª clase, 590 PESETAS; 2.ª clase, 460 PESETAS

INFORMACION, BILLETES Y RESERVA DE PLAZAS EN MADRID:

Vestíbulo Central de Recoletos-Calvo Sotelo, Vestíbulo de Nuevos Ministerios, Oficina de Alcalá, 44, Estaciones de Atocha, Norte (P. Pío), Delicias y Chamartín y Agencias de Viajes.

RED NACIONAL DE LOS FERROCARRILES ESPAÑOLES

Ayuntamiento de Madrid

INSTITUTO NACIONAL DE INDUSTRIA

BALANCE DE SITUACION AL 31 DE DICIEMBRE DE 1967 *

ACTIVO

INVERSIONES Y FINANCIAMIENTOS.		
Inmovilizaciones - Inmuebles y otros		492.043.100,56
Participaciones en Empresas y Financiamientos		113.441.096.907,93
Participaciones accionarias y financiamientos, inversiones totales	106.063.859.122,14	
Ventas, canjes y primas recuperadas	—2.899.299.235,06	
Saldo	103.164.559.887,08	
Centros dependientes del Instituto	794.793.973,03	
Financiamientos, investigaciones y Prospecciones emprendidas por el Instituto	9.450.478.047,82	
Cartera de obligaciones emitidas por Empresas	31.265.000,00	
CUENTAS FINANCIERAS.		
Fondos Disponibles - Caja y Bancos		5.151.253,43
Caja	2.661.859,99	
Banco de España	2.489.393,44	
Valores Realizables		12.645.339.823,95
Deudores	121.054.687,13	
Cuentas de Crédito o préstamo	280.549.934,50	
Cuentas provisionales	1.784.075.477,23	
Cuentas corrientes	8.155.479.725,09	
Empresas: Por créditos del Exterior	2.304.180.000,00	
SUMA		126.583.631.085,87
CUENTAS DE ORDEN		30.127.178.666,23
TOTAL ACTIVO		156.710.809.752,10

PASIVO

PATRIMONIO Y FINANCIAMIENTO.		
Aportaciones del Estado en efectivo		25.598.895.189,97
Otras Aportaciones del Estado		205.782.883,30
Fondos de Reservas y Previsión		8.444.001.899,17
Fondos de Amortización		147.164.262,58
Fondos de amortización	147.164.262,58	
Créditos Financieros		80.362.413.559,38
Obligaciones en circulación convertibles en acciones	69.701.235.000,00	
Caducado el plazo de conversión	20.906.630.000,00	
Dentro del plazo de conversión	48.794.605.000,00	
Créditos del Banco de España	10.661.178.559,38	
CUENTAS FINANCIERAS.		
Exigible		11.073.876.466,83
Acreedores	5.036.474.939,65	
Cuentas provisionales	788.884.556,18	
Cuentas corrientes	2.944.336.971,00	
Créditos del Exterior para Empresas	2.304.180.000,00	
RESULTADOS		751.496.824,64
Resultados del Ejercicio 1966	370.790.817,58	
Resultados del Ejercicio 1967	380.706.007,06	
SUMA		126.583.631.085,87
CUENTAS DE ORDEN		30.127.178.666,23
TOTAL PASIVO		156.710.809.752,10

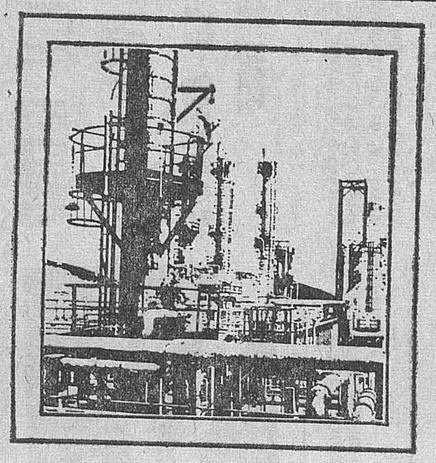

CUENTA DE RESULTADOS DEL EJERCICIO 1967

DEBE		
Gastos de Administración	98.178.075,48	
Gastos Generales	58.225.687,97	
Gastos Inmuebles	1.101.147,36	
Gastos carácter financiero.	4.131.503.161,28	
Gastos de organización de actividades	510.950,99	
Gastos no reembolsables.	3.997.769,16	
Gastos por amortizaciones	12.357.986,92	4.305.874.779,16
Beneficio neto de gestión		1.193.256.269,07
TOTAL		5.499.131.048,23

HABER	
Resultado de la desmovilización de participaciones	62.547.726,25
Productos varios	1.006.591,21
Beneficios líquidos por participaciones en Empresas	1.868.546.461,52
Beneficios por arrendamientos	199.200.000,00
Recuperación de gastos de ejercicios anteriores	873.933,15
Intereses devengados	3.075.415.704,43
Rendimiento de inmuebles	12.708.118,85
Recuperación de gastos	6.048.964,76
Beneficios extraordinarios	272.783.548,06
TOTAL	5.499.131.048,23

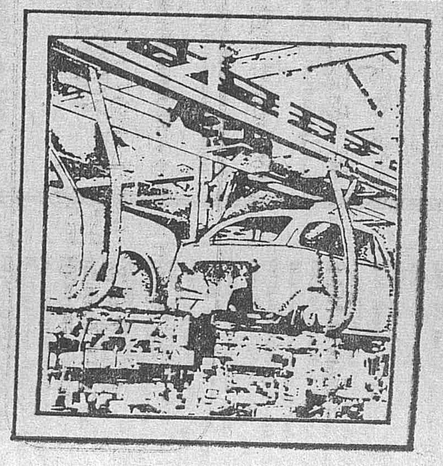

* Aprobado por el Consejo de Ministros el 20-XII-1968

Ayuntamiento de Madrid

AJEDREZ

TRIUNFO DE O'KELLY EN EL IV TORNEO INTERNACIONAL DE OLOT

LOS YUGOSLAVOS MAROVIC E IVKOV, EN SEGUNDA POSICION, A MEDIO PUNTO DEL BELGA

Con el triunfo del veterano gran maestro Alberick O'Kelly ha finalizado el IV Torneo Internacional de Ajedrez celebrado en Olot, en el que se reunieron destacadas figuras. El certamen tuvo extraordinario interés, por la igualada marcha de los seis jugadores que, al final, se situaron en los primeros lugares de la clasificación, pues, si bien O'Kelly fue líder desde la cuarta ronda, si hubiera perdido su última partida, frente a Pomar —quien, por cierto, tuvo posición ganadora—, el belga se hubiera visto desplazado al cuarto puesto.

Veamos, antes de seguir adelante, la clasificación final, en la que, de acuerdo con las bases del torneo, los empates se resolvieron con el sistema «Sonnebor-Berger»: 1, O'Kelly (Bélgica), 7 puntos; 2, Marovic (Yugoslavia), 6,5 (26 puntos de «Sonneborn»); 3, Ivkov (Yugoslavia), 6,5 (23,25); 4, Pomar, 6; 5, Torán, 5,5 (19); 6, Calvo, 5,5 (17); 7, Bellón, 3,5; 8, Ulvestad (Estados Unidos), 3; 9, Bosch, 1, y 10, Pardo, 0,5.

O'Kelly realizó un buen torneo, consiguiendo mantenerse imbatido, al anotarse cinco victorias y cuatro empates en las nueve partidas disputadas. Pasó por situaciones de gran peligro ante Pomar y Calvo —éste rechazó una oferta de tablas y terminó perdiendo la partida— y también con Ivkov y Torán. Pero en todas ellas se defendió con gran tenacidad y sutil ingenio. Bien Marovic e Ivkov, aunque éste jugó en un plan demasiado conservador, para un gran maestro de su categoría. Con O'Kelly fue el único que logró terminar sin conocer la derrota. Pomar tuvo suerte en su juego con Bellón, pero ya comenté que debió batir a O'Kelly, partida que empató, y no mereció perder con Marovic, como veremos en los análisis que dedico a dicho encuentro en este artículo.

Párrafo aparte merece nuestro joven valor, Ricardo Calvo, quien logró su segunda opción para el título de maestro internacional —la primera la había conseguido en la Olimpíada de La Habana (1966), y es casi seguro que le será confirmado en el próximo Congreso de la Federación Internacional.

El campeón nacional juvenil, Juan Manuel Bellón, mostró excelentes condiciones ante tan calificados rivales y cabe esperar que pronto cristalice en destacada figura de nuestro ajedrez.

Veamos ahora una de las interesantes partidas de este certamen:

Blancas, Marovic; negras, Pomar.

1. P4D, P4D; 2. P4AD, P3AD; 3 C3AR, C3AR; 4. C3A, P3R (Entrando en la defensa semisieslava del gambito de dama. La principal alternativa es 4..., P×P, conocida como «variante Alapin»); **5. A5C,** ... (Esta continuación conduce a juegos complicados. Interesante es, igualmente, 5. P3R.) **5. ..., P3TR** (Muy complicada es la línea que hace años popularizó Botvinnik, **5. ..., P×P; 6. P4R, P4CD; 7. P5R, P3TR; 8. A4T, P4C; 9. CR×P, P×C; 10. A×P, CD2D,** etc.); **6. A4T, P×P; 7. P3R, P4CD; 8, P4TD, P3TD** (Se considera como superior 8. ..., A5C, pero la nueva idea de Pomar se mostrará como perfectamente jugable); **9. A×C, P×A; 10. P×P, PA×P; 11. C×P, P×C!** (Este sacrificio de calidad es la clave del plan de Pomar. A cambio de la calidad, las negras obtendrán una larga y duradera iniciativa); **12. T×T, A5C+; 13. C2D; A2C; 4. TIT, TIC; 15. A2R!,** ... (Marovic se muestra a la altura de las circunstancias y encuentra el plan justo para movilizar sus piezas. No servía 15. P3A, a causa de P4A! y, sí 16. P3CR, para evitar D5T+, sería fuerte la réplica 16. ..., P5A!) **15. ..., T×P; 16. R1A!, A×C; 17. D×A, D4D; 18. P3A, D4C; 19. P4T, D3C** (Claro está que, si 19. ..., D6C; 20. D1R!);

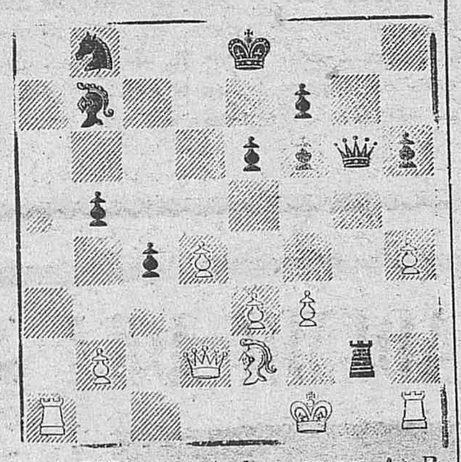

20. P5D!, ... Ante la amenaza A× P, Marovic encuentra una línea fortificada para apoderarse de la iniciativa.) **20. ..., C2D** (Lo mejor; si 20. ..., A×P; 21. P4R, ganando un tiempo, al atacar el alfil; y, si 20. ..., P×P; 21. T7T, A3A; 22. D4C!; C2D; 23. T7A!, ganando por la amenaza 24. T8A mate y, si 23. ..., R1D; 24. T×A, T×A; 25. T1C!, decide); **21. P×P, P×P; 22. T1D!, A3A; 23. A3D!,** ... (Así se gana otra «calidad», con lo que culmina la reacción de las blancas; pero aún las negras tienen fuerte contrajuego.) **23. ..., P×A; 24. D×T, D4A; 25. R2A, C4R; 26. T3T, P4T; 27. D8C+,** ... (Ambos contendientes estaban en este momento con tres minutos en su reloj para completar las 40 jugadas del primer control, y sin temor, Marovic se lanza al ataque.) **27. ..., R2R; 28. T1CR.** ... (Complemento de la jugada anterior. Se neutraliza la amenaza C5C+, que refutaría la réplica 29. T×C, P×T; 30. D×P, y se sacrifica la otra torre para atacar al rey enemigo.) **28. ..., D T; 29. T7C+, R3D; 30. D8A+, R4D; 31. D8D+, C2D** (Forzada, ya que si 31. ..., R5A; 32. D4D+, R6C; 33. D3A+, etc.); **32. T×C+, A×T; 33. D×A+, R4A?** (Aquí falló Pomar, ya casi sin tiempo para reflexionar. Con 33. ..., R5A las negras podrían conseguir el empate: 34. D4D+, R6C; 35. D×P+, R×P; 36. D×P+, R7A; 37. D×P, D7T+, etcétera); **34. D7A+, R4D** (O bien 34. ..., R5C; 35. D3A+, R5T; 36. D3T mate); **35. P4R+, y las negras** abandonaron, ya que a 35. ..., R5D seguiría 36. D3A mate. Una extraordinaria lucha.

Román TORAN

SAGRARIO AGUADO BATE EL RECORD ESPAÑOL DE ALTURA

LO ESTABLECIO EN 1,58 METROS EN EL I TROFEO INEF

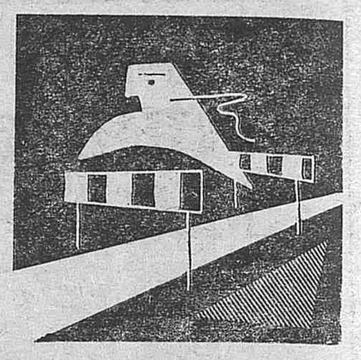

Sagrario Aguado ha mejorado, al franquear 1,58 metros, la marca nacional de salto de altura femenino en pista cubierta en el transcurso del I Trofeo INEF, celebrado en el Pabellón Polideportivo del Instituto Nacional de Educación Física.

Los resultados técnicos de las demás competiciones disputadas han sido los siguientes:

Salto con pértiga:

1. Carlos Hevia (Pontevedra), 4,60 metros.
2. Antonio Mateo (Las Palmas), 4,35 metros

35 metros vallas:

1. Juan Carlos Jones (Madrid), 4 segundos.
2. Pedro Carda (Canguro, de Madrid), 4 s.
3. Rogelio Rivas (Pontevedra), 4 segundos.

30 metros femeninos:

1. Marina Cano (CAU de Madrid), 5 segundos.
2. Inés García (CAU de Madrid), 5 segundos.

Salto de altura masculino:

1. Luis María Garriga (Zaragoza), 2,05 metros.
2. José Antonio Martín Mateo (Madrid), 2 metros.
3. Gustavo Marqueta (Zaragoza), 1,95 metros.

Salto de altura femenino:

1. Sagrario Aguado (Canguro, de Madrid), 1,58 metros. Mejor marca española.

EL DISTRITO UNIVERSITARIO DE MADRID, SEGUNDO EN TOURS

TOURS, 4.—El Distrito Universitario de Madrid, representado en el XV Cross Internacional Universitario de la UCSEL-FISEC, quedó en segundo lugar en la clasificación por países, así como en la individual.

La competición se celebró en las afueras de esta ciudad, con la intervención de 120 corredores, pertenecientes a seis países: Alemania, Bélgica, Inglaterra, Francia, Suiza y España.

La distancia recorrida por los corredores fue de 7.000 metros.

SELECCION FRANCESA DE CAMPO A TRAVES

PARIS. — El equipo nacional francés de campo a través seleccionado para tomar parte en el Cross Internacional que se celebrará en Glasgow el próximo día 22, es el siguiente (en cada atleta se indica el año de su nacimiento):

Noel Tijou, 1941; René Jourdan, 1943; Henri Lepape, 1940; Lucien Rault, 1936; Hamida Addeche, 1931, Jean Pierre Ouine, 1940, Jean Jacques Prienon, 1940; Gilbert Gauthier, 1934, y Jen Wadoux, 1942.

Reserva: Michel Bernard, 1931, que asumirá la capitanía del equipo.

GAMMOUDI CORRERA EN GLASGOW

LONDRES. — El atleta tunecino Mohammed Gammoudi, campeón olímpico de los 5.000 metros, participará en los Campeonatos internacionales de campo a través que se celebrarán en Clydebank, cerca de Glasgow, el próximo día 22.

ATLETAS NEOZELANDESES A SURAFRICA

WELLINGTON (Nueva Zelanda). La Asociación Neozelandesa de Atletismo Amateur ha designado a seis atletas para que participen en los Juegos Surafricanos, que se celebrarán a últimos de mes en Bloemfontein.

hoy

Los portugueses del Benfica y los holandeses del Ajax tienen hoy una cita importante en el Estadio Colombes, de París. Nada menos que el desempate de su eliminatoria europea de cuartos de final. ¿Favorito? No lo hay, al menos para este tercer encuentro, pues la trayectoria de ambos obliga a escribir y vaticinar con cautela. Se trata de una eliminatoria capaz de volver loco al técnico más cuerdo del balompié continental. Porque en Amsterdam ganó el Benfica por 3-1 y la cátedra se volcó en elogios al campeón portugués. «Vuelve por sus fueros», repetían sin cesar. Una semana más tarde, en Lisboa, los holandeses del Ajax devolvían la pelota a los lusos, no sólo en lo que se refiere al triunfo a domicilio, sino también, en las cifras del resultado. Fue la gran campanada de la Copa de Europa. Benfica y Ajax son viejos conocidos de los aficionados españoles o, mejor aún, de los aficionados madrileños. Hubiera sido un buen plato fuerte que ambos jugaran hoy en Chamartín el partido de desempate, en la seguridad de que el estadio blanco habría sido totalmente neutral. Pero no es así, y holandeses y lusos tienen que enfrentarse en París, que cae mucho más cerca de Amsterdam que de Lisboa. Geográficamente, el desempate está desequilibrado. Moralmente también, pues el Ajax va a contar con una enorme legión de seguidores. Pero, a pesar de todo, el partido no tiene pronóstico. Hay que jugarlo y no cabe duda que será a «cara perro», por que el vencedor tiene muchas posibilidades de ser finalista, si es que en la ronda siguiente no se mete por medio el Manchester, que hoy, en Viena, despache tranquilamente su compromiso con el Rapid, el mismo que en la anterior eliminatoria despachó al Real Madrid. Los austríacos perdieron hace una semana en terreno inglés por un claro y contundente 3-0. No es de esperar que hoy levanten el marcador, aunque sí pueden despedirse del torneo con una victoria sobre el Manchester. Siempre será un consuelo. El partido de Viena, por tanto, es de trámite. El de París, en cambio, es poco menos que una final, que se gana hoy a pulso la palma de la actualidad deportiva.

ALMAZAN

PASATIEMPOS DEPORTIVOS

Soluciones a los publicados en el suplemento de ayer

SPORT-GRAMA

VERTICAL (sólo la primera columna): EMILIANO.
HORIZONTALES.—1, Emblema. 2, Mestalla. 3, Ilicitano. 4, Lasa. 5, Ipiña. 6, Areta. 7, Negre. 8, Outrigger.

CURIOSIDADES DE REGLAMENTOS DE DEPORTES

1.—En tenis de mesa la pala podrá ser de cualquier dimensión, forma o peso. Su superficie deberá ser de color oscuro y no brillante.
2.—El peso máximo de un stik de hockey sobre patines debe ser de 500 gramos.
3.—En las pruebas de esquí la carrera de fondo comprende un recorrido mínimo de 15 kilómetros y máximo de 18.

FUTBOL RETROSPECTIVO

1.—V[illegible]aña por 5-1.
2.—Alfredo Di Stéfano.
3.—La delantera española formó así: Miguel, Kubala, Di Stéfano, Suárez y Gento.
4.—El delantero centro de Holanda fue Wilkes.
5.—El defensa izquierdo de la selección española fue Valero.

Ayuntamiento de Madrid

LAPETRA YA NO PERTENECE AL ZARAGOZA

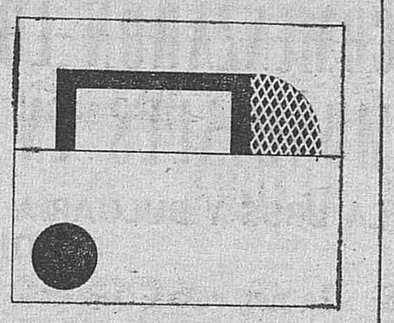

◆ *Carlos Lapetra, el famoso internacional del Zaragoza, ha rescindido el contrato que le ligaba al Club aragonés hasta el próximo 30 de junio, de acuerdo y de manera amistosa, con los directivos zaragocistas. Lapetra no había jugado esta temporada más que un sólo encuentro, aquejado de ciertas molestias, de las que aún no se ha recuperado por completo.*

Pocas novedades en el Madrid

Al habla con el Real Madrid, se nos ha comunicado que los jugadores que se enfrentaron a los rojiblancos de la capital de España descansaron ayer en cuanto a entrenamiento se refiere. Normalidad en el cuadro blanco en el aspecto negativo de las lesiones. Pese a ser atendidos varios en el choque de los «eternos rivales» ninguno resultó seriamente tocado. Eso es bueno. Sólo Amancio —no teman por su integridad física, siempre puesta a prueba por los defensas contrarios— padece una ligera gastritis, que esperamos supere pronto. Del tobillo de José Luis, ya todo pasó.

Por su parte, los reservas del Real Madrid entrenaron ayer y siguieron las evoluciones pertinentes a las órdenes de Miguel Muñoz.

De Pirri, de momento, nada. Sigue el excelente jugador en el denominado «dique seco», pero con una gran moral. Esperamos que pronto se incorpore al juego. Pero, hoy por hoy, todo está en espera de su total recuperación.

Entrenamiento de toda la plantilla rojiblanca

El Atlético de Madrid salió también indemne de la confrontación regional y local, naturalmente. Eso demuestra que afortunadamente sólo es calor deportivo lo que se une al deseo de vencer, y, pese a alguna «entrada» que otra —el fútbol es viril, ante todo—, las cosas permanecen donde deben estar. ¡Ay! si no fuera porque los árbitros complican las cosas más de lo debido.

Nos comunican del Club que todos los jugadores de la plantilla rojiblanca entrenaron ayer. Conseguido el punto de Chamartín, los jugadores atléticos prosiguen su buena marcha. Y, a nuestro juicio, sin desmayo y al pie del cañón.

◆ *Méjico ha dado a conocer la lista de 26 jugadores, que será rebajada a 18, y que emprenderán viaje a Europa, donde se enfrentarán a siete países, España entre ellos. Nuestra selección nacional se opondrá a la mejicana el día 23 de abril. Antes, Méjico habrá jugado en Portugal y Bélgica. Después del partido de Sevilla, el conjunto mejicano ampliará la gira al norte de Europa, visitando Suecia, Noruega y Dinamarca.*

◆ *José Luis Costa, presidente de la Federación Española, se trasladó a Lisboa para asistir a las reuniones de la UEFA que se celebrarán estos días en dicha capital del vecino país.*

◆ *El partido de la semana será el que disputen hoy en París los conjuntos del Benfica de Lisboa, y el Ajax, de Amsterdam. El desempate ha llevado a la capital francesa a miles de aficionados de ambos equipos, que desean ver pasar a las semifinales de la Copa de Europa de campeones de Liga a sus equipos favoritos. Cosa lógica, creemos.*

Por el Benfica se ha dado ya la alineación: Enrique; Adolfo, Humberto I, Humberto II, Cruz; Toni, José Augusto; Graça, Torres, Eusebio y Simoes. Los holandeses no han dicho nada todavía. La figura se llama reserva absoluta.

◆ *El «manager» del Atlético de Bilbao, Ronnie Allen, ha regresado a su país Gran Bretaña, para resolver asuntos personales. Pero la visita será rápida, pues en Sabadell estará presente el próximo partido de Liga, en donde juegan los vascos.*

◆ *Según el doctor Muñoz Calero, «el equipo de la Unión Deportiva Las Palmas es actualmente el conjunto de más calidad técnica del fútbol nacional». También ha insistido el que fuera presidente de la Federación Nacional que el bajo nivel del fútbol español se debe al exceso de malabaristas y ausencia de alielas. ¡Eso es hablar claro!*

VENTANAL

TOBA, UNICO CULPABLE

Se asegura que el viernes próximo, dentro de cuarenta y ocho horas poco más o menos, el fútbol español se habrá quedado sin seleccionador —como anda en la actualidad el francés—, porque el doctor Toba va a presentar "voluntariamente" la dimisión. Es muy posible que con esta salida se queden tranquilos los que han cargado sobre los hombros de Toba toda la responsabilidad del 2-1 de Lieja. Es muy posible que ya nadie vuelva a recordar el tropiezo del Estadio Sclessin y que las aguas turbulentas del fútbol hispano vuelvan a su cauce. Hacía falta una cabeza responsable y ahí está la de Eduardo Toba, al que impunemente se le pueden cargar todos los pecados y todos los males de nuestro fútbol. Y si dimite, más aún. Toba es el gran responsable de las tácticas defensivas, de la falta de atacantes, de la ausencia de figuras, de la nulidad ofensiva de nuestros equipos. Toba, que llegó al cargo hace medio año, tiene la culpa de todo. Por él no hay extremos en el fútbol español, ni delanteros centros que jueguen de cara al gol, ni medios que aguanten los noventa minutos, ni porteros que se puedan equiparar al gran Ricardo Zamora. Antes de llegar Toba al cargo, el fútbol era un paraíso. Se ganaban todos los partidos internacionales, se jugaba abiertamente al ataque, se metían docenas de goles todos los domingos y para cada puesto había tres o cuatro jugadores con el marchamo de indiscutible. Pero en cuanto que Toba se invistió la toga de seleccionador fue como una maldición sobre el fútbol. En la historia de nuestro balompié se dirá "antes o después de Toba", como se dice "antes o después de la guerra" o "antes o después del Plan de Desarrollo".

El domingo pasado, una semana después de la derrota de Lieja, jugaron en Chamartín el Real Madrid y el Atlético de Madrid. Empate sin goles, a pesar de los cuatro extremos —cuatro, amigos— que había en el campo. El pócker de galgos brilló por su ausencia. De los cuatro, dos por lo menos se le echaban en cara a Toba por no haberles llevado al equipo nacional. Antes del partido de Chamartín cabía la exigencia. Después del citado encuentro, lo mejor es callarse y no volver a hablar del asunto. Eso sí, cabe el recurso gratuito de seguir culpando a Toba, que es lo cómodo y lo que el pueblo quiere. Mejor dicho, lo que el pueblo quiere es que de una vez para siempre se le diga dónde está el mal de nuestro fútbol y qué es lo que se va a hacer para solucionarlo. Villalonga, Balmanya y ahora Toba han sido los paganos. Pero, de verdad, ¿se remedió algo con su marcha? ¿No es menos cierto que todo sigue igual o peor? Se habla del binomio técnico-seleccionador. Se habla de la importación de jugadores. Se habla de muchas cosas. Pero el fútbol sigue en su puesto, sin goles, con resabios, creando falsos e intocables ídolos, que sólo sirven para andar por casa. A Iríbar, el indiscutible, le metieron un gol de verbena en Lieja. Un tremendo fallo de Gallego dio pie al segundo tanto de los belgas. Amanció fue una auténtica sombra en Sclessin. Claramunt flotó todo el partido. Iríbar, Gallego y Amancio eran, son y serán indiscutibles en la selección. A pesar de ello, Toba tiene la culpa de todo lo que pasa. Porque hoy, para ser seleccionador no basta con entender. Por lo visto hay que tener dotes de adivino. En consecuencia, Toba a la calle y aquí paz y después gloria.

José María LORENTE

LLEGO EL AKADEMIC DE BULGARIA

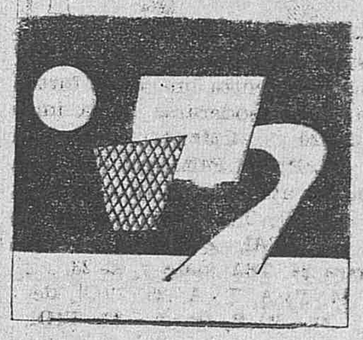

MAÑANA SE ENFRENTARA AL REAL MADRID EN PARTIDO DE VUELTA

Ayer por la mañana llegó al aeropuerto de Madrid-Barajas el equipo de baloncesto Akademic, de Sofía, que mañana se enfrentará al Real Madrid, en partido de vuelta de cuartos de final de la Copa de Europa; la expedición del Akademic estaba formada por doce jugadores, entrenador y directivos.

Anoche los jugadores efectuaron su primer entrenamiento en el Pabellón de Deportes de la Ciudad Deportiva del Real Madrid.

La final de la Copa de Europa, en Barcelona

BARCELONA. — Tres acontecimientos internacionales de gran importancia va a organizar la Federación Catalana de Baloncesto, por delegación de la Española, durante los meses de abril y mayo.

El primero de dichos acontecimientos es la final de la Copa de Europa, el 24 de abril, en Barcelona; el 10 de mayo, en Badalona, el partido España-Cuba, y del 14 al 18 del mismo mes de mayo, en Mataró, el torneo pre-Copa de Europa de equipos nacionales, con la participación de Suiza, Bélgica, Bulgaria, República Arabe Unida y España.

En el curso de la reunión, donde se comunicaron estos proyectos, el presidente de la Federación, don Ernesto Segura de Luna, rindió homenaje a don Francisco García, que durante muchos años desempeñó la Secretaría General de dicho organismo, y que ha cesado en el cargo, siendo sustituido por don Pedro Nadeu. Asimismo, dentro de la reorganización establecida, fue nombrado vicepresidente don Juan Fa, y vocal de Relaciones Internacionales, don Jaime Dausa, quien debuta precisamente con la organización de los tres citados acontecimientos.

BALONMANO

ESPAÑA, AL TORNEO INTERNACIONAL DE FRANCIA

HOY, EN CAEN, SE ENFRENTARA A LA SELECCION RUMANA

La selección española de balonmano marchó a Francia ayer por la mañana. Participará en el torneo premundial de este deporte, en el que jugarán equipos representativos de Checoslovaquia, Rumania, Francia, Alemania y España. El torneo se iniciará hoy, en la capital de Francia. Integran la expedición catorce jugadores, al frente de los cuales van varios directivos.

DEBUT FRENTE A RUMANIA

PARIS.—Con el encuentro Rumania-España se iniciará hoy por la noche, en la sala municipal de Caen, el torneo internacional de balonmano, organizado por la Federación Francesa, y que constituirá una especie de ensayo general del Campeonato del Mundo de 1970.

El equipo de Francia no actuará en esta jornada, en la que, aparte del partido Rumania-España, se disputará, a las nueve, el encuentro Checoslovaquia-Alemania Federal. Desde hace varios meses ambos equipos han resultado imbatidos. Los alemanes son considerados como los grandes favoritos, pero los checoslovacos van a defender por todos los medios su prestigio de campeones del mundo.

Ayuntamiento de Madrid

HOY, III CAMPEONATO DE ESPAÑA ESCOLAR

Se celebrará en La Molina con 70 participantes

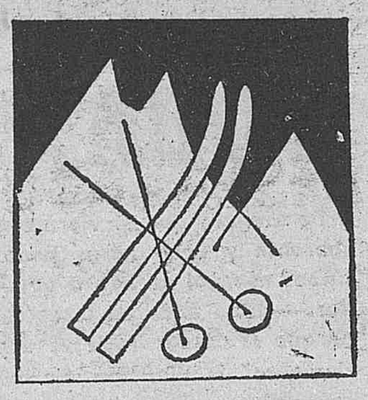

LA MOLINA (Gerona).—A partir de hoy tendrá lugar en las pistas de La Molina el III Campeonato de España Escolar, con un total de 70 participantes.

Llegaron los equipos de las diferentes provincias, entre ellos Asturias, Bilbao, San Sebastián, Huesca, Lérida, Gerona, Barcelona y Madrid, esperándose la llegada de otros equipos representativos de otras provincias.

Ayer, a las siete de la tarde, en el Albergue Juvenil de La Molina, se celebró la reunión de delegados de los equipos participantes. La organización de los Campeonatos corre a cargo de la Delegación Provincial de Juventudes de Gerona.

Hoy, tras la apertura del Campeonato, se iniciará la primera prueba de slalom.

Desde hace varios días no deja de nevar en La Molina en las pistas de más altitud (1.700 metros). Se calcula el espesor de la nieve en dos metros.

EQUIPOS DE SEIS NACIONES

LA MOLINA (Gerona). — Para mañana se espera la llegada de los equipos de Francia, Mónaco, Luxemburgo, Italia, Suiza, Inglaterra, que tomarán parte en el Derby Internacional de Ciudadanos, que se celebrará hasta el domingo.

NORUEGA VENCIO EN LOS RELEVOS EN LOS CAMPEONATOS MILITARES

ANDERMATT (Suiza).—Noruega ha vencido en la prueba de relevos 4 por 10 kilómetros correspondiente a los Campeonatos Internacionales Militares, en la que, además de cubrir el recorrido en esquí, había que efectuar disparos sobre objetivos prefijados.

La mala actuación registrada en el tiro por el equipo de Finlandia ha hecho que su equipo quedara en segunda posición. Los finlandeses fueron claramente superiores en la sección de esquí nórdico, pero sufrieron penalización por fallar seis objefivos.

Clasificación:

1. Noruega, 3 h. 33 m. 56 s. 7/10.
2. Finlandia I, 3-35-15-5/10.
3. Italia, 3-38-18-4/10.
4. Suecia, 3-38-59-5/10.
5. Suiza I, 3-41-49-4/10.
6. Alemania occ., 3-42-14-1/10.

LOS JAPONESES VENCIERON EN LA PRUEBA DE SALTOS

SAPPORO (Japón). — Los saltadores japoneses han superado a los participantes europeos y han copado los cinco primeros puestos de la Copa Televisión, prueba de saltos celebrada en esta ciudad.

El saltador olímpico Yukio Kasaya ha triunfado con saltos de 82,5 y 100 metros para un total de 200,8 puntos.

El mejor clasificado extranjero ha sido el checoslovaco Motous Josef, que quedó sexto, con saltos de 83,5 y 98 metros y puntuación de 172,9.

RUGBY

CONCENTRACION ANTE LA I COPA DE LAS NACIONES

SIETE PAISES LA DISPUTARAN EN ABRIL EN BARCELONA

El seleccionador nacional juvenil de rugby, Antonio Mejías, ha preparado una serie de concentraciones y partidos de entrenamiento para preparar los equipos A y B españoles, que tomarán parte en la I Copa de las Naciones «junior» de rugby, que se celebrará en Barcelona del 1 al 7 de abril, junto con los equipos nacionales de Checoslovaquia, Francia, Italia, Marruecos, Portugal y Rumania.

EL ATLETICO UNIVERSITARIO, INVITADO A GRAN BRETAÑA

El club de rugby Atlético Universitario, de Madrid, que el año pasado obtuvo muy buenos resultados frente al Bromley, Shouttons, Esher y Stainies, y concretamente frente al Old Askeans, al que ganó por 19 a 3, ha sido invitado a realizar una nueva gira por Inglaterra. El Club se trasladará a este país en la próxima Semana Santa.

ESCOLARES INGLESES COMPETIRAN CON ESPAÑOLES EN SAN SEBASTIAN

SAN SEBASTIAN.—El día 25 del presente mes llegarán a San Sebastián los colegiales del Forest Grange School de Horsham, del condado de Sussex, para enfrentarse con escolares guipuzcoanos en encuentros internacionales amistosos de niños de once, doce y trece años.

En las escuelas inglesas se obliga a practicar el rugby tres veces por semana, pues se ha demostrado que es un deporte que tiene una excelente influencia, no sólo en el desarrollo físico del muchacho, sino en la formación de su carácter. Inglaterra tiene un total de 250.000 muchachos que practican el rugby.

TELEFONOS DE «ARRIBA»: 215 06 40 Y 215 22 40

LUCHA

COMENZARON LOS CAMPEONATOS MUNDIALES EN MAR DEL PLATA

LA URSS Y BULGARIA DOMINARON LA PRIMERA JORNADA

MAR DEL PLATA (Argentina). — Rusia y Bulgaria han dominado en la primera jornada de los Campeonatos mundiales de lucha grecorromana de 1969.

Los luchadores rusos han conseguido ocho victorias y los búlgaros siete, más uno nulo, en los primeros combates de las competiciones, que han comenzado en esta ciudad.

Quince naciones participan en estas competiciones de grecorromana, que serán seguidas por los Campeonatos mundiales de lucha libre, en cuya modalidad están inscritos representantes de dieciocho naciones.

Resultados de las peleas

MAR DEL PLATA (Argentina).—Resultados de las peleas de lucha grecorromana correspondientes a la primera jornada de los Campeonatos del Mundo:

Categoría de 48 kilos:

Berceanu (Rumania) vence a Soung Hyn Baek (Corea) por puntos.

Angelov Stefan (Bulgaria) vence a Bertie Gordon (Canadá) por puntos.

Kustov Vladislav (URSS) vence a Sano Yoshnori (Japón) por puntos.

Rahim Aliabadi (Irán) vence a Antonio Daloisio (Argentina) por puesta de espalda a los 2 minutos 59 segundos.

Categoría de 52 kilos:

Brian Williams (Canadá) vence a Firuz Arluzadeh (Irán) en 1 minuto 10 s.

Choi Nam Rim (Corea) vence a Mikhaypychin Iván (URSS) por puntos.

Turturea Cornel (Rumania) vence a Miguel Aguilar (Argentina) en 4 minutos.

Peter Chez (Estados Unidos) vence a Fernsttom Kjeil (Suecia) por puntos.

Marinki Bosko (Yugoslavia) vence a Sugiyama Saburo (Japón) por puesta de espalda a los 7 minutos 10 s.

Kirov Peter (Bulgaria) vence a Rolf Lacour (Alemania Federal) por puntos.

Categoría de 82 kilos:

Wells P. (Estados Unidos) y Martinetti Jymmi (Suiza), combate nulo.

Categoría de 90 kilos:

Tzintzarov Venko (Bulgaria) vence a Etienne Martinetti (Suiza) por puesta de espalda, en 2 minutos.

Categoría de 100 kilos:

Eriksson Lennard (Suecia) vence a Hell Siegfried (Suiza) por puesta de espalda, en 2 minutos 54 segundos.

Los luchadores que acumulen un mínimo de seis puntos en contra en el curso de las dos jornadas serán definitivamente eliminados.

FUTBOL: TORNEOS CONTINENTALES

Hoy se jugarán los siguientes partidos internacionales de fútbol:

Copa de Europa de Clubs campeones de Liga (cuartos de final):

En Viena: Rapid de Viena-Manchester United (el partido de ida finalizó con el resultado de tres goles a cero favorable al Manchester).

En el estadio de Colombes, en París: Benfica-Ajax.

Copa de Europa de vencedores de Copa (cuartos de final):

En Colonia: F. C. Colonia-Rangers Freja (Dinamarca), encuentro de ida.

En Bratislava: Slovan de Bratislava-Turín A. C. (partido de vuelta, el primer encuentro finalizó con el resultado de un gol a cero favorable al Slovan).

PANORAMA

BRIDGE

Las señoras de Paternina y Merino vencieron en el I Gran Premio de Madrid, de carácter internacional, que se ha desarrollado en un céntrico hotel de la capital de España. En el Torneo intervinieron 150 jugadores durante cuatro días. En segundo lugar quedaron la pareja formada por Gharib-Conrado, y en tercero, la señora de Romero Girón y señora de Magdalena. El presidente de la Federación española de esta especialidad, el teniente general González Gallarza, clausuró este Gran Premio.

HOCKEY

El Club de Campo de Madrid ganó el Torneo Internacional de Casablanca. El británico Angus Guilford perdió ante nuestros representantes por tres goles a uno en el último partido de la competición. Se clasificaron tras el equipo madrileño, el C. Athletic, francés; el conjunto británico citado y en última posición el Marruecos, con cero puntos.

NATACION

María Paz Corominas, Santiago Esteva y José Antonio Chicoy han sido invitados a participar en el Festival Internacional de Bremen, conocido como la Olimpíada de invierno en esta especialidad deportiva. Los españoles acuden por tercera vez a esta competición, en la que tan buenos resultados han conseguido siempre. La piscina es de veinticinco metros.

HALTEROFILIA

El plan a desarrollar por la Escuela Nacional de Entrenadores y Colegio Nacional de Jueces será: Cursos para alumno-entrenador y jueces «B»: En Canarias, del 29 de marzo actual al 2 de abril próximo; en Zaragoza, durante el presente mes de marzo; en Huelva, en abril o mayo próximos, y en Albacete y Bilbao, durante el verano. Los cursos para entrenador de Clubs se celebrará en los siguientes lugares, en fechas a designar: Zona Norte: Ponferrada, Vigo, Coruña, San Sebastián (Zarauz y Hernani) y Vitoria. Zona Este: en Barcelona, Valencia, Alicante y Almería. Zona Sur: en Sevilla, Córdoba y Málaga. Zona Centro: en Valladolid y Salamanca.

BALONMANO

Los días 7, 8 y 9 de marzo tendrán lugar en Madrid los encuentros correspondientes a la fase de sector de los IX Campeonatos Nacionales, categoría Juventudes, que se celebrarán en el Polideportivo de la Escuela de Especialistas «Julio Ruiz de Alda», con la participación de los equipos de Asturias, Cuenca, Zamora y Madrid.

ESQUI

Hoy se celebrará en la Delegación Nacional de Educación Física y Deportes, el tradicional coloquio ante los medios informativos. Tratará de este deporte su presidente de la Federación española, don Angel Baranda, y don Alfonso de Borbón. Los temas, sugestivos: «El auge del deporte blanco en España», «Creación y mejora de instalaciones», «Asistencia a competiciones extranjeras», etc.

Ayuntamiento de Madrid

JUEGOS ESCOLARES

DEL 17 AL 19 DE MARZO, LA FASE DE SECTOR

Juegos Escolares Nacionales, organizados por el Servicio de Actividades Deportivas de la Delegación Nacional de Juventudes y patrocinados por el Ministerio de Educación y Ciencia y la Delegación Nacional de Educación Física y Deportes.

Actúan en esta fase de sector, previa a la fase final, que tendrá lugar en Madrid del 7 al 13 de abril, la totalidad de las provincias españolas, representadas por los equipos de centro proclamados campeones provinciales en los deportes programados, siempre que cumplan con el mínimo de equipos participantes en la fase provincial.

Estos deportes son los siguientes:

—Baloncesto, balonmano, voleibol, futbol, hockey sobre patines, hockey de sala, pelota a mano y pelota a paleta.

Clasifican automáticamente o por puntuación los siguientes deportes:

—Atletismo, ajedrez, esgrima,

Del 17 al 19 de marzo se celebrarán las concentraciones de sector correspondientes a los XXI gimnasia deportiva, natación, judo, rugby y tenis.

Han sido designadas ocho provincias como cabeceras de sector, con una participación media en cada una de ellas y por cada deporte de 56 equipos, representantes de otras tantas provincias.

Está prevista una participación de 51 provincias, 448 equipos y 3.519 escolares.

Se llega a esta fase de sector después de haberse celebrado las fases previas —internas de centro y provinciales— de los Juegos Escolares. En esta última se han movilizado las siguientes cifras de participantes, según los datos estadísticos recogidos hasta la fecha:

Centros: 850.
Equipos: 11.154.
Escolares: 128.681.

En la fase primera —competiciones internas de centro—, para la proclamación del equipo representativo de cada uno de ellos, han participado 28.800 equipos y más de 275.000 escolares.

FASE DE SECTOR DE LOS JUEGOS UNIVERSITARIOS

Mañana comenzarán a desarrollarse en Oviedo las fases de sector correspondientes a los XVII Juegos Universitarios Nacionales, que organiza el Servicio Nacional de Educación Física y Deportes de la Delegación Nacional-Comisaría para el SEU.

Las restantes fases se celebrarán, en días sucesivos, en Valencia, Pamplona y Madrid.

Los Juegos Universitarios, que ahora llegan a su fase de sector, comenzaron en octubre del pasado año con la celebración de las competiciones interclubs de establecimientos académicos.

Posteriormente se celebraron los torneos de demarcación de Distrito Universitario entre clubs vencedores de cada localidad universitaria. Los vencedores de estas últimas competiciones son los que intervendrán en las fases de sector que mañana comienzan en Oviedo.

Los clasificados en las fases de sector concurrirán a la fase final de los Juegos Universitarios Nacionales, que este año se celebrarán en la Universidad de La Laguna (Tenerife).

Hasta el momento, y en las fases previas, han intervenido 24.410 atletas. En las fases de sector el número de participantes será de 2.985, de los cuales 1.200 pasarán a la fase final.

Los deportes programados en las fases de sector son los siguientes:

Atletismo (masculino y femenino), baloncesto (masculino y femenino), balonmano (masculino y femenino), campo a través, fútbol, judo, hockey sobre hierba (masculino y femenino), hockey sobre patines, pelota, rugby, tenis (masculino y femenino) y voleibol.

SORPRESAS EN EL TORNEO DE LOS ANGELES

PANCHO GONZALEZ Y TONY ROCHE, ELIMINADOS EN SINGLES

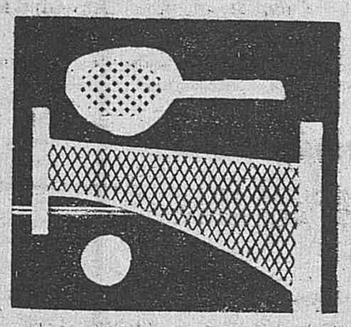

LOS ANGELES.—En el curso de la primera jornada del Torneo Internacional de Tenis de los Angeles, los 6.000 espectadores que lo presenciaban se vieron sorprendidos por la victoria del surafricano Ray Moore sobre el norteamericano Pancho González y la eliminación del australiano Tony Roche, fácilmente batido por el norteamericano Marty Riessen.

Ray Moore venció a Pancho González por 6-4 y 6-4.

Marty Riessen venció a Tony Roche por 6-4 y 6-3.

Pancho González ganó la pasada edición del Torneo y este año se daba como claro favorito a Tony Roche.

Por su parte, John Newcombe (Australia) venció a Pancho Segura (Ecuador) por 6-4 y 6-2. Fred Stolle (Australia) venció a Tom Okker (Países Bajos) por 6-4 y 6-4,, y Ken Rosewall (Australia), venció a Eearl Buccholz (Estados Unidos) por 6-4 y 6-2.

Marty Riessen, de Estados Unidos, vence a Tony Roche, de Australia, por 6-4 y 6-3.

Ray Moore (Australia), a Pancho González (Estados Unidos), por 6-4 y 6-4.

Ken Rosewall (Australia), a Butch Bucholz (Estados Unidos) por 6-4 y 6-3.

VUELTA A LEVANTE

ELORRIAGA LLEGO DESTACADO A BENIDORM

El corredor vizcaíno hizo 132 kilómetros en solitario

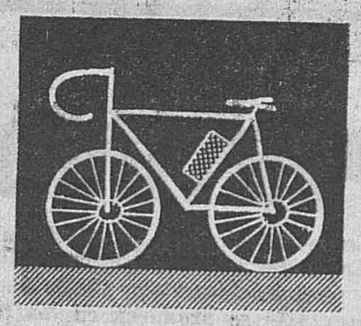

BENIDORM, 4. (Del enviado especial de Pyresa, Porriño.)—Ciento cuarenta y dos kilómetros y empate. He aquí el balance de la segunda etapa de la Vuelta Ciclista a Levante, entre Elche y Benidorm. Están igualados a tiempos en el primer puesto López Rodríguez, ganador el lunes en Elche, y Eddy Merckx, que también ha entrado en Benidorm en el mismo tiempo que el corredor leonés. Pero líder, dentro del empate, es el español, por haber sido vencedor de una etapa.

En Benidorm no ha habido, sin embargo, llegada masiva o sprint de pelotón más que para el segundo puesto, porque, solitario, llegó ligeramente destacado, con 20 segundos, el corredor vizcaíno Elorriaga, autor de una escapada que comenzó en el kilómetro 10 de carrera. Es decir, Elorriaga hizo 132 kilómetros solo, ganando todos los puertos puntuables de la montaña, la meta volante de Alcoy, todas las primas del recorrido y, naturalmente, la etapa. Llegó a contar hasta ocho minutos y medio de ventaja como máximo. Hubo de luchar a veces contra el viento, y aunque la media horaria conseguida es floja, hay que tener en cuenta que no tuvo a su favor esos factores importantes que a veces son decisivos o negativos en el deporte ciclista.

Si la etapa llega a tener un par de kilómetros más, el vasco Elorriaga hubiera sido absorbido y rebasado por el pelotón, en el que destacaron en los puestos punteros, por orden de arranque, Perurena, Merckx y López Rodríguez. Perurena inició el demarrage para llevarse a rueda a su compañero de equipo López Rodríguez; mas en esta ocasión el gran campeón flamenco consiguió remontar al líder batiéndole por una rueda, mientras Perurena se apuntaba el tercer puesto de este primer gran pelotón, que llegaba, como hemos dicho, veinte segundos después del vencedor, al filo de las tres menos cuarto de la tarde.

Todo esto que se acaba de contar demuestra que la escapada del vizcaíno fue buena porque el pelotón se la permitió, porque Elorriaga estaba a nueve minutos y treinta segundos del primero en la clasificación. Si el lunes llega a clasificarse en el gran pelotón, su escapada no hubiera durado probablemente ni dos kilómetros.

Una carrera para Merckx

Suprimidas las llegadas en montaña de Cullera y Buñol, el resto de las etapas se disputarán hasta el domingo por terreno llano. Cullera, con su meta final en lo alto del castillo, y Buñol, con su dura rampa y final también de acusada pendiente, eran dos buenas oportunidades para nuestros escaladores, aunque Merckx también lo es y, si no, ahí va el recuerdo de su formidable victoria en la cima del Lavaredo, en la última Vuelta a Italia. Pero el Merckx de aquella primavera italiana de 1968 no es el de hoy. Merckx no está completamente en forma. Le faltan unos 2.000 kilómetros para conseguirlo, según nos dijo anoche su director deportivo, Driensen. Por eso Eddy Merckx ha venido a la Vuelta a Levante, a terminar su rodaje para hacer una buena presentación en la clásica París-Niza, que comienza el próximo lunes, carrera que es uno de sus objetivos de este año.

Anulados estos finales en cuesta de Cullera y Buñol, lo que resta de carrera en la Vuelta a Levante es favorable a Merckx. Cada día, en cada etapa, irá mejorando en forma y condiciones. Y si después de la etapa de ayer está igualado a tiempo y en puntuación con López Rodríguez, lo normal es que en las próximas jornadas supere al español. A menos que éste y su equipo le golpeen con una escapada que ponga minutos por medio, única manera de derrotarle.

Creemos, pues, que tratándose, además, de un corredor con enorme pundonor deportivo, la próxima etapa estará sellada por el marchamo de Eddy Merckx, si es que, vuelvo a insistir, no se le derrota antes de una llegada más o menos masiva. Y su vigilancia se impone, porque al menor descuido será él quien se marche solo, como lo intentó en la etapa Elche-Elche.

CLASIFICACIONES

SEGUNDA ETAPA

Clasificación individual de la segunda etapa, Elche-Benidorm, de 145 kilómetros:

1. José Luis Elorriaga, 4 horas, 22 minutos, 22 segundos.
2. Eddy Merckx, 4-22-42.
3. José López Rodríguez, ídem.
4. Domingo Perurena, ídem.
5. Ramón Sáez, ídem.
6. Gabriel Mascaró, ídem.
7. José María Lasa, ídem.
8. Fulgencio Sánchez, ídem.
9. Luis Zubero, ídem.
10. Gabino Ereñozaga, ídem.

GENERAL INDIVIDUAL

1. José López Rodríguez (Fagor) 7 horas, 16 minutos, 43 segundos.
2. Eddy Merckx (Faema), ídem.
3. Gabriel Mascaró (Kas), ídem.
4. José M.ª Lasa (Pepsi), ídem.
5. Fulgencio Sánchez (La Casera-Bahamontes), ídem.
6. Gabino Ereñozaga (Karpy), ídem.
7. Jaime Fullana (Werner), ídem.
8. Francisco Juliá (Werner), íd
9. Jorge Mariné (Pepsi), ídem.
10. Luis Ocaña (Fagor), ídem.
11. Sebastián Elorza (Kas), 7-17-21 segundos.
12. Ramón Sáez (Pepsi), 7-17-27.
13. Domingo Perurena (Fagor), ídem.
14. Miguel Lasa (Pepsi), ídem.
15. Pietro di Caperina (Faema), ídem.
16. Luis Suero (Kas), ídem.
17. López Carril (Kas), ídem.
18. Jesús Manzaneque (La Casera), ídem.
19. Mariano Díaz (Fagor), ídem.
20. Francisco Gabica (Fagor), ídem.
21. Manuel Galera (Fagor), ídem.
22. Joaquín Galera (Fagor), ídem.
23. J. Daniel Perera (Pepsi), ídem.
24. Salvador Canet (Pepsi), ídem.
25. Jesús Rada (Pepsi), ídem.

GENERAL DE LA MONTAÑA

1. Elorriaga, 15 puntos.
2. Mascaró, 10.
3. Laudelino Hernández, 8.
4. Joaquín Galera, 4.
5. Mariné, 2.
6. Ocaña, 2.
7. Piñera, 2.
8. Merckx, 1.
9. Zubero, 1.

GENERAL POR EQUIPOS

1. Grupo Deportivo Fagor, 21 horas, 50 minutos, 56 segundos.
2. Grupo Deportivo Pepsi, ídem.
3. Grupo Deportivo Werner, íd.
4. Sociedad Deportiva Kas, 21-51-31.
5. Grupo Sportivo Faema, 21-51-37 segundos.
6. Grupo Deportivo La Casera-Bahamontes, ídem.
7. Grupo Deportivo Karpy, ídem.

LAS APUESTAS DE FUTBOL

MILLON Y MEDIO DE PESETAS PARA LOS ACERTANTES DEL PLENO

Resultado provisional del escrutinio de las Apuestas Mutuas Deportivas Benéficas correspondiente a la XXIV jornada del día 2 de marzo de 1969:

Columnas	37.729.726
Recaudación	188.648.630 ptas.
55 por 100 de premios	103.756.747 ptas.

REPARTO DE PREMIOS

34.585.582 ptas., a repartir entre	23 de 24 aciertos,	1.503.721 ptas.
34.585.582 ptas., a repartir entre	928 de 13 aciertos,	37.269 ptas.
34.585.582 ptas., a repartir entre	12.982 de 12 aciertos,	2.664 ptas.

Consigne siempre, al reverso de sus envíos confiados al correo, su nombre y señas completas, y si reside en Madrid, Barcelona, Valencia o Bilbao, haga constar también el número del distrito postal.

Ayuntamiento de Madrid

TELEVISION

PERTURBACIONES ATMOSFERICAS

Por Julio FUERTES

Como los técnicos de televisión se resisten a dar noticias sobre las causas de las perturbaciones que desde hace bastantes días se producen en los televisores cuando funcionan con el canal dos, especialmente al comienzo de la emisión de sobremesa, los usuarios hemos de achacarlas a los fenómenos atmosféricos del mes pasado y de los días transcurridos del presente marzo. Los vecinos de un mismo inmueble se llaman unos a otros para comprobar si las interferencias padecidas afectan a todos o sólo a su receptor. Las respuestas son afirmativas y entonces acuden al canal cuatro, que se oye sin ruidos, aunque suele verse peor, con doble imagen, quizá por tener orientadas sus antenas al canal dos que corresponde a la Bola del Mundo. Parece difícil, según informan los técnicos particulares de antenas, orientar a éstas de forma que resultasen igualmente aptas para el dos y para el cuatro. Si esto es o no es así todos se quedarían más conformes si recibieran a través de la propia TVE una información adecuada tanto para estos casos como para otros muchos. Con un espacio tan breve como es «El espectador y el lenguaje» en el que por cierto, dicho sea de paso, el lunes se anunciaba como tema «Saudade», pero el señor Criado del Val se ocupó de otra cosa que a mi juicio no atañe al propósito del programa, como son los distintos calificativos que los países de Hispanoamérica adjudican a los inmigrados españoles, como «gallegos», «cachupines», etc.

Lo más saliente de la noche del lunes fue la presencia en las pantallas del director general de RTVE, señor Aparicio Bernal, quien a requerimientos de Fernández Asís informó circunstanciadamente sobre el balance de Radio y Televisión en 1968 y los proyectos para 1969, como nuestros lectores pudieron comprobar en nuestro número de ayer, lo que nos excusa de todo comentario, pues cuantos datos facilitó el señor Aparicio se comentan por sí mismos. Eficacia se llama a eso.

Terminado el coloquio de referencia, saltó a la antena «Un millón para el mejor». De él se esperaba, aun sintiéndolo mucho, la caída del joven concursante. Tía Be dijo al comienzo del programa: «Si las pruebas son como las del pasado lunes y el Jurado se muestra como se mostró, este simpático muchacho no pasará de hoy.» Pero no se cumplió el vaticinio. La brevedad del programa, reducido a cinco pruebas a nivel de Bachillerato, que es lo que el concursante está estudiando, y dulcificado con la simpatía del Jurado, lo salvaron.

Tan hacedero resultó para el concursante casi-niño inscribir un pentágono en una circunferencia cuyo radio se dio como resumir brevemente un largo texto sobre el bien que significa para los niños subnormales y para toda España la creación de la Ciudad de San Juan de Dios. También ejecutó airosamente un baile que se le propuso, y asimismo casó perfectamente los títulos de unas obras con las fotografías de sus autores, dar los nombres de los caballos de unos propuestos jinetes e identificar los títulos y autores de unas canciones interpretadas al piano. Lo menos que así se aseguró al concursante fue una dieta más de nueve mil pesetas, y quién sabe si aún podrá llevarse tres cuartos de millón o medio millón.

Algo, sin embargo, debiera hacer la dirección del programa, según opiniones de muchos espectadores: exigir, como mínimo, a los concursantes haber cumplido veinte años. Hay pruebas —dicen— en las que «la picardía es necesaria», condición que no puede atribuirse a un jovenzuelo como el que ahora concursa, así como se precisa también una cierta experiencia de la vida.

MIERCOLES

MATINAL

7,45 CARTA DE AJUSTE: Fragmentos de ópera.
8,02 BUENOS DIAS.
Gimnasia, Santoral, Efemérides, El tiempo para los navegantes y El estado de las carreteras.
8,30 TELEDIARIO.
9,02 TESTIMONIO. **Tradiciones del Pueblo Español»** (II).

TELEVISION ESCOLAR

10,02 TELEVISION ESCOLAR.
Geografía humana: «India y Pakistán».
Dibujo y pintura.
Educación cívica: «El tiempo libre».

SOBREMESA

1,45 CARTA DE AJUSTE: Canciones de España.
2,02 PANORAMA DE ACTUALIDAD.
Comentarios taurinos, por R. Campos de España.
2,30 TELEDIARIO.
2,55 FUTBOL. (Retransmisión en directo, por Eurovisión, desde París, del encuentro Copa de Europa: **Benfica**, de Lisboa-**Ajax**, de Amsterdam.)
3,15 APOLO IX. (Se interrumpirá el encuentro de fútbol, para ofrecer las imágenes en directo desde la cápsula.)
3,35 FUTBOL. (Continuación del encuentro Benfica-Ajax.)
5,00 NOVELA.
«El coleccionista de ruidos» (III), de Raúl Torres.
Elena, **Amparo Baró;** Juan, **Paco Morán;** Pilar, **Ana M. Barbany;** Mary, **Asunción Vitoria;** Sara, **Rosa M. Sarda.**

TARDE

6,45 CARTA DE AJUSTE.
Selecciones de sardanas.
7,04 ESPAÑA AL DIA.
7,17 ANTENA INFANTIL.
8,15 DIBUJOS ANIMADOS.
«Porky Pig».

NOCHE

8,25 MISTERIOS AL DESCUBIERTO.
Por el profesor Luis Miravitlles.
9,00 TELEDIARIO.
9,32 POESIA E IMAGEN.
«Ramón Díez del Corral».
9,45 PEQUEÑO ESTUDIO.
«La casi viuda», de J. López Rubio.
Realización: Pilar Miró.
Ignacio, **Guillermo Marín;** Enriqueta, **Tota Alba;** Delmira, **Alicia Hermida;** enfermera, **Gloria Muñoz;** ayudante, **Luis Porcar.**
10,15 TELE-RITMO.
Un programa de música ligera realizado por José María Quero.
10,45 EL ESPECTADOR Y EL LENGUAJE.
«Usos buenos y malos de la «a».
10,50 IRONSIDE.
«El hombre que creyó».
Una cantante sicodélica aparece ahogada. Ironside no cree que la muerte haya sido casual.
11,45 TELEDIARIO.
11,53 El oro del tiempo y cierre.

SEGUNDA CADENA

7,30 CARTA DE AJUSTE.
«El lago de los cisnes» y «El cascanueces», de Tschaikowsky.
8,02 DIBUJOS ANIMADOS.
«El rey leonardo».
8,05 ENCUENTRO CON LA MUSICA.
«Conciertos con Leonard Bernstein».
El programa, dedicado a la sonoridad de una sala de conciertos (en este caso el Philarmonic Hall, de Nueva York), ilustra sobre las condiciones óptimas de acústica. Para ello la Filarmónica interpreta, entre otros, los siguientes temas:
«Carnaval romano» (obertura), de Berlioz.
«Concierto para cuatro violines en si menor» (primer movimiento), de Vivaldi.
«1812» (obertura), de Tschaikowsky.
Orquesta Filarmónica de Nueva York.
Director: Leonard Bernstein.
9,00 TELEDIARIO.
9,32 YO FUI CRIMINAL.
«El promotor».
El mundo sucio del pugilismo, que intenta desenmascarar el protagonista. La rebelión de un extraordinario boxeador a quien su organización maneja hasta en los menores detalles.
10,30 CUESTION URGENTE.
«Mecanización»
11,00 TAUROMAQUIA.
«El toreo cómico».

JUEVES

MATINAL

7,45 CARTA DE AJUSTE: Pasodobles de España.
8,02 BUENOS DIAS.
Gimnasia, Santoral, Efemérides, El tiempo para los navegantes y El estado de las carreteras.
8,30 TELEDIARIO
9,02 FAUNA: **Los cuclillos.**
MISTERIOS AL DESCUBIERTO: **La célula** (I).

TELEVISION ESCOLAR

10,02 TELEVISION ESCOLAR.
Inglés: «Plural de la forma interrogativa del verbo "to be". Respuestas afirmativas».
Amigos que nos visitan: Miguel Delibes.
Saber elegir: «Profesionales de la industria de la piel».

SOBREMESA

1,45 CARTA DE AJUSTE: Flamenco a la guitarra, por Serranito.
2,02 PANORAMA DE ACTUALIDAD.
Comentarios musicales, por Antonio Fernández Cid.
2,30 TELEDIARIO.
3,00 JIM WEST.
«La noche en que el hechicero exterminó la Tierra».
Jim West es encargado de la protección de un sabio extranjero, el cual, sin embargo, es asesinado ante sus propios ojos, por cierto diabólico personaje: un enano siniestro.
4,00 NIVEL DE VIDA.
4,30 NOVELA.
«El coleccionista de ruidos» (IV), de Raúl Torres.
Pilar, **Ana María Barbany;** Elena, **Amparo Baró;** Sara, **Rosa María Sarda;** Mary, **Asunción Vitoria;** Juan, **Paco Morán;** Ama, **Conchita Bardem.**

TARDE

6,45 CARTA DE AJUSTE.
Valses de Chopin; al piano, F. Kermann.
7,04 ESPAÑA AL DIA.
7,17 DIBUJOS ANIMADOS.
«Aventuras de Mumu».

ESPECIAL

7,30 BALONCESTO.
Copa de Europa.—Retransmisión en directo desde el Pabellón Deportivo del Real Madrid del encuentro **Real Madrid-Academic de Sofía.**

NOCHE

9,00 TELEDIARIO.
9,32 LA QUINIELA
10,00 CON ACENTO.
«Mallorca».
Guión y presentación: Manuel Martín Ferrand.
Coordinación: Oscar Banegas.
Realización: Eduardo Casanova.
10,45 EL LADRON SIN DESTINO.
«Alejandro el Grande».
En un país centroeuropeo un espía occidental ha ocultado en su cuerpo un microfilm. Alex, el ladrón, debe viajar a ese país y regresar con la oportuna información.
11,45 TELEDIARIO.
11,53 El oro del tiempo y cierre.
Nota.—Se prevé la posibilidad de emitir en directo la recogida de la cápsula «Apolo IX», en cuyo caso no se emitirían los programas afectados entre las 21,30 y 23,45.

SEGUNDA CADENA

7,30 CARTA DE AJUSTE.
Recital de guitarra, por Narciso Yepes
8,02 MI MARCIANO FAVORITO.
«La píldora de la memoria».
Tío Martin prepara unas píldoras que mejoran la memoria de las gentes en algo determinado. Pero por una confusión en la toma de las pastillas se producen graciosas situaciones.
8,30 SIETE DIAS.
Nuevo programa informativo, de periodicidad semanal, que se ocupará de la actualidad en las distintas provincias que reciben la señal UHF, viniendo así a suplir a CRONICA 2.
9,00 TELEDIARIO
9,32 EMBAJADORAS.
«Holanda».
10,00 TEATRO DE SIEMPRE.
«Recuerdo de dos lunes», de Arthur Miller.
Intérpretes: Mario Gas, Luisa Sala, José María Prada, Estanis González, Nuria Carresi, Jacinto Martín, Enrique Cerro, Antonio Cerro.

RADIO

PENINSULAR

6,27: Apertura.—6,30: Saludo musical (Zamora). — 7,08: Concierto: Fragmento del «Peer Gynt», de Grieg; «Preludio en do sostenido menor», de Rachmaninoff. — 7,31: Discorama. — 8,01: Faro de Madrid. — 8,03: Almanaque sonoro.—8,05: Noria de canciones (Tena). Palabras para una melodía.—8,36: Concierto breve (Pagán).—9,02: Cartel de España. — 9,15: Cartel de Hispanoamérica.—9,31: Música del mundo (Peyrou). — 10,02: Bolsa musical (Vázquez).—11,02: Destino, ellas.—11,31: La incubadora (primera parte, Banda).—12,04: Al pie de la letra (Palacios).—12,31: Madrid, paralelo 40.—13,02: Nueva frontera.—13,31: Tiempo y ritmo (Mantilla).—14,31: Crónica deportiva (Ors). — 14,35: Nuevas grabaciones. — 15,01 Vuelo 605 (A. Alvarez).—15,31: Desfile de orquestas.—16,02: Concierto en familia (Carra): Fragmento de la «Serenata núm. 4 en re mayor», de Mozart; fragmentos de «El sueño de una noche de verano», Mendelssohn.—16,31: Escaparate de éxitos.—17,01: La música que usted prefiere.—18,31: Musical expréS.—19,01: Club de baile (Corral).—20,01: Incubadora (segunda parte).—20,31: Sólo melodías (Corral).—21,03: La música y su noticia (Portolés).—21,31: Contraste de ritmos.—22,16: Música en la noche (Torre-Enciso).—22,31: Buzón del disco (Rosado).—23,01: Juego de parejas (Molero).—23,31: Pequeño club: La ópera: Fragmentos del «Fausto», de Gounod; obertura de «Las bodas de Fígaro», de Mozart.—24,00: Música en la medianoche (Palacios). 0,45: Acento de Hispanoamérica (O. Merino).—1,01: Hombres en ruta.—2,00: Cierre.

NACIONAL

4,56: Apertura. Al nacer el día. Indice de programas. — 5,00: Boletín Informativo. — 5,05: Estudio I.—6,00: Boletín informativo —6,05: Estudio II.—7,00: Boletín informativo.—7,05: Estudio III.—Lección de gimnasia.—8,00. España a las ocho.—9,00: Novedades musicales.—9,30: La hora del hogar.—10,00. Boletín informativo.—10,05: Concierto popular de la mañana.—11,00: Boletín informativo.—11,05: Música de fondo.—11,35: La España que trabaja.—12,00: Angelus. Oración del siglo XX. Boletín informativo.—12,10: Concierto popular del mediodía.—13,00: Boletín informativo.—13,05: Madrid, noticiario local.—13,20: Columna sonora.—14,00: Diario hablado de Radio Nacional.—14,30: Avance de programas.—14,35: Alta fidelidad.—15,05: El libro de mi vida.—15,30: Radioramá.—16,00: Boletín informativo.—16,05: Concierto de la tarde.—17,00: Boletín informativo.—17,05: Novela.—17,30: Parque infantil.—18,00: Boletín informativo.—18,05: Para vosotros, jóvenes.—19,00: Boletín informativo.—19,05: La hora joven.—19,40: Misión rescate.—20,00: Boletín informativo.—20,05: ¿Qué puede ser?—20,20: Discoteca 69.—21,00: Boletín informativo.—21,10: Melodías de España.—21,30: Radiogaceta de los deportes.—22,00: Diario hablado de Radio Nacional.—22,30: Club de jazz.—23,00: Escalofrío.—23,30: Flamenco en la Peña de Juan Breva.—24,00: Boletín resumen informativo de Radio Nacional.—0,30: Encuentros de música y poesía.—1,00: Meditación religiosa.—1,03: Circuito nocturno.—2,00: Boletín informativo.—2,05: Circuito nocturno.—3,00: Boletín informativo.—3,05: Circuito nocturno.—4,00: Boletín informativo.—4,05: Circuito nocturno.

LA VOZ DE MADRID

7,25: Apertura.—7,30: Música para el despertar.—7,53: Panorama 69 (música y horóscopos).—9,30: Coplas y romances.—10,00: Bolsa del hogar (precios mercados y demandas de trabajo).—11,30: Cita en la mañana (miscelánea femenina).—12,02: El show de la suerte (musical).—13,00: Gran circuito (deportivo-musical).—14,00: Radio Nacional.—14,45: Agenda financiera.—14,50: Nuestra música.—16,00: Novela seriada.—17,00: Selección (musical).—18,00: La música de ... (cada día un compositor famoso).—19,00: Club de amigos (peticiones asociados).—20,00: Escala en Madrid (musical).—20,30: Pista de baile.—21,25: Madrid espectáculo (gacetillas informativas).—22,00: Radio Nacional.—22,25: Eco sonoro de la jornada (informativo).—23,00: La hora bruja (música sin palabras).—24,00: España de noche (música e información).—4,00: Cierre emisión.

MADRID

7,00: Buenos días con música.—8,00: Matinal SER.—10,00: Gran Vía.—11,55: Cien premios con enchufe.—12,10: Ritmo joven.—12,15: Agenda femenina.—12,30: Mediodía cadena SER.—13,00: La hora 13.—14,00: Noticiario de Radio Nacional de España.—14,30: De nuevo con ustedes.—15,00: La hora de los musicales.—16,00: «Canción de amor», adaptación de Antonio Losada, cap. 38.—16,30: «La hija del diablo», de Pedro Roger, cap. 48.—17,00: «Marea brava», de Custodia Juárez, cap. 23.—17,20: Momento musical.—17,30: «Las abandonadas», de Rafael Barrón, cap. 42.—17,50: Lo que dicen las canciones.—18,00: La vida pide amor.—18,15: Música en L. P.—18,30: «Destinos cruzados», de Mercedes Antón, capítulo 101.—18,50: Intermedio.—19,00: «El pecado de la mujer», de Guillermo Sautier Casaseca, cap. 48.—19,30: «Sola», de José Mallorquí, cap. 28.—19,45: La superdiscoteca.—20,00: Matilde, Perico y Periquín.—20,15: La superdiscoteca.—21,00: La hora de los musicales: El gran musical. Don disco. Precisamente hoy.—22,00: Noticiario de Radio Nacional de España.—22,30: Siguiendo los deportes, por Quinielates.—22,37: Ultima hora musical.—22,45: Los superventas.—23,15: La gran música.—24,00: Nuevo discomanía.—1,00: Edición de madrugada: Deportes en Radio Madrid. El tiempo. Palabras de Dios en la noche.—1,15: Madrugada en Radio Madrid.—5,00 a 7,00: Concierto del alba.

LEA USTED
«El Ruedo»
APARECE LOS MARTES

Ayuntamiento de Madrid

MUSICA

CUARTETO OSTRAVA (con la colaboración de) EMIL HLDKO (guitarra), ELIO FERUZZI (clarinete). CLUB DE CONCIERTOS DE FESTIVALES DE ESPAÑA. TEATRO REAL

Hoy, miércoles, 7,15 tarde. Obras de Kuznik, Haydn y Mozart. (Localidades: De 10 a 75 pesetas.)

ORQUESTA NACIONAL. ROWICKI, PEDRO COROSTOLA

Teatro Real. «Sinfonía 103», Haydn; Concerto violoncello», Schumann (Corostola); «Primera», Brahms. Viernes y sábado, 7,15 tarde. Venta libre: Desde hoy.

Domingo, 11,30 mañana. Localidades: Desde jueves.

Taquillas, plaza Oriente: Abiertas de diez a dos y de tres a seis y media.

JUEVES: Se abre taquilla nueve mañana.

ALBERTO BLANCAFORT, AGNES GIEBEL (soprano), HELEN WATTS (contralto), WERNER KRENN (tenor), ANTON DIAKOV (bajo). ORQUESTA SINFONICA Y COROS DE LA RADIO TELEVISION ESPAÑOLA. CLUB DE CONCIERTOS DE FESTIVALES DE ESPAÑA. TEATRO REAL

Sábado 8, 11 noche, y domingo 9, 7,15 tarde: FRESCOBALDI, «Cuatro piezas sacras»; MOZART, «Requiem». (Localidades: De 10 a 75 pesetas.)

TEATROS

ALCAZAR. — (2212252.) 7 y 11: Compañía Zorí-Santos, con Manolo Codeso, en Los tunantes (de Manuel Baz y música de García Morcillo).

ARLEQUIN. — (Teléf. 2475131.) 7, 11: Exito extraordinario de la divertidísima obra de Pemán ...Pero, en el centro, el amor (por Angel Picazo, Lola Herrera y toda la compañía titular). «... Pemán dice muchas «cosas»... ¡¡qué bien dichas y con cuánta gracia!!» Enrique Llovet en TVE. «Una comedia que hace reir sin cesar al público.» «A B C».

ARNICHES.—(Cedaceros, 7. Teléfono 2224991.) 7 y 11: Pastor Serrador, con Marisol Ayuso y la colaboración de Encarna Paso, en Por lo menos, tres (de Alfonso Paso). Gran éxito.

BEATRIZ. — (2264626.) 7 y 11: España es diferente (de Alfonso Paso). Con José Sazatornil «Saza», Mari Begoña, José Montijano y Fernanda Hurtado.

BELLAS ARTES.—(2324437. Director, José Tamayo.) 7 tarde y 11 noche: Manolo Gómez Bur en El inocente (de Joaquín Calvo Sotelo), con Olga Peiró, José María Caffarel, Carmen Lozano y Ricardo Alpuente Dirección escénica: José Osuna.

CALDERON. — 7, 10,45 (Compañía revistas Tony Leblanc.): ¡Que viene el Moreno! Primerísimas figuras: Eva Greiner, Lynda Ross, Joaquín Romero, Nano Martín, «El Chico» y el famoso «ballet» inglés, procedente de Las Vegas: Doce Stafford Dancers.

CLUB. — (Bajos Palacio Música.) 7, 11: Ismael Merlo, Vicky Lagos, en la obra de Alonso Millán Estado civil: Marta.

COMEDIA. — 7 y 11: Compañía de Conchita Velasco, con Alfredo Landa, en la comedia de humor, de Alonso Millán, El alma se serena. Con Rosario García Ortega, Ricardo Merino, María José Román, Elena Armao y la colaboración de Julia Caba Alba. (Dirección: José Luis Sáenz de Heredia.)

COMICO. — 7 (Compañía Conchita Montes.): El amante complaciente (de Graham Greene; adaptación: José María Pemán). (Dirección: José Morera.) (Próximamente: 300 representaciones.) (Ultimo día: 19 de marzo.) Hoy, noche: No hay función, por descanso compañía.

ESLAVA. — (2665440.) Hoy, miércoles, función única, a las 7 tarde: Analía Gadé y F. Fernán-Gómez, en La pereza (de R. Talesnik). Con Manuel Alexandre y la colaboración de Mary Delgado. (Dirección: F. Fernán-Gómez.) (Cinco últimos días, por compromisos de programación.)

ESPAÑOL. — (2212247.) (Compañía titular.) Hoy, 7 tarde: Octava representación de Te espero ayer (Premio «Lope de Vega» 1968.) (de Manuel Pombo Angulo). Con (por orden alfabético) Ana Belén, Javier Loyola, José Luis Pellicena, Mari Carmen Prendes, Luchy Soto. (Director: Miguel Narros.) (Programación rotatoria cada semana.) Próxima obra, del 10 al 16 de marzo: Medida por medida. (Localidades: De 15 a 70 pesetas.)

INFANTA ISABEL. — (2214778. Compañía Arturo Fernández.) 7, 11: ¿Quién soy yo? (de Juan Ignacio Luca de Tena). ¡En su segundo año! Primera actriz: Milagros Pérez de León. Ultima semana.

LARA.—(2211631.) Compañía Julia Gutiérrez Caba. Viernes, 7 y 11 noche, estreno, «Cuarenta quilates», de Barillet y Gredy (autores de «Flor de cáctus»), con Aurora Redondo, Manuel Collado, Víctor Valverde y Carlos Muñoz. Dirección: Alberto Closas.

LATINA.—(Telf. 2652835. Revistas Colsada.) 7 y 11: Los cómicos de Madrid Lina Morgan y Juanito Navarro en La chica del barrio, con Lolita Cano, Tito Medrano, Manena Algora y el ballet «Le Maxim's».

MARAVILLAS. — 7 y 11: Florinda Chico y José Bódalo, en Viuda ella, viudo él (de Alfonso Paso). Con Mara Goyanes, Pedro Valentín. (¡El espectáculo de las mil carcajadas! Jueves, 13: 200 representaciones. (Tres últimas semanas.)

MARQUINA.—(Prim, 11. Teléfono 2318467.) 7 y 11: María José Alfonso, Francisco Valladares, Terele Pavez, Manuel Torremocha, en La casa de las chivas (de Jaime Salom). Dirección, José María Loperena ¡Apasionante! Más de 100 representaciones.

MARTIN.—7 y 11: Compañía revistas. Exito «Valeriano tiene... eso», por Irene Daina y Angel de Andrés. Revista a tres dimensiones.

REINA VICTORIA. — 7 tarde, 11 noche (Compañía José Rubio, con Ana María Vidal.): Enseñar a un sinvergüenza. (El mayor éxito de Alfonso Paso.) (Décimo mes.) (Divertidísima.) (Ultimos días.)

VALLE-INCLAN. — (Torre de Madrid.) (2411389.) 7, 11: Compañía Amelia de la Torre, Enrique Diosdado, en Historia de un adulterio (de Víctor Ruiz Iriarte).

ZARZUELA. — (2214341.) Temporada Oficial de Teatro Lírico Nacional. Compañía titular. 7 y 10,45: «Maravilla» (de Antonio Quintero y Jesús María de Arozamena, música de Federico Moreno Torroba. Director de orquesta, Jorge Rubio; Dirección escénica, Angel F. Montesinos. Domingos, 4,30 y 7,30 exclusivamente.

CIRCO

CIRCO PRICE. — (2314607.) (Plaza del Rey, 3. Metro Banco de España.) Hoy, 4 tarde, función especial. 7: ¡Sensacional acontecimiento! Charlie Rivel, el más famoso payaso del mundo, en Su Majestad el Clown. Con sus célebres hijos, los fantasistas acróbatas Los Charivels. El rey de la magia, Chang, Los Mongoles a caballo, El avión diabólico, «Ballet» ruso Dimitry Constantinow, Perritos futbolistas, Palomas amaestradas, y otras muchas novedades. Miércoles, sábados y festivos, función especial: 4 tarde.

CINES

ALBENIZ.—Gentleman Jo.
ALCALA-PALACE.—Los pecados de la señora Blossom e Infierno blanco y Pecos Bill.
ALVI.—Todo un día para morir.
AMAYA.—Adivina quién viene esta noche.
APOLO.—Cabalgando sobre un tigre y Sentencia para un dandy.

ARGUELLES CINEMA.—El más «chic». 4,30, 7, 10,45: Ruta peligrosa (Richard Johnson, Carol Lynley).

AVENIDA. — (2217571.) 4,30, 7, 10,45: Catalina la Grande (Peter O'Toole, Jeanne Moreau). (Technicolor.) (Mayores dieciocho años.)

AZUL.—Accidente y Julieta de los espíritus.
BAHIA.—Ella y el miedo y Playa roja.

BARCELO. — 4,30, 7, 10,45: Ruta peligrosa (Richard Johnson, Carol Lynley).

BECERRA.—Acosado y Arabella.
BLOQUER.—Vivir un largo invierno y Sentencia para un dandy.
B. ARTES.—Sargento Ryker.

BENLLIURE. — 4,30, 7, 10,45: Ruta peligrosa (Richard Johnson, Carol Lynley).

BILBAO.—Objetivo bi-ki-ni.
BRISTOL.—Noche y día y Sargento Ryker.
BULEVAR.—Mayerling.
CALIFORNIA. — Operación Embajada y Un hombre y una mujer.

CALLAO. — 7, 11: El novio de mamá (Doris Day, Brian Keith). (Color.) (Apta.)

CANCILLER.—Todo un día para morir.
CANDILEJAS.—El torneo de los valientes y La batalla de las Ardenas.

CAPITOL. — 4,30, 7, 10,45: El guateque (Peter Sellers). (Tolerada.)

CARLOS III.—Castillo de naipes.
CARLTON.—Siete novias para siete hermanos.

CARTAGO. — (2577023.) Continua desde las 5,30: La muerte tenía un precio y El marino de los puños de oro.

CARRETAS. — 10 mañana: Los cuatro salvajes, ¡La que se va a armar!

CERVANTES.—Siete espías en la trampa para y La senda del crimen.
C. LINEAL.—Gran golpe de los 7 hombres de oro y Raquel y sus bribones.
COLMBRA.—20 docenas de hijos y Dame un poco de amor.

COLISEVM. — 7, 10,30: Las Vegas, 500 millones (de Antonio Isasi) (Gary Lockwood, Elke Sommer, Lee J. Cobb, Jack Palance). (Technicolor. Techniscope.) (¡¡Quinto mes triunfal!!)

CONCEPCION.—La caja de música y La batalla de las Ardenas.
CONDE DUQUE.—La semilla del diablo.
CONSULADO.—Castillo de naipes.
COPACABANA.—La indómita y el millonario y Tarzán y su compañera.
CHUECA. — Los vampiros del Oeste y Callejón sangriento.

DOS DE MAYO. — 4,30: Viajan con la muerte, Venganza.

EL ESPAÑOLETO.—Los pecados de la señora Blossom.
EMPERADOR.—El mayor Dundee y Habitación en forma de «L».
ESPRONCEDA.—Operación póker y Raquel y sus bribones.
EUROPA.—El retorno de Maciste y Esta perra vida.
FANTASIO.—Cantando a la vida.
FATIMA. — El trapisondista y Playa roja.
FELIPE II.—El bueno, el feo y el malo.
FIGARO.—Cantando a la vida.
FLORIDA.—En el calor de la noche y Venganza.

FUENCARRAL. — 7, 10,45: ¡Qué hermosa es la vida! (George Peppard). (Technicolor. Cinemascope.) (Mayores dieciocho años.)

FUNDADORES. — (Fundadores, 9. Final Goya.) (Teléfono 2451495.) Continua, 4: El abuelo de la criatura, La mujer pirata. (Color.) (Tolerado.)

GRANADA.—Así es mi tierra y La mujer pirata.
GRAN VIA.—Todo un día para morir.
IBIZA.—Misión secreta y ¡Cómo está el servicio!
IDEAL.—Plazo para morir y La guapa y su fantasma.

IMPERIAL. — 10 mañana: Complementos y El libro de la selva (de Walt Disney). (Tolerada.)

IMPERIO.—El pecador y la bruja y Cuatro gángsters de Chicago.
me a Virginia Woolf?
INFANTE.—Todo un día para morir.
IRIS.—El amo de la selva y ¿Quién te-
JORGE JUAN.—Playa roja.
KURSAL.—Erik, el vikingo y Sargento Ryker.
LIDO.—Plazo para morir y La guapa y su fantasma.
LISBOA.—El valle de los tigres y Sargento Ryker.

LOPE DE VEGA. — 7, 10,45: Los pecados de la señora Blossom (Shirley Mac Laine). (Technicolor. (Mayores dieciocho años.)

LUCHANA.—Matrimonio 69.
LUX.—Venganza y ¡Cómo está el servicio!

MADRID. — Continua, 10 mañana. Grandiosos estrenos en doble programa. Nos complace presentar en Madrid la mejor película del galardonado director americano R. Farias: Fieras Humanas. (Una película cruel, donde la mujer perdía su dignidad en aquella espesa selva.) (Cruda, actual y... diferente a lo que usted conoce.) Satanik. (Eastmancolor.) (La crueldad y astucia de una horripilante mujer que, al igual que el doctor Jekill, poseía la droga de la belleza.) Magda Konopka. (Unicamente para mayores de dieciocho años.)

MAGALLANES. — 4: Una cebra en la cocina y El más feliz millonario. (Tolerado.)

MARVI.—Dos tíos grandes y La batalla de las Ardenas.
METROPOLITANO.—Ella y el miedo y Playa roja.
MOLA.—Todo un día para morir.

MONACO. — (Teléfono 4157499.) 4,30: La guapa y su fantasma. (Mayores dieciocho años.)

MONTECARLO. — 4,30: La sombra del vengador y Verde doncella. (Eastmancolor.) (Divertidísima.)

MONTERA.—Raquel y sus bribones.

MONUMENTAL. — 4,30: Ruta peligrosa (Richard Johnson, Carol Lynley).

MORASOL.—Cabalgando sobre un tigre y Sentencia para un dandy.

MUÑOZ SECA. — (2315141.) 10: Una cebra en la cocina y El asalto al «Queen Mary». (Tolerado.)

MURILLO.—Tierras lejanas y La ley del forastero.
NARVAEZ.—Siete espías en la trampa y La senda del crimen.
NIZA.—Ha desaparecido un hombre y Riesgos del oficio.
ODEON.—Digan lo que digan y Sargento Ryker.
OPORTO.—El señor doctor y Sargento Ryker.
ORAA.—El bueno, el feo y el malo.
PALACIO DEL CINE.—Dos tíos grandes y La batalla de las Ardenas.

PALACIO DE LA MUSICA. — 4,30, 7, 10,45: Los luchadores del infierno (John Wayne). (70 milímetros.) (Tolerada.)

PALAFOX.—Romeo y Julieta.
PAVON. — Los ojos perdidos y Playa roja.

PAZ. — (TODD-AO.) (70 milímetros.) 6,30, 10: Las sandalias del pescador (Anthony Quinn). (Metrocolor.) (Tolerada.) (Venta anticipada.)

PEÑALVER.—Sentencia para un dandy.
PEZ.—Así es mi tierra y La mujer pirata.
PLEYEL. — Un día en Nueva York y Cuando ruge la marabunta.
POSTAS. — Vivir un largo invierno y Sentencia para un dandy.
PRINCESA.—Castillo de naipes.

PRINCIPE PIO. — 4: 40 grados a la sombra y Cul de sac (Callejón sin salida).

PROGRESO.—Objetivo bi-ki-ni.
REAL CINEMA. — El magnífico Tony Carrera.
REGIO.—Castillo de naipes.

REX.—(2471237.) Continua, 11 mañana a 6 tarde; numeradas, 7 tarde. Continua, 9,30 noche a 1 Tres superhombres.

RIALTO. — 7, 10,45: Cantando a la vida (Massiel, Rolf Zacher). (Color.) (Mayores dieciocho años.)

RICHMOND.—El novio de mamá.
RIO. — Ha desaparecido un hombre y Riesgos del oficio.
RIVIERA.—Assassination y Kali-Yu.

ROMA. — (2593863.) 4,30: Dos gallos y dos gallinas, El aventurero.

ROXY «A».—Castillo de naipes.
ROXY «B».—Los pecados de la señora Blossom.
SAINZ DE BARANDA.—Cabalgando sobre un tigre y Sentencia para un dandy.

SAN CARLOS. — 5: Despedida de casada y Playa roja.

SAN DIEGO.—Los chicos con las chicas y El tiempo en sus manos.
SAN REMO.—La máscara de Scaramouche y En el calor de la noche.

SOL. — 10 mañana: Tiempo de locura y Cabalgando sobre un tigre.

TIVOLI.—Las secretarias.

UNIVERSAL CINEMA. — Continua, 6: La guapa y su fantasma (Sofía Loren, Vittorio Gassman). (Color.)

URQUIJO.—La caja de música y La batalla de las Ardenas.
VALLEHERMOSO. — Operación póker y Raquel y sus bribones.
VELAZQUEZ.—Objetivo bi-ki-ni.
VERGARA.—Sargento Ryker.
VERSALLES.—El valle de los tigres y Sargento Ryker.
VICTORIA.—Sargento Ryker.

VOZ. — (Alcalá, 184.) (2458299.) Continua desde las 4,45: Playa roja (Cornel Wilde)

SALAS ESPECIALES

CINE-TEATRO GOYA. — (Sala especial.) 4,45, 7, 10,45: Of human bondage (Servidumbre humana) (de Ken Hughes). Con Kin Novak y Laurence Harvey. (Versión original inglesa, subtitulada.) (Mayores dieciocho años.) (Cuarta semana.)

CINES DE ARTE Y ENSAYO

ALEXANDRA.—Continua, 11; numeradas, 7, 10,45: Gli indifferenti (Los indiferentes).

GALILEO. — (Galileo, 100.) Continua, 5; numerada, 10,45: El precio de un hombre.

GAYARRE. — Continua, 4,15 a 9,30; numeradas, 10,45: I pugni in tasca (Las manos en el bolsillo). (Un film de Marco Bellocchio.) Con Lo Castel y Paola Pitagora. (La película más importante del cine italiano.) (Versión original italiana, subtitulada en español.) Cortometraje francés: La invención de la fotografía. (Mayores dieciocho años.)

INFANTAS. — Continua, 11 mañana; numeradas, 10,45: Sommarnattens leende (Sonrisas de una noche de verano) (de Igmar Bergman) (Versión original, subtitulada.). (Ulla Jacobsson, Harriet Anderson). (Mayores dieciocho años.)

PALACE. — Continua, 4,30; numeradas, 10,45: Freud (Pasión secreta) (Versión original inglesa, subtitulada.) (Montgomery Clift, Susannah York). Cortometraje húngaro: Cuento del insecto. (Mayores dieciocho años.)

POMPEYA. — Continua, 11 a 6; numeradas, 7, 10,45: Helga (El milagro de la vida) (Versión original, subtitulada.) (Ruth Gassman). (Color.) Cortometraje en color producido por NODO: Modas 69. (Mayores dieciocho años.)

ROSALES. — Continua, 4,30 a 9,30; numeradas, 10,45: Skupljasi perja (Encontré zíngaros felices). (Un film de Alexander Petrovic.) (Eastmancolor.) (Versión original, subtitulada en español.) (Mayores dieciocho años.)

VARIOS

PIPER CLUB. — (Duque de Sesto, 27. Metro Goya.) Todas las tardes: Tres conjuntos internacionales. (Teléfono: 2754716.)

Sin discusión... Un espectáculo majestuoso
FILMAX presenta
Mayerling
OMAR SHARIF — CATHERINE DENEUVE
JAMES MASON — AVA GARDNER
70 MILIMETROS — TECHNICOLOR
CINE BULEVAR
MAYORES 18 AÑOS

Cuando haya de desplazarse a Correos para utilizar cualquier servicio postal, hágalo antes de las once de la mañana y se evitará aglomeraciones y molestias.

Ayuntamiento de Madrid

PROBLEMA DE AJEDREZ

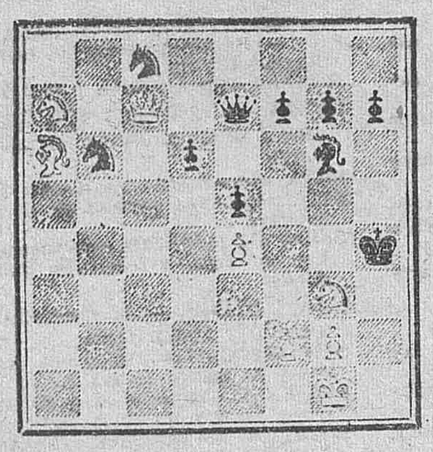

BLANCAS JUEGAN Y GANAN

En la partida Durao-Cordovil, del Campeonato de Portugal de 1967, el conductor de las piezas blancas recibió el premio de brillantez del certamen por la elegante forma en que remató esta posición. Es evidente que el rey negro está en dificultades, al encontrarse lejos de su base y abandonado a su suerte; pero ya no es tan clara la manera de abatirlo rápidamente. ¿Cómo seguiría usted?

TIEMPO PARA LA SOLUCION

Ocho minutos, para el jugador de primera categoría; veinte, para el de segunda, y treinta y cinco, para el de tercera.

SOLUCION DEL NUMERO 572

1. T×C!, P×T; 2. C5A!, PR×C (forzada, ante la mortal amenaza D7C); *3. C5D!* y las negras abandonaron. En efecto, a cualquier jugada de la dama, seguiría 4. C6A+, A×C; 5. P×A, y no habría defensa satisfactoria contra 6. D7C.

TORAN

SERAPION EL CAPUCHITA

Por Kalikatres

TRASTEJO DE LETRAS

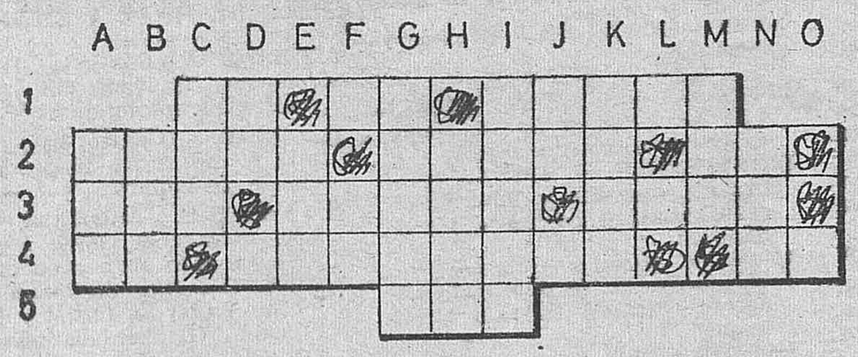

4-N 5-H 2-C 1-C 3-M 3-L 2-I — Exequias.

3-G 3-F 2-K 3-I 1-L 3-B — Espada.

2-G 3-N 2-A 4-H 3-E 4-B — Que tiene fama.

3-K 1-J 4-I 1-K 2-N 4-G — Persona que cuida el ganado.

3-A 4-F 3-C 1-F 4-K — Te alejas con celeridad.

1-I 4-J 1-L 4-A 2-B — Pájaro túrdido muy domesticable.

4-O 2-D 4-E — Demuestra alegría.

2-E 2-J 5-I — Escuchad.

2-M 5-G 4-D 2-H — Niño pequeño.

1-G 3-H 1-M — Cincuenta y dos.

SOLUCION AL TRASTEJO DE LETRAS

«Al cabo de un año tiene el mozo las mañas de su amo.»

Por K.B.ZAS

CRUCIGRAMA

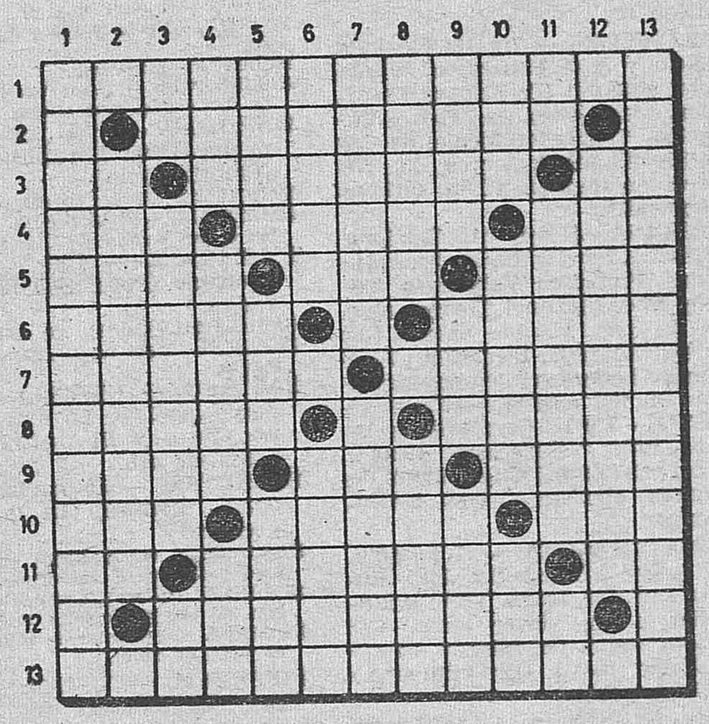

Horizontales

1: PREDISPONIASE
2: R COPIASELA M
3: ER SINCERA PP
4: DES LATIA CAR
5: EPAR IOS TATE
6: SACOS S CENEN
7: TRINAR VERDAD
8: ITACA A ACABE
9: NIDO AGA ADAR
10: ADA ABEJA OLI
11: DO ORINOCO EA
12: O SARRACENO L
13: SOSPECHABANLO

Verticales

1: PREDESTINADOS
2: R REPARTIDO O
3: EC SACIADA SS
4: DOS RONCO OAP
5: I P I L SAA ARRE
6: SINAI R ABIRC
7: PACTOS AGENAH
8: OSEIS V AJOCA
9: NERA CEA ACEB
10: ILA TERCA ONA
11: AA CANDADO ON
12: S PATEABALE L
13: EMPRENDERIALO

HORIZONTALES.—1: Traficantes.—2: Punto cardinal. Adoración. Guarismo.—3: Interjección. Rezaréis. Preposición inseparable.—4: Animal cuadrúpedo. Al revés, repleto. Tratamiento inglés.—5: Al revés, excelente. Composición poética. Detenga.—6: Calzado. Punto cardinal. Al revés, escasas.—7: Al revés, natural del Lacio. Al revés, gastarás.—8: Aspecto. Consonante. Al revés, moluscо cefalópodo.—9: Nombre de varios zares de Rusia. Al revés, patriarca bíblico. Ayuntamiento de la provincia de La Coruña.—10: Plural de letra. Al revés, enfermedad cutánea contagiosa. Al revés, militar de los primeros que tomaron el hábito de la Merced.—11: Al revés, siglas oficiales. Aireados. Entrega.—12: Punto cardinal. Adivinados. Cincuenta.—13: Resolviésele.

VERTICALES.—1: Ramales de cordilleras.—2: Punto cardinal. Globos dirigidos. Punto cardinal.—3: Letra griega. Discursos con que se ridiculiza algo. Contracción.—4: Nombre de varón. Prenda de vestir. Partido de Panamá.—5: Voces cantoras. Al revés, Ayuntamiento de La Coruña. Al revés, sustancia que fabrican las abejas.—6: Cierto soldado. Cincuenta. Al revés, nombre de mujer.—7: Villa de la provincia de Santander. Cierta sal.—8: Sujétela. Punto cardinal. Practica cierto deporte.—9: Cierta tela. Al revés, insigne militar suizo fundidor de caracteres tipográficos. Cierta bebida.—10: Percibís. Capital europea. Villa de Zaragoza.—11: Dios egipcio. Extraías. Conozco.—12: Punto cardinal. Gallardía. Cincuenta.—13: Excedíale.

PERSONAJE OCULTO

Las letras que figuran en el cilindro, aunque dispersas, corresponden a las palabras que se definen. De estas palabras, por su situación, quedan ocultas algunas de sus letras. Son estas letras, las que faltan, las que deben llevarse a la cuadrícula para, debidamente ordenadas, formar con ellas el nombre del personaje: **cónsul romano elegido en 534 de la fundación de Roma.**

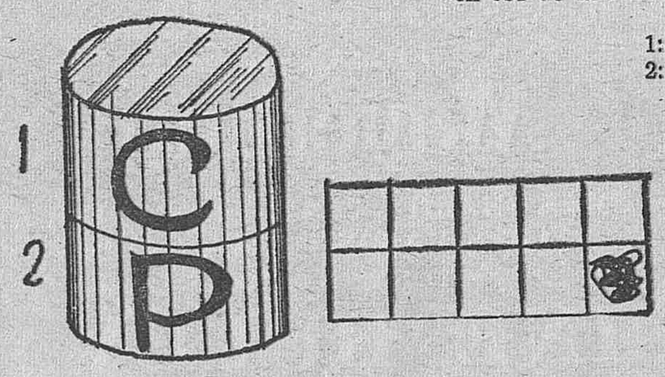

1: Adquieras algo mediante pago.
2: Arbol conífero.

SOLUCION AL PERSONAJE OCULTO

1: Veiale.

Personaje:

LEIVA

Ayuntamiento de Madrid