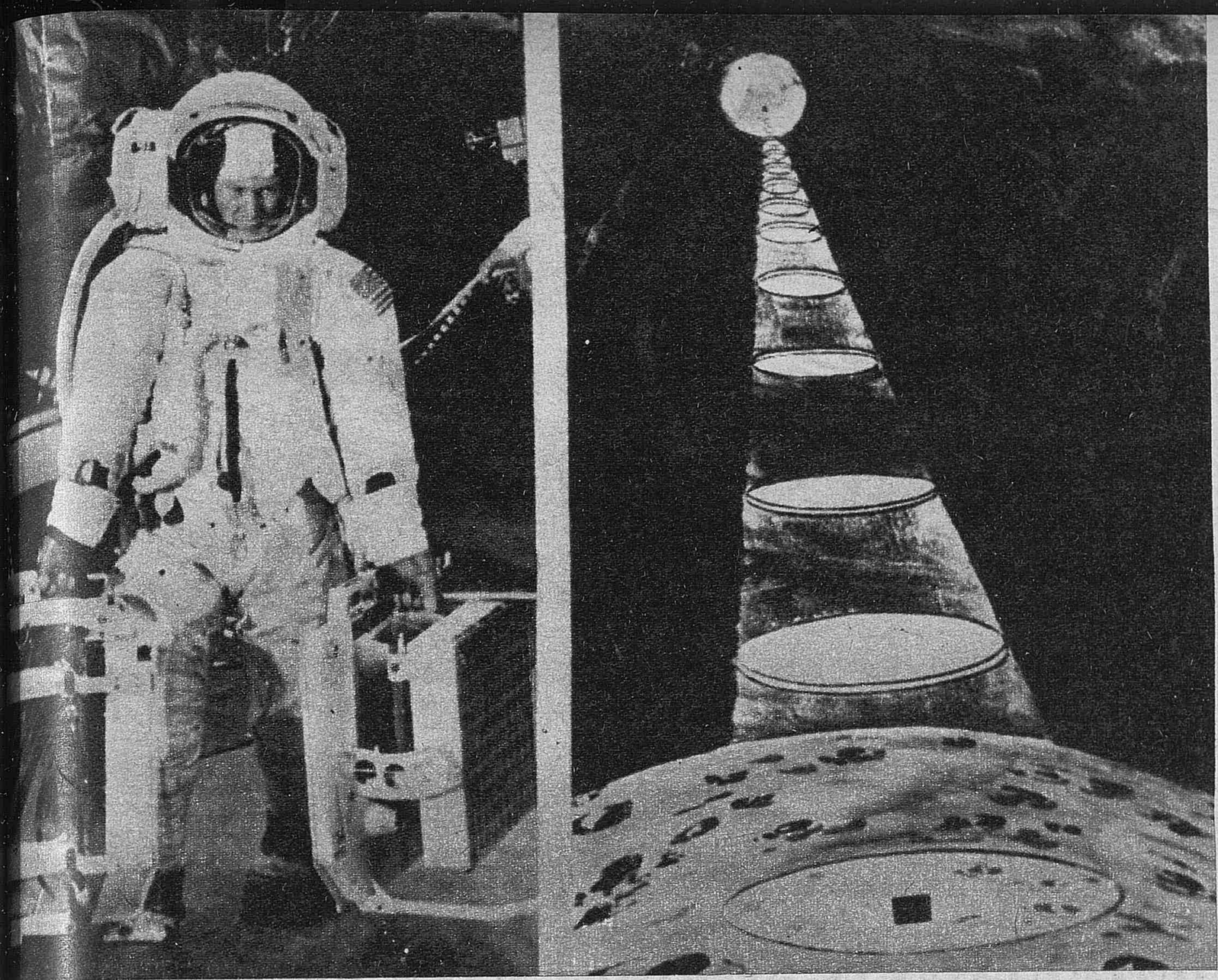

EL EQUIPAJE QUE VIAJARA A LA LUNA

Ahí está —«señores viajeros, al "Apolo"...»— Edwin Aldrin portando la impedimenta que será facturada, «gran velocidad», naturalmente, en el «Saturno» dentro de tres semanas. En la mano izquierda lleva un reflector «laser» que dejará instalado en la superficie lunar. El «laser» transmitirá ondas—dibujo de la derecha—que permitirán a los científicos calcular en todo momento la distancia Tierra-Luna, con un error inferior a dos metros. La otra maleta de Aldrin llevará un medidor de seísmos que también se quedará definitivamente sobre la piel de nuestro satélite. (Fotografía de Cifra.)

Arriba

Madrid, jueves 26 de junio de 1969

USA: EL PLUTONIO HA ARDIDO

En ese edificio señalado por la flecha, en Denver, se ha quemado el plutonio con el que se fabricaban las cabezas nucleares de los cohetes bélicos. Se han perdido cuarenta millones de dólares y toda la producción de cabezas atómicas se ha paralizado. (Fotografía de Cifra.)

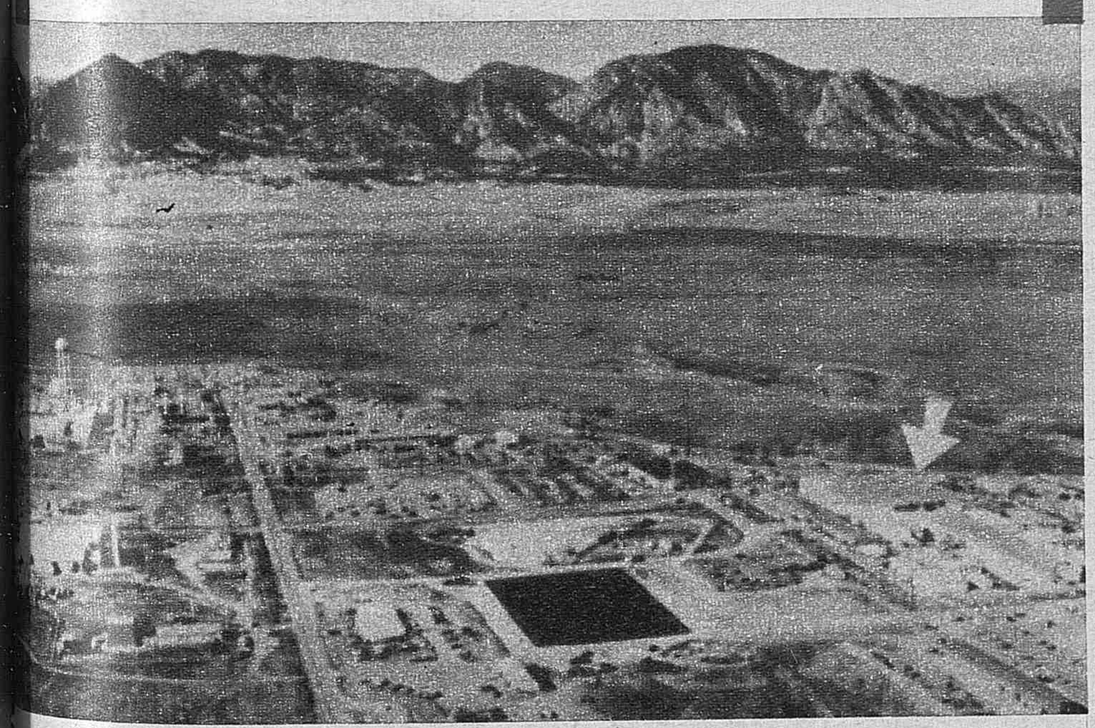

BAILANDO HASTA EL ALTAR

Es una bonita historia. Josefina y Juan Luis son maestros, novios, jóvenes y danzantes. Hace ocho años—ella, guapa, debería ser una chiquilla entonces—comenzaron a bailar en los Coros y Danzas de la Sección Femenina de Logroño. Bailando habrán dado la vuelta a España en esos años y han llegado a la iglesia de su ciudad a casarse. Naturalmente, con sus trajes de puros riojanos. Una boda rabiosamente española, para decir, con razón, «que nos quiten lo bailado...» (Cifra)

Ayuntamiento de Madrid

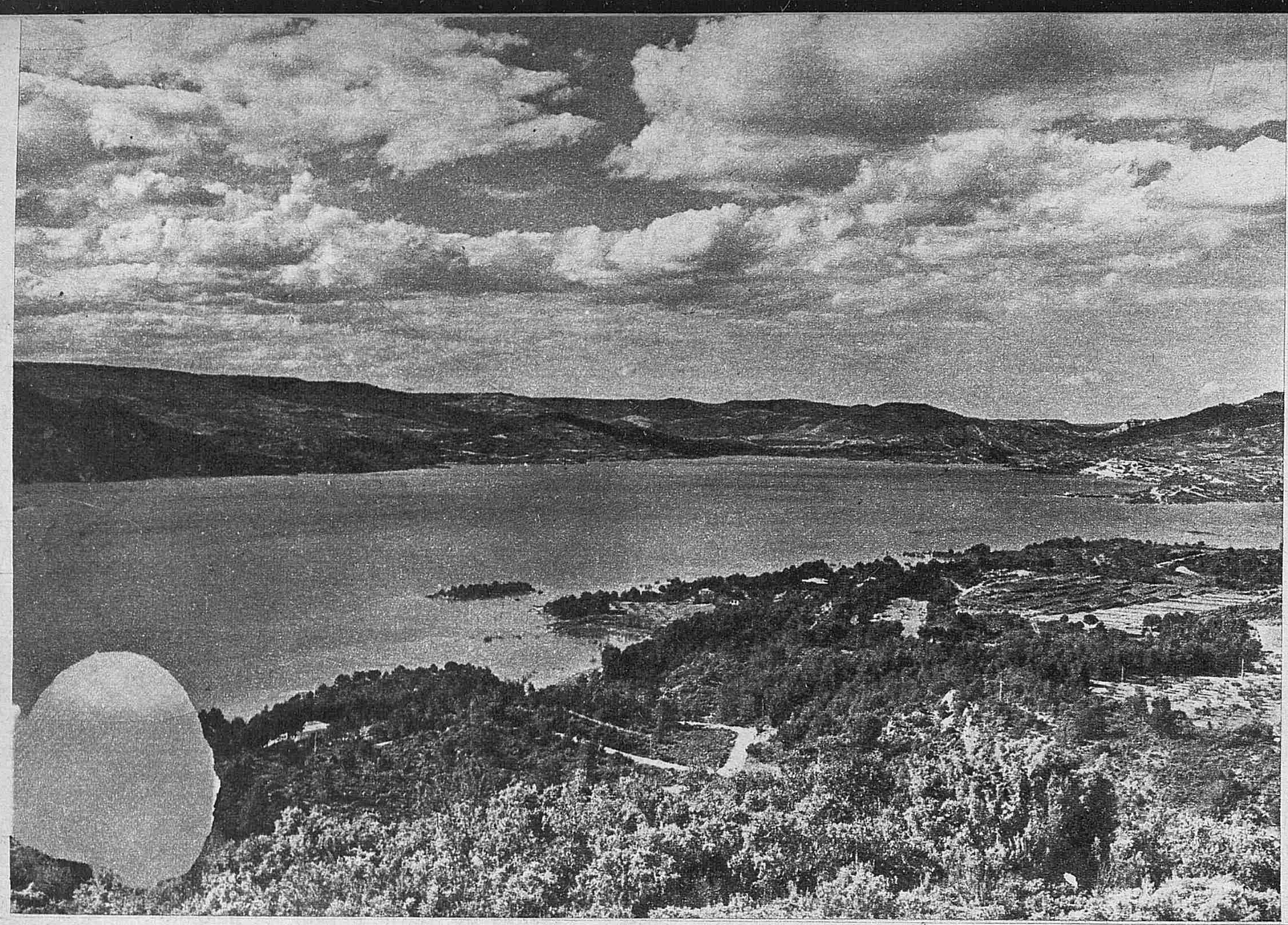

ENTREPEÑAS DOMINGO 29

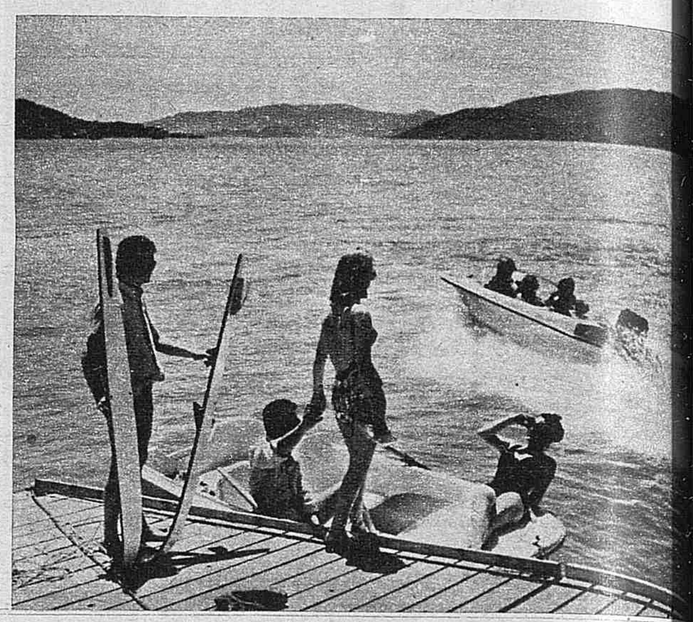

GRAN CONCURSO INTERNACIONAL DE PESCA PARA PERIODISTAS

(ESTO lo escribimos entre paréntesis, porque queremos que quede en secreto.) (El domingo próximo, en el lago de Entrepeñas, actualmente, el mayor de Europa, con una longitud total de 54 kilómetros, sólo inferior, hasta la fecha, a algunos que hay en Rusia, las mejores cañas del periodismo internacional van a probar su temple.) (El II Concurso Internacional de Pesca para Periodistas, que se disputará en el mencionado lago, tiene unas características distintas en cierto modo, a las habituales en estos torneos deportivos. A saber: No se ha marcado hora de comienzo, pero sí de cierre; esto se hace para nivelar las fuerzas, ya que los mejores pescadores no necesitan madrugar tanto; por consiguiente, desde la madrugada habrá en el hotel Las Anclas indicaciones y personas que señalarán a los concursantes los lugares designados para los lanzamientos; pero a la una y media en punto de la tarde, acabará la competición.) (El lago está rebosante de lucios. También hay percas y «black bass», aunque en menor cantidad. Los técnicos aconsejan el empleo del equipo ligero, porque el lucio engulle a su presa por la popa, y atacando de abajo arriba, así que conviene que el cebo no rastree el fondo. Otro consejo es que se utilice cucharilla ligera, ranita artificial o pez artificial, pues aunque los pescadores de pueblo se hinchan a sacar lucios utilizando sólo plumitas de gallo, es porque no saben pescar bien. También se aconseja el pez vivo, pero eso es ya más complicado y algo cruel.)

¿Que por qué hemos escrito todo lo anterior entre paréntesis? Muy sencillo. Para que no se enteren los peces. Quede el secreto entre los concursantes. Lo que ya pueden saber, tanto concursantes como peces, es que en el menú preparado para los pescadores figuran unas estupendas truchas, pero adquiridas fuera del concurso. Esto quiere decir que llevar la tortilla, el filete empanado o la merluza rebozada, es optativo de cada cual, pero que no necesita acarrear ninguna clase de alimento dejando todo el espacio del coche para los aparejos. Es decir, que todos los concursantes están invitados a comer por el hotel Las Anclas.

Ya tenemos en nuestro poder los primeros trofeos. Se trata de unas preciosas copas donadas por el Ministro de Información y Turismo, Ministro de Marina, el Presidente de la Diputación Provincial de Madrid, el Director General de Prensa y el Alcalde de Madrid. Anunciados hay muchos más trofeos. Reseñamos solamente los que tenemos sobre la repisa del despacho del Director, junto con los útiles de pesca, que como trofeo ha enviado el Presidente del Sindicato Provincial de Prensa, Radio, Televisión y Publicidad de Madrid.

Aparte de las bellezas naturales del lago de Entrepeñas, que pueden contemplarse en las fotografías que ilustran este texto, contamos con las emociones de la pesca para afirmar que la jornada del próximo domingo, día 29, va a ser una gran fiesta de confraternidad periodística.

J. R.

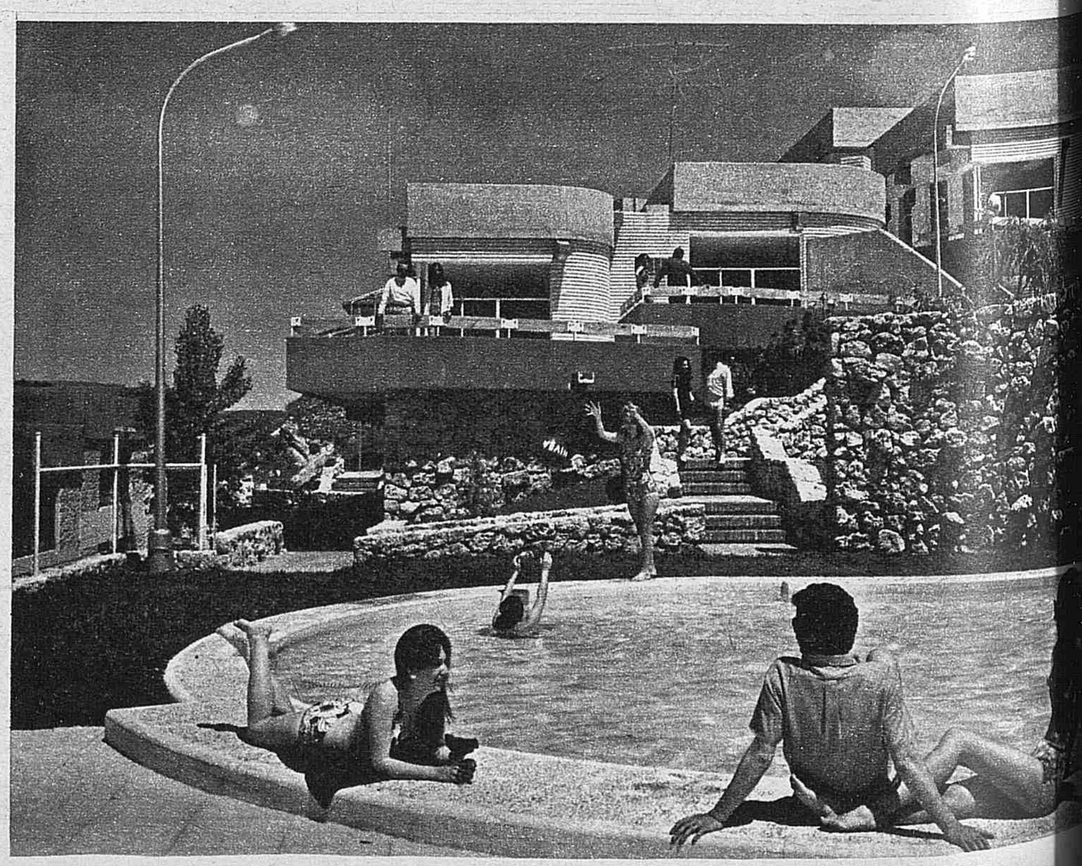

Ayuntamiento de Madrid

ENGRUDO Y GOMA, ¡CUIDADO!

A partir de hoy jueves, 26 de junio de 1969, festividad de los santos Juan y Pablo, mártires, todo el que pretenda "promocionar" un producto industrial tendrá que atarse los machos. Y si el producto es un pegamento en cualquiera de sus versiones —de tubo, de frasco, de bote, estaca, lumbre y vuelta sobre vuelta—, lo mejor es que renuncie a la blanca mano de la princesa. Ocurre que Michael Booty, el ciudadano calvo por el norte e inglés de nacimiento que se asoma al ventanuco de la guillotina en el Museo de Cera de la señora Tusscaud, Londres, ha inventado una cola extraordinaria, superior, increíble, que compone fracturas, junta desuniones, re-crea rotas continuidades con seguridad, resistencia y robustez hasta ahora consideradas fuera del alcance humano. Pero el mundo no tomaba en serio a Michael Booty. Y Michael Booty decidió hacerse creer arriesgando lo que fuera en la demanda.

Entre los más empecinados recelosos de la maravilla estaban los comerciantes, gente escéptica. A ellos en particular, y a los medios informativos en general, dedicó Michael Booty (el ciudadano calvo por el norte y prisionero por el cuello) su demostración, que ciertamente escalofría. Primero le cortó un pedazo de cuatro centímetros a la cuerda de "madame", precisamente en el trozo del que pende la cuchilla; en seguida arregló el estropicio con unas gotas del líquido ambarino, transparente, denso y milagroso cuyas propiedades pretendía acreditar; a continuación aseguró su testa, pobre de pelo, pero rica de ideas, en 28.000 dólares, cantidad que les pareció pequeña a sus amigos y excesiva a su esposa, y, por último, se puso la corbata de madera. Unas ciudadanas entregadas a labores de punto se encargaron de ambientar la ceremonia. Los fotógrafos, como siempre, se situaron fuera del campo de operaciones de sus objetivos. El verdugo, convenientemente uniformado —pienso que no lo necesitaba, pero cada uno hace de su capa un sayo—, empuñó el hierro fatídico. Y a una señal de no sé quién, quizá del jefe de publicidad del "Pegalotodo Booty", "madame" cerró la boca bruscamente sin lograr, no obstante su interés asesino, que sus dientes de arriba llegaran al pescuezo del héroe.

Hubo lipotimias, aplausos y ovaciones histéricas. La ciudadana de las rodillas generosas se arrancó con un himno revolucionario. Una jovencita que no ha salido en las fotos aseguró, pese a la distancia, que oía tiros en la Bastilla. Michael Booty, impertérrito, se quitó la leñosa bufanda, se incorporó, saludó a todos y a cada uno con sonrisa triunfal y de inmediato empezó a atender pedidos de los comerciantes, que esperan vender, de aquí a primero de julio, un lago, lo que se dice un lago de la capacidad del de Ginebra, del líquido ambarino, transparente, denso y milagroso que acaso sirve, si se utiliza con urgencia, para devolver cabezas a sus hombros de origen.

A partir de hoy jueves, 26 de junio de 1969, la goma arábiga, y no digamos el engrudo, deben andarse con cuidado. Como se le ocurra a Michael Booty venirse a España con guillotina y todo, la catástrofe.

Luis DE DIEGO

(Fotos Cifra.)

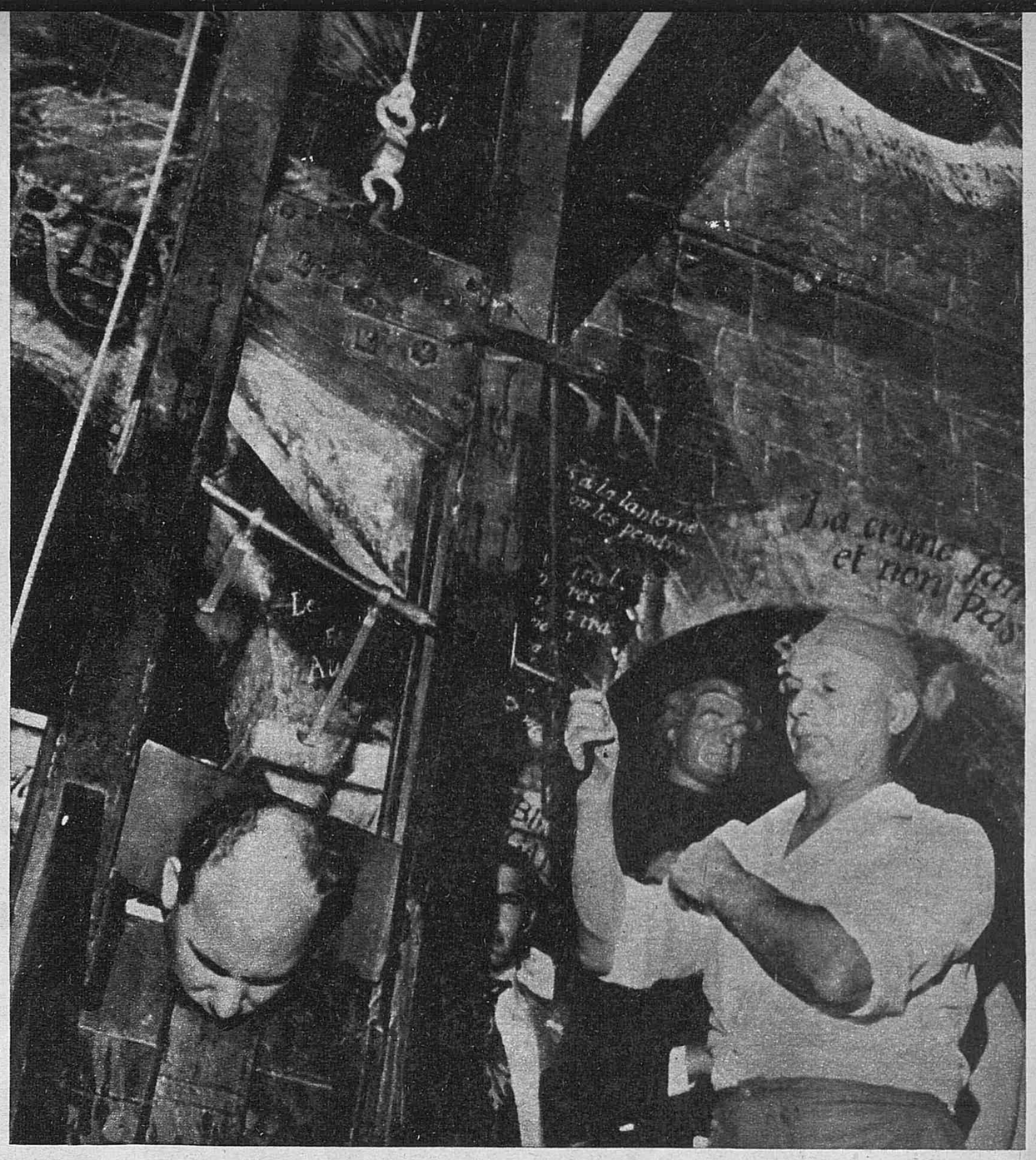

Ayuntamiento de Madrid

AUDIENCIAS DEL JEFE DEL ESTADO

Ayer el Caudillo recibió en El Pardo a una comisión de dirigentes sindicales del Campo de Gibraltar, acompañados del presidente del Consejo Nacional de Trabajadores y del Ministro Secretario, señor Solís. A la izquierda de estas líneas, el señor Martínez Esteruelas habla en nombre de la Comisión del Instituto Internacional de Clases Medias, también acompañada por el señor Solís. Más abajo, don Pedro Berro, representante de Uruguay en las Naciones Unidas; don Eduardo León Villarreal, Ministro de Trabajo de Chile, acompañado del señor Romeo Gorría; monseñor Morcillo al frente del Comité Ejecutivo de la Conferencia Episcopal Española, y una Comisión de la Universidad Comercial de Deusto, presidida por el rector padre de Acevedo, y acompañada por el Ministro de Educación y Ciencia. (Contreras.)

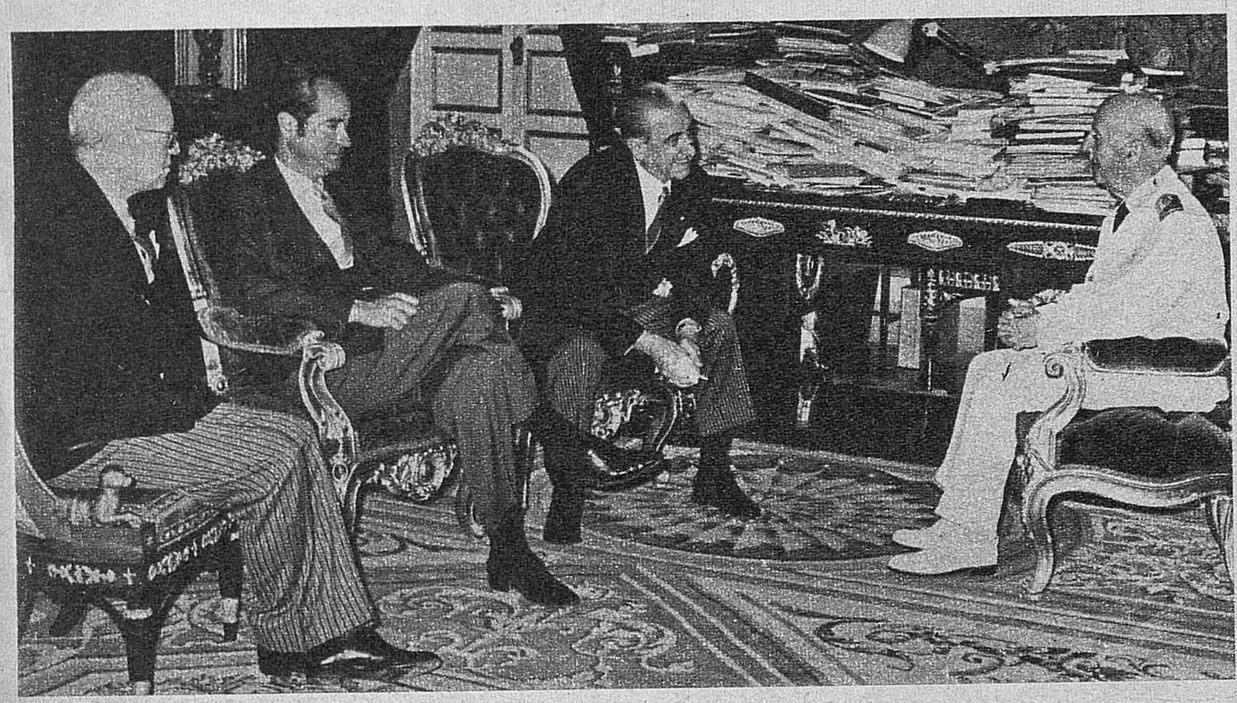

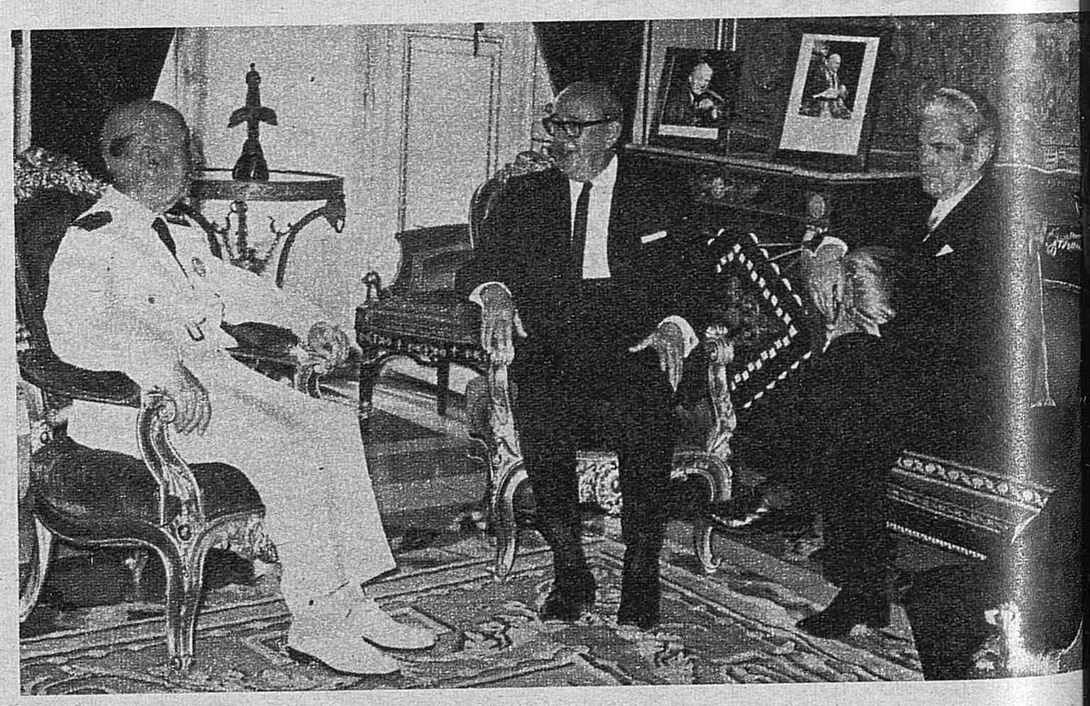

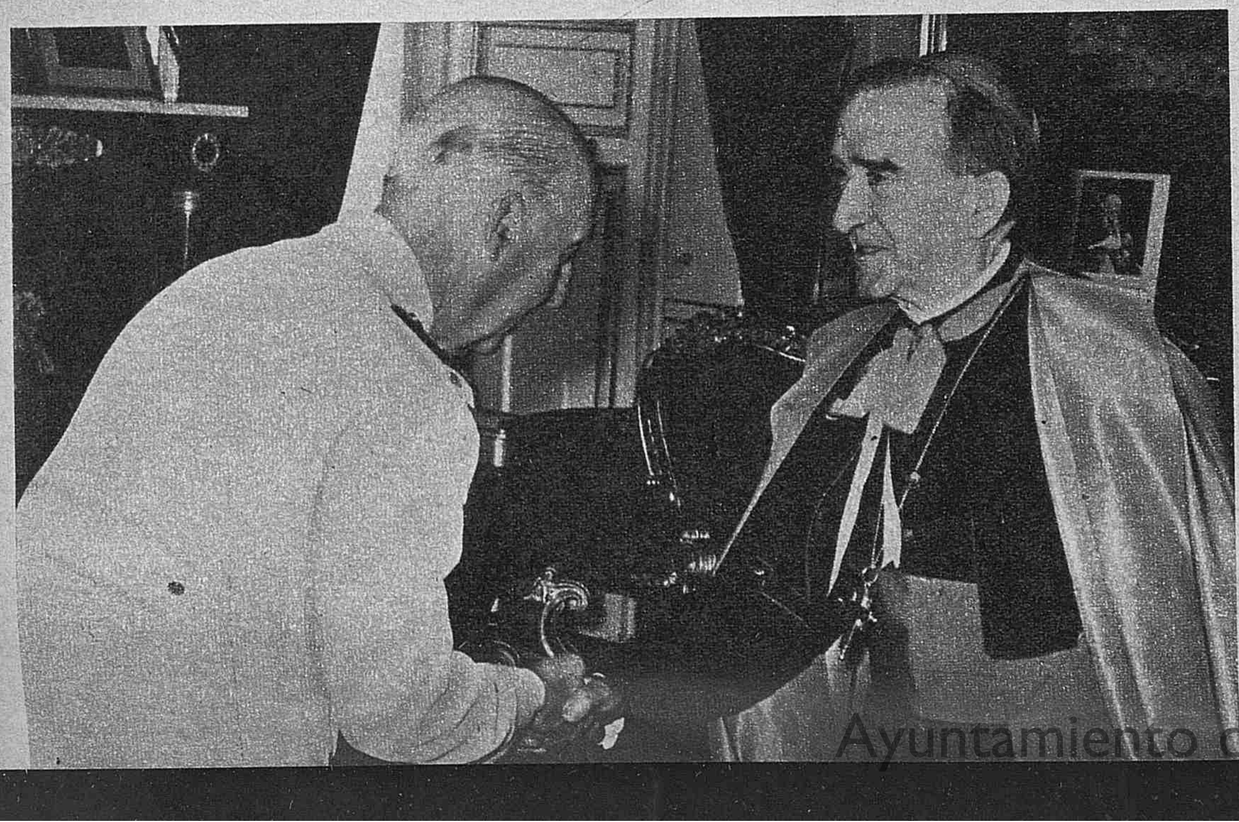

Ayuntamiento de Madrid

PEQUEÑA Y MEDIANA EMPRESA

En la Casa Sindical se ha inaugurado la II Asamblea Sindical Nacional de la Pequeña y Mediana Empresa. El acto inaugural estuvo presidido por el Vicesecretario Nacional de Ordenación Económica, D. Manuel Fuentes Irurozqui

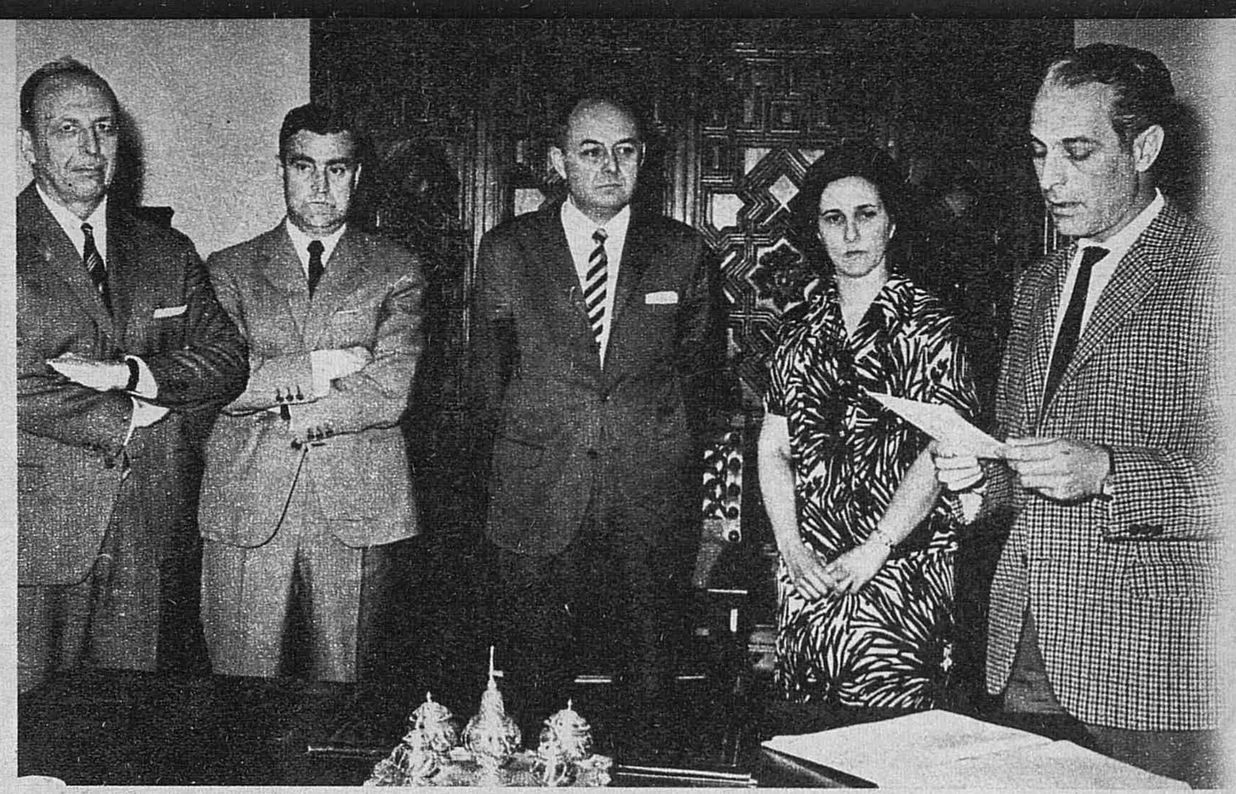

LA PRIMERA DECANO ESPAÑOLA

Por primera vez en España una mujer accede al decanato de una Facultad. La doctora doña Gloria Begue Cantón, catedrático de Hacienda y Economía, ha tomado posesión en la Facultad de Derecho de Salamanca. (Cifra.)

PAMPLONA SI QUE ERA UNA FIESTA

Y por muchos motivos. Primero, porque anteayer el Osasuna volvió donde solía: o sea, a Segunda División. Ahí tienen al entrenador pamplonica llevado en triunfo. Con eso y todo lo demás, los sanfermines de este año van a ser buenos de verdad. Vean, a la derecha, la estupenda portada del programa oficial de las fiestas. (Fotografía de Cifra.)

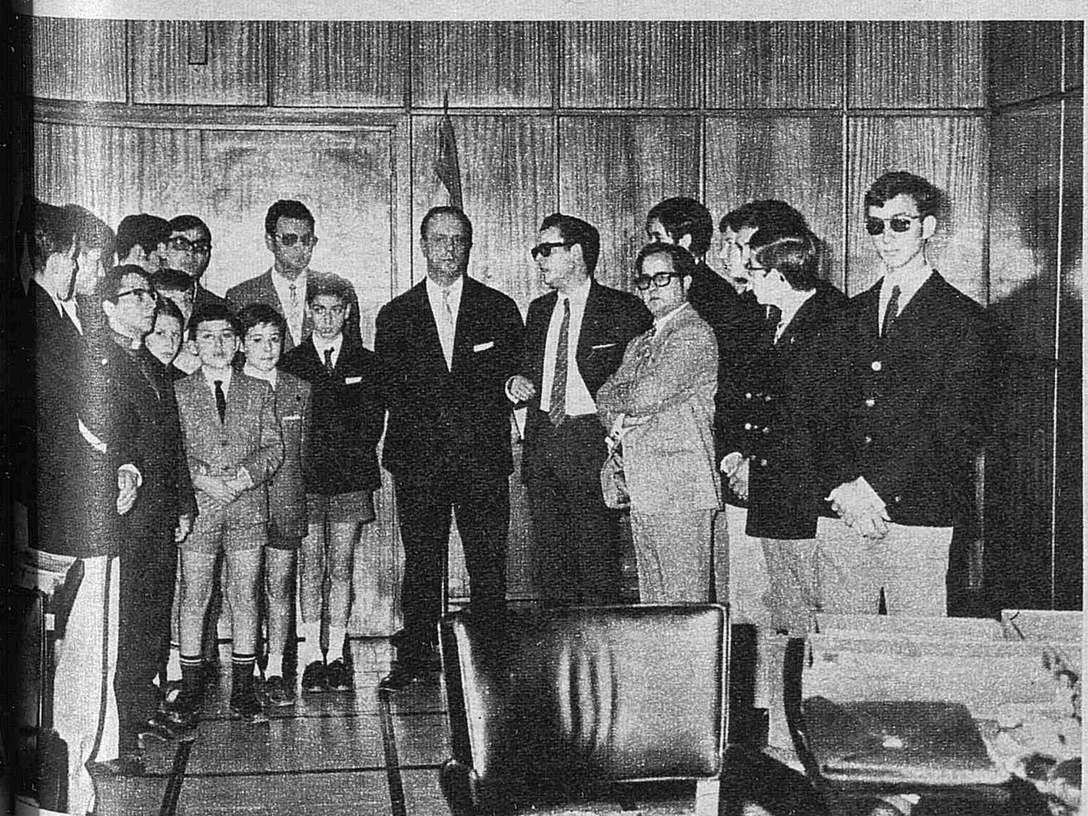

LOS GANADORES DEL «GIBRALTAR»

Son los muchachos del I Concurso Histórico-actual sobre Gibraltar que ha llegado a los colegios y centros escolares españoles. Los ganadores fueron recibidos por el Ministro de Información y Turismo, D. Manuel Fraga Iribarne

Ayuntamiento de Madrid

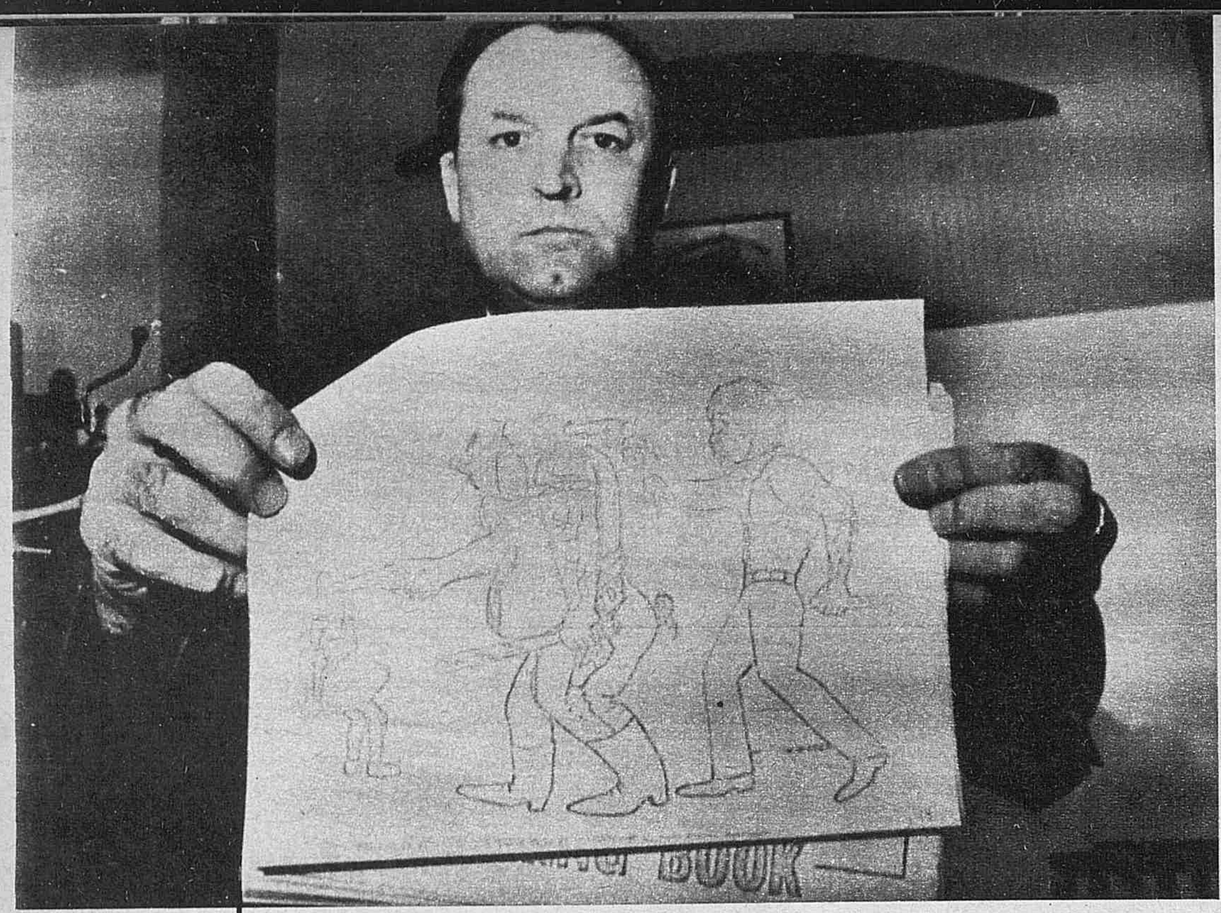

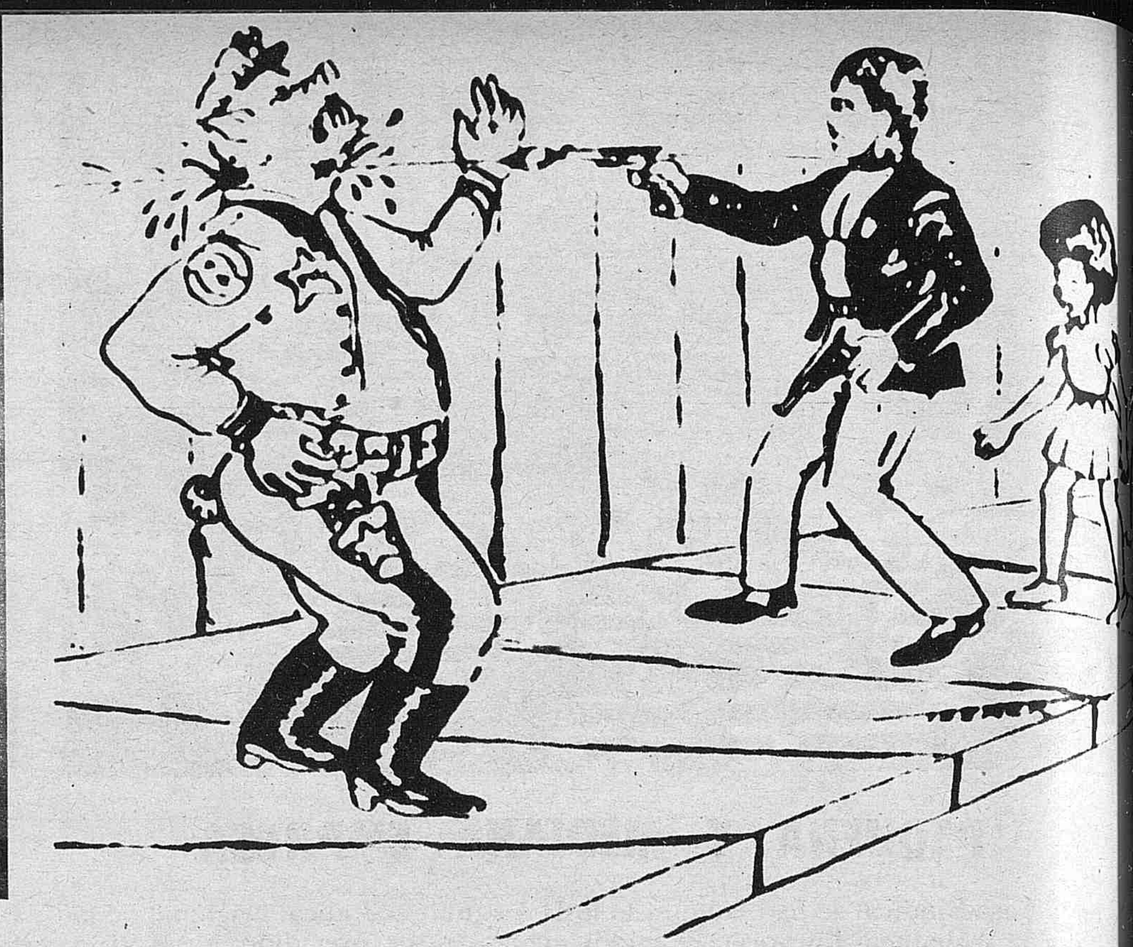

PARA CACHORROS DE PANTERAS

Es tremendo: este es un libro que se regala a los niños negros en San Francisco. Lo han lanzado las «panteras negras», que enseñan o quieren enseñar a sus cachorros a matar a los policías blancos. Las láminas hablan por sí solas. El inspector que lo muestra lo ha llevado hasta el Senado, que investiga la violencia

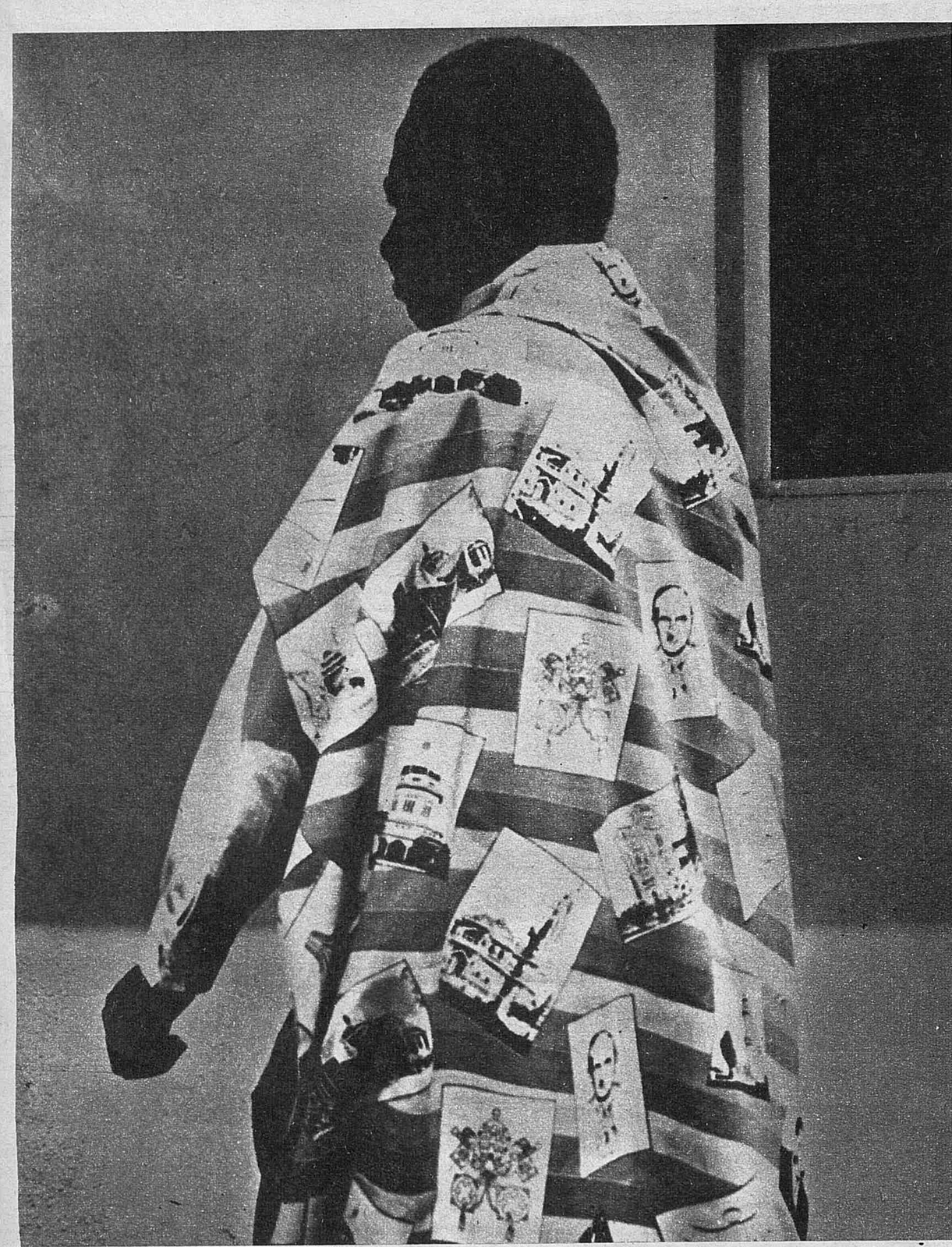

EL PAPA VA A VENIR

Va a venir a Uganda y los ugandeños han empezado a fabricar camisas, vestidos, túnicas y pañuelos con la efigie de Pablo VI. Ya se los están poniendo, como el señor de la foto. Llevan el escudo de Uganda y vista del Vaticano

MURIO EL HOMBRE DE LOS «COMICS»

Se llamaba Frank King y era el creador de «Gasoline», «Tío Walt» y «Skeexix», personajes queridísimos para millones de niños USA. King tenía 86 años y ha muerto en Florida. Sus personajes vivirán en otras manos. (Cifra)

Ayuntamiento de Madrid

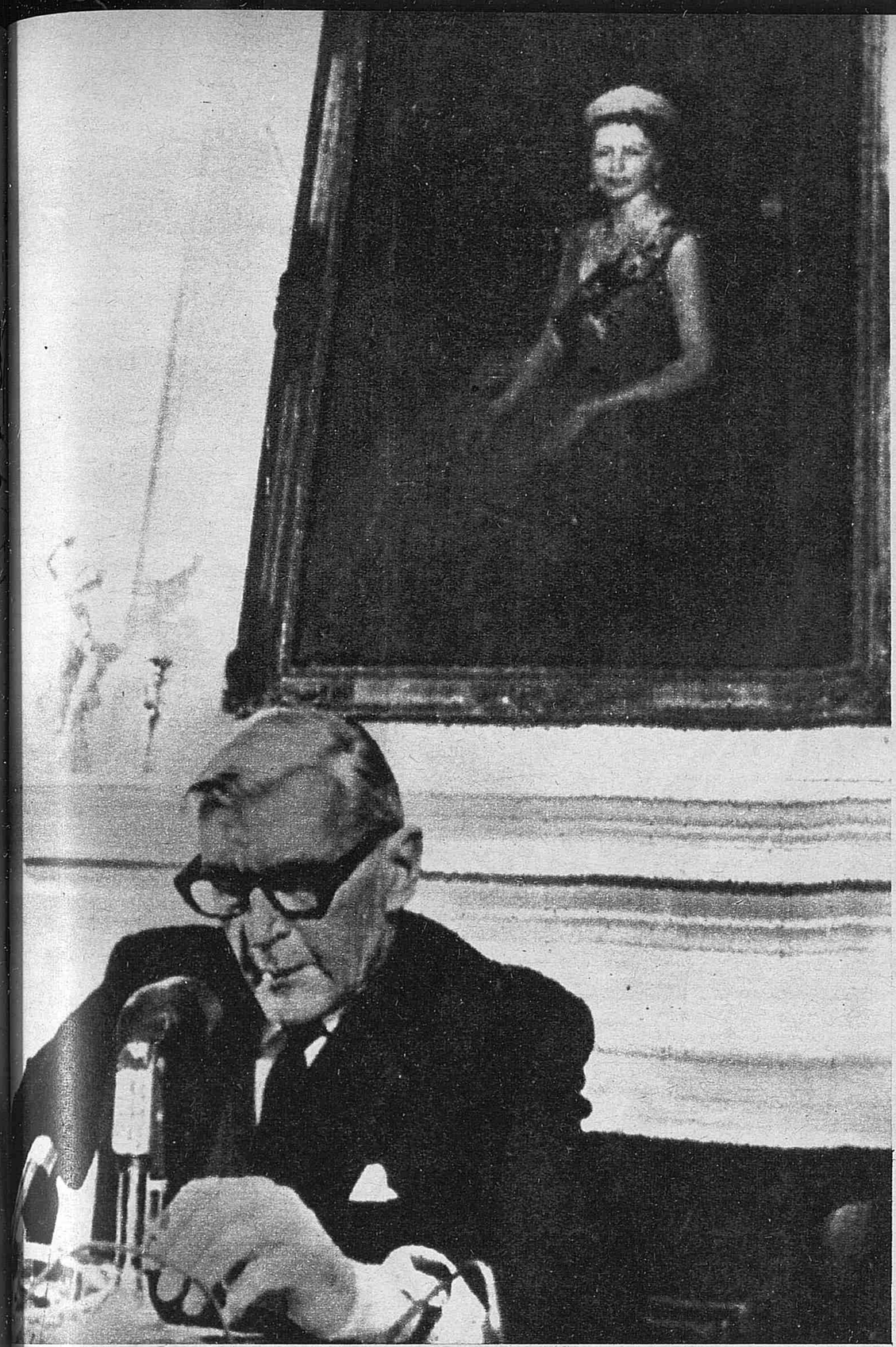

SIR HUMPHREY, DIMITE

El último lazo entre Rhodesia e Inglaterra se ha roto: sir Humphrey Gibs, gobernador británico en Salisbury, dimite bajo el retrato de Su Majestad La misión diplomática fue cerrada y también la oficina rhodesiana en Londres

DE COMPRAS POR CAPRI

Naturalmente, es Jacqueline Onassis. El matrimonio está de crucero por el Mediterráneo y han llegado a la isla de Capri. Sola, sonriente y con fotógrafo delante, la señora Onassis ha salido en «tour» de compras por las tiendas

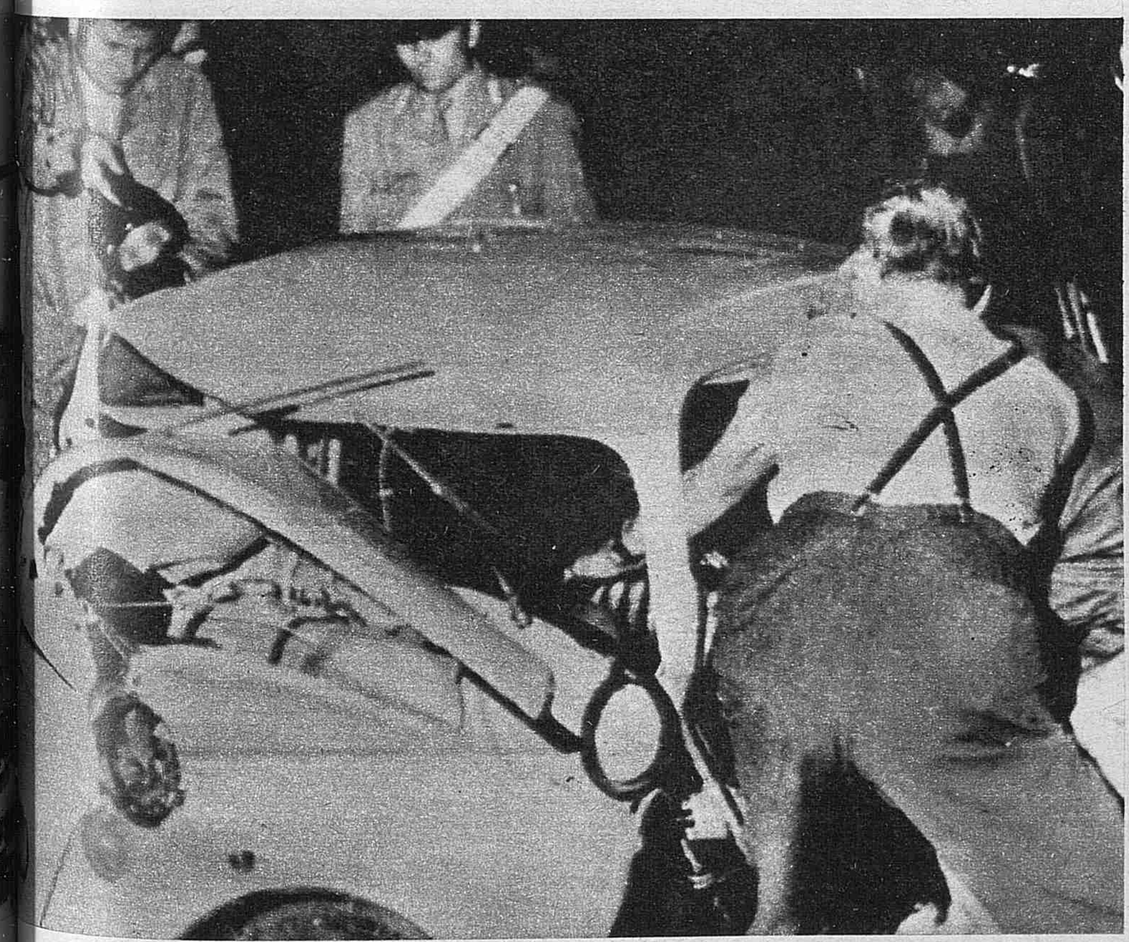

PADUA: TRES ESPAÑOLES MUERTOS

Ocurrió en Este, provincia de Padua. Al adelantar un camión, este coche, ocupado por cuatro españoles, se estrelló. Un matrimonio madrileño y una señora de Guadalajara, murieron. El conductor, de Teruel, herido grave

TENNESSEE, BAJO LAS AGUAS

Se ha desbordado el río Salt Lick. Las inundaciones han causado estragos por toda la zona. Aquí vemos a dos automóviles que fueron arrastrados por las aguas hasta Red Boilling. Dos personas murieron y cinco desaparecido

Ayuntamiento de Madrid

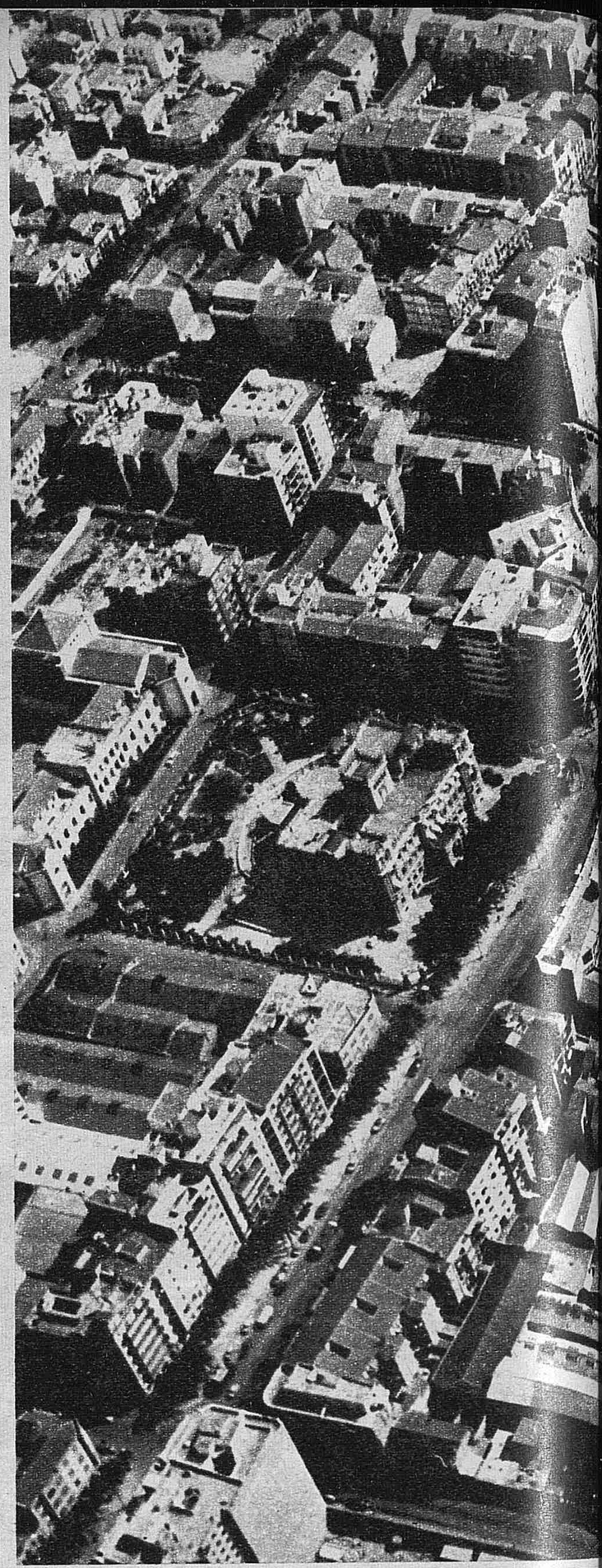

LA NUEVA ESPAÑA, DESDE ARRIBA

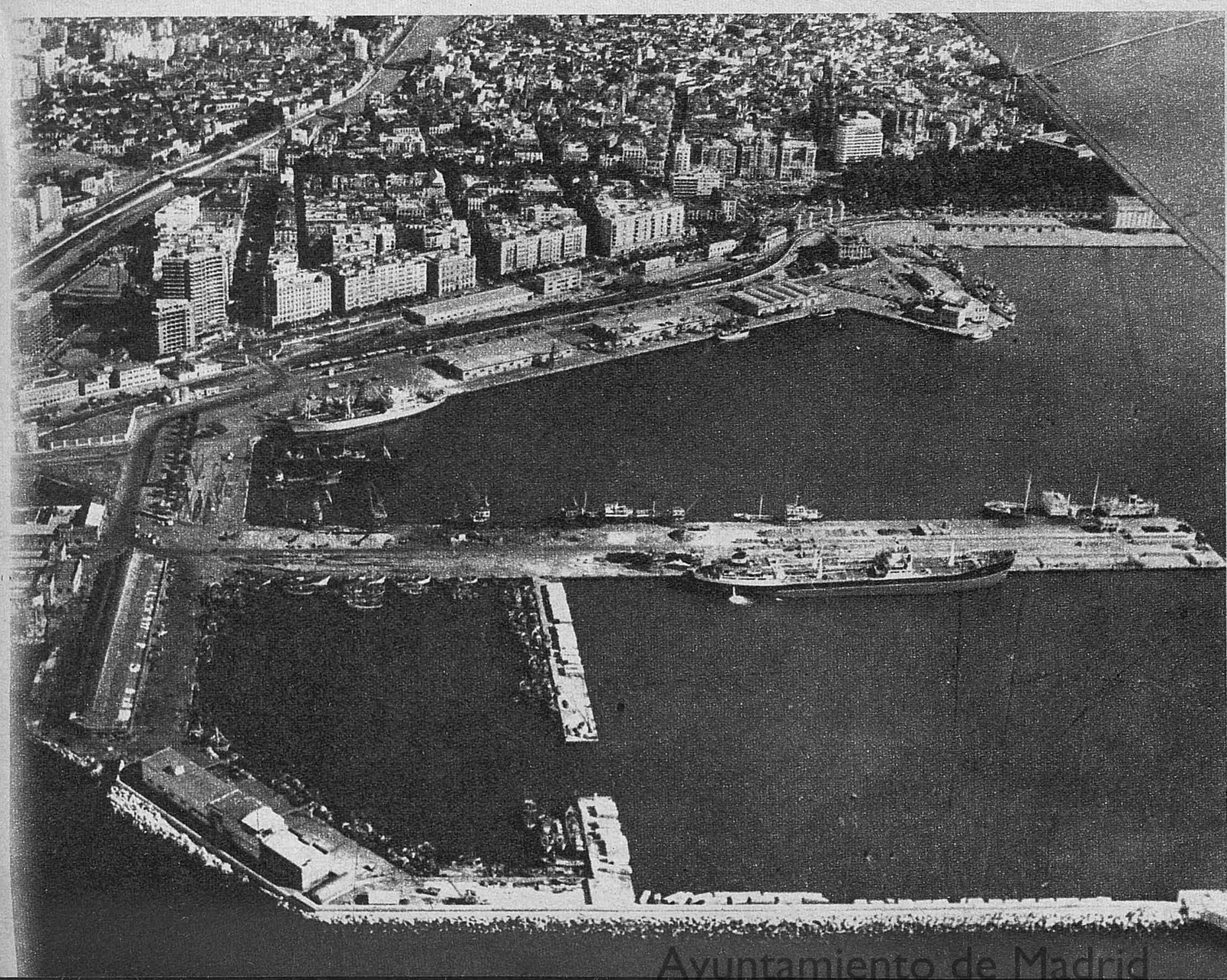

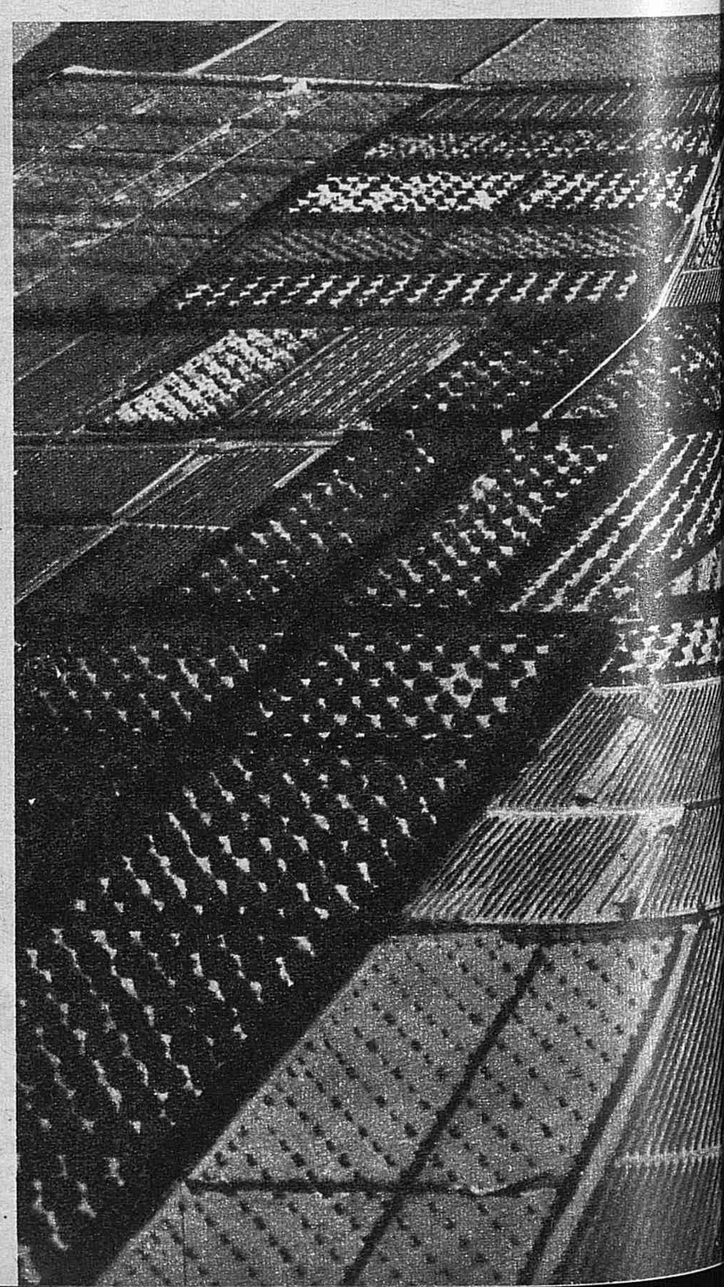

Ayuntamiento de Madrid

COMO se ve crecer a España —casi se la oye— es desde el aire. La fórmula la usan ahora alcaldes y urbanistas para saber cómo son y cómo han de ser, sus ciudades. A ver cambiar el país de piel y a abrazar a sus gentes, se van cada año, en sus alfombras de cien caballos, los "routiers" de la Vuelta Aérea. Y así la ven. Ahí está —a la izquierda y abajo de estas líneas— ese Alicante disparado. Allá está, en la esquina de abajo, el cuadriculado puerto valenciano y la retícula de los campos levantinos. Cada Vuelta, cada año, hay una calle, una torre, un rascacielos, una carretera, un aire nuevo. A algunas ciudades se las identifica por su color. Otras, como estas de Levante, es difícil encontrarles parecido de un año para otro. Luego hay ciudades-brújulas: no se pierde uno entre las acogedoras agujas de las Torres del Pilar, rozadas por el ala del gran pájaro en la última foto. O entre los "meccanos" industriales de la zona sur de Madrid, en el extremo de la izquierda. Un bonito juego éste del rompecabezas, cuando las hermosas piezas del país se disparan buscando el viento. (Pastor.)

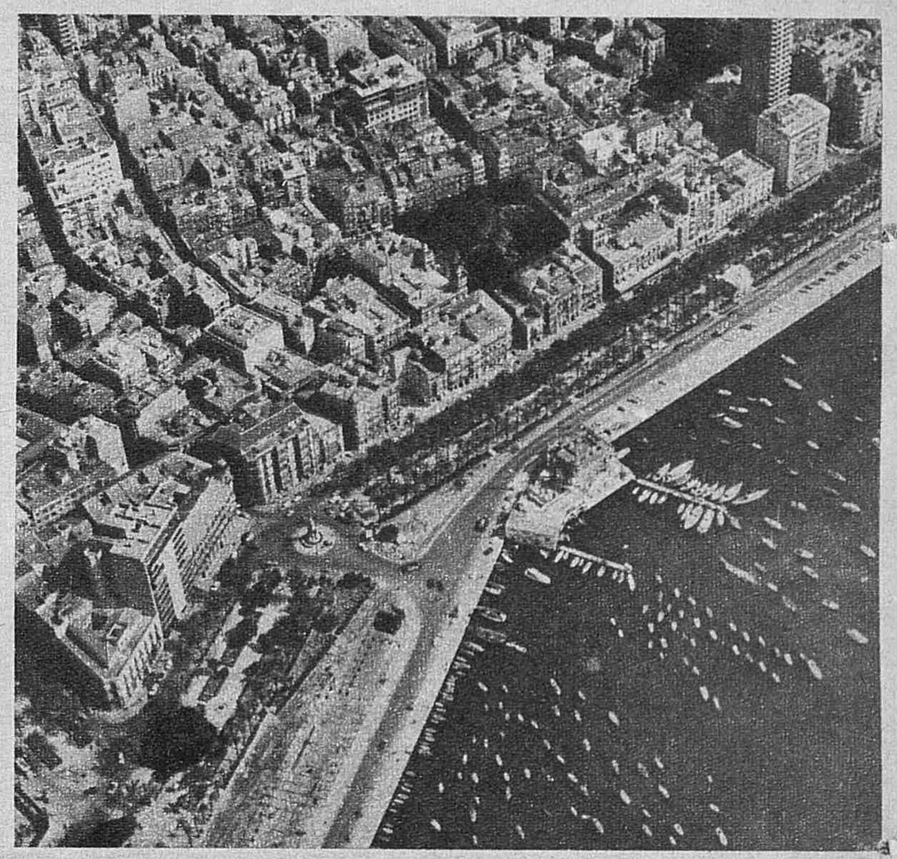

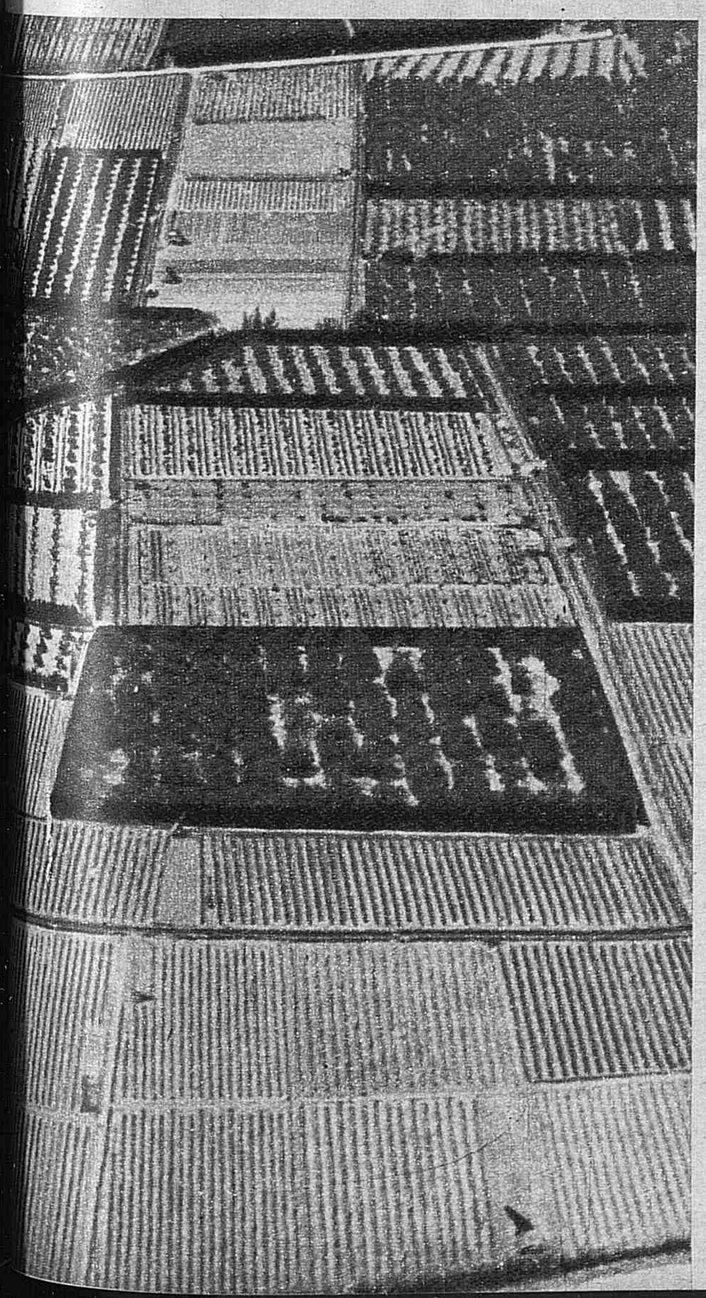

Ayuntamiento de Madrid

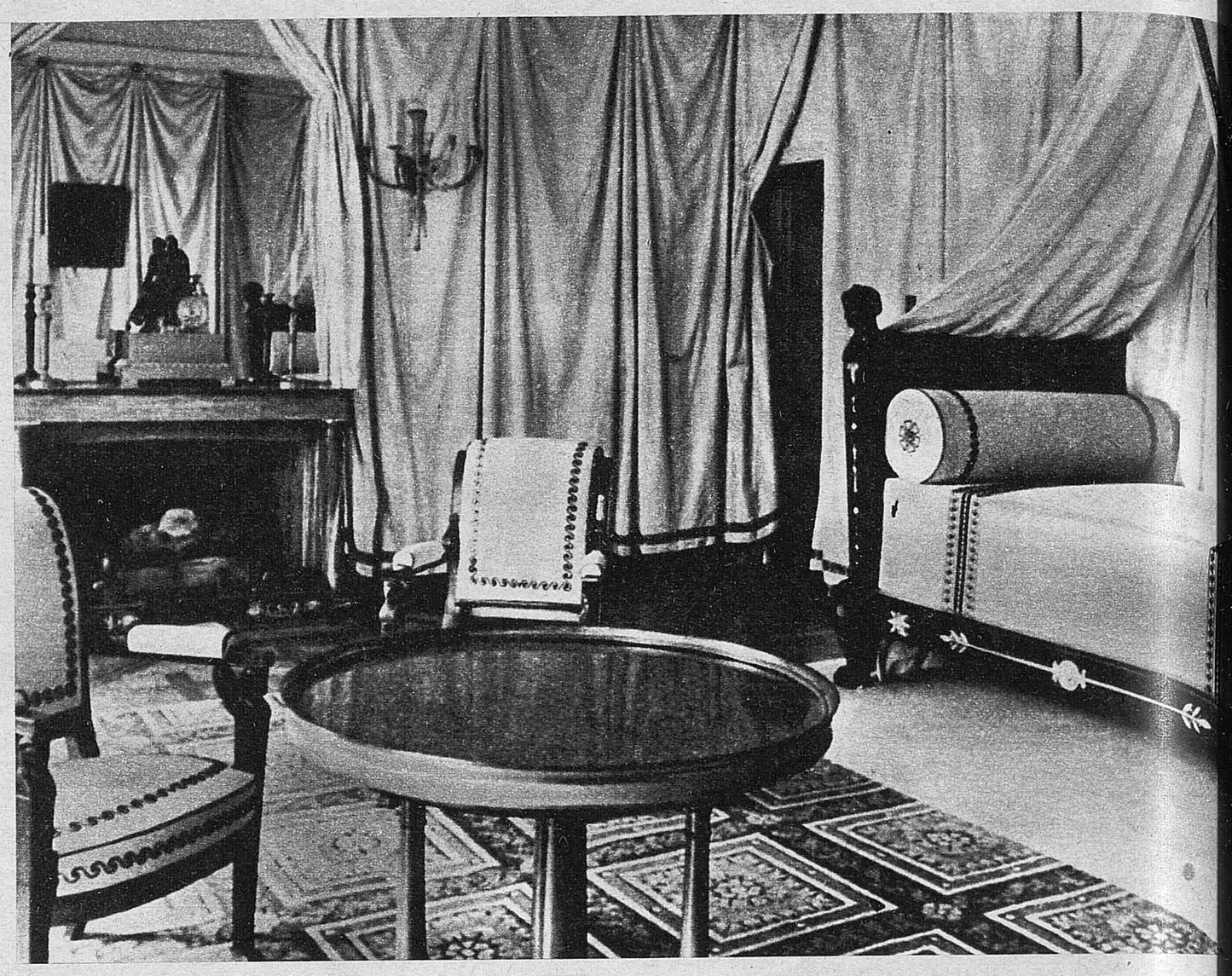

Sobre estas líneas, una Emperatriz Josefina no tan afortunada, físicamente, como nos la han presentado otros pintores. Al lado, la cama del Emperador, restaurada para las fiestas de su bicentenario, expuesta en el Museo de la Malmaison. Abajo, una Pompadour idealizada por Boucher, que la introdujo en el cuerpo de la musa Clío. En la página contigua, De Gaulle en El Elíseo

DE LA «BELLE EPOQUE» A POMPIDOU

AUNQUE el primer Presidente de la República francesa —y primer ocupante como tal del Elíseo— fuera Luis Napoleón Bonaparte, su transformación, a los cuatro años de comenzar el mandato, en Emperador de los franceses, le hizo abandonar este palacio que fue reservado para residencia de visitantes ilustres. Pero, al caer el Imperio en la trágica jornada de Sedán, Francia, después de algunas tentativas de restauración monárquica, volvió a adoptar el régimen republicano que, desde entonces, no ha abandonado ya. Tampoco han dejado los Presidentes de ocupar los salones del Elíseo, convertido oficialmente en domicilio del Poder Ejecutivo.

Ya, al día siguiente de la derrota, el Presidente provisional, Thiers, se trasladó al que, para el gusto pomposo de la época, parecía un modesto palacete adecuado a «la sencillez republicana». El primer Presidente de la III República, mariscal Mac-Mahon (monárquico de sentimiento, pero defensor «del régimen que menos nos divide», según dijo Thiers), inauguró la larga serie de primeros magistrados, cuya ininterrumpida sucesión en el número 55 de la calle Faubourg Saint-Honoré ha identificado la función presidencial con el edificio que la alberga.

LOS HAMBRIENTOS INVITADOS DEL PRESIDENTE GREVY

Son diecisiete, a partir de Thiers, los huéspedes que se han sucedido en el Elíseo durante casi un siglo de historia de Francia (1871-1969), y entre ellos ha habido personalidades de toda clase, enmarcadas por las circunstancias, a veces, trascendentales por las que la nación atravesaba. El anecdotario que estos diecisiete hombres han dejado, forma como una pequeña historia del Elíseo, junto a la grande que aquéllos protagonizaban.

Ayuntamiento de Madrid

Así, Grevy, cuyos banquetes oficiales tenían fama por su espartana sobriedad. El cronista mundano de «L'Intransigeant» llegó a describir la supuesta detención de un joven que había robado dos panes; al enterarse la Policía que el joven había sido invitado a comer en el Elíseo, puso en libertad al detenido con toda clase de disculpas. Bajo Grevy se celebró también la única boda que el Elíseo haya conocido: la de la hija del Presidente, Alice, con el aventurero Charles Wilson, cuya intervención posterior en un escándalo de tráfico de condecoraciones obligó a dimitir a su suegro a los dos años de comenzar éste su segundo septenado.

El sucesor de Grevy, Félix Faure, fue un Presidente de gustos fastuosos y galantes. En aquella «belle époque» de amoríos y triángulos (los masónicos y los otros), Faure tenía una amante, a la que recibía en el Elíseo. Cuando el Presidente sufrió el ataque cerebral que le costaría la vida, fue llamado un sacerdote. Este, al entrar en el palacio, preguntó al ujier: «¿El señor Presidente conserva aún su conocimiento?» «No, señor —contestó el ujier—: la han hecho salir por la puerta de atrás.» Y es que en francés, conocimiento (por sentido, lucidez), se expresa con la misma palabra que relación galante: «Connaissance».

Loubet, Sadi-Carnot (asesinado poco antes de cumplir su mandato por un anarquista), Casimir-Périer (que dimitió al medio año desilusionado del cargo) y Falliéres, «el vinatero de Loupillon», agotan esta «belle époque», festera y confiada, que se despierta a un mundo nuevo con el trueno de la gran guerra. Durante las horas angustiosas en que todo parecía perdido, el Elíseo es, exclusivamente, un lugar de trabajo, donde un gran político, el Presidente Poincaré, y un gran estadista, Clemenceau, dirigen conjuntamente —superando su patriotismo la mutua antipatía que les separaba— el rumbo de la nación en guerra.

Después de la victoria no será Clemenceau, como se esperaba, el huésped del Elíseo, sino el mediocre Deschanel, que, desequilibrado (saltó del tren en pijama durante un viaje oficial), dimitió a los ocho meses de presidencia. Millerand, Gaston Doumergue («le Gastounet nacional», con su aspecto de pequeño burgués inofensivo) y Doumer —asesinado a tiros por un emigrante ruso— llenan este período de entreguerras, que termina con la segunda presidencia (incompleta a causa de la invasión) de Albert Lebrun

EL DECENIO DE GAULLE

Durante cuatro años la bandera rojiblanca, con la cruz gamada, ondeó sobre el Elíseo. Cuando la tricolor volvió, traía una cruz de Lorena bordada en el centro: era De Gaulle que entraba en la Historia. Pues, aunque su mandato provisional durase poco tiempo y sólo accediera al Poder en mayo del 58, lo cierto es que toda la posguerra francesa, hasta nuestros días, ha estado dominada por la larga sombra del general.

Auriol —que modernizó el Elíseo, haciendo sustituir las antiguas cristaleras por láminas de vidrio de una sola pieza, que resaltan la belleza de la arquitectura dieciochesca— y Coty —el simpático burgués, cuya esposa preguntaba a los ujieres de palacio: «¿Han visto ustedes a René?»— fueron dos típicos Presidentes de la República pregaullista: jefes del Ejecutivo, cuya autoridad se detenía en la portalada del Elíseo.

Pero la larga presidencia de De Gaulle, a falta de anécdotas —difíciles en este hombre tallado en la piedra de los monumentos históricos—, imprimió carácter al Elíseo. En primer lugar, porque la fiebre restauradora del ministro Malraux volvió a decorar —en gran parte con elementos originales— los salones del palacio: el salón Murat, con su mesa de treinta cubiertos; el Hemiciclo, el salón de embajadores y la galería de retratos —todos en el piso bajo—; la sala del Consejo de ministros, la del Presidente y las del secretario general de la Presidencia, en la planta noble.

Además, el general, trabajador infatigable, convirtió al Elíseo en el marco de su gobierno personal y autoritario. En su despacho, cuyas tres ventanas dan sobre el parque; la mesa Luis XV, iluminada con un pesado candelabro napoleónico, hace frente a un tapiz de la famosa serie «Don Quijote»; el rótulo de éste dice: «Don Quijote, curado de su locura por la sabiduría.» A la izquierda, un gran globo terráqueo recorta su panza contra el panorama de la arboleda.

Son estas salas de trabajo las que dan el tono de esta presidencia mucho más que las de recepción. De Gaulle, que prohibe los «whiskys» en las recepciones y suprime el queso para que las comidas resulten más cortas, no es partidario de las fiestas que se limitan a las del calendario oficial: felicitaciones del Primero de Año, Catorce de Abril y muy pocos más.

Quizá el Elíseo recupere un poco su «joie de vivre» cuando el nuevo Presidente, de gustos más mundanos y, en el fondo, un «bon vivant» de altos vuelos, penetre —él, que tantas veces entró allí como presidente del Consejo—, por el arco triunfal que Napoleón III hizo construir, al patio de honor y la Guardia Republicana presente armas al nuevo huésped del Elíseo. (Pyresa.)

Francisco Ignacio DE CACERES

Ayuntamiento de Madrid

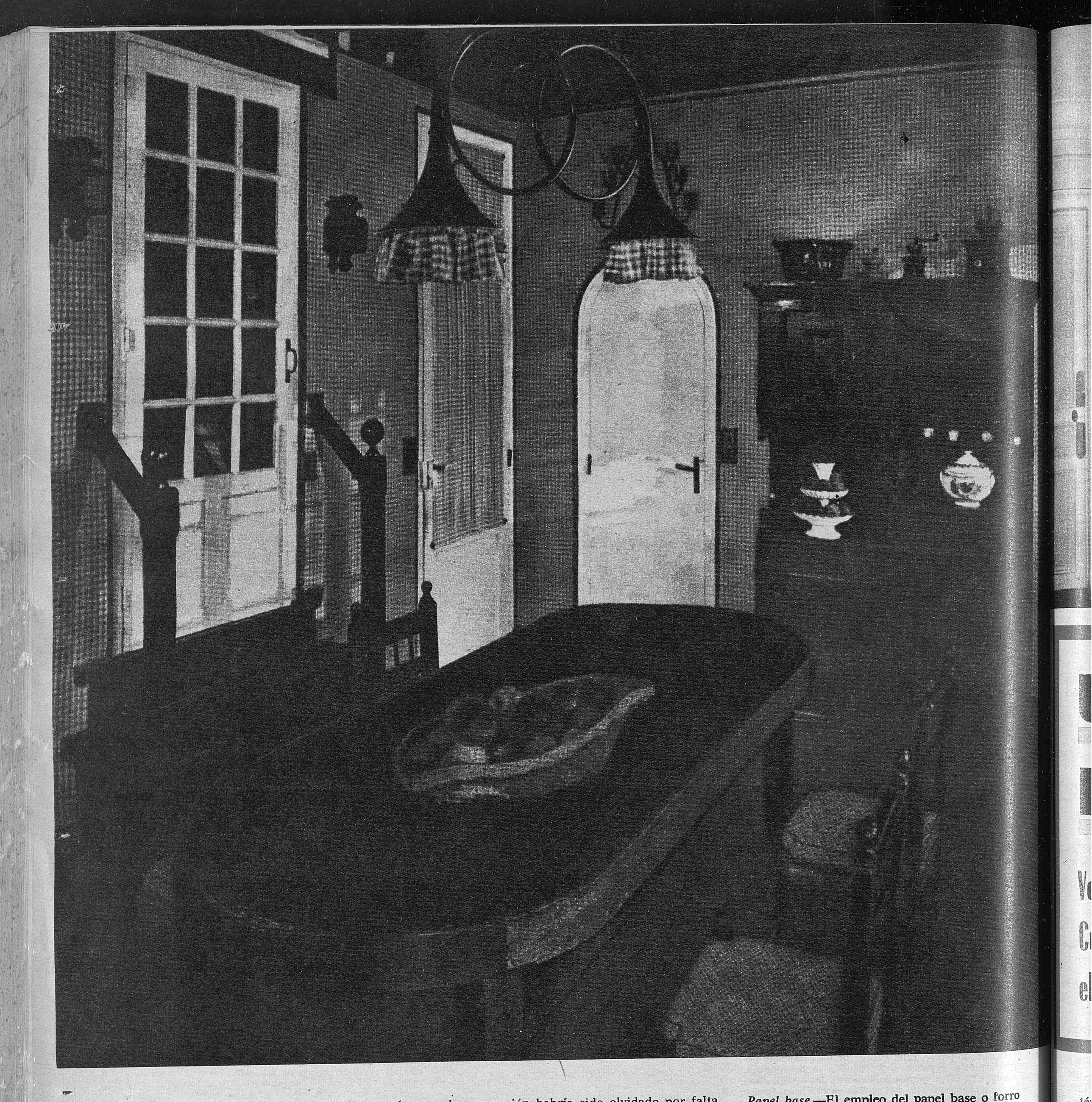

EL papel como medio de revestimiento prácticamente abandonado a mitad del siglo actual, surgió más tarde con mayores bríos, y en los últimos años se ha mantenido al frente de la decoración de interiores. Su retorno se ha debido fundamentalmente a estas cuatro razones: 1.º) Romper con la rigidez y monotonía que arrastraban las habitaciones modernas. 2.º) Dirigirse al encuentro de algo más acogedor e íntimo, dentro de los pequeños espacios que delimita el sentido de la reciente construcción. 3.º) Vencer la clara tendencia de decoración en serie que podría anular las personales características de cada individuo. 4.º) Superación del factor económico. Este último apartado es de vital importancia, ya que si se hubiera seguido la línea de encarecimiento de este factor decorativo, su incorporación habría sido olvidado por falta de medios. El sentido de lo económico no sólo lo aplicamos desde el punto de vista adquisitivo, sino que a él sumamos la duración del material, aportada por los modernos tratamientos (impresión, papeles lavables, etc.).

La pequeña industria ha elaborado este producto con una clara tendencia utilitaria, elemental circunstancia indispensable en cualquier medio.

Debido a las citadas necesidades que nos devolvieron el uso de este material de tan grato efecto decorativo, nos encontramos ante una gran diversidad de clases de papeles y en consecuencia de aplicación de los mismos. Enumeraremos los más destacados y más tarde haremos breves comentarios de los más aconsejables para cada habitación.

Papel base.—El empleo del papel base o forro aumenta los gastos de colocación del papel pintado; se utiliza con poca frecuencia desde hace unos años. Si bien existen casos donde su empleo no es necesario, hay otros en los que su utilización se hace indispensable si es que se quieren obtener resultados perfectos: a) Cuando se trabaja con papeles pintados de relieve permanente. b) Si el estado del enlucido dificulta la adherencia de la cola. c) Cuando aparece yeso viejo en nuestro medio de trabajo. d) En tabiques que han sido recubiertos con pinturas brillantes.

El papel base ofrece la gran ventaja de absorber todos los defectos de la superficie a cubrir y permite colocar al papel pintado en condiciones óptimas.

Papel plástico con relieve permanente.—Este

Ayuntamiento de Madrid

UN DIA PARA DECORAR

Vestir las paredes. -- El papel pintado. Cualidades elementales. -- Una adecuada elección. -- Proyección decorativa.

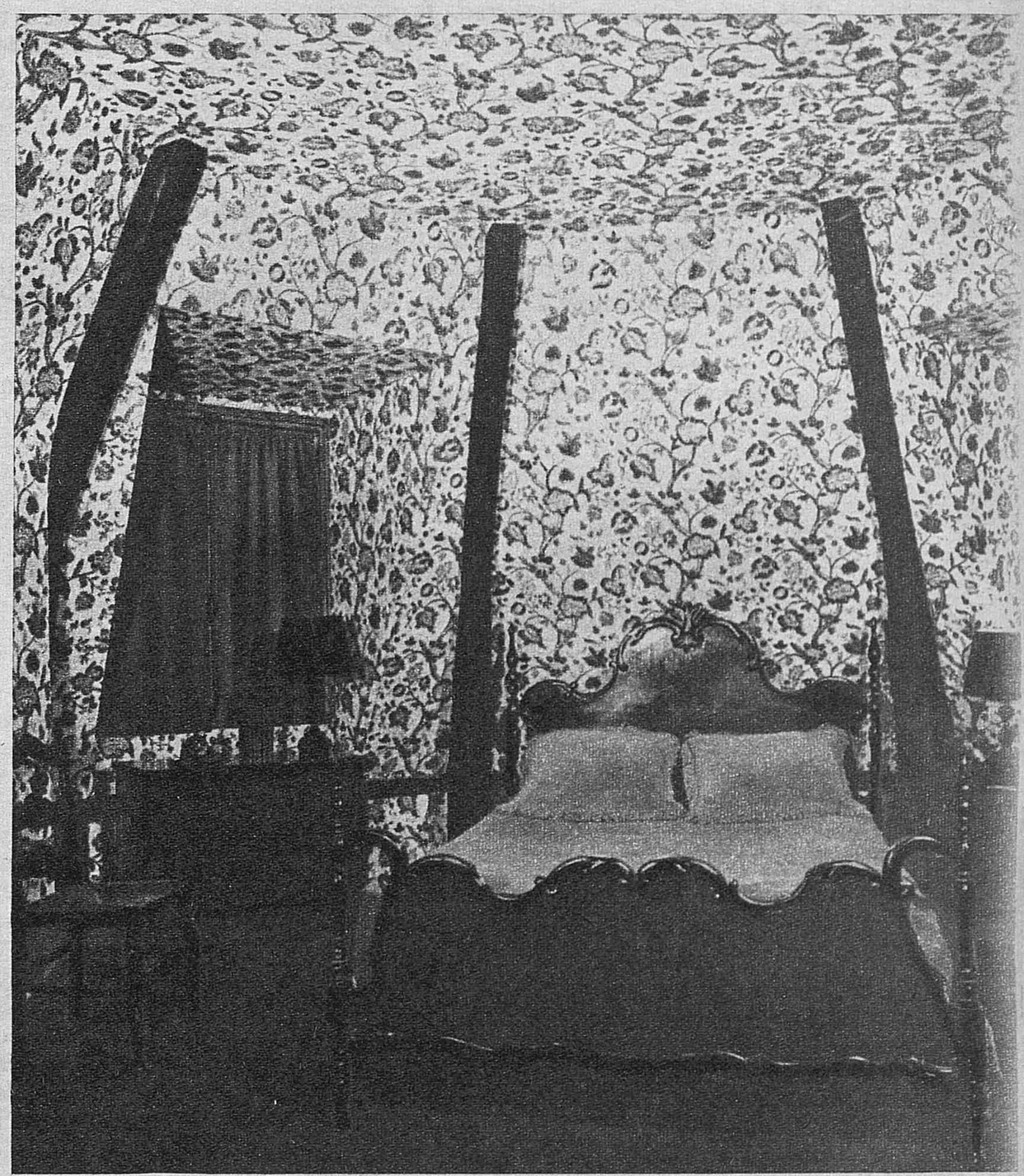

término designa más el aspecto de un papel que su composición. El relieve se crea por medio de una máquina que gira a velocidad reducida, depositando sobre el papel soporte masas plásticas. Estos papeles, generalmente de buena calidad, no son obligatoriamente impermeables y resistentes a los choques.

Papel lavable.—Existen varios grados dentro de este apartado, aunque como norma general resistirán bien el agua y el jabón. Con frecuencia se fabrican con pinturas a base de aceite de linaza.

Papel clásico. — Impresión directa sobre un papel soporte, cubierto o no por una capa de fondo. En esta categoría se encuentran los papeles modernos. Las calidades varían según el papel de fondo, la categoría de los dibujos y la riqueza de los coloridos.

El buen sentido en la elección del papel viene protegido por una serie de normas elementales y en su aceptación se basará el efecto obtenido:

— Los cuartos de servicio (cuartos de baño, cocinas, etc.) y habitaciones de niños, exigen papeles pintados de gran calidad, resistentes y lavables.

— Los dibujos se concebirán de tal forma que su contemplación continuada no produzca cansancio ni agobio.

— Los grandes motivos disminuyen las dimensiones de las habitaciones.

— Recíprocamente, los papeles claros de pequeños dibujos las aumentan.

— Los papeles muy densos de dibujo disimulan las irregularidades de un muro, aunque en la elección de esta clase habrá que tener muy en cuenta el efecto visual.

— Si ocupan paredes enteras, adoptan un claro sentido de aumento en su dimensión.

— Los papeles con dibujo de líneas verticales elevan visualmente la altura del techo y si son horizontales la reducen.

— Dos papeles diferentes separan una habitación en dos y crean dos centros de interés completamente distintos.

Es evidente, por cuanto antecede, que el papel es un elemento de vital importancia y que de su buena elección dependerá en gran parte el valor decorativo de un interior.

José María GATOO

Ayuntamiento de Madrid

HENRI TISOT

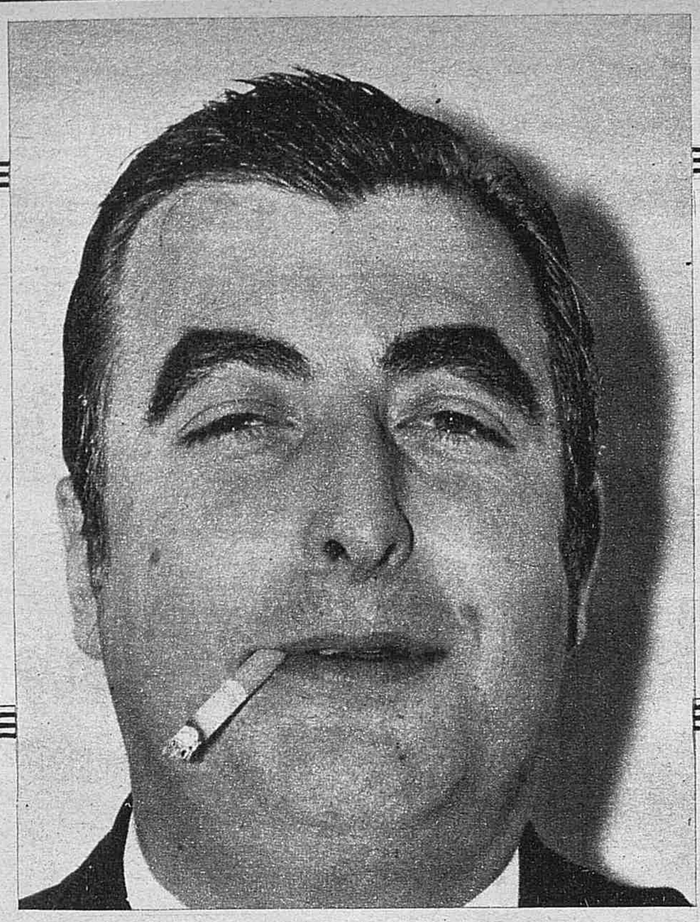

EL IMITADOR DE DE GAULLE SE PASA A POMPIDOU

TODA Francia ha reído sus imitaciones del general De Gaulle. Cuando éste pronunciaba un discurso, hacía unas declaraciones o ejecutaba algún acto público, Henri Tisot tardaba dos días, y a veces menos, en hacer una parodia aguda y humorística, que le dio el sobrenombre de "De Gaulle-bis".

—No, nunca estuve personalmente con el general De Gaulle, pero sé que me escuchaba en algunas ocasiones. Y hasta pienso que tal vez se divirtiera viéndome imitarle.

—Representaría una catástrofe para usted su marcha...

—Ah, naturalmente. Profesionalmente, me había dado a ganar mucho dinero. Pero también fue una tristeza grande. Había terminado acostumbrándome a él de tal modo, que terminé reaccionando como él: me marché al campo durante muchos días con el fin de remontar el ánimo.

—Cosa que me imagino consiguió tan pronto como advirtió que era también capaz de imitar a Pompidou, ¿no?

—Es un poco distinto, ¿sabe? Si quiere, fue una tranquilidad darme cuenta de esto, pero con el general De Gaulle estaba ya "compenetrado", por fuerza tenía que sentir su marcha. Era como si se desligase algo de mí...

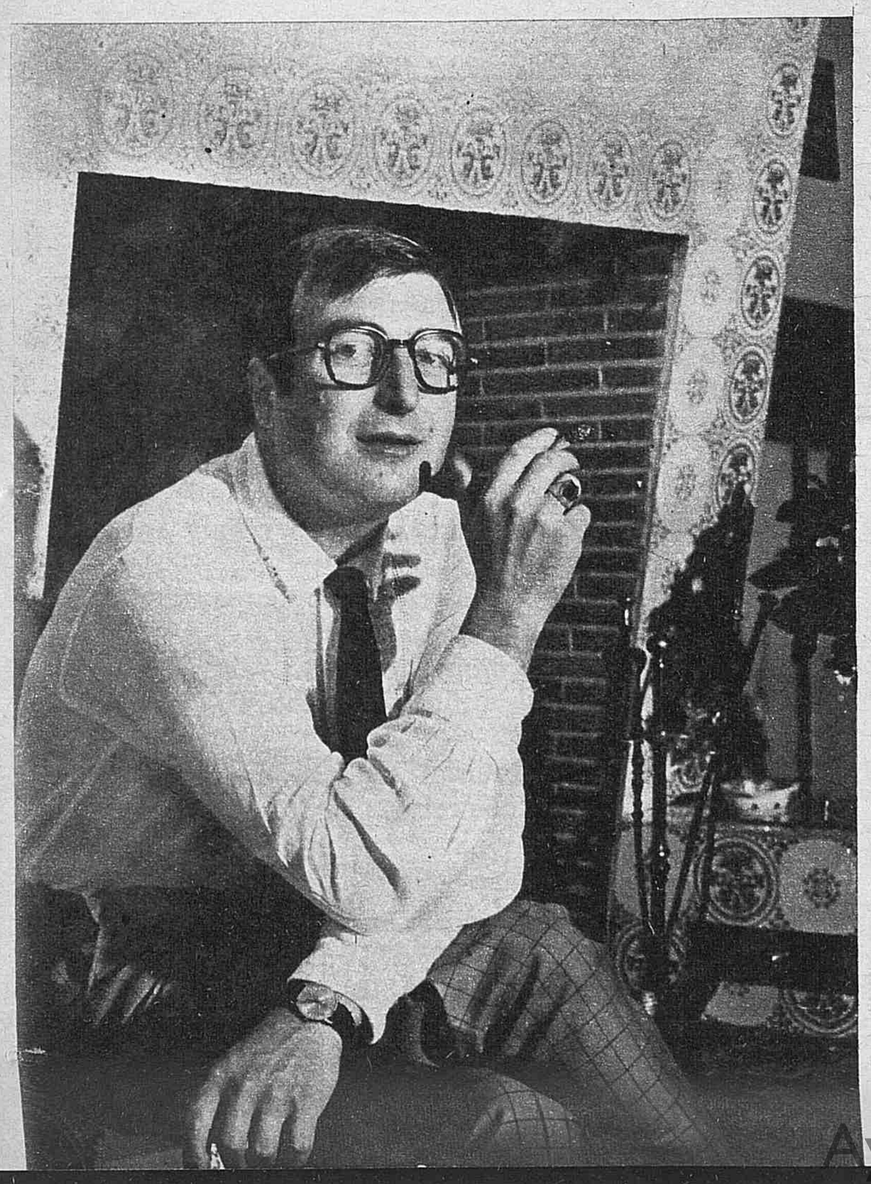

—¿Ha sido imitándole como ha llegado a quererle o...?

—¡Pero si todo el mundo ha querido al general De Gaulle! Hasta sus peores enemigos. Es ésta la paradoja de De Gaulle, que quienes más le han estado combatiendo, los que más lo han estado detestando, han estado subyugados por este hombre, guiados por su fuerza. Guitri dijo una vez a una señora que aseguraba detestar a Napoleón: "A Napoleón, señora, no se le puede amar ni detestar... Se le tiene que admitir." Y con De Gaulle pasa lo mismo. Se le ha tenido que admitir, porque era necesario...

—Pero esa necesidad...

—Era un hecho, se lo aseguro. Mire, Francia llega a veces a lo más bajo, a ser apenas nada. Luego hay alguien que la eleva de nuevo hasta allá arriba. Ocurre cada cien o doscientos años. Vuelve a caer, y se la tiene que levantar. Como un balón, hasta allí arriba y hasta aquí abajo luego, y que cuando más desciende, más sube luego.

(Henri Tisot imita ahora al Presidente Pompidou. Comenzó a imitarle muchos días antes de que saliera elegido. Comenzó a imitarle en su campaña electoral, y un gran puñado de Francia comenzó a reírse con él, y a preguntarse por qué corría el riesgo de imitar a alguien que era imprevisible llegara al Elíseo.)

—Ah, no. Cuando se conoce al pueblo francés y se conoce la política en general..., no me cabía duda que sería Pompidou el elegido.

—¿Usted entiende verdaderamente de política?

—Yo llegué a la política con mi número, que era una forma de jugar con la política. Luego he sido llevado por ella, y comencé a leer y a hablar y a discutir de política. Y claro, creo, a entender de política.

—Henri, yo voy a hacerle, mejor voy a citarle unos nombres, y usted me va a contestar lo primero que le venga a la imaginación lo más rápido que pueda. ¿De acuerdo?

—Adelante.

—Francia.

—Lo mejor. Lo peor.

—Krivine.

—Olvidado.

—Ducatel.

—Innoble.

—Rocard.

—Cura de campo.

—Defferre-Mendes France.

—"Les amateurs".

—Douclos.

—Premio. Ha sido el mejor. Si no hubiera sido comunista hubiera pasado delante. Douclos tiene la esencia del verbo, sabe hablar a la gente y ganarse a esa gente. Tiene ese lado meridional y pirenaico. Es un genio, un poco por lo menos, de la palabra. Y a los franceses les encanta que se les hable bien. Aunque a veces no entiendan ni sepan el porqué ni el cómo de lo que se les dice, pero sobre todo es importante para ellos que se les hable bien.

—Señor Tisot..., me cuesta creer que los franceses sean así, que necesiten más una forma que...

—¡Se lo aseguro! Mire un ejemplo: El año pasado, el mes de mayo, el general De Gaulle pronunció dos discursos. Dijo lo mismo en los dos; sin embargo, todos consideraron monstruoso el primero y formidable el segundo, ¿por qué? Porque el primero no lo había cuidado ni había "actuado" como hizo con el segundo, y...

—Señor Tisot, ¿seguimos con la enumeración de algunos nombres más?

—Sí, sí claro.

—Poher.

—Globo rojo.

—Pompidou.

—El que da miedo, pero el que puede ser benéfico. Va a tomar las cosas muy bien, en la mano. No sé dónde nos llevará, pero es el único capaz de "llevar" esta casa nuestra.

—27 de abril.

—¡La ruina!

—1 de junio.

—Mi aniversario.

—15 de junio.

—El aniversario de Francia.

—Otoño francés.

—¡Los disgustos comienzan!

—De Gaulle.

—De Gaulle... Juana de Arco, Napoleón, De Gaulle, Francia... eterno.

(Luego hablamos de esos otros políticos a los que le gustaría poder imitar. Y de ese Tisot que, como Francia, tiene su parte buena y mala, y que procura ser honesto por encima de todo, aún cuando es más audaz en sus imitaciones...)

—Porque, créame, puede hacerse más a veces con una palabra que con una bomba.

(Su primer disco imitando a Pompidou en su campaña electoral, está ya vendiéndose en Francia.)

—¿Cree que el Presidente Pompidou le recibirá alguna vez?

—Hum... Tal vez... Aunque es más probable que no. De todas formas creo que también él, en algún momento, me escuchará. Y puede ser que también él se divierta...

Evelyn MESQUIDA

Ayuntamiento de Madrid

¡ALTO!

REPSOL

REFINERIA DE PETROLEOS DE ESCOMBRERAS

REPSOL

REFINERIA DE PETROLEOS DE ESCOMBRERAS

Ahora es el momento de cambiar a aceite REPSOL 20 W-40

Si Vd. no utiliza aceite multigrado, éste es el momento.

El aceite REPSOL multigrado 20 W-40 es un aceite detergente, y compatible con los HD-SAE normales que Vd. podría utilizar indistintamente en verano e invierno.

Este aceite 20 W-40 es el ideal para automóviles y toda flota de camiones y autobuses, ya que satisface las exigencias del SAE-30 que se requiere en invierno y las del SAE-40 que se utiliza en verano.

Al emplearlo Vd. consigue:

- Que su vehículo le consuma en verano menos aceite.
- Una mayor duración de su motor.
- Despreocupación por el cambio de aceite en cualquier zona geográfica.

El aceite REPSOL 20 W-40 se suministra en latas de 2 y 5 litros para el automovilista, y en bidones de 56 y 220 litros para las Empresas de transporte.

TENSION

REFINERIA DE PETROLEOS DE ESCOMBRERAS, S. A.
Servicio Técnico de Lubricación: Paseo del Prado, 28 - MADRID

Ayuntamiento de Madrid

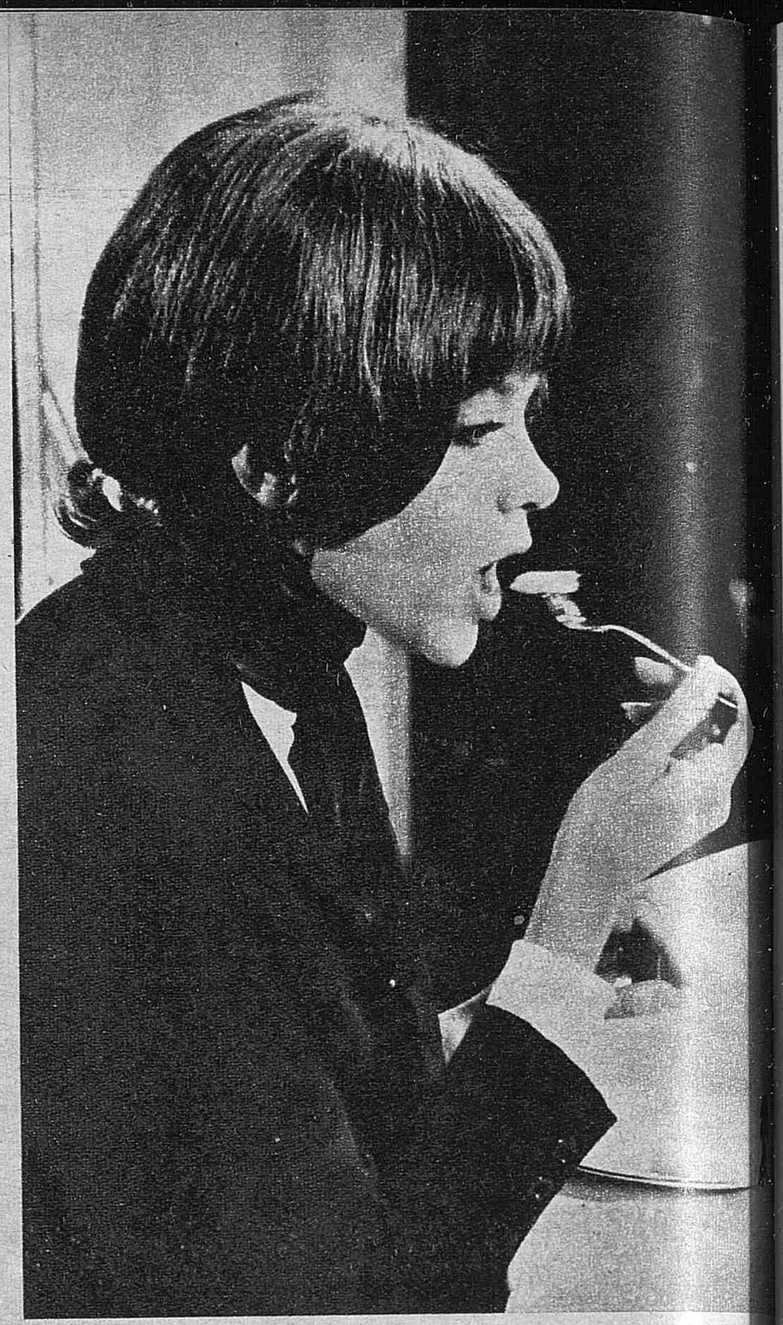

SAN SEBASTIAN: FINAL FELIZ

Fallaron los quinielistas, pero parece que el XVII Festival del Cine de San Sebastián cumplió, con holgura, sus objetivos artísticos. Ahí arriba tienen ustedes al equipo de «Los Desafíos» —tres directores nada menos— que consiguió para España la «Concha de Plata», compartida con «Una dulce mujer», francesa. A la derecha, la mejor actriz: la rusa Ludmila Tchoursina, recogiendo su trofeo, que también compartió con la italiana Stefanía Sandrelli. El señor de las barbas de abajo es Francis Sord Coppolan, el director de «The rain people», que obtuvo la «Concha de Oro». Los premios, en las guapas manos de Rhonda Fleming. (Foto de Cifra.)

«GIMP», ASI DE GUAPA

En cuestión de perfiles bonitos, premio para Teresa Gimpera. Está rodando película en Santander. «Neurosis», que ya es un título, y está dirigida por Julio Diamante. A «Gimp» la acompaña Gerard Barray, aunque la dejen sola para comer

MARIA JOSE, BIEN

Es María José Goyanes. Iba embalada de actriz buena y guapa, pero ha tenido que hacer una pausa para arreglar su corazoncito. El doctor Alonso Lej la ha operado por dos veces en Oviedo. María José está camino de recuperarse

Ayuntamiento de Madrid

Arriba

FUNDADO POR JOSE ANTONIO PRIMO DE RIVERA

Director: MANUEL BLANCO TOBIO. — Empresa: PRENSA Y RADIO DEL MOVIMIENTO

NUM. 11.413.—II EPOCA.—MADRID, JUEVES 26 DE JUNIO 1969.— DEP. L.: M. 17.198.—AV. DEL GENERALISIMO, 142.—MADRID (16). TELS. 215 06 40 y 215 22 40.—3,00 Ptas.

CONSEJO NACIONAL

COMENZO EL ESTUDIO DEL ANTEPROYECTO DEL REGIMEN JURIDICO DE ASOCIACIONES

«UN MODO ABIERTO A TODOS LOS QUE DESEEN PARTICIPAR»

«EN NUESTRO REGIMEN NO CABEN LOS PARTIDOS POLITICOS, PERO SI UNA VARIEDAD DENTRO DE LA UNIDAD BASICA»

SOLIS ENCARECIO A LOS CONSEJEROS Y A LA PONENCIA RIGOR DOCTRINAL Y LEGAL, FLEXIBILIDAD Y RESPONSABILIDAD

MADRID, 25. (Pyresa.) — A las 5,30 de la tarde se reunió la Sección Segunda del Consejo Nacional para estudiar el anteproyecto del Régimen Jurídico de Asociaciones. Presidió el Ministro Secretario General y Vicepresidente del Consejo, don José Solís Ruiz, quien posteriormente cedió la presidencia al de la Sección, don Alejandro Rodríguez de Valcárcel. Se hallaban también en la sala el Ministro de Industria, don Gregorio López Bravo, y los ex Ministros don Antonio Girón y don Raimundo Fernández-Cuesta. Consta el proyecto de 75 artículos, más tres exposiciones finales, y a él se presentaron 33 escritos de enmiendas o sugerencias, ninguno de ellos a la totalidad.

Integran la Ponencia encargada de informar el proyecto los señores Fernández Sordo, Primo de Rivera, Hernández Gil, Martínez Esteruelas y Labadíe Otermín.

El proyecto de Régimen Jurídico de Asociaciones está integrado por 18 capítulos, entre los que sobresalen los relacionados con la misión del Movimiento, promoción y reconocimiento de Asociaciones, derechos y deberes de los socios, funcionamiento de las mismas Federaciones y Confederación de entidades asociativas. En el título segundo se contemplan las modalidades de Asociación familiar, Asociación profesional, Asociación cultural Asociación doctrinal, Asociaciones de vínculos históricos, Asociaciones de opinión pública.

Palabras de Solís

En primer lugar, el Vicepresidente del Consejo Nacional, don José Solís Ruiz, se refirió al momento de la creación de la Delegación Nacional de Asociaciones, y a sus tres Delegados Nacionales, que fueron por este orden: don Manuel Fraga Iribarne, don Jorge Jordana de Pozas y el actual, don Cruz Martínez Esteruelas.

※ ※ PAG. 16

LOS TRABAJADORES DE GIBRALTAR EXPRESAN SU GRATITUD A FRANCO

«NO ALBERGAMOS YA NINGUNA CLASE DE DUDAS SOBRE NUESTRO FUTURO»

«Durante muchos años hemos pasado por la dolorosa situación de ser considerados extranjeros en nuestra propia tierra»

«CONFIAMOS EN UN SINDICALISMO QUE HA SUPERADO LA LUCHA DE CLASES Y CUYA UNIDAD LE HA HECHO POSIBLE ESTAR A NUESTRO LADO»

EL MINISTRO SECRETARIO GENERAL DEL MOVIMIENTO ACOMPAÑO A LOS TRABAJADORES DURANTE LA AUDIENCIA DEL CAUDILLO

MADRID, 25. (Pyresa.)—Su Excelencia el Jefe del Estado ha recibido a un grupo de unos veinte trabajadores españoles de Gibraltar, acompañados del Ministro Secretario General del Movimiento, don José Solís Ruiz; del Presidente del Consejo Nacional de Trabajadores, señor Alvarez Abellán, y del Vicesecretario General de Ordenación Social, don David Pérez Puga. El trabajador, ayudante electricista, don Manuel Trujillo Auchel, pronunció ante Su Excelencia las siguientes palabras:

«Señor:

Venimos ante vos un grupo de hombres que realizan su mayor anhelo al poder expresaros personalmente el agradecimiento que os deben, como españoles y como trabajadores.

※ ※ PAG. 17

—¡El piso ni se alquila ni se vende..., pero ya sabe en dónde tiene usted su casa...!

HOLANDA, PRIMERA VICTIMA DE LA CONTAMINACION DEL RHIN

Los técnicos trabajan sin descanso para evitar el envenenamiento del agua potable

LA POLUCION DEL RIO SE DEBE, SEGUN PARECE, A UN PODEROSO INSECTICIDA

EN EL FONDO DEL BALTICO HAY ARSENICO SUFICIENTE PARA CAUSAR LA MUERTE A TODA LA POBLACION DE LA TIERRA

LA HAYA, 25. (Efe-Reuter.)—Grupos de ingenieros trabajan denodadamente para evitar que el agua potable de Holanda sea contaminada por el veneno que ha ocasionado la muerte a millones de peces en el río Rhin durante los últimos días.

Las principales ciudades del país se abastecen ahora de agua potable de reservas de urgencia, y un portavoz del ministerio de Transporte y Vías Fluviales ha declarado que se trabaja para que el agua contaminada del río afluya rápidamente hacia el mar.

Se cree que las aguas contaminadas afluyan hacia el Mar del Norte en las próximas veinticuatro horas. Pero existe también el temor de que los fuertes vientos que azotan en dirección occidental hagan que el veneno —una especie de insecticida— vuelva a las aguas del río.

El veneno, que al parecer ha sido localizado, tratándose de un potente insecticida conocido con el nombre de Endosulvan (en Alemania se conoce por el nombre de Thiodan), permanece posado sobre las aguas, y de ahí el temor a que el viento lo devuelva al río.

※ ※ PAG. 7

CUANDO DECLARABA

MUERE EL SUBJEFE DE LOS CARABINIERI

※ ※ PAG. 10

Ayuntamiento de Madrid

Modernidad, tradición y futuro

Se han clausurado en Barcelona las I Jornadas Culturales Catalanas, de las que se han hecho públicas sus conclusiones, plenas de interés y de actualidad. Podría decirse que el espíritu que las ha presidido, y que se ha reflejado en las conclusiones finales, es una síntesis entre la problemática de la modernidad, el sentido de la tradición y la conciencia del futuro. A lo largo de los doce puntos en que se resume la labor de las Jornadas se encuentran afirmaciones que tienen que ver con las formas culturales genuinas de Cataluña, con la revitalización de sus instituciones forales, con su lengua, con la tradición de su pensamiento político; pero hay que decir que en ningún momento esta vuelta hacia las mejores esencias tradicionales catalanas supone una regresión, sino que, por el contrario, hay en ellas presente una muy viva sensibilidad para los problemas actuales y, sobre todo, una voluntad de hacer valer esa tradición y esa sensibilidad moderna, precisamente de cara al porvenir.

En la conclusión quinta se alude, por ejemplo, al problema de la autoridad y de la libertad (problema que es típico de nuestra época), y se dice: "El genuino sentido de las libertades concretas peculiares de la Cataluña clásica, cifrado en la concepción de la autoridad política como salvaguardia de aquellas mismas libertades, ha de ser especialmente fecundo en la época actual, caracterizada por el conflicto entre libertad y autoridad, dado que su convergencia en idénticos fundamentos esenciales suprime de raíz toda posibilidad de enfrentamiento, porque son términos ordenados a un mismo fin." He aquí, pues, un texto en el que confluyen, junto al sentido tradicional de una región, la conciencia de una problemática actualísima, del día. Las libertades concretas constituyen, en efecto, uno de los rasgos que definen el espíritu catalán, y esas libertades concretas no existen ni pueden existir, sino en el seno de una autoridad política que las resguarde y las posibilite de continuo.

Con fina sensibilidad, con clara inteligencia, salen las Jornadas Culturales Catalanas al paso de quienes pretenden contraponer los términos de autoridad y libertad, y nos dicen que en lugar de ser ideas contradictorias son factores complementarios, encaminados a un mismo fin, sostenidos por idénticos fundamentos. Sentido constructivo, amor a su región y a su cultura, capacidad de percepción... Esto es lo que las Jornadas Culturales han aportado a nuestra hora, tan necesitada de posturas claras y de voluntades limpias. Y esa fecundidad de sus trabajos se debe en buena parte a la capacidad para conjugar con armonía y elegancia la modernidad, la tradición y el futuro.

¿QUIEN ES?

GUILLERMO LEON VALENCIA

El actual embajador de Colombia en Madrid y ex Presidente de esa República, don Guillermo León Valencia, ha desmentido el rumor acerca de su próximo regreso a su país: «Me hubiera dado mucha pena la confirmación de esta noticia —dijo—, pues me encuentro muy a gusto en España, país al que quiero mucho. Nadie me ha llamado desde mi país.»

Guillermo León Valencia es hijo de una de las más altas figuras de la lírica hispanoamericana —Guillermo Valencia—, un refinado aristócrata, que vivió, como un señor de antaño, en la austera y cultísima ciudad de Popoyán. El padre del actual embajador repartió su vida entre la poesía y la política; en ésta fue en su tiempo—como después su hijo—la más significada personalidad del partido conservador, y como tal fue candidato en 1929 a la Presidencia de la República. Murió el 8 de julio de 1943.

Su hijo, Guillermo León, nació en Popoyán hace sesenta y un años, en cuya Universidad se licenció y doctoró en Derecho y Ciencias Políticas. Su carrera política la inició al ser elegido miembro de la Cámara de Representantes. Más tarde pasó al Senado de la República. Había sido presidente de la Asamblea de Cundinamara.

Fue, en una situación conservadora, ministro de Asuntos Exteriores. Presidió la Delegación de Colombia en la IX Conferencia Panamericana de Bogotá y ante las Naciones Unidas. Pertenece a las más importantes Academias colombianas.

En 1948 presidía el directorio del partido conservador, que preparó intensamente la candidatura de su jefe, don Laureano Gómez, a la Presidencia de la República. Al poco tiempo de triunfar éste en las elecciones, designó a don Guillermo León Valencia embajador de su país en España. Permaneció León Valencia en nuestra nación en aquella primera etapa desde noviembre de 1950 a abril de 1953.

Su labor en España cristalizó en la firma de un convenio cultural entre las dos naciones que establece la convalidación automática de títulos universitarios y de bachillerato, y otras disposiciones en orden al intercambio cinematográfico, radiofónico, etc.

En los años siguientes la República de Colombia estuvo gobernada directorialmente por el general Gustavo Rojas y Pinilla, permaneciendo León Valencia, con su partido, en la oposición a aquel régimen. Hasta que en 1957 los conservadores, dirigidos por él, y los liberales, que encabezaba Alberto Lleras Camargo, libraron una decisiva lucha al frente de un vasto movimiento cívico, que culminó el 10 de mayo de dicho año con el derrocamiento de Rojas Pinilla.

Proclamado León Valencia candidato por su partido, su candidatura se frustró por el Pacto de Sitges, acordado por los grandes dirigentes liberales y conservadores, que pactaron la alternancia por cuatrienios de ambos partidos en la Presidencia del país, dando el primer turno al liberalismo en la figura de Lleras Camargo.

Don Guillermo León Valencia hubo de esperar a que llegase su turno en 1962. Venció por una mayoría aplastante, como candidato de la coalición liberal-conservadora, al liberal del ala izquierda Alfonso López Michelsen. Durante su mandato recibió la visita, en viaje oficial por Hispanoamérica, del general De Gaulle. Su discurso en la cena de gala ofrecida al Presidente De Gaulle terminó con un «¡Viva España!», grito cargado de significación en aquel instante.

Cuando don Guillermo León Valencia concluyó su mandato volvió a ser nombrado embajador en Madrid, presentando sus credenciales al Caudillo el 25 de abril de 1968.

ESTO PASA

LA INTRUSA

De cómo planes cuidadosamente ideados naufragan por algo que no podía ser previsto es ejemplo el barullo armado por la famosa plaza portátil taurina, que tan nerviosos ha puesto a los «siete grandes» empresarios, que sí habían atado todos los cabos, pero dejaron olvidados los tornillos.

Hablar de plazas portátiles de toros era pensar en pequeños pueblos en jaraneras ferias, con «charlots» y becerros. Los grandes empresarios, los serios, miraban de soslayo estos armatostes. Para ellos, las grandes plazas: la Maestranza, la Monumental, la bilbaína de Vista Alegre...

Pero la modesta plaza portátil es la culpable de todo el lío. No se pensó que barras y tornillos pueden constituir algo sólido, algo que merezca la aprobación exigente —necesariamente exigente— que impone la ley. Y aportaba su facilidad de desplazamiento. Salvo en Madrid, que goza del único privilegio establecido, el que dimana de la pragmática sanción de Fernando VI, por la cual, en un radio de diez kilómetros de la Puerta del Sol, no puede ser construida ninguna plaza, salvo la que está concedida al Hospital Provincial, no existe ley alguna que impida el que de la noche a la mañana surja la maraña de hierros que configure una plaza de toros.

Menudo revuelo el que se ha armado. ¿Es admisible fijar un cordón sanitario de 150 kilómetros de radio en torno a una ciudad con corrida de feria para impedir que se presente la intrusa a provocar problemas?

En el revuelo de las noticias surgió, al principio, la de que se aplicaría lo de los 150 kilómetros a todas las plazas, portátiles o de fábrica. Luego se redujo exclusivamente a las portátiles. Andese con cuidado y no se compliquen más las cosas, pues de mantenerse el primer criterio, los problemas hubieran sido tan monumentales como las monumentales plazas, con consecuencias insospechadas. En esto de la categoría de ferias, la que ostenta Madrid es muy reciente. En la capital se conocía, tradicionalmente, el «abono», que consistía en unas corridas anunciadas con mucha antelación que se celebraban siempre en domingo. Después de la guerra se implantó en Madrid lo que existía en provincias: la feria. El 16 de mayo de 1920 murió Joselito en la plaza de Talavera de la Reina en corrida de feria, y puede decirse que los días feriales taurinos en esta ciudad toledana son los del 15 y 16 de mayo. Por consiguiente, si en alguna ocasión se pensara en imponer el criterio de los 150 kilómetros a todas las plazas, nos encontraríamos que los madrileños, en la fiesta del Santo labrador, se tendrían que ir al campo, pues no cabe duda del derecho de prioridad que tendría Talavera de la Reina. Y recordemos que también coinciden, en parte, las ferias de Burgos y Soria, de Burgos y Logroño, de San Sebastián y Bilbao... Y nada digamos del día más taurino del año, el del Corpus, con las tradicionales corridas de Toledo y Granada.

POR TELEFONO

J. L. RIBERA CHACON

—Señor Ribera, como promotor de la urbanización Las Anclas, donde vamos a celebrar el II Campeonato Internacional de Pesca para Periodistas, ¿cree usted que hay peces en el lago de Entrepeñas?

—Yo no soy aficionado a la pesca, pero veo sacar muchos peces, sobre todo lucios grandísimos, de hasta 18 kilogramos. Hay veces que desde el mismo embarcadero de Las Anclas observo cómo salen del agua los lomos de peces de considerable tamaño. Ahora bien, la última palabra corre a cuenta de la habilidad de los periodistas que lancen el cebo el domingo próximo.

—¿Cómo es el lago de Entrepeñas?

—Bueno, ya sabe usted que ha sido titulado Mar de Castilla, lo cual da idea de su tamaño. Desde la presa a la cola tiene cincuenta kilómetros de longitud y totaliza 200 kilómetros de costa. La parte central, situada frente al embarcadero de nuestra urbanización mide doce kilómetros de largo por uno y medio de ancho, lo cual la hace idónea para cualquier triángulo de regatas, sople de donde sople el viento. Es el lugar ideal para deportes de vela y motor.

—¿Qué superficie puede ser ordenada y urbanizada en sus orillas?

—Un mínimo de 100 kilómetros cuadrados. Ya se ha construido bastante. Los proyectos para un futuro próximo convertirán a aquella zona en el mar que Madrid precisa urgentemente.

—¿Qué ofrece este lago a sus futuros habitantes ribereños?

—Todo: buen clima, un gigantesco coto de pesca, multitud de cotos de caza donde se dan la perdiz, la liebre y la codorniz y la posibilidad de practicar toda clase de deportes náuticos: sky, vela y motonáutica. Hace poco hemos creado un Centro de Iniciativas Turísticas que promocionará toda aquella extensa zona. Los medios de comunicación son buenos y existen alrededor pueblos tan importantes como Sacedón, Pareja, Alocén y Durón.

—Vuelvo a insistir, ¿de verdad hay peces en el lago de Entrepeñas?

—No sea usted desconfiado. Allí se celebró recientemente el Concurso Nacional de Pesca, y el ganador pescó un lucio de 19 kilogramos...

J. BLANCO

Ayuntamiento de Madrid

TEMAS NACIONALES

PUEBLO DE GIBRALTAR

«Los antiguos trabajadores españoles en el Peñón de Gibraltar se sienten hoy como liberados por vuestra mano de la difícil carga que les supuso sufrir condiciones discriminatorias» —dijo ayer al Jefe del Estado el Vocal representativo de la Sección Social de San Roque, Juan Trujillo Auchel, durante la entrevista concedida por Franco a una representación de los 4.800 trabajadores españoles en Gibraltar.

«Durante muchos años hemos pasado por la dolorosa situación de ser considerados extranjeros en nuestra propia tierra; de tener que cruzar una frontera cuando, cada mañana, nos dirigíamos a trabajar de un punto a otro de nuestra irrenunciable geografía» —diría también Trujillo Auchel, cuando hablaba, en realidad, por boca de la representación más genuina del pueblo de Gibraltar, aquellos que, hasta durante la dominación inglesa, han dejado con su trabajo diaria constancia que aquella tierra era irrenunciablemente española. El mundo del trabajo de Gibraltar, del más humilde de aquellos de carácter técnico imprescindible en una vida comunitaria, estaba en manos españolas. Era el pueblo llano, el auténtico pueblo de Gibraltar, quien estaba en El Pardo, ante su Jefe del Estado.

Podrá decirse, y se dice, en nombre de una situación de fuerza de otra época, que esto es así o de cualquier otro modo, pero, a la hora de la realidad, el hecho vivo de los trabajadores de Gibraltar era y sigue siendo el más rotundo mentís a los argumentos falsos. Desde hace años, tanto las autoridades de Londres como las de Gibraltar sabían que más pronto o más tarde los trabajadores españoles dejarían de cruzar la frontera y, pese a toda su animosidad, han procurado que esto no se produjera. Desde hace años cada vez eran menos los trabajadores españoles que pasaban a Gibraltar, parecía lo lógico que tanto Londres como Gibraltar procurasen quitar de manos de España la oportunidad de decidir la hora exacta de la retirada, con una solución que prescindiera de los trabajadores españoles.

Pero esta decisión jamás fue tomada por la simple y única razón de que no existe solución para ello, de que no se puede detentar, a la altura de 1969, una Roca de cuatro kilómetros cuadrados, tras un país de medio millón de kilómetros cuadrados hostil y decidido a defender sus derechos. La exigüidad del territorio de Gibraltar une a la tozudez inglesa, junto a su precareidad, un tinte grotesco. Es como empeñarse a no dejar la última migaja del Imperio, cuando el Imperio ha desaparecido ya.

Gibraltar es la acusación más clara a la debilidad inglesa de esta hora, a su incapacidad de ver los hechos cuando ya son irreversibles y están resueltos.

Máximo ESTEVEZ

COPLAS

LOS CANGREJOS

(El Instituto Colombiano de Recursos Naturales de la isla de Salamanca ha sido invadido por 50.000 cangrejos. Todos los animales del Instituto tuvieron que ser evacuados.)

A LOS OPORTUNISTAS POLITICOS

Miráos, sí, miráos en este espejo
que, cual lección política, no es flojo:
el cangrejo retrógrado, ¡jinojo!,
siempre andando hacia atrás y sin gracejo.

el cangrejo de ceño circunflejo
al Instituto convirtió en despojo;
el cangrejo ha sumido en el sonrojo
todo lo nuevo con su paso viejo.

Que nadie quiera permitirse el lujo
de seguir del cangrejo el viejo influjo
y prestar al cangrejo vasallaje...

De oportunismo cangrejil canijo
hay que huir y seguir a aquell que dijo:
¡Marchad siempre adelante, con coraje!

MAESE PEREZ

TIC-TAC

DEMOSLE UNA OPORTUNIDAD

Por M. BLANCO TOBIO

AL plantearse en España el tema del asociacionismo se ha disparado en algunos el miedo a un regreso a los partidos políticos. La verdad es que nuestras experiencias en ese campo han sido poco estimulantes. Pero yo creo que rechazar los partidos políticos por miedo no es una objeción demasiado convincente; el miedo nunca es un buen elemento de juicio. Por otro lado, y salvo que creamos en un determinismo histórico, no se puede tener la certeza de que lo que nos salió mal en el pasado nos saldría necesariamente mal en el futuro. Tampoco se pueden rechazar cosas porque comporten un riesgo; la vida está llena de riesgos que hay que capear como se pueda.

Personalmente no les tengo miedo a los partidos políticos como gérmenes transportadores de posible caos político. La objeción más seria que se les puede oponer, en estos tiempos, es su ineficacia o su superfluidad, y como hombre de estos tiempos lo que puntúa más alto, en mi tabla, es la eficacia. Quizás una vuelta al sistema de partidos no nos trajese trastornos de mayor cuantía, pero sí en cambio —y para mí no es menos malo— mucho ruido y pocas nueces; una pobre respuesta a nuestras necesidades asociativas.

Esta opinión —el criterio de esterilidad— está universalmente admitido. Yo se lo he oído de viva voz a hombres como Arnold Toynbee, Walter Lippmann, William Faulkner y otros. Paseando con William Faulkner, poco antes de morir, por el césped de West Point, donde acababa de dar unas conferencias, el gran novelista me decía: «Nuestro sistema político es disparatado; pero no se nos ocurre otro mejor.» Yo creo que tenía razón. Americanos e ingleses, por mucho que decaigan sus partidos políticos —el GOP (republicano) arrastra ya una languidez de quince años—, no tendrán más remedio que sostenerlos, porque no tienen sustitutivo para ellos. Se han convertido en meras máquinas electorales productoras de candidatos que ni siquiera son populares, como ocurrió con Humphrey frente a Eugene McCarthy, y se han enajenado a la juventud. En Francia, con el sufragio universal, los partidos políticos —acabamos de verlo—, ni siquiera protagonizan las elecciones presidenciales.

Nosotros, por el contrario, no estamos atrapados por esas inercias y tradiciones, que pesan tanto en el ánimo de los anglosajones, y somos libres para elegir el régimen asociativo que mejor nos vaya. Porque, ¿quién ha dicho que no hay más sistema de asociación política democrática que el partido clásico? Hay una notoria riqueza y variedad de asociaciones mercantiles y culturales; al lado de la Sociedad Anónima, en el primer caso y del Ateneo, en el segundo, hay otras fórmulas asociativas, y esto debe valer para la política, necesariamente. De hecho expresamos bajo el denominador común de «partidos políticos» organizaciones que tienen muy poco en común.

Lo importante, para mí, es preservar la libertad de asociación y sus fines, derivada aquella del reconocimiento de una pluralidad y éstos de la deseabilidad de una participación en la marcha de la vida pública. Lo secundario, es la forma en que se encuadre ese asociacionismo. Si bajo las bendiciones democráticas caben las más diversas formas de Estado, de Gobierno, de instituciones parlamentarias, no veo por qué no han de caber distintos sistemas de asociacionismo y ni siquiera por qué no se ha de experimentar en ese terreno, buscar nuevas soluciones, cuando tantas otras tradicionales están dando muestra de «fatiga de combate». Supongo que nos hallamos, en este punto, ante una de las muchas supersticiones democráticas, irracionalmente aceptadas, y también ante factores de prestigio. El éxito de los sistemas políticos anglosajones, combinado con su influencia en el mundo, ayer Inglaterra y hoy los Estados Unidos, ha creado una actitud reverencial hacia los partidos políticos, como protagonistas del juego democrático; actitud que en esos mismos países está languideciendo desde hace muchos años, y que en todo caso es irrepetible e inimitable en países de distinta mentalidad. Permítaseme añadir, anecdóticamente, que mientras en los Estados Unidos los grandes partidos han dejado atrás su hora mejor, en cambio el asociacionismo de todo otro tipo, incluido el político, extra-partidista, está en plena floración.

Ahora, el Consejo Nacional del Movimiento ha comenzado a debatir nuestro asociacionismo. Yo, no sé lo que saldrá de ese debate, ni quiero prejuzgarlo. Pero recuerdo una conversación entre Stalin y Zilliacus, durante la segunda guerra mundial, en Moscú. Stalin, decía (cito de memoria): «Mire usted, el comunismo es una aspiración humana que se ha dejado sentir por siglos. Ha triunfado en Rusia. ¿Por qué vamos a juzgarle prematuramente? Démosle una oportunidad de desarrollarse, de demostrar lo que es capaz de hacer.» ¿Por qué, nosotros, no hemos de darle una oportunidad a un nuevo sistema de asociacionismo? ¿Por qué no ensayarlo, a ver qué pasa? España, como el resto del mundo, está necesitada de imaginación política, de cierta fría y calculada audacia, sin prisa pero sin miedo. A mí, me defraudaría ahora una vuelta a los partidos políticos, como me defraudaría una vuelta al farol de gas o a la calesa, y no —repito— porque les tenga miedo, sino porque creo que siempre merece la pena echar a andar algo nuevo y original, cuya eficacia dependerá en gran medida de todos nosotros.

Quizá nuestro asociacionismo no merezca el «sello de aprobación» de las vestales custodias de la ortodoxia democrática. Pero la política no es un concurso de popularidad, ni algo que haya que hacer pensando en conseguir un certificado de buena conducta. El «¿qué dirá Europa?», es una de nuestras más recientes cursilerías. Que diga misa, si quiere. Los americanos no le han preguntado a nadie si debían guerrear o no en Vietnam; los rusos no abrieron una encuesta sobre si debían o no invadir Checoslovaquia; los yugoslavos no les han preguntado a los rusos si les parecía bien o mal su peculiar comunismo; los ingleses no le están haciendo mucho caso a las Naciones Unidas, en lo de Gibraltar. ¿Por qué los españoles hemos de estar pendientes del «¿qué dirá Europa?», o el mundo entero, para darnos el tipo de asociacionismo que más nos convenga?

Ayuntamiento de Madrid

Agenda

JUEVES 26 DE JUNIO DE 1969

FELICITAR A:

Juan, Pablo, Pelayo y Virgilio
— Santos que hoy conmemora la Iglesia —

Estamos en el ciento setenta y siete día del año, cuarto de su semana vigésimo sexta y faltan cuatro para que termine el sexto mes. Quedan, por tanto, ciento ochenta y ocho fechas de 1969 y el próximo martes entra julio.

El Sol sale a las 5,46, para ponerse a las 20,49. Estamos en los días más largos del año. La Luna saldrá a las 18,45 y se pondrá a las 2,58.

TEMPERATURAS EXTREMAS DE AYER EN MADRID Y BREVE PRONOSTICO PARA HOY.—Sube el termómetro: máxima de 25,6 a las dos y media de la tarde; mínima, 11,4 a las cuatro y media de la madrugada. Vamos entrando en calor y cabe sospechar que dentro de poco empezaremos a quejarnos de éste.

PREMIO «AUSIAS MARCH»

El Ayuntamiento de Gandía convoca el Premio «Ausias March». Los poetas bastará que envíen tres copias de su libro de poemas a la Secretaría del Ayuntamiento de Gandía (Valencia) con la indicación «Para el Premio Ausias March 1969». Los libros deberán ser inéditos y presentarse escritos a máquina y a doble espacio, y no tendrán una extensión superior a seiscientos versos. Los originales irán firmados. Se concederán dos primeros premios: 15.000 pesetas y flor natural al mejor libro de lengua castellana y 15.000 pesetas y flor natural al mejor libro en lengua vernácula.

TVE

Recomendamos:

PRIMERA CADENA

5,20: «Novela». (IV capítulo de «El retrato», de Nicolás Gogol.)
8,17: «España al día».
8,30: «Tele-club». («Dulce otoño», con guión de José Antonio Verdugo y realización de Santos Alcócer.)
11,30: «A toda plana». (Contiene tres reportajes sobre los temas siguientes: «Gibraltar», «El doping» y «Los exámenes».)
9,00: «Toda la memoria de España». (Documental sobre el archivo de Simancas.)
10,10: «Hilo directo».
10,25: «Teatro de siempre». («El lindo don Diego», de Agustón Moreto, primera de las obras representada en el III Ciencio de Teatro Clásico Español, en Almagro. Dirección y realización de Francisco Abad. Intérpretes: Ramón Corrato, José Franco, Carlos Ballesteros, Pilar Puchol y Nicolás Dueñas.)

TELEFONOS DE URGENCIA

Policía	091
Policía Municipal	266 17 00
SERVICIO DE URGENCIA	
Seguridad Social	209 18 40
Médico Quirúrgico	261 61 00
Taxis	254 26 00

CUPON PRO CIEGOS

Sorteo efectuado ayer

226

Vida cultural

Conferencias

A las 10,00 de la mañana, en la CIUDAD SANITARIA LA PAZ, avenida del Generalísimo, 177, cursillo sobre revascularización miocárdica, organizado por el servicio de cirugía torácica, del que es titular el doctor Martínez Bordíu. El profesor G. G. Gensini, de Nueva York, disertará sobre «La coronariografía en el diagnóstico de la insuficiencia coronaria».

— A las 11,30, el profesor A. M. Vineberg, de Montreal, sobre «Fisiopatología de la revascularización miocárdica».

— Y a la 1,30, «Resultados de la revascularización miocárdica», por el profesor don B. Effler, de Cleveland.

— En la ESCUELA DE MEDICINA LEGAL, Facultad de Medicina, Ciudad Universitaria, también a las 10,00 de la mañana, «Curso monográfico sobre alcohol, drogas y tráfico». El doctor Moya Pueyo tratará de «Diagnóstico bioquímico de la embriaguez y subembriaguez con ocasión de los accidentes de tráfico».

— A las 11,00, «Metabolismo del etanol. Valoración de las cifras de alcoholemia», por el doctor Villalain Blanco.

— A las 11,00, en el HOSPITAL DEL NIÑO JESUS, Menéndez Pelayo, 65, «El niño sano y el niño enfermo», por el doctor Garrido Lestache.

— A las 7,00 de la tarde, en el CENTRO DE CALCULO DE LA UNIVERSIDAD DE MADRID, avenida Complutense, junto a la Facultad de Ciencias, conferencia del señor García Camarero, subdirector del Centro, sobre «Generación de formas plásticas». El pintor señor Barbadillo hablará a continuación del ordenador: «Experiencias de un pintor con una herramienta nueva». Y el crítico de arte, señor Cerni, cerrará la sesión desarrollando el tema «Arte tecnológico y semiología gráfica».

— También a las 7,00, en la FACULTAD DE CIENCIAS, Ciudad Universitaria, tercer pabellón, clausura del curso de hidrogeología. Pronunciará la última conferencia de éste, el director del Servicio Geológico de Obras Públicas, don Manuel Gómez de Pablos.

— A las 8,00, en el CASON DEL BUEN RETIRO, calle de Felipe IV, y con motivo de la exposición «Martínez Montañés y la pintura andaluza de su tiempo», conferencia de don José Camón Aznar: «Teoría de Montañés».

— A la misma hora, en la CAMARA OFICIAL DE INDUSTRIA, Príncipe, 28, clausura del curso 1968-69, presidida por el subsecretario de Industria, don Manuel Aguilar Hardisson. El secretario general técnico del Ministerio de Hacienda, don Rafael Acosta España, hablará sobre el tema «Consideraciones sobre la Hacienda Pública en el año 2000».

— También a las 8,00, en la REAL ACADEMIA DE FARMACIA, Farmacia, 11, «Estudio hematológico por microscopia de fluorescencia y microscopio electrónico», por el doctor don Angel Navarro Ruiz.

— A las diez de la noche, la Sociedad Oftalmológica de Madrid celebrará sesión científica en el COLEGIO DE MEDICOS, Esparteros, 11, con el siguiente orden del día: «Síndrome de la hendidura esfenoidal», por el doctor Lorenzo, y «Manifestaciones oculares del síndrome de Alport-Perkoff», por el doctor Del Río Cabañas.

— Igualmente a las 8,00, en el CONSEJO GENERAL DE COLEGIOS MEDICOS, Villanueva, 11, sesión científica sobre «Tratamiento quirúrgico de la estenosis mitral. Técnica y resultados». Intervendrán los doctores Castro Fariñas, García Ortiz, Martínez Bordíu, Rábago y Tamames.

Exposiciones

En la ESCUELA DE ARTE «SIENA», Bárbara de Braganza, 6, a las 7,30 acto inaugural de la exposición de obras realizadas por sus alumnos.

— GALERIA CID, Núñez de Balboa, 119, esculturas de Inurria, Benlliure, Higueras, Repullés, Vicent y Yudez.

— CULTART, Bravo Murillo, 4, «Grupo estampa popular», expone grabados.

— GALERIA SARRIBAS, paseo de la Castellana, 19, retratos, ángeles y dibujos de Liébana.

— GALERIAS SKIRA, José Ortega y Gasset, 23, obras de Kandisky.

AVISOS

CURSO DE VERANO

El curso internacional de verano que Albaydar organiza se centra en el conocimiento y estudio de la riqueza cultural, histórica y costumbrista de Andalucía. Se desarrollará por ciclos dedicados a las principales ciudades de la región. Se celebrará del 1 al 25 de agosto.

Programa: Clases diarias de gramática y fonética, sesiones dirigidas de lectura y conversación, películas seleccionadas en versión castellana, introducción a los clásicos españoles, conferencias ilustradas con proyecciones, visitas a los museos y lugares artísticos de la ciudad, excursiones a los lugares de interés turístico: Córdoba, Huelva, Granada, Cádiz; temas andaluces: los toros, las bodegas, el campo y el folklore, y la Semana Santa; asistencia a una corrida de toros, visita a una ganadería sevillana y clases de artesanía popular y de guitarra.

Inscripción y alojamiento: El importe del curso es de 7.000 pesetas, incluidas las clases, el alojamiento y excursiones.

Para más información dirigirse a la Secretaria de Albaydar, avenida de la Victoria, 36, teléfono 61 02 54, Sevilla.

XVIII EXPOSICION DE OTOÑO

La Real Academia de Bellas Artes de «Santa Isabel de Hungría» convoca a los artistas a la XVII Exposición de Otoño, que habrá de celebrarse el presente año en el Casino de la Exposición, sito en el parque de María Luisa.

La Exposición comprende las Secciones de Arquitectura, Pintura, Dibujo, Grabado Calcográfico, en hueco y Artes Decorativas.

A esta Exposición podrán presentarse cuantas obras se desee, con la más amplia libertad de temas, dimensiones, materiales y procedimientos.

En la Sección de Arquitectura podrán presentarse dibujos, pinturas y maquetas de proyectos y estudios de interés monumental y artístico.

Las obras galardonadas en la Sección de Escultura deberán estar realizadas en materia definitiva en el momento de la adjudicación del premio por el Jurado.

Las obras deberán entregarse en el citado Casino de la Exposición, desde el día 1 al 15 de septiembre del corriente año.

Se podrá otorgar los siguientes premios:

1.° Premio de Honor «Real Academia de Bellas Artes de Santa Isabel de Hungría», para pintores o escultores (además de estas generales, se rige por bases especiales). 2.° De la Excma. Diputación Provincial, de 40.000 pesetas. 3.° Del Exmo. Ayuntamiento, dos premios de 30.000 pesetas, uno para pintores y otro para escultores, denominados «Zurbarán» y «Martínez Montañés», respectivamente. 4.° De la Real Maestranza de Caballería de Sevilla, un premio de 25.000 pesetas, indistinto para pintores o escultores. 5.° Premio «Josefina von Karman», de 20.000 pesetas. 6.° Premio «Guadalquivir» (ofrecido por los Bancos Hispano Americano, Español de Crédito, Bilbao, Central, Urquijo, Sevilla, Andalucía, Vizcaya, Comercial Trasatlántico y Coca), de 15.000 pesetas. 7.° Premio de El Corte Inglés, S. A., de 15.000 pesetas. 8.° Premio del Real Círculo de Labradores y Propietarios de Sevilla, de 15.000 pesetas. 9.° Del Monte de Piedad y Cajas de Ahorro de Sevilla, dos premios de 10.000 pesetas, uno para pintores y otro para escultores. 10.° De la Dirección General de Bellas Artes, un premio de 10.000 pesetas. 11.° De la Región Aérea del Estrecho, un premio de 10.000 pesetas. 12.° De la Confederación Hidrográfica del Guadalquivir, un premio de 10.000 pesetas. 13.° de la Empresa La Cruz del Campo, S. A., Fábrica de Cerveza y Malta, un premio de 10.000 pesetas. 14.° De La Previsión Española-CIA, un premio de 10.000 pesetas. 15.° De Construcciones Escribano, S. A., un premio de 10.000 pesetas. 16.° De la Capitanía General de la II Región Militar, un premio de 5.000 pesetas. 17.° De la Cámara Oficial de Comercio, un premio de 5.000 pesetas. 18.° De la Feria de Muestras Iberoamericana, un premio de 5.000 pesetas. 19.° De la Naviera Ybarra y Compañía, S. A., un premio de 5.000 pesetas. 20.° De la Compañía Sevillana de Electricidad, un premio de 5.000 pesetas. 21.° De Agromán, Empresa Constructora, S. A., un premio de 5.000 pesetas. 22.° Del Círculo Mercantil e Industrial, de Sevilla, un premio de 5.000 pesetas. 23.° De Astilleros de Cádiz, Factoría de Sevilla, un premio de 5.000 pesetas. 24.° Del Colegio de Farmacéuticos de Sevilla, un premio de 5.000 pesetas, y 25.° De Luis Rank, S. A., Empresa Constructora, un premio de 3.000 pesetas.

Además de estos premios, el Jurado podrá otorgar Menciones de Honor en todas las Secciones.

PREMIO «ALFAGUARA»

Podrán concurrir todas las novelas que reúnan las condiciones siguientes:

Estar escritas en lengua castellana, sean cual fuere la nacionalidad de su autor.

Ser inéditas (en cualquier lengua).

Tener una extensión no inferior a 250 folios a máquina, de veintinueve líneas cada uno.

No haber sido presentadas, con el mismo título o con cualquier otro, a ningún concurso literario. El incumplimiento de esta cláusula producirá la automática descalificación del libro y de su autor. Aquel que infringiera esta cláusula, si resulta ganador, vendrá obligado a devolver el íntegro importe del premio, en el supuesto de que ya lo hubiera percibido.

Las novelas vendrán firmadas con el verdadero nombre de su autor y no se admitirán más seudónimos que los habituales (se entiende por seudónimo habitual aquel que haya sido empleado dos veces, al menos, firmando libros ya publicados).

Los autores presentarán dos copias mecanografiadas completas, no encuadernadas y en perfectas condiciones de legibilidad, que harán llegar por el procedimiento que deseen, al domicilio social de Ediciones Alfaguara, S. A., hasta el día 1 de octubre de 1969, inclusive y a las normales horas de oficinas. Los autores podrán exigir recibo de las novelas presentadas.

El importe del premio se estipula en 200.000 pesetas.

Ayuntamiento de Madrid

BUEN TIEMPO, CON TEMPERATURAS MAS ALTAS

MADRID. (Pyresa.) — Durante el día de ayer ha habido abundancia de nubes en el Cantábrico y nubosidad variable en Galicia y Canarias. En el norte de Galicia y Cantábrico occidental se han registrado precipitaciones débiles e inapreciables, por valor de un litro por metro cuadrado en La Coruña, Monteventoso, Lugo, Finisterre y Santiago, y en cantidad inapreciable en Avila y Gijón.

Las temperaturas han sido más altas, como máximas de 34 grados en Sevilla y Córdoba, 32 en Badajoz, 31 en Ciudad Real y Huelva, 30 en Cáceres y Murcia, 29 en Madrid. Toledo y Granada con seis grados.

INFORME TECNICO Y PRONOSTICO

Los mapas del tiempo están adquiriendo una disposición ya típica de verano. El anticiclón de las Azores está desplazándose hacia el este, y los mapas previstos acusan la presencia de una cuña anticiclónica, con calores y presión bastante alta, que cubrirá la Península. El buen tiempo deberá seguir predominando sobre la inmensa mayoría del país, con cielos despejados o escasamente nubosos. En Canarias continuará mejorando el tiempo, en el sentido de disminuir la nubosidad. En resumen, que el verano meteorológico parece que está ya asentándose sobre la Península, por lo que debemos prepararnos para sufrir la primera subida importante de temperaturas veraniegas.

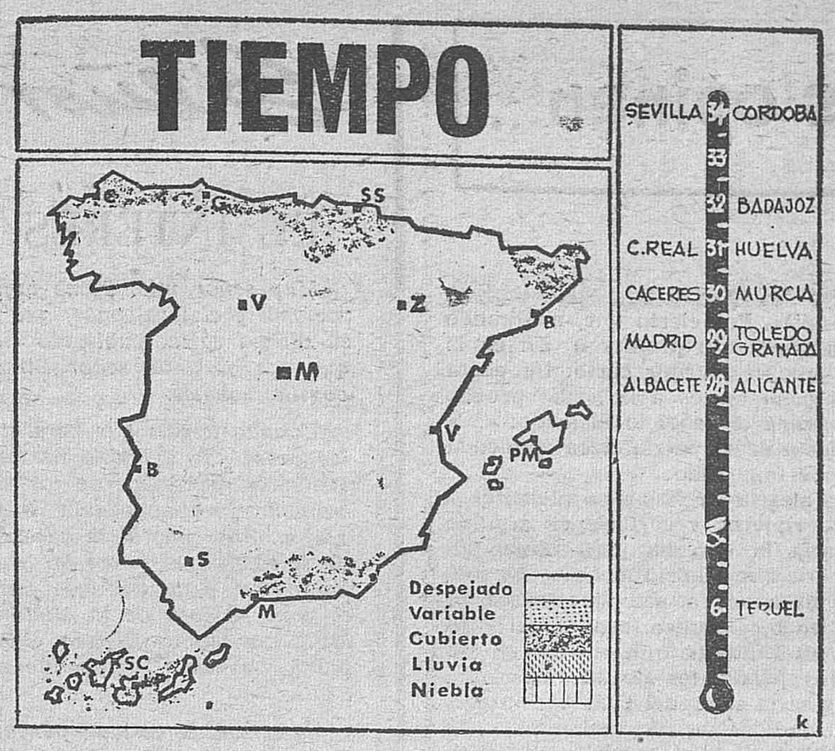

MUNDO LOCO

«TOP SECRET»

Los agentes de Seguridad británicos estaban a punto de descubrir ayer movimientos secretos de tropas en Alemania oriental, los nombres de espías desconocidos y un sinfín de pautas para el Servicio de Inteligencia, en una cartera marcada «muy secreto», olvidada en un hotel de Londres. Pero al final confesaron que han sido víctimas

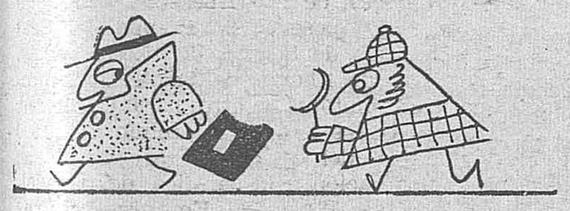

de una broma y no existe el «olvidadizo agente secreto» que cometiera la indiscreción de perder sus documentos.

La cartera fue encontrada en el «hall» del President Hotel de Londres, y un periodista del matutino «Daily Mail» la entregó a Scotland Yard.

Después de un examen riguroso, los expertos consideraron que los documentos contenidos en la cartera son falsos en su totalidad.

TARZAN

Un demente popular en Manizales (Colombia), porque a dario se le ve plácidamente colgado de los más altos árboles de los parques de la localidad, estuvo ayer a punto de perecer, cuando se desplomó al quedarse dormido en uno de los árboles.

El enajenado, de crecida cabellera, semidesnudo y descalzo, resolvió trepar a un árbol, como acostumbra, para «pasar la siesta». Al quedarse dormido se precipitó a tierra, sufriendo fracturas de gravedad que lo tienen al borde de la muerte. Se recuerda que el pintoresco personaje estuvo hace algunos meses a punto de perecer carbonizado, cuando quiso hacer exhibiciones sobre sus condiciones físicas. Imitando a Tarzán saltó de un árbol a otro, pero con tan mala fortuna que confundió un cable de alta tensión con una rama y sufrió graves quemaduras.

PROMESA

Lord Thomson no pierde ocasión para demostrar las cualidades de su vasto imperio periodístico. Almorzando recientemente con la primer ministro de Israel, Golda Meir, el propietario de «The Times» le habló con orgullo de uno de sus mejores productos: el suplemento semanal en colores del «Sunday Times».

Con lujo de detalles le explicó a la señora Meir el procesamiento de la revista, y puso énfasis en la actual serie de biografías que el «Sunday Times» está publicando sobre los 1.000 hombres y mujeres que han contribuido a hacer la historia del siglo XX.

«Vamos por la letra C; pero, por supuesto, cuando lleguemos a la M estará incluido el nombre de Meir», le dijo lord Thomson a la primer ministro de Israel.

Después de esta «confidencia», los encargados de la serie biográfica en la Redacción del «Sunday Times» andan como locos, porque se acaban de dar cuenta que Golda Meir no está incluida, y además ya es tarde para insertar una fotografía y la biografía de la estadista israelí.

Pero, por supuesto, el «Sunday Times» no hará quedar mal a su propietario, y lo más seguro es que será sacrificado algún científico.

TOSTADAS

El Parque de Bomberos de Dunkirk, Estado de Nueva York, recibió una llamada urgente de auxilio de su jefe Glenn Fisk, para que se desplazaran a su casa a apagar un incendio.

Cuando los muchachos llegaron a la casa del jefe de bomberos y entraron en la cocina llena de humo encontraron que el incendio en cuestión no era otra cosa que un par de tostadas quemadas por la señora Fisk.

SILENCIO

Una firma alemana ha puesto a la venta un amortiguador de sonido para las máquinas de escribir consistente en una caja con parte de su material plastificado. El moderno silenciador ha sido pre-

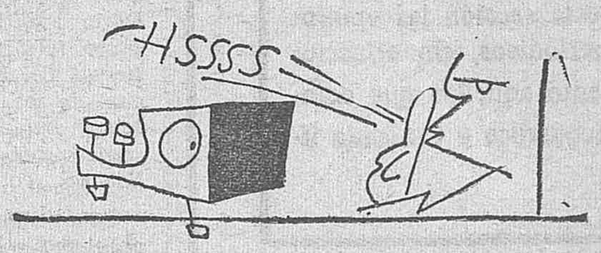

sentado en el mercado con un precio superior a los trescientos marcos.

Los fabricantes del amortiguador creen que el éxito está asegurado, ya que está comprobado que es fácilmente amortizable: el rendimiento en un despacho donde el ruido es superior a los cincuenta y cinco fonos es considerablemente menor que en una oficina silenciosa, según investigaciones fidedignas.

MINICIENCIA
MINITECNICA
MINIENSEÑANZA

LA REGION O EL CONTACTO CON LA REALIDAD

UN CENTRO DE INVESTIGACION NACIONAL EN BILBAO

Coincidiendo con la Feria de Muestras de Bilbao, que será inaugurada el próximo día 1, se celebrarán unas Jornadas de Artes Gráficas en aquella ciudad. Científicos y técnicos españoles y franceses pronunciarán una serie de conferencias sobre esta industria española, tan necesitada de desarrollo. Si un pueblo se mide por el número de letras que leen sus habitantes, el «soporte técnico» de esas lecturas se encuentra precisamente en las artes gráficas, y el país está exigiendo un adecuado crecer de este complejo mundo, cara a la nueva situación social y frente al futuro. Las «tripas» de letra impresa, donde está asentada buena parte de la vida cultural de un país, la principal fuente de comunicación social todavía, pese a los avances de la radio y la televisión, está en las artes gráficas, en una adecuada, continuada y constante evolución de las artes gráficas, y de manera muy especial, la óptima utilización de los ingenios hoy existentes en este campo.

DESCENTRALIZACION

Organiza estas Jornadas la Asociación de Investigación de la Industria Gráfica, que tiene caracter nacional, aunque esté afincada en Bilbao, cosa, por otra parte, no sólo necesaria, sino hasta conveniente. Ya va siendo hora de hasta por puras razones de «tráfico» descentralizar aquellas funciones que tienen más vitalidad en otras provincias. Saber de esta realidad es la auténtica filosofía de la descentralización, que no puede hacerse a través de normas prefijadas por la Administración muchas veces, sino por la creación de un clima propicio para que pueda ordenarse, producirse espontáneamente, la utilidad óptima del suelo nacional, no sólo en el campo de la economía, sino en otros campos, como en el de la creación tecnológica, como es el caso que nos ocupa. Y esta ha sido la razón de una carta del director de investigación de la Asociación de Investigación de la Industria Gráfica, Juan Martín, en la que me da cuenta de sus problemas.

OPINION

«La "gente" piensa que una entidad, sociedad, asociación o como usted quiera llamarle —me dice el señor Martín—, no puede tener carácter nacional, de todos y para todos los españoles, si no está situada en Madrid. Este concepto erróneo de las cosas, producto de un regionalismo mal entendido, y que tantos males ha causado y causa a nuestro país, es un freno para nuestro trabajo puramente científico, pues realmente, de nuestros miembros asociados, la mayoría son de nuestra zona, y a pesar de haber escrito miles de circulares, tanto a Cataluña, como a Madrid o Valencia, por citarle los núcleos más importantes en este ramo industrial, parecen ignorarnos..., y sabido es que la investigación sin los debidos recursos no puede prosperar, y esos recursos debieran provenir, fundamentalmente, de la industria privada, pero de todas las regiones.»

El tema que apunta don Juan Martín no por conocido es menos importante de destacar, y además lo es, porque, desde mi punto de vista, viene a plantear el problema desde un ángulo pocas veces tratado. Creo que toda iniciativa en este campo debe ser digna de ayuda y colaboración, si de verdad queremos ir —y aquí me estoy refiriendo más concretamente a la iniciativa privada— a una auténtica descentralización del país, no por decreto, sino de una forma natural y como debe hacerse.

"LICENCIADOS DE LEVITA"

No hace muchos días, el secretario general técnico del Ministerio de Educación y Ciencia, don Ricardo Díez Hochleitner, nos hablaba del programa regional de educación de Galicia, «región piloto dentro de los planes de reforma de la enseñanza», y piloto porque uno de los grandes aciertos propuestos por el «Libro Blanco» es, precisamente, la regionalización de la enseñanza, la utilización óptima de los recursos y las posibilidades de las regiones para la elevación cultural del país. El país tiene pendiente desde hace siglos, una vitalización de su sistema educativo, y esa vitalización no tiene más camino que el de la realidad próxima, de formar parte de su entorno y no a través de conocimientos librescos, muchas veces inoperantes, cuando no ajenos por completo a la realidad del país. Cuando Joaquín Costa, allá por el año 1906 decía: «Prender fuego a la vieja Universidad, fábrica de licenciados y proletarios de levita, y edificar sobre sus cimientos la Facultad moderna, cultivadora seria de la ciencia, despertadora de las energías individuales, promovedora de las invenciones...» estaba dando en un clavo al que hay que ir.

"FABRICA"

La «fábrica» de licenciados, la Educación entera española, está chirriando y pidiendo un ambicioso planteamiento. El país, en sus mil manifestaciones, nos lo dice cada día. Sus problemas, muchas veces, cuando no siempre, son problemas de mentalidad, de una mala educación, de una ineficaz educación. Sobre este entramado «mental» no es posible comprender las cosas lógicas, como, por poner un ejemplo, que un centro de investigación nacional esté en Bilbao, o cuesta, al menos, mucho trabajo para que esto se produzca. Si el desarrollo tiene una cualidad vital, ello es la armonía.

Octavio RONCERO

Ayuntamiento de Madrid

...vosotros opinais, ellos opinan...

SI ES PARA BIEN

Escribe Emilio Romero en «Pueblo, a propósito del último discurso del Papa, entre otras cosas:

De estas tácticas variables y determinadas por el realismo—algunas de ellas necesarias—pocos pueblos tienen la larga experiencia del español. Isabel II estuvo sin ser reconocida por la Santa Sede desde 1833 hasta 1851, y todo ello por la presión de Austria, hasta que Pío IX reconoció tácitamente a la Reina en el Concordato preparado por Narváez.

EL SITIO DE LA IGLESIA CATOLICA

En plena escabechina de clérigos y de seglares en 1936, Roma admitió—con las reservas de los curas vascos—que el sitio de la Iglesia era el del Ejército nacional. Nunca un Estado, como han dicho los profesores y teólogos de la Universidad Pontificia de Salamanca, ha sido más generoso—podíamos decir que más «teocrático» en la realidad—que el Régimen establecido por Franco. Cuando algún día se cifre la ayuda del Estado a los organismos religiosos de piedad y de educación, su volumen puede resultar conmovedor, pero sobrecogedor. Desde 1946, los políticos con significación católica ocupan las más extensas, penetrantes e influyentes superficies de la política. Aquí vivimos en régimen de democracia cristiana desde aquella fecha, aunque sin fachada. Y los políticos democristianos andan más cómodos por aquí—incluido Ruiz-Giménez—que los italianos en su orden político, en su Gobierno y en su Parlamento.

SE COMPRENDE

Pero la Iglesia universal de Roma; la Iglesia de la refriega con los países fuertes; la Iglesia del «aggiornamiento» precipitado y providencial de Juan XXIII; la Iglesia de Pablo VI en su batalla para acomodarse con las otras Iglesias, con las organizaciones políticas y sociales a escala internacional, con un mundo dirigido en sus áreas principales por estadistas no católicos, o ateos, se ve obligada a conmoverse, en un acto solemne, de la débil fractura interior de la Iglesia española; se ve necesitada de animar públicamente a los impetuosos curas jóvenes; se ve exigida de espolear el celo de los obispos ante los peligros o informaciones de quietismo de los pastores; se ve confortadoramente asistida al incluir a nuestro país al lado de Vietnam, de Oriente Medio, de Nigeria y de los escenarios lamentables del mundo actual. Es el triste destino de España, que en servicio de la Religión de Cristo, salva un día al Papa de la Roma amotinada en 1848, por medio del embajador Martínez de la Rosa—por no mencionar los auxilios más relevantes de la Historia—, y ahora acepta con humildad, aunque refunfuñando, esta evidente vejación que si es para bien de la Iglesia universal—en su estrategia de realismo— e instrumento de colaboración con el espíritu dolorido y responsable del Romano Pontífice no estará de más. Tememos, sin embargo, que si son palabras útiles para fuera, no van a serlo para dentro. La Iglesia de Roma, esa Iglesia solemne, ritual, diplomática, sin ocupación pastoral, puede estar tranquila. Pero los pastores españoles, los obispos, que tratan de reagrupar rebaño, y de elegir cañada, me temo que van a presenciar cómo entran a saco en las palabras del Pontífice los que quieren su respaldo para incordiar en un país donde se aburren hasta los curas por una paz tan prolongada.

La carretera

A un artículo de Antonio de Obregón corresponden estos párrafos:

En nuestras carreteras, en la proximidad de las poblaciones, los de «cercanías» conspiran contra la vida y la «media» decente de los que realizan un viaje largo. Un coche en cuya ventana trasera ponía: «Oviedo, ciudad madre de la vida padre», quiso adelantar a un camión, y, como se encontró con otro enfrente, su «arrepentimiento» a poco le cuesta caro a los demás. En Somosierra, uno cuyo «slogan» era: «Too er mundo es gilleno» (menos él), se dedicó a adelantar a todos por las cuestas abajo y estuvo a punto de chocar con otro cuyo rótulo turístico era: «...Y Sevilla (¡Casi ná!)». Por cierto que, meditando sobre estos letreros que tanto proliferan, caí en la cuenta de lo difícil que es escribir corto. Un poeta inmortal retrata en ocho versos a las ocho provincias andaluzas, y termina el prodigio diciendo: «...Y Sevilla.» Y el entusiasta de su patria chica enmienda y alarga el verso, por fanatismo.

He visto a «Jerez, alegría de España» adelantar a un autocar lleno de viajeros y cortarle en seguida el paso virando hacia la derecha para tomar un camino transversal. Los «De Madrid al cielo» no sólo no aminoran en la luz amarilla, sino que traspasan la roja. El que iba en un «Burgos, capital del "oro negro"», llevaba el intermitente funcionando en vano, teniendo a todos pendientes de su indecisión, que acaso durase hasta el solar del Cid. Adelantaba, allí donde la velocidad debía ser aminorada por obras: «Sabadell, ciudad piloto deportiva». No quise saber lo que le pasaría a «Toledo, gloria de España», que llevaba un capote de paseo bailando y muchos cachivaches de esos que no hacen más que distraer al conductor, que estuvo a punto de chocar «en cadena» con «Torrevieja, blanca de sal, morena de sol» y con otros dos...

Es de ver cómo cada cual pone su granito de arena para la atracción de forasteros, su amor localista, su pasión por la tierra que le vio nacer y le dio—¡ay!—su permiso de conducir. La disculpa, cuando se ve a la Guardia Civil de Tráfico tomando notas y varios coches parados, no puede ser más edificante:

—Verá usted... Me distraje leyendo el letrero que llevaba el coche delante cuando...

Los toros en la Acacemia

Millán Clemente de Diego escribe en «El Alcázar»:

Las Academias trabajan. Y no sólo la Española de Rafael Lapessa, sino también la Francesa de Françoise Mauriac. Ahora acaba de entrar en el diccionario galo la palabra Corrida. Como estamos en plena temporada, y en las «arenas» de Nimes hay toros todos los domingos, los académicos han creído oportuno dar legalidad al vocablo, que fue ardientemente defendido por dos escritores aficionados a la fiesta: Henri de Montherlant y el duque de Lévis-Mirepoix. Hubo oposición, y estos dos académicos tuvieron que recurrir a sus mejores recursos oratorios para conseguir que se aprobase su propuesta.

La Academia Española ha dado también esta semana carta de naturaleza a varios vocablos, entre ellos, y se conoce que pensando también en los próximos viajes de vacaciones, a la palabra Baca, «portaequipaje en el techo de los automóviles». A uno le parece que portaequipaje, aunque más larga, es palabra más adecuada que Baca, que, aunque es vocablo antiguo, se presta al equívoco. Un actor nos contaba en el café que perdió un buen contrato por culpa de la expresión:

—Iba en el coche del director Fulano de Tal, que es hombre serio y circunspecto, cuando le pedí por favor que me esperase unos segundos, que me iba a comprar una baca, que necesitaba para mi próximo viaje. Bueno, pues me entendió que era una broma, y lo tomó tan a mal que me quedé sin contrato...

Manuel Criado del Val me dice que aunque la Academia ha ido con esta palabra un poco a remolque al incorporarla tan tarde al diccionario, siempre es bueno contar con la expresión ya «legalizada».

—Es, sin duda, una palabra más popular que portaequipajes.

ARRIBA, fiel al contraste de pareceres, recoge en esta sección las opiniones de otros periódicos, sin seleccionar exclusivamente aquellas que coinciden con su inequívoca y conocida línea política.

LA FRASE DEL DIA

«Pienso traerme el primer premio del Festival de Benidorm.»

MIRLA

Señor Director:

EL INTERES DEL LOCALISMO

Muy señor mío: Tiene tanta importancia la cuestión «el interés nacional y el localismo», que el señor Carreño Cidoncha plantea en su última carta, publicada en ARRIBA el pasado día 13 de junio, que nos gustaría, señor Director, con su permiso, hacerle algunas consideraciones.

Cuando leímos que para el historiador británico Toynbee una de las causas de la ruina de las civilizaciones eran las desigualdades irritantes, pensamos en los más de doscientos mil millones de inversiones programadas y en ejecución para Asturias; en la refinería, el gran puerto, la autopista, etc., de Bilbao, y en «los campos de soledad» que, como le decía en mi carta anterior, empieza a ser Santander, y no pudimos evitar un estremecimiento; porque donde el gran filósofo de la Historia decía civilizaciones, nosotros, más localistas, leímos España. Ella es, señor Carreño, la que nos duele por la tremenda herida que en el desarrollo económico nacional es Santander.

Sería una temeridad por nuestra parte decir que en el norte de España se dan las desigualdades irritantes entre provincias de las que nos habla el historiador citado; para eso no hay señales de alerta, pero medite las palabras (bellísimo prólogo para un tratado sobre la virtud de la lealtad) que acaba de pronunciar el excelentísimo señor Presidente de la Diputación de Santander:

«Santander, en donde se siente profundamente el amor a la patria chica, a la región natural que somos, necesita alientos, apoyos, estímulos. Nuestro localismo, PROFUNDA Y SINCERAMENTE ESPAÑOL, todavía sabe que lo que quiere es desarrollo, progreso, atención a unas exigencias naturales sin las cuales nuestro laborioso equilibrio se destruirá. Pero corremos el riesgo de que ese nuestro sano y constructivo localismo, con metas tan definidas, degenere —y lo diré con frase de Ortega— "en un localismo irritado que no sabe lo que quiere, que sólo sabe lo que no quiere"».

Medite también el ejemplo de buen sentido que nos acaban de ofrecer los catalanes al localizar su refinería en Tarragona. Han sido admirables el procedimiento seguido y el resultado logrado. Se va a crear riqueza, pero además se van a reforzar los vínculos de convivencia regional al disminuir las distancias entre provincias. Por su entrañable unidad regional, han sabido renunciar al modestísimo plato de lentejas que supondría la localización de la refinería en el centro de mayor consumo.

Precisamente la concesión de la refinería del Norte y el procedimiento seguido nos partió el alma a muchos montañeses. Se aumentó la sima entre provincias limítrofes; se perdió, quizá, la última oportunidad de conseguir un desarrollo regional equilibrado. Santander fue objeto de una nueva excepción. Observe la localización de todas las refinerías nacionales: la única situada en la plaza de mayor consumo es la del Norte.

No mueve nuestra pluma un localismo cerril. Tampoco el resentimiento o la envidia. Deseamos de corazón que las obras e instalaciones en ejecución sean de utilidad para España y para las provincias donde se localizan; hasta nos gustaría que la pequeña Uninsa, al aportar sus terrenos de Veriña a la gran Uninsa, haya realizado un magnífico negocio y que otro tanto le ocurra a la entidad bancaria bilbaína que aporta los terrenos de Somorrostro a la nueva refinería, porque no es cosa de desear que el negocio lo realicen sus respectivos consocios, la Krupp y la Gulf.

Sólo hemos clamado porque Santander no sea siempre la excepción: excepción en la localización de refinerías; excepción en la concesión de polos y polígonos; excepción en la modernización de aeropuertos, materia en la que no nos queda ni el consuelo de pensar que los modernizados en el norte de España son más rentables, por cuanto todo el tráfico nacional se subvenciona con los beneficios que produce el tráfico internacional; excepción en materia de puertos, pues mientras se tiene abandonada la espléndida bahía santanderina, se pretende abrigar mil hectáreas en esta España, tan abundantemente dotada de superficies marítimas abrigadas, como ha puesto de relieve el Consejo Económico Sindical del Noroeste y se pretende la construcción de muelles de más de veinte metros de calado, como si hasta el azafrán se fuese a importar o a exportar en buques de más de doscientas mil toneladas. (Alemania no tiene muelles de más de dieciocho metros de calado. El pasado año importó más de cien millones de toneladas de petróleo; produjo cuarenta y dos millones de toneladas de acero.)

Hemos clamado, en fin, porque su grandioso proyecto niega el pan y la sal (el agua, que es lo mismo) a una provincia española. Todo no es economía; todo no son grandes proyectos técnicos. Hace unas semanas estuvo en Murcia el excelentísimo señor Ministro de Obras Públicas para hablar del trasvase Tajo-Segura; un gran proyecto técnico que resolverá el problema secular de las sedientas tierras del Sureste. Y habló... del canal Júcar-Turia, de la ampliación de los regadíos de Valencia y de su nuevo abastecimiento de aguas; habló... de los estudios de viabilidad para transformar en regadío más de cuatrocientas mil hectáreas de las provincias de Cáceres, Toledo, Guadalajara, Cuenca y Albacete.

¿Ve, señor Carreño, qué visión más amplia? Se va a resolver un problema secular del Sureste; pero, al propio tiempo, no se agostan las ilusiones de Cáceres; por el contrario, desde tan lejos se la recuerda, se le señala una meta, se le promete una ayuda y Cáceres no se sentirá abandonada, no se considerará herida en su dignidad; sentirá, en una palabra, la unidad entre los hombres y las tierras de España.

Para Santander, una excepción más, mi querido amigo, no tiene importancia, pero en sus futuros proyectos acuérdese de Cáceres.

Atentamente le saluda, agradecido, suyo affmo. s. s. y amigo

Miguel CUEVAS CUEVAS.

Ayuntamiento de Madrid

ANALISIS

UN PRESIDENTE EN APUROS

Por J. L. GOMEZ TELLO

La tenaz negativa de Hanoi a las propuestas de Nixon y a su anuncio de retirada de veinticinco mil soldados norteamericanos del Vietnam del Sur ha colocado al Presidente Nixon en una situación delicada. Mientras el Presidente busca una evolución rápida de la guerra, el representante norteamericano en la Conferencia de París se ha visto responder ocho veces «retirada incondicional de todas las tropas» a su pregunta ocho veces, también, repetida de cuándo llegará el momento de recibir ese gesto animador de Hanoi como reciprocidad a la «desescelada» americana. Ya el catálogo de buenas intenciones que se formuló en la Conferencia de Midway fue calificado por el Gobierno norvietnamita de «farsa» y se respondió con la sustitución del título de Frente de Liberación por el más pomposo y susceptible de adquirir un relumbre internacional de «Gobierno provisional revolucionario». Si faltaba algo, Le Duc Tho, amigo íntimo de Ho Chi Minh, viejo revolucionario y miembro del Politburó del Vietnam del Norte, que está encargado de la estrategia de la Conferencia de París, ha lanzado contra Nixon el más violento de los ataques personales que hasta ahora se había conocido en un dirigente comunista. Para este dirigente comunista, Nixon es un «belicista» y su política es el reflejo de «los círculos más militaristas de los Estados Unidos».

Pero lo grave es que Le Duc Tho ha confirmado que había tenido, como se venía rumoreando, contactos con Cabot Lodge, jefe de la Delegación norteamericana en París. Pero sólo han sido conversaciones privadas y en todo caso no representan un factor decisivo para resolver el problema. Queda con ello disipada la esperanza de que tras la rígida fachada de las monótonas negativas y hóstiles negociaciones oficiales podía avanzarse algo por los meandros más sinuosos y discretos de los contactos privados. Ni siquiera se han podido confirmar los rumores optimistas de que un primer paso en el diálogo entre Saigón y Hanoi sería la aceptación de la famosa Comisión mixta de no comunistas y comunistas para preparar las elecciones especiales. La idea fue expuesta por Nixon en su esquema de paz, aunque podía preverse que tendría poco éxito, pese al silencio que guardó sobre la legitimidad del régimen actual de Saigón. Por parte del Presidente Nguyen Van Thieu la posición quedó pronto clara; las elecciones se celebrarían de acuerdo con la Constitución, que prohibe al partido comunista. Realmente, no puede ser de otra manera, salvo que se quiera introducir al caballo de Troya en el interior de un régimen que está haciendo una guerra de defensa contra ese mismo comunismo. Pero la discreción con que Nixon omitió toda frase que pudiera significar reafirmación de la legitimidad del Gobierno Van Thieu-Cao Ky y la cláusula de estilo de que Wáshington no está casado con Gobierno alguno determinado tampoco fue útil. El mismo Le Duc Tho ha rechazado todo compromiso con el régimen de Saigón sobre las modalidades de constitución de la Comisión mixta y no acepta que las elecciones sean supervisadas por una comisión internacional, como Nixon propuso. Es claro que los comunistas mantienen su postura de todo o nada.

La «desescalada» ha sido, pues, un golpe en el vacío, y no ayudará en nada al Presidente Nixon la ofensiva lanzada contra su política en Vietnam por hombres como el ex secretario de Defensa con Johnson, Clifford —al que el Presidente actual ha podido replicar que hasta ahora no había sido retirado por sus antecesores ningún soldado del Vietnam, mientras a él se le criticaba porque había anunciado la retirada de sólo veinticinco mil— y el senador Fulbright. Ya es sabido que las explosivas declaraciones del senador son buenas municiones para las ofensivas dialécticas de los comunistas.

Si todo quedara en ataques dialécticos... Lo malo es que este momento de decepción en el terreno de las negociaciones coincide con un episodio bélico que amenaza todos los esfuerzos de paz. Nos referimos al asedio del campo de fuerzas especiales de Ben Het, en la confluencia de las fronteras de Vietnam, Laos y Camboya y que tiene importancia estratégica porque es uno de los extremos de las pistas Ho Chi Minh. Allí se encuentran sitiados desde hace cincuenta días cuatrocientos guerrilleros de las tribus montañosas, un centenar de artilleros americanos y una docena de los famosos «boinas verdes». Esta reducida guarnición viene resistiendo, con elevadas bajas, el cerco por varios millares de comunistas y un martilleo de hierro y fuego de las baterías norvietnamitas. El mando norteamericano parece decidido a mantener la posición, a la que pudo llegar un acolumna de pudo llegar una columna de bién, cercada. Y los comunistas parecen no menos decididos a hacer de Ben Het un pequeño Dien Bien Fu. ¿Cuáles serían las repercusiones militares, políticas y psicológicas de una eventual caída o retirada americana? Es una pregunta que conviene formularse después del fracaso de los esfuerzos de paz hechos por Nixon.

ENTREGA DE 64 CAÑONEROS FLUVIALES A LA MARINA SURVIETNAMITA

Posible acuerdo sobre prisioneros de guerra en Vietnam

SAIGON, 25. (Efe-Reuter.) — Los Estados Unidos han entregado ayer 64 cañoneros fluviales a la Marina survietnamita, constituyendo el acto la mayor transferencia en una sola vez de material militar norteamericano desde que se inició la guerra.

El general Creighton W. Abrams, jefe norteamericano en el Vietnam, firmó los documentos de transferencia en una ceremonia celebrada a orillas del río, en Saigón, en tanto que los monjes budistas entonaban cánticos.

La Marina survietnamita consiste en 600 unidades navales y 19.000 hombres.

Probable acuerdo sobre prisioneros de guerra

NUEVA YORK, 25. (Efe.) — «Es posible que se logre un acuerdo sobre prisioneros de guerra en Vietnam antes de que se ponga fin a la guerra», declaró en una conferencia de Prensa, en Nueva York, Frank Sieverts, ayudante del subsecretario de Estado norteamericano.

Según se hizo público en la conferencia, 341 norteamericanos están prisioneros en Vietnam del Norte, pero como la cifra de desaparecidos en combate es de 987, es posible que el número sea mayor.

Los Estados Unidos quieren que Hanoi identifique a los prisioneros, les permita escribir cartas y que sean visitados por la Cruz Roja Internacional.

Avión americano sin piloto, derribado

HANOI, 25. (Efe-Reuter.)—Fuerzas del Vietcong han derribado un avión estadounidense sin piloto sobre la provincia de Tahi Binh, en el Vietnam, según la agencia informativa norvietnamita NVN.

Alega dicha agencia que con ello el número de aviones destruidos sobre el norte del Vietnam se eleva ya a 3.297.

Bombardeo de bases norvietnamitas

SAIGON, 25. (Efe - Reuter.) — Aviones norteamericanos de bombardeo «B 52» han realizado ayer incursiones contra las bases norvietnamitas próximas al baluarte de Ben Het, que es objeto de continuos ataques diarios por parte de los comunistas desde hace seis semanas.

Se cree que tropas comunistas han rodeado ya Ben Het, situada a sólo 11 kilómetros de las fronteras con Camboya, Laos y Vietnam del Sur.

Se desconocen aún los resultados de estos bombardeos.

Nixon espera la respuesta de Hanoi

WASHINGTON, 25. (Efe.) — La Casa Blanca dijo hoy que el Presidente Nixon estaba esperando la respuesta de Hanoi a sus propuestas de paz para Vietnam, que el portavoz de Prensa calificó de «justas y equitativas».

Según Ronald Ziegler, portavoz de Prensa de Nixon, éste había retirado 25.000 soldados de Vietnam, había expresado su buena voluntad de someter el conflicto a unas elecciones y propuesto una retirada de la mayor parte de las tropas extranjeras de Vietnam en un período de doce meses.

Ziegler, que salió al paso de la polémica levantada sobre el tema después de la última rueda de Prensa del Presidente dijo que Nixon cree que ha llegado el momento para unas negociaciones sustanciales en París, pero que el obstáculo a ellas está del otro lado.

Por su parte, el embajador Averell Harriman, ex jefe de la Delegación negociadora norteamericana en París, declaró a una cadena de televisión que si los Estados Unidos desean poner fin a la guerra de Vietnam deben dejar de presionar militarmente en el campo de batalla.

HOLANDA, PRIMERA VICTIMA DE LA CONTAMINACION DEL RHIN

※ ※ PAG. 1

Las reservas de agua potable de urgencia en las distintas ciudades holandesas es suficiente para tres o cuatro semanas, pero las autoridades no descartan la posibilidad de que se haga necesario el racionamiento de agua debido al calor reinante.

La Pensa holandesa califica al Rhin de «vertedero de Europa». Ponen de relieve que es Holanda probablemente el país más vulnerable del mundo a este tipo de contaminación, porque para sus sistemas de irrigación y de vías fluviales depende casi por entero del Rhin.

Amenaza de extinción de la fauna fluvial

PARIS, 25. (Efe.)—La polución del río Rhin, a causa de insecticida, será mortal para las aves piscívoras de toda la cuenca del río a su paso por Alemania, Holanda y también las zonas costeras del mar del Norte, según una declaración de la Liga Francesa para la Protección de los Pájaros.

El envenenamiento de las aguas del Rhin debido a insecticidas organoclóricos ha causado la muerte a millones de peces y amenaza con extinguir toda clase de fauna fluvial, según declararon las autoridades en días pasados.

Elevadas pérdidas en las existencias piscícolas

DUSSELDORF, 25. (Efe.) — Las autoridades del Estado federado de Renania del Norte-Westfalia calculan que el veneno que ha contaminado las aguas del río Rhin ha destruido casi todas las existencias piscícolas, siendo, en consecuencia, muy elevadas las pérdidas materiales.

En las ciudades y poblaciones renanas se repite el llamamiento de los Gobiernos de Dusseldorf y Maguncia dirigido a hacer observar a los habitantes renanos las máximas precauciones en atención al estado de las aguas.

Las últimas investigaciones aseguran que los peces del Rhin han muerto por una paralización de los órganos respiratorios producida por el veneno.

Dispositivo para medir el grado de contaminación de las aguas

BILTHOVEN (Holanda), 25. (Efe.) — El presupuesto para 1969 del Instituto de la Salud Pública de Bilthoven, en Holanda, comprende un crédito de varios centenares de miles de florines que están destinados a financiar las primeras medidas para la instalación de un dispositivo de medición automático del grado de contaminación de las aguas, declaró el doctor Spaander, director general de dicho instituto.

La fauna piscícola del Mar del Norte no está amenazada

OSTENDE (Bélgica), 25. (Efe.) Las aguas contaminadas del Rhin no amenazan a la fauna piscícola del mar del Norte, afirman en Ostende (Bélgica) círculos pesqueros belgas.

Según estos círculos, al desembocar en el mar las aguas del Rhin están en gran parte limpias de materias nocivas, sobre todo cuando el caudal del río es muy importante, como ocurre en esta época, y más aún teniendo en cuenta que su curso ha aumentado considerablemente por las fuertes lluvias de estos últimos días.

Según estos círculos pesqueros de Ostende, el pescado recogido en el mar del Norte está siendo, de todos modos, sometido a un severo control de modo que los consumidores no corran ningún peligro.

Arsénico en el fondo del Báltico

ESTOCOLMO, 25. (Efe-Upi.)—En el fondo del mar Báltico hay suficiente arsénico como para ocasionar la muerte a tres veces la población actual de la Tierra, señala un periódico sueco.

El periódico en cuestión, «Expressen», señala que la compañía minera sueca de Boliden arrojó siete mil toneladas del mortífero veneno en el golfo de Botnia, en la parte norte del Báltico.

El envenenamiento de las aguas del Rhin ante el Parlamento alemán

BONN, 25. (Efe.)—El diputado democristiano Peter Josten, interpelará próximamente al Gobierno sobre las medidas adoptadas para mantener en condiciones de sanidad y de biología potables las aguas del Rhin, envenenadas por el producto químico de Hoescht, que los holandeses denominan «thiodan» y los alemanes «endosulvan», poderoso insecticida muy tóxico que ha producido una mortandad insólita en los peces del Rhin.

Ayuntamiento de Madrid

PARA HACER FRENTE A LOS PROBLEMAS DE FRANCIA

POMPIDOU RECABA LA COLABORACION DEL PARLAMENTO

«HEMOS DE MANTENER NUESTRA INDEPENDENCIA DENTRO DEL RESPETO A NUESTRAS ALIANZAS», DIJO EL PRESIDENTE EN SU MENSAJE A LOS DIPUTADOS

EL NUEVO GOBIERNO CELEBRO AYER SU PRIMER CONSEJO, EN EL QUE APROBO UN PROYECTO DE AMNISTIA

EL GAULLISTA PERETTI, ELEGIDO PRESIDENTE DE LA ASAMBLEA EN SUSTITUCION DE CHABAN-DELMAS

PARIS, 25. (Efe.)—El nuevo Presidente de la República francesa, Georges Pompodiu, ha pedido la colaboración del Parlamento para hacer frente a los difíciles problemas con que se enfrenta la nación.

Tras aludir a las relaciones de confianza que piensa fomentar entre el ejecutivo y el Parlamento, Georges Pompidou, subrayó que «la autoridad y la continuidad necesarias ganarán con una colaboración que permita al Parlamento el ejercer plenamente su poder legislativo y a la Asamblea su derecho de control de la política gubernamental. «Esta colaboración es tanto más necesaria cuanto que nuestro país va a enfrentarse con difíciles problemas.»

MISION EUROPEA

Entre las tareas que Francia debe llevar a cabo bajo la presidencia de Georges Pompidou, éste enumeró el «mantenimiento de la indepedencia en el respecto de nuestras alianzas y el primer lugar en Europa, con objeto de conducir nuestro continente a la conciencia política que le permitirá afirmar su personalidad y desempeñar su papel propio al servicio de la paz».

Para que Francia pueda emprender en esta acción «la parte que la historia y la geografía le proponen es necesario que sea una nación moderna y segura de sí misma; nuestra autoridad no depende sólo de nuestra voluntad, sino de nuestra propia capacidad técnica y económica y de nuestra estabilidad política y social».

LA UNIVERSIDAD

En tanto que el primer universitario que accede a la más alta función de la República, Georges Pompidou se preocupa por los problemas de la Universidad. «No puedo silenciar —dice— las dificultades que atraviesa nuestra Universidad: la necesidad de renovar, la continuación e incluso la acentuación de una reforma profunda son evidentes. Pero no menos evidente es la necesidad de progresar en el respeto de la ley, de la libertad de cada cual y de la autoridad de los profesores.»

CRISIS ESPIRITUAL

El Presidente de la República considera que «nuestra civilización atraviesa una crisis espiritual». La Humanidad parece desorientada ante las contradicciones de nuestro tiempo, por lo que el «mundo necesita un renacimiento y todos los que dirigen en los aspectos políticos, económicos y sociales, intelectuales y espirtuales, deben sentirse aludidos por las responsabilidades».

El Presidente de la República concluyó su mensaje al Parlamento recordando los deberes que se imponen al Estado en los aspectos de la educación, la información, la cultura y la transformación de las relaciones sociales.

Reunión del Gobierno: amnistía e informe sobre la situación internacional

El Consejo de ministros francés, reunido ayer por la mañana bajo la presidencia de Georges Pompidou, aprobó un proyecto de amnistía sobre una serie de infracciones de tipo penal y displinarias y previendo los casos en los cuales el Presidente de la República podrá hacer beneficiar de amnistía a delincuentes en causas, según declaró a la salida de la reunión el portavoz gubernamental, Leo Hamon.

«Ete texto—dijo el portavoz— está conforme a la tradición republicana al comienzo del mandato de un Presidente.»

El ministro de Asuntos Exteriores, Maurice Schumann, presentó una comunicación sobre la situación internacional y la contribución de Francia, pacíficamente, a la solución de los problemas. El ministro evocó la situación en el Oriente Medio en el momento presente.

La comunista Vaillant, clamorosamente derrotada para la presidencia de la Asamblea

Ha sido elegido ayer presidente de la Asamblea francesa, en sustitución de Jacques Chaban Delmas, nuevo primer ministro, el diputado de la Unión para la Defensa de la República, gaullista, Achille Peretti, diputado alcalde de Neully (suburbio de París). El diputado gaullista se enfrentaba a la comunista señora Marie Claude Vailiant Couturier, viuda del que fue redactor jefe del periódico «L'Humanité», Paul Vaillant Couturier.

El escrutinio ha dado el resultado siguiente:

Achille Peretti, 319 votos.

Señora Vaillant Couturier, 34 votos.

PARIS: Manuel de Agustín

Diálogo a escala nacional

EL PODER PUBLICO PIDE AL PAIS UNA COLABORACION QUE NO LE SERA NEGADA

«La clemencia—dice el portavoz del Gobierno— no significa falta de energía cuando ésta sea necesaria»

PARIS. (Del corresponsal de ARRIBA y Pyresa.)—Ha tenido lugar la primera reunión ministerial del nuevo septenio Pompidou, que, aun siendo celebrada por los más gaullistas de los políticos franceses, ha constituido una verdadera revolución en la forma, el estilo y los métodos empleados.

Empezaron por sentarse alrededor de la mesa del Consejo 31 personas y no 31, como formaban parte del anterior equipo. Esto ya aclaró los debates, y luego la personalidad del Presidente contribuyó también a deselectrizar la atmósfera. «Las intervenciones del nuevo Jefe de Estado se han caracterizado por una extrema amabilidad», hizo resultar el portavoz oficial del Gobierno.

Como ustedes saben, en Francia ya no tienen ministro de información. Ahora hay dos secretarios de Estado encargados de afrontar esta tarea: uno cumple las misiones propias del informador oficial; explica a los periodistas lo que se ha dicho (o todo) y comenta lo que se hizo. El otro parece como responsable de la «organización industrial» de la información, es decir, la radio, televisión, agencias y periódicos tratados como Empresa y frente a las cuales dirige o tutela el aspecto explotación. Estos dos técnicos son los únicos secretarios de Estado que asistirán regularmente a todos los Consejos.

Amnistía plena

Y sobre el celebrado esta mañana han tenido muchas y muy importantes cosas que contar, puesto que acordó la primera amnistía plena de la V República. "Una larga clemencia, conforme a la tradición del comienzo de un mandato, pero que no debe confundirse con una propensión a falta de energía para el porvenir", comentó el señor Leo Hamon.

Efectivamente, según rezan los comentarios en torno a un decreto, cuyo texto completo conoceremos mañana, el Gobierno se propone perdonar tres clases de delitos: políticos, estudiantiles y de trabajo. Y entre ellos, los puramente administrativos, aplicados por infracción. Así, merced a un espíritu generoso, que pretende marcar el comienzo del régimen, las condenas dictadas serán, en muchos casos revisadas, las penas reducidas o anuladas, y en ciertos otros, en los cuales la gravedad requiere algo más que la aplicación de una norma general, el propio Presidente de la República revisará los expedientes para ver qué beneficios pueden disfrutar.

LO QUE ESPERA EL PUEBLO

A grandes trazos, aclaremos que el pueblo espera que los generales, jefes y oficiales condenados por los delitos de rebelión en Argelia disfruten completa libertad y con ella, los sueldos que les corresponden por su grado y escalafón perdido; que los hijos de los oficiales con la Legión de Honor, restablecido el mérito de sus padres, puedan ingresar en las academias y colegios, a los que la condecoración daba derecho; que los inmigrados de Africa del Norte, perseguidos judicialmente por deudas, reciban las contrapartidas de indemnización que se les reconozca; que los estudiantes expulsados o en otras Universidades pueda reincorporarse a los cursos en el lugar preferido, y, finalmente, que las infinitas multas, repartidas entre sobrecargas fiscales por atrasos en el pago, hasta juicios de faltas por estacionamiento ilícito de vehículos, sean anuladas. Todo esto espera el ciudadano medio de la V República restaurada, en cuyo seno ha renacido el deseo de la cooperación por parte de los poderes públicos. "Antes inexistente, porque la personalidad del general De Gaulle era tan sobresaliente que ni siquiera sus más íntimos colaboradores sentíanse con derecho a establecer relaciones humanas con él", aclaró un comentarista, "demasiada altura hace cimas inaccesibles".

Contra esa sensación de incomunicabilidad aplicó métodos inéditos el Gabinete Chaban-Delmas, esforzándose por crear un diálogo a escala nacional.

«LA COOPERACION HISPANOLUSITANA NUNCA SE HA IMPUESTO CON MAS URGENCIA QUE AHORA»

«O Seculo» propugna una intensificación de las relaciones entre las dos naciones ibéricas

LISBOA, 25. (Pyresa.)—La posibilidad de una intensificación de las relaciones luso-españolas es objeto hoy de un comentario editorial por parte del diario «O Seculo», que hace referencia en él a la reciente visita a Lisboa del Ministro-Comisario del Plan de Desarrollo, señor López Rodó, y a sus futuras implicaciones dentro del ámbito económico.

«Además de las entidades gubernamentales —escribe— son los industriales, los empresarios agrícolas, el comercio exportador, los técnicos de ambos lados quienes no pueden continuar ignorándose y olvidándose. Somos ciertamente concurrentes en algunos productos comunes de exportación, pero ello no impide, sin embargo, que el capítulo de la técnica, de la investigación científica y de la programación se colabore como de hecho se está ya haciendo en algunos aspectos, y es preciso que se haga en todos los sectores agropecuarios. Abiertas también a colaboración verdaderamente prometedora tenemos también ambos países a la industria siderúrgica y metalo-mecánica, a la petroquímica, a la construcción naval, a la energía atómica y al turismo.»

«La solidaridad y la cooperación hispano-lusa —termina diciendo el editorial— nunca se han impuesto con más urgencia que ahora. Al nivel ministerial, al nivel de los funcionarios y técnicos superiores, de los directores de Empresa, etc., y hasta de las propias clases populares, que no pueden permanecer ajenas a la realidad, es preciso unir esfuerzos, cambiar experiencias, corregir desequilibrios, planear en conjunto, desarrollar las relaciones personales y el conocimiento recíproco, hacer, en fin, que la amistad y el interés común produzcan cada vez más frutos en beneficio de ambas partes.

Ayuntamiento de Madrid

DURO GOLPE A LAS GUERRILLAS COLOMBIANAS

Veinticinco enlaces urbanos, capturados

BUCARAMANGA (Colombia), 25. (Efe.) — Veinticinco "enlaces" de las guerrillas que operan en el departamento de Santander, limítrofe con Venezuela, fueron capturados ayer por tropas regulares del Ejército, en el más duro golpe que las fuerzas militares colombianas hayan asentado a los movimientos subversivos este año.

El comando de la brigada militar de esta ciudad anunció oficialmente la captura de los 25 auxiliares, entre quienes se encuentran varios estudiantes, cinco mujeres y tres empleados oficiales. La "red urbana" de auxilio al denominado Ejército de Liberación Nacional cayó en la ciudad de Barranca Bermeja, situada a pocos kilómetros de aquí, en la zona petrolera. Esta región ha ha sido el centro de operaciones del llamado Ejército de Liberación Nacional, desde que apareció este grupo subversivo. El golpe de las fuerzas militares fue dado cuando fuerzas del Ejército descubrieron a los miembros de la "red urbana" cuando se disponían a enviar víveres, dinamita, equipos de campaña y propaganda subversiva. Para Ricardo Lara Parada, el líder guerrillero que dirige el denominado "Frente Camilo Torres" de "Ejército de Liberación".

El comandante de la brigada militar, coronel Germán Gutiérrez Caycedo, dijo que la eliminación de esta "fuerza de apoyo" a las guerrillas asegura la desintegración de los guerrilleros. Por otra parte, el mando militar desmintió informaciones de Prensa según las cuales habían ocurrido choques entre tropas del Ejército y guerrilleros. "La situación en la zona es de tranquilidad. El orden público está controlado y la reorganización que se intentaba para las guerrillas ha quedado frustrada con la detención de los auxiliares urbanos", dijo la autoridad militar.

Reveló que los 25 detenidos han sido trasladados a esta ciudad y puestos a disposición de la justicia competente. Al producirse la captura de los "enlaces urbanos". Los mandos militares afirmaron que "los planes de pacificación serán reforzados". Se recordó que la quiebra de las guerrillas colombianas se inició cuando el Gobierno logró, hace dos años, la captura de los principales "auxiliares" de esos grupos en la ciudad.

Sólo quedan ciento veinte guerrilleros

BOGOTA, 25. (Efe.)—Los mandos militares de Colombia anunciaron hoy que darán "lucha sin cuartel" contra los reductos guerrilleros que aún subsisten en el país y comunicaron que se intensificarán los planes de pacificación del país.

Han calculado las fuerzas militares que sólo unos 120 hombres permanecen en las guerrillas. Un portavoz militar dijo "que en la ciudad se facilitará la acción de las fuerzas regulares del Ejército contra esos grupos".

Plan antisubversivo

BOGOTA, 25. (Efe.)—Colombia presentará a los demás países hispanoamericanos un plan antisubversivo para hacer frente a las actividades guerrilleras y comunistas, según informó ayer el diario "Occidente".

Dice el diario de la mañana que "el ministro de la Defensa Nacional, general Ayerbe Chaux, presentará ante la Conferencia Iberoamericana de Mandos Militares, que se reunirá este fin de semana en Caracas, un plan para combatir en forma efectiva el movimiento subversivo en Iberoamérica". Se indica en el mismo diario que el ministro viajará a Caracas el viernes próximo.

HONDURAS ACUSADA DE GENOCIDIO POR EL SALVADOR

SE HA PEDIDO A LA COMISION IBEROAMERICANA DE DERECHOS HUMANOS QUE LLEVE A CABO UNA INVESTIGACION

Siete mil súbditos salvadoreños obligados a abandonar el país

SAN SALVADOR, 25. (Efe-Reuter.)—El Salvador ha acusado a Honduras de practicar el genocidio, y ha hecho un llamamiento para que la Comisión Interamericana de Derechos Humanos lleve a cabo una investigación

En declaración facilitada por el Consejo de Ministros anoche se condenaba «el crimen de genocidio que está siendo cometido en Honduras contra miles de salvadoreños», y exige una investigación sobre el terreno.

Previamente, en reunión de urgencia de la Sociedad Médica de El Salvador —organismo profesional de médicos—, se pidió al Gobierno que solicitase una investigación por parte de las Naciones Unidas de la expulsión de súbditos de El Salvador de Honduras.

Las autoridades informan mientras tanto sobre una continua afluencia de refugiados que atraviesan la frontera de la República vecina.

El Salvador, pequeño país centroamericano, es uno de los más densamente poblados del hemisferio occidental. Tradicionalmente, muchos de sus habitantes viven y trabajan en la vecina Honduras, que es mucho mayor y menos poblada.

Las tensiones entre los dos países culminaron en actos de violencia a raíz de un partido de fútbol entre ambos países disputado hace diez días. La mayoría de los refugiados son agricultores, y son muchos los que han señalado que se han visto obligados a abandonar sus posesiones.

Estado de urgencia

El Salvador declaró el estado de urgencia el lunes, como consecuencia de las expulsiones, y cursó órdenes a los miembros de la reserva militar para que se presentaran a filas.

Un número no determinado de refugiados ha huido también a través de la frontera sur hondureña, hacia Nicaragua, según noticias recibidas de Managua.

Las autoridades nicaragüenses indican que muchos refugiados se encuentran en lamentable estado, sin alimentos o dinero, y que sus únicos bienes son las ropas que visten; la mayoría son agricultores y sus familias, que proceden de haciendas en la región sur de Honduras.

Informaron a las autoridades que eran objeto de persecución por parte de fanáticos grupos de nacionalistas hondureños, que les obligaron a abandonar sus hogares y todo cuanto poseían.

El embajador de El Salvador en Managua, Ruy César Miranda Lupone, al expresar su agradecimiento por la ayuda nicaragüense a los refugiados, dijo que por lo menos 7.000 súbditos salvadoreños han sido obligados a huir. Agregó que, por otra parte, El Salvador protege a los residentes hondureños y sus bienes.

NUMEROSOS DIRIGENTES SINDICALES URUGUAYOS, DETENIDOS

MONTEVIDEO, 25. (Efe.)—En el marco de las medidas de seguridad decretadas ayer por el Gobierno, numerosos dirigentes sindicales han sido recluidos en establecimientos del interior del país. Al mismo tiempo, todos los funcionarios estatales que amenazaban con declararse en huelga recibieron la orden de presentarse hoy al trabajo.

El Sindicato de Funcionarios Públicos decidió anoche dejar sin efecto el acuerdo de realizar un paro de setenta y dos horas, a raíz de haber sido movilizado, en régimen militar, todo el personal de Administracción de Combustibles (ANCAP), Usinas y Teléfonos del Estado (UTE), Obras Sanitarias del Estado (OSE) y Dirección General de Telecomunicaciones.

La situación es de aparente calma en la mañana de hoy. Contingentes de la Policía y del Ejército patrullan por el centro de Montevideo en prevención de incidentes.

El Ejército se ha hecho cargo de los servicios públicos

Camiones particulares autorizados han iniciado en la mañana de hoy la recogida de basuras en las calles de esta ciudad.

Fuerzas de la Policía y del Ejército protegen a los empleados encargados de la recogida de la basura esparcida por las calles como consecuencia del paro que iniciaron hace días los barrenderos.

Continúa el estado de urgencia, pero en fuentes extraoficiales se pone de relieve que la mayoría de los funcionarios estatales han acudido al trabajo normalmente.

NUEVA YORK: Guy Bueno

El capital norteamericano no está dispuesto a perder sus intereses en Iberoamérica

UNA REFORMA AGRARIA SERIA EL UNICO REMEDIO PARA LOS MALES DEL CONTINENTE

NUEVA YORK, 25. (Del corresponsal de ARRIBA y Pyresa.) «La única cura de todos los males que afligen a Iberoamérica —he oído decir una y otra vez en Estados Unidos en estos últimos siete años— es llevar a cabo una auténtica reforma agraria por la que el bracero desheredado pueda incorporarse a la corriente económico-social.» Esta fue, al parecer, la esperanza abrigada por John F. Kennedy al botar la nave de su Alianza para el Progreso, que tan pronto pareció transformarse en el «slogan» irónicamente repetido por muchos hispanoamericanos, y que yo pude escuchar en Centroamérica, en Venezuela, Colombia y Perú en más de una ocasión: «alianza, sí; para el progreso, no.»

A decir verdad, cuando los liberales norteamericanos echan toda la culpa a las oligarquías suramericanas, siendo en su terca oposición a una reforma agraria la raíz del endémico mal que padecen los pueblos al sur del Río Grande, y en esa raíz el gusano del comunismo, ignoran por lo visto que los mayores latifundios no suelen estar en manos «latinas», sino controlados por ingentes intereses norteamericanos, tan contrarios a una reforma agraria como el oligarca hispano más reaccionario.

Nudo gordiano

El Presidente peruano, Juan Velasco Alvarado, ha decidido cortar ahora con la espada de su Junta militar el nudo gordiano de tan arraigados intereses. Su Gobierno acaba de decretar la nacionalización de todas las grandes propiedades agrícolas, bien sean los terratenientes nor o suramericanos, afectando en modo muy particular esta medida los latifundios propiedad de las compañías estadounidenses W. R. Grace e International Business Economic Corporation, fundada esta última por los hermanos Rockefeller en 1947, y presidida hoy en día por Rodman Rockefeller, el hermano mayor del gobernador de Nueva York.

No parece caber duda de que, a pesar de que esta es la cura de los males preconizada por los liberales norteamericanos, la iniciativa no será acogida aquí con unánime agrado, a pesar de que el Presidente Velasco ha prometido «justa indemnización», y es probable, por tanto, que esta última decisión del Gobierno peruano, que se añade a las medidas de nacionalización de la Petroleum Company, sucursal de la Standard Oil Company of New Jersey, recientemente adoptadas, produzcan nuevas dificultades en un clima de relaciones peruano-norteamericanas, ya lo suficientemente tenso como para haber aconsejado semanas atrás la cancelación de la proyectada visita del gobernador Rockefeller a Lima. Y ello, sobre todo, porque la iniciativa tomada ahora por el Presidente Velasco podría servir de poderoso ejemplo, digno de emulación a lo ancho de todo el continente hispanoamericano, que podría afectar por ende otros y no menos vastos intereses, como, por ejemplo, los de la United Fruit Company.

Y, sin embargo, todo indica que este es el camino que puede conducir a mejores relaciones sociales y económicas entre los miembros de los pueblos suramericanos, y que los liberales norteamericanos tienen razón al abogar en favor de la reforma agracia (y por cierto también fiscal), aun cuando en la práctica sus sugerencias tropiezan con el obstáculo de ingentes intereses creados estadounidenses.

El Presidente Frei, de Chile, enfrentado él también con inmensas dificultades y dispuesto por lo visto a nacionalizar a su vez determinadas Empresas norteamericanas, sobre todo mineras, aventuró poco después de haber asumido el Poder que en Cuba Castro había hecho «la revolución con sangre». Poco después, y a la luz de sangrientos disturbios con Chile, Fidel Castro respondió que lo que Frei estaba haciendo era «verter sangre sin hacer la revolución». El Presidente Velasco, de Perú, parece estar buscando ahora la fórmula que le permita hacer la necesaria revolución sin derramamiento de sangre.

Ayuntamiento de Madrid

LISBOA: Pérez Las Clotas

Los sacerdotes portugueses no podrán ser diputados

La Jerarquía lusa no les autoriza a presentar candidaturas, sea cual fuere la ideología política a que pretendieran adscribirse

LISBOA. (Del corresponsal de ARRIBA y Pyresa.) — Ante la proximidad de las elecciones a diputados, y por motivos estrictamente pastorales, los obispos de la metrópoli, reunidos en Fátima en sesión plenaria de la Conferencia Episcopal, han acordado no autorizar a los sacerdotes colocados bajo su jurisdicción a presentarse como candidatos, sea cual fuere la corriente política dentro de la cual pretendiesen alinearse.

La decisión ha sido hecha hoy pública a través de un extenso comunicado oficial de las reuniones, en el que se da también cuenta de haber sido aprobado el esquema que habrá de servir de base a los trabajos del Sínodo de los Obispos, que el próximo octubre se reunirá en Roma.

Al referirse al acuerdo sobre la prohibición de que los sacerdotes figuren en las listas de candidatos a diputados, la Conferencia Episcopal deja bien claro que tal criterio ha sido adoptado de cara al hecho de que la opinión pública se muestra cada vez más sensibilizada respecto de la idea de la independencia política del clero, a través del que la Iglesia es, por lo general, vista y juzgada.

«Es deseo de esta Conferencia Metropolitana —dice expresamente— que la Iglesia no debe ser puesta en una situación que pueda perjudicar su fundamental concepto del principio de unidad dentro de la comunidad de los fieles.»

Con la aplicación de esta decisión prohibitiva, de la que la Prensa, incluido el diario católico «A Voz», elude todo comentario, se quiebra una vieja tradición nacional, mantenida a través de los más diversos regímenes. Figuras como la del obispo de Viseu, monseñor Aldes Martín, que hace un siglo representó un papel importante durante las luchas entre liberales e integristas, y pasó a ser paradigma vivo de un tipo de parlamentarista confesional, no han sido una excepción en la vida política portuguesa, que los ha situado muy justamente dentro del marco perdurable de los grandes valores nacionales.

En la Legislatura recién terminada y en las anteriores, siempre figuraron sacerdotes, algunos de cuyos nombres volvían ahora a sonar como posibles integrantes de las listas de candidatos de la Unión Nacional. Igualmente, también dentro de los sectores oposicionistas, parecía casi segura la candidatura del ex párroco, contestatario de Belem, padre Felicidade, y de algún otro clérigo.

«Los obispos estamos ciertos —subraya finalmente la nota oficial— que se encontrarán entre los miembros del Laicado Católico que hayan de ser elegidos, independientemente de sus opciones políticas, los portavoces del pensamiento cristiano que deben informar las soluciones concretas de los problemas nacionales.»

A la Asamblea Episcopal asistió por primera vez desde hace diez años, en que se produjo su exilio, el obispo de Oporto, cuyo regreso a la Patria es señalado expresamente en el comunicado «como un gran motivo de alegría». Monseñor Ferreira Gómez, que recibió a su llegada a Fátima la bienvenida de una Comisión de la Asamblea, celebró, previamente a su incorporación a la misma, una entrevista con el cardenal patriarca, y habló luego ante aquélla durante más de una hora.

CIUDAD DEL VATICANO: Ismael Medina

Tres mociones de los «curas contestadores», en el próximo simposio

- LIBERTAD DE CRITICA A LA OBLIGATORIEDAD DEL CELIBATO SACERDOTAL
- DERECHO A «COMPROMETERSE» LIBREMENTE EN LOS PLANOS SINDICAL, SOCIAL Y POLITICO
- INDEPENDENCIA DE UN ESTADO CLERICAL INSTITUIDO COMO CASTA

CIUDAD DEL VATICANO, 25. (Del corresponsal de ARRIBA y Pyresa.)—En Roma ha creado un nuevo motivo de desasosiego la noticia de la reunión nacional celebrada en la cripta de la iglesia de Sainte Odile, en París, por los «curas contestadores» del grupo «Echanges et dialogue», que cuenta en toda Francia con 720 adheridos. Los asistentes a la reunión eran unos 300, entre ellos una treintena de extranjeros y 17 reducidos ya al estado laical y casados, algunos de los cuales han acudido con sus mujeres.

El grupo «Echanges et dialogue» ha acordado celebrar una Asamblea en Coira (Suiza), durante los días 7 al 10 de julio, en «paralelo» con la que celebrarán los obispos europeos. La Asamblea, según las informaciones que llegan de París, habría de tener el carácter de una «internacional de sacerdotes». El grupo reunido en la cripta de Sainte Odile trabaja, en efecto, en estrecha colaboración con agrupaciones similares existentes en Alemania, Bélgica, Canadá, España, Estados Unidos, Holanda, Italia y Portugal, cuyos miembros han sido invitados a acudir a la Asamblea de Coira.

El grupo ha enviado a los obispos una carta que comienza así: «Querido colega en la función episcopal». En la carta piden que en el simposio episcopal europeo de Coira sea admitido un sacerdote por cada uno de los grupos lingüísticos, apoyándose en el hecho de que en el Concilio Vaticano II fueron admitidos observadores de las Iglesias no católicas. Exigen, asimismo, ante la eventualidad de que el Sínodo no acepte determinadas decisiones tomadas en el simposio de Coira, quede claramente establecido el «derecho de cada obispo de fijar su propia línea de conducta en la respectiva circunscripción lingüística o provincia eclesiástica».

Los reunidos han aprobado por gran mayoría tres mociones. En la primera de ellas piden que el carácter obligatorio del celibato pueda ser criticado oficialmente a nivel de las Asambleas episcopales y que se tenga en cuenta la evolución sociológica y cultural, a fin de «respetar la libertad de la persona, valorizar la sexualidad de las parejas humanas, facilitar la promoción de la mujer en la sociedad».

En el orden político, objeto de la segunda moción, se dice: «Consideramos que nuestra solidaridad con quienes guían la lucha contra una sociedad injusta, nos obliga a romper la solidaridad con aquéllos que mantienen este sistema de opresión. Denunciamos los silencios y los compromisos de la Iglesia que hacen demasiado frecuentemente el juego de los poderosos. Adivinamos el derecho de todo sacerdote de realizar libremente una acción que lo comprometa en los planos cultural, sindical y político.»

En la tercera moción, sobre el trabajo, los «curas contestadores» de París exigen que los sacerdotes «sean liberados de un estado clerical instituido como casta y trabajen a tiempo pleno, para proveer a sus propias necesidades y eventualmente a la de sus familias» y, asimismo, con el fin de «no seguir siendo los empleados del Episcopado».

Se considera que la convocatoria de los reunidos en la cripta de Sainte Odile constituye el preciso intento de dar forma organizada a una suerte de Iglesia temporalista, ayuna de toda disciplina espiritual e institucional, en la que quepan toda suerte de compromisos con el mundo y sus luchas. La consagración, en definitiva, de un «neoclericalismo», que permite asimilar toda suerte de activismos temporales y escapar de los compromisos, renuncias y sacrificios inherentes al ministerio sacerdotal.

AYER COMENZO LA HUELGA DE FUNCIONARIOS EN ITALIA

LOS SINDICATOS ANUNCIAN NUEVOS PAROS SI NO SE LLEGA A UN ACUERDO

Tres mil manifestantes, entre ellos los bomberos de uniforme, recorrieron las calles de Roma durante cuatro horas

ROMA, 25. (Efe.)—Los empleados de los ministerios y de las oficinas administrativas, y no todos los funcionarios del sector estatal italiano, como se había anunciado en un principio, iniciaron en la mañana de hoy una huelga nacional de cuarenta y ocho horas, en señal de protesta contra el acuerdo establecido por el Gobierno y la Federación Sindical de Funcionarios Directivos.

Representantes de las principales Confederaciones sindicales italianas han celebrado una reunión con exponentes del Gobierno, para tratar de encontrar una solución al conflicto.

Los Sindicatos han anunciado que, en el caso de que estas negociaciones no tengan éxito, es posible que proclamen una huelga general de mayor extensión, pues afectaría no sólo a los funcionarios de la Administración pública, sino también a todos los del sector estatal.

Precisamente en ese sector se registran diversos paros, como el de los funcionarios de los ministerios financieros y los del Instituto de Previsión Social para los organismos estatlaes, que tendrán graves consecuencias para la actividad económica del Estado y para el cobro de las pensiones.

Tres mil funcionarios se manifestaron en Roma

ROMA, 25. (Efe.)—Más de tres mil funcionarios estatales de diversas categorías, entre ellos se encontraban incluso los bomberos con sus característicos uniformes, se manifestaron hoy por las calles de Roma, para poner de manifiesto los problemas que les han impulsado a iniciar hoy una huelga de cuarenta y ocho horas.

Los manifestantes, cuya marcha se prolongó casi cuatro horas, recorrieron las principales calles del centro de la ciudad —con los naturales problemas de tráfico para los automovilistas—, hasta el edificio de la Presidencia del Consejo, donde permanecieron cierto tiempo, agitando carteles y lanzando «slogans» sobre sus reivindicaciones.

Los aduaneros se suman al paro

ROMA, 25. (Efe.)—Los funcionarios de las Aduanas italianas se han sumado en gran parte a la huelga de los empleados de los ministerios financieros, a partir de hoy, produciendo anomalías en el tráfico internacional de pasajeros y mercancías, tanto en las fronteras como en los puertos y aeropuertos.

La huelga de los aduaneros, declarada por el Sindicato Social Demócrata de la Unión Italiana de Trabajadores, no ha sido secundada por las otras Confederaciones. El motivo del paro es la protesta contra «la falta de un criterio global en las negociaciones para la reorganización de los escalafones y la reestructuración de los salarios».

MUERE EL SUBJEFE DE LOS CARABINIERI

PRESTABA DECLARACION ANTE LA COMISION QUE INVESTIGA UN SUPUESTO INTENTO DE GOLPE MILITAR

ROMA, 25. (Efe-Reuter.) — El general Giorgio Manes, ex subjefe de los carabinieri, ha fallecido ayer, después de susfrir un colapso cardíaco cuando declaraba ante una Comisión parlamentaria que investiga un supuesto intento de golpe militar.

Apenas había comenzado a declarar ante la Comisión de diecinueve miembros, cuando se desmayó, según han dicho testigos presenciales. Fue llevado rápidamente a un hospital, donde falleció poco después de llegar.

La Comisión investigadora ha interrogado desde el mes de abril a altos jefes del Ejército y la Policía para tratar de averiguar qué hay de cierto en supuestas irregularidades durante la prolongada crisis política del verano de 1964.

Según se dijo en la revista izquierdista «Expresso», jefes del Ejército, dirigidos por el ex jefe del Estado Mayor, general Giovanni de Lorenzo, habían llevado a Roma una brigada blindada y distribuido listas de «personas peligrosas».

El general Manes tenía la misión de investigar las alegaciones del «Expresso» contra el general De Lorenzo, quien se querelló contra la revista por libelo.

«Expresso» perdió el pleito el año pasado.

INSTITUTO NACIONAL DE INDUSTRIA

COMBUSTIBLE PARA CALEFACCION

En las oficinas de este Instituto, plaza de Salamanca, 8, se admiten hasta el día 12 de julio próximo, a las trece horas, proposiciones para el suministro de dicho Organismo de carbón y leña para calefacción, bajo el Pliego de Condiciones, que puede retirarse de nueve a una de la mañana en el Departamento de Compras, siendo de cargo de los adjudicatarios el importe de este anuncio.

Madrid, 20 de junio de 1969

Ayuntamiento de Madrid

EPILOGO AL EPISODIO DEL "SEMIRAMIS"

EL BUQUE NO HIZO ESCALA EN GIBRALTAR POR DECISION DE LA COMPAÑIA FLETADORA

ESPAÑA NO EJERCIO LA MENOR PRESION EN NINGUN MOMENTO

ROTUNDO MENTIS DE LA AGENCIA TURISTICA QUELLE A LAS ACUSACIONES INGLESAS

BONN, 25. (Del corresponsal de ARRIBA y Pyresa.)—Quienes hayan escuchado ayer entre tres y cuatro de la tarde la emisora Saarlaendischer Rundfunk, no necesitan más para convencerse de que en el conflicto de Gibraltar, Londres ha jugado una carta poco valiente al acusar a España de presionar en el barco «Semíramis» para que no hiciera escala en la Colonia. La historia esparcida por un despacho de la oficina de la agencia Associated Press en la capital británica, es de sobra conocida, y no creo necesario describirla de nuevo con pelos y señales. Lo que interesa aquí es el epílogo puesto a esa noticia por parte alemana. Y a ello voy.

El «Semíramis» no es un barco alemán, como se ha indicado en algunas informaciones, sino un barco griego contratado por una agencia de viajes alemana para giras turísticas. Y al servicio de esta agencia se encontraba dicho barco cuando la acusación londinense levantó polvareda, llevando a tal extremo la situación que un miembro de la Embajada británica en Bonn se presentó en el Ministerio Federal de Asuntos Exteriores para comentar una situación inexistente.

EXPLICACION ALEMANA

De que una presión por parte española no ha tenido lugar se ha puesto de manifiesto en la emisión a que aludo de la radio del Sarre, en la que un portavoz de la casa Quelle, a la que pertenece la agencia de turismo en cuestión, declaró de modo tajante que España no había intervenido para nada en la decisión del «Semíramis» de no hacer escala en Gibraltar, según preveía el programa de la gira turística.

El portavoz de la casa Quelle concretó que la agencia organiza un turismo «apolítico». Que, por consiguiente, uno de los principios de la empresa es mantener a sus turistas lejos de los focos de tensión. Y Gibraltar, agregó el portavoz, es hoy un foco de tensión política. Esta ha sido la única razón, insistió el representante de la citada agencia, por la que se modificó el programa. Aparte de esto estaba prevista una estancia de unas tres horas en el Peñón, y la empresa de viajes consideró que suprimir esa corta estancia no suponía un cambio fundamental en el itinerario, por lo que los viajeros del «Semíramis» podrían fácilmente hacerse cargo de la situación.

Estoy remitiéndome a las declaraciones hechas a la radio por el portavoz de la oficina de viajes Quelle, que están, de otra parte, en perfecto desacuerdo con lo divulgado por Associated Press y también en desacuerdo con lo declarado por esta agencia de noticias a este corresponsal en conversación telefónica con la central de la agencia en Frankfurt.

En resumidas cuentas, cabe suponer, como insinuó la oficina de viajes, que algún turista inglés a su regreso a Londres enjuició como resultado de presiones españolas lo que había sido «libre decisión» de la casa Quelle. Es mejor suponer esto que no creer al Gobierno de Londres capaz de sacarse una versión tal sin existir un rumor por delante.

César SANTOS

LONDRES: Antonio Castro

Las «cartas al director» y la usurpación de Gibraltar, en la Prensa británica

LONDRES. (Del corresponsal de ARRIBA y Pyresa.)—El semanario católico «Catholic Herald» dedicó un agresivo editorial a España, a propósito de la cuestión gibraltareña, el pasado 13 de junio. Uno de los redactores me ha dicho que recibieron 34 cartas de protesta —todas ellas de católicos ingleses— y ni una sola que defendiese la línea marcada por el director del semanario.

Parcial y destemplado

En su número de esta semana «Catholic Herald» publica tres de esas cartas. Escogemos la última, firmada por P. J. Maguire, de Bearsden, Glasgow.

«¿Cómo se atreve a publicar el "C.H." un editorial tan parcialista y destemplado sobre la situación gibraltareña?

La mayor parte de las gentes de nuestro país son de temperamento emocional y, por lo mismo, carecen de lógica cuando hablan de España. El resultado de la guerra civil y treinta años de paz, escoltados por una rápida subida del nivel de vida de esa nación no pueden ser puestos en duda.

Por otra parte, ¿cree alguien seriamente que Inglaterra toleraría un enclave español en Dover, cualquiera que fueran las razones que adujera España? El "referendum" celebrado en Gibraltar sólo sirve para una cosa: para demostrar el cinismo de nuestros políticos. ¿Por qué no celebra nuestro Gobierno un "referendum" de este tipo en Derry o Straban? (ciudades del enclave británico en el norte de Irlanda).

Los gibraltareños dicen que no quieren formar parte de España. Y cuando con toda lógica el Gobierno español separa ambos territorios, los gibraltareños arman una escandalera. Gibraltar lo que realmente quiere es "coger su pastel y comérselo solito".

Por último, démonos cuenta de que el mundo entero, casi por completo, es unánime en apoyar a España.»

Un consultante anónimo ha escrito al semanario «Sunday Mirror» diciendo que desea irse a trabajar a Gibraltar, a raíz de la retirada de los obreros españoles.

El semanario, después de decirle que allí necesitan sobre todo obreros cualificados y especialistas, añade: «Pero métase antes en la cabeza que los alojamientos son muy difíciles de encontrar en la Roca y que si le contratan para que vaya a trabajar allí tendrá que pagar un alquiler elevadísimo.»

El semanario de mayor tirada de Inglaterra, el «News of the World», publica una amplia información sobre «el enojoso problema que plantea al Gobierno británico el divorcio del "primer ministro" sir Joshua Abraham Hassan». Como recordarán nuestros lectores, el expedito señor Hassan ha hecho aprobar una ley de divorcio para él solo. Pero esa ley tiene que ser aprobada ahora por el ministro encargado de las Colonias y firmada por la Reina. El asunto es tan enojoso que los funcionarios británicos le dan de lado.

Mientras, el «primer ministro», que, según la nueva Constitución, se convertirá en «alcalde» de la colonia, aguarda casarse con una joven marroquí, Marcela Ben Simón.

SEGUN STEWART

«LAS REPRESALIAS IRIAN, PRINCIPALMENTE, EN PERJUICIO DE INGLATERRA Y DE GIBRALTAR»

La prohibición de aterrizaje a los aviones españoles pondría en peligro los 118 vuelos semanales de la BEA a España

LONDRES, 25. (Efe.)—«BEA: temores de represalía por parte de España», anuncia el título de una información aparecida hoy en «The Daily Telegraph».

Según el «Telegraph», la dirección de BEA, British European Airways, espera que el Foreign Office se pronuncie contra la retirada de los derechos de aterrizaje de que gozan los aviones civiles españoles en el aeropuerto londinense de Heatrow.

El pasado lunes, el diputado conservador Boyd-Carpenter dijo en los Comunes si no sería tiempo de aplicar alguna presión sobre España con motivo del cierre de su frontera con Gibraltar. ¿Consideraría el Foreign Secretary la retirada de los derechos de aterrizaje de los aviones civiles españoles en Heatrow?, preguntó a Michael Stewart.

A lo que éste replicó: «En cuestión de represalias debemos asegurarnos de que pueden ayudar a los gibraltareños y de que no vamos a causar más daño a Gran Bretaña y a Gibraltar que a España. Hemos examinado varias posibilidades. Estamos exminando otras y me propongo incluir en el examen la que acaba de ser mencionada.»

En relación con esta amenaza, el periódico onservador afirma hoy: «BEA teme que la prohibición de los aviones españoles iría seguida de una acción similar contra sus propios vuelos a España». El mismo diario recoge unas declaraciones de un portavoz de la compañía según las cuales BEA tiene ciento dieciocho vuelos semanales con España, donde transportó el año pasado 300.000 pasajeros, por cuyo servicio percibió alrededor de seis millones de libras (mil ocho millones de pesetas).

Los trabajadores marroquíes fueron a Gibraltar sin autorización oficial

RABAT, 25 (Efe).—En medios oficiosos de Rabat se asegura que no han vuelto a pasar a Gibraltar más obreros marroquíes en el curso de la última semana después del desplazamiento que se produjo desde el lunes 9, fecha del cierre del punto aduanero de La Línea de la Concepción hasta el sábado 14 de los corrientes. Incluso se trata de quitar importancia y de disminuir el número de obreros que se trasladaron a la Roca en aquella primera semana desde Tánger, y que en centros competentes de aquella ciudad se estimaban en cerca de tres centenares. A este respecto se dice en los citados medios rabatíes que entre los marroquíes que viajaron a Gibraltar una gran parte regresaron a Tánger. Con ello se trata de reducir la cifra de obreros a un centenar o poco más.

Aunque tales datos no son oficiales, la procedencia de estas noticias de fuente oficiosa viene a dar un interés especial a la información. En efecto, se está registrando en torno al tema de la demanda de mano de obra marroquí desde Gibraltar un ambiente de clara indiferencia por parte de las autoridades y del pueblo de Marruecos. Se hace observar, por ejemplo, que la mayor parte de los trabajadores que se trasladaron de Tánger al Peñón lo hicieron sin autorización oficial y que los salarios ofrecidos, de una libra esterlina por jornada laboral, no atraen al obrero cualificado de este país. Por otra parte, se sigue diciendo oficiosamente, las autoridades marroquíes se niegan a conceder autorización para trasladarse a Gibraltar a esos obreros. «Con el fin —se precisa— de salvaguardar las buenas relaciones entre España y Marruecos.» Además —se agrega—, los técnicos y especialistas no muestran ningún deseo de ir a trabajar al Peñón. Es ésta una impresión comprobada en centros laborales, en los que se recuerda que la legislación nacional impone a esos especialistas el requisito de un contrato de trabajo en regla para poder salir al extranjero.

SECCION DE ANUNCIOS TELEGRAFICOS

TARIFA: 2,00 PESETAS CADA PALABRA

AUTOMOVILES

AUTO-ESCUELA

CALLAO enseña conducir en Preciados, 23; Duque de Sesto, 3; Islas Filipinas, 6.

CONSULTAS

CLINICA especializada Doctor Hernández. Duque Alba, 10. Enfermedades venéreas. Análisis. 2653446. (75.)

CLINICA doctor Ferrero. Fuencarral, 6. Enfermedades venéreas. (44.)

«CLINICA Fuencarral». Enfermedades venéreas. Dirección facultativa, doctor Vázquez Vicente (colegiado 5.015). Fuencarral, 88. (40).

HIPOTECAS

COMPRAMOS letras procedentes de venta de pisos. Exclusivas Merino. Marqués de Urquijo, 10. Padilla, 58. Fuencarral, 23.

HIPOTECAS 24 horas. Exclusivas Merino. Marqués de Urquijo, 10.

HIPOTECAS 24 horas. Exclusivas Merino. Padilla, 58.

HIPOTECAS rápidamente, cualquier cantidad. 2767984.

HIPOTECAS garantizadísimas, primeras, segundas. 2244627.

PATENTES

OFRECESE Licencia Explotación Patente de Invención número 308.869, por: «Sistema de freno electromagnético para vehículos». Informes: Registro Propiedad Industrial o José Ramón Trigo Pérez, avenida José Antonio, 27.

OFRECESE Licencia Explotación Patentes 285.974: «Perfeccionamientos en toberas pulverización accionadas por aire comprimido». 306.411: «Sistema transductor electro-acústico reversible». Informará Registro Propiedad Industrial.

RADIO Y TELEVISION

TELEVISORES frigoríficos. Ocho días prueba gratis. Sin entrada. 590 mensuales. Regalo Tocadiscos, Estufa, Estabilizador, Antena, Mesita. Todo verdad. Servimos simple llamada. 2562479. Exposición: Paseo Extremadura, 107.

URBANAS

ESCORIAL. Completísima información sobre apartamentos en venta o alquiler. 2960021.

Ayuntamiento de Madrid

NO HUBO ACUERDO EN EL CONSEJO DE SEGURIDAD PARA CONDENAR A RHODESIA

▣ El representante español responsabilizó a Inglaterra del fracaso de las medidas adoptadas

NACIONES UNIDAS, 25. (Efe.)—En su 1.481 reunión, el Consejo de Seguridad de las Naciones Unidas no logró la mayoría necesaria de nueve votos a favor del proyecto de resolución que condena a Rhodesia del Sur como culpable de querer establecer un régimen de «apartheid» en su territorio; ocho miembros del Consejo votaron a favor del proyecto y siete se abstuvieron, con ningún voto en contra.

España se abstuvo, al negarse los coautores del proyecto a aceptar una votación por separado sobre el párrafo que condena a Portugal y Suráfrica por mantener comercio con el régimen de Smith.

El primer orador en el debate de ayer fue el representante de la Unión Soviética, que afirmó que la cuestión rhodesiana sigue sin solución, pese a que existe una condena sobre el régimen de Smith.

Recalcó que la potencia administradora tiene la obligación de resolver el problema.

Tomó la palabra después el representante permanente adjunto español. español, Gabriel Cañadas.

Inglaterra, responsable

«La responsabilidad de cuanto ocurra es primordial y eminentemente británica, en cuando el Reino Unido es la potencia administradora —dijo el representante— y esa responsabilidad se retrotrae al origen mismo de la colonia, al momento en que una población blanca comienza a ser implantada.»

Cañadas responsabilizó a la potencia administradora del fracaso de las medidas tomadas contra Rhodesia hasta el momento. «Es evidente —dijo— que los rebeldes han sabido que contarían con un proceder acomodaticio por parte de la potencia administradora y que los intereses en el territorio, principalmente británicos, tratarían por todos los medios de ayudarles.»

Citó después el representante adjunto español un texto del «Gibraltar Chrosnicle», periódico afecto a las autoridades militares británicas, que durante la entrevista en diciembre de 1966 entre Wilson y Smith «pedía perdón a Dios para Wilson y sus colaboradores por traicionar a hombres que desde los días de Cecil Rhodes llevan la ley, la justicia, el orden, la tolerancia y la civilización a la selva».

El delegado español comparó a la población de Gibraltar con los nativos rhodesianos y afirmó que, si bien en un caso, el de Gibrlatar, Gran Bretaña considera preeminentes los derechos de los nativos, no lo hace en el otro.

Cañadas dijo a continuación que España tiene serais objeciones al proyecto de resolución, en función del trato distinto dado a naciones «grandes y a las que no lo son».

«Mi delegación no comprende cómo tras afirmar que el Reino Unido tiene una responsabilidad especial, «pedirle» que haga esto o lo otro, cuando «se decide» que los demás Estados deben tomar determinadas medidas.»

Dijo también que con la difusión de responsabilidades solamente se ayuda al grupo rebelde, siendo el Reino Unido el único que las tiene exigibles, en vez de poner a la potencia administradora ante su propia responsabilidad.

«Mi delegación comprende la seriedad que el uso de la fuerza implica, pero acepta la idea de que más pronto o más tarde, la fuerza puede ser utilizada y considera más apropiado usarla a tiempo, en escala limitada, que verla desencadenarse cuando ya nadie pueda pretender ponerla un límite», afirmó Cañadas, que agregó que «en todo caso, la potencia administradora no puede, en modo alguno, sentir repugnancia por el empleo de esa fuerza por cuando recientemente la ha utilizado».

El delegado español pidió a continuación al presidente del Consejo de Seguridad un voto separado sobre el párrafo que condena a Portugal y Sudáfrica, manifestando el deseo de votar íntegro el resto del proyecto de resolución de condena a Salisbury.

EL "IMPERIO" SE REPLIEGA

INGLATERRA NO ALTERARA SU PROYECTO DE RETIRADA DE TROPAS DEL ESTE DE SUEZ

SE LLEVARA A CABO, COMO ESTA PREVISTO, A FINALES DEL AÑO 1971

LONDRES, 25. (Efe.) — «Gran Bretaña no alterará su decisión de retirar sus tropas de Singapur y Malasia al fin del año 1971», ha declarado en la Cámara de los Comunes el ministro de Defensa para Equipo, John Morris, contestando a preguntas de los diputados.

El ex secretario de Defensa Emanuel Shinwell, laborista, expresó que tanto los comunicados facilitados como las informaciones de Prensa sobre el particular «son ambiguos en cuanto a la definitiva realización del proyecto y al coste del mismo». Shinwell añadió que desearía se publicara un «Libro Blanco» para disipar esa ambigüedad.

El portavoz para la defensa de la oposición, Geofrey Rippon, dijo: «Esa es la ambigüedad usual en el primer ministro.»

John Morris finalizó la discusión diciendo:

«No hay alteración en la decisión británica de retirar las tropas del este de Suez. En cuanto a la idea del «Libro Blanco», la trasladaré al secretario de Defensa, Denis Healey, cuando vuelva de su viaje por Australia y Sureste Asiático.»

HASTA FINALES DE ESTE MES

UN MILLON DE PARISIENSES SALDRAN DE VACACIONES

PARIS, 25. (Efe.) — Aproximadamente un millón de parisienses saldrán de París entre el 27 de junio y el 1 de julio. Los habitantes de París empiezan sus vacaciones, siendo los meses de julio y de agosto los que arrojan más fuerte proporción de vajeros. Para obviar a este incremento de tránsito, la Compañía Nacional Francesa de Ferrocarriles (SNCF) pondrá en servicio 1.429 trenes, de los cuales, 255 suplementarios.

La jornada más fuerte de este fin de semana, en lo que se refiere al tráfico, será la del martes 1 de julio, día en que funcionarán 301 trenes, 66 de ellos suplementarios.

JORDANIA PIDE UNA REUNION DEL CONSEJO DE SEGURIDAD

UNA REGION JORDANA AMETRALLADA POR AVIONES ISRAELIES

AMMAN, 25. (Efe-Reuter.)—Jordania ha solicitado ayer que se convoque una reunión del Consejo de Seguridad de las Naciones Unidas para estudiar las graves violaciones por parte de las autoridades de ocupación israelíes en el sector árabe de Jerusalén.

En declaración oficial se dice que el Gobierno jordano ha solicitado también que se ponga a estudio la política israelí de judeizar la ciudad a través de la destrucción de edificios árabes, confiscación de bienes árabes y expulsión de habitantes árabes, mientras se aprueban leyes encaminadas a alterar las ya existentes en el sector jordano.

La declaración pone de relieve que el delegado permanente de Pordania ante las Naciones Unidas ha recibido instrucciones para que pida la convocatoria del Consejo de Seguridad, de forma que se puedan adoptar a tiempo medidas para evitar que Israel ponga en práctica su plan.

Incursión aérea israelí

AMMAN, 25. (Efe-Upi.) — Dos aviones israelíes penetraron en el espacio aéreo jordano ayer, por segunda vez en cuatro días y ametrallaron la región de Al Adassiyah, a 5 kilómetros al sur del mar de Galilea, ha anunciado un portavoz militar jornado. Agregó que las baterías antiaéreas jordanas entraron en acción y que los aviones fueron rechazados. No hubo bajas por parte jordana.

Arabe muerto por una patrulla israelí

TEL AVIV, 25. (Efe-Reuter.) — Los miembros de una patrulla militar israelí han chocado con un grupo de árabes que se infiltraron en el valle de Beisan, ayer mañana y dieron muerte a un árabe, según un portavoz del Ejército israelí. Agregó que los otros árabes se dieron a la fuga.

Por otra parte anunció que fueron descubiertos fusiles y minas en la región de Gesher en la parte norte del citado valle.

Al mismo tiempo desde territorio jordano se abrió fuego de morteros contra Maox Chaim, a 15 kilómetros al sur de Gesher.

Se reanudan los combates artilleros

EL CAIRO, 25. (Efe-Reuter.)—Se han reanudado duros combates de artillería entre una y otra orilla del Canal de Suez, entre fuerzas egipcias e israelíes, que libran combates casi a diario en dicho sector.

Un portavoz militar ha señalado que los nuevos duelos artilleros se han registrado cerca de Kantara y en Elballah, en la parte norte del canal.

Según el portavoz egipcio, un carro de combate israelí fue destruido.

Dos soldados israelíes heridos al estallar una mina

TEL AVIV, 25. (Efe-Reuter.) Dos soldados israelíes han resultado heridos al estallar una mina en Sinaí.

Un portavoz militar ha declarado que el incidente ocurrió cuando un vehículo militar pasaba sobre un lugar a 30 kilómetros al sur de Ras Sudar, a unos 40 kilómetros al este del Canal de Suez.

Otras dos minas fueron halladas cerca del lugar y fueron desmanteladas.

NUEVO CONSEJERO DE INFORMACION Y PRENSA DE ESPAÑA EN LA ONU

PEDRO DE ARISTEQUI OCUPA LA VACANTE QUE DEJA IGNACIO AGUIRRE

NUEVA YORK, 25 (Del corresponsal de ARRIBA y Pyresa.)—La Asociación de Periodistas Acreditados en las Naciones Unidas ofreció anoche un cóctel de despedida al consejero de información y de Prensa de nuestra Misión ante el organismo internacional Ignacio Aguirre, honrando así a quien supo convertirse en su colaborador y amigo durante sus tres años de estancia en Nueva York. Más de 200 periodistas habían acudido a su vez días atrás a la fiesta que Ignacio y Sofía Aguirre habían ofrecido a la Prensa internacional. Ello indica bien a qué punto supo ser cordial y eficaz la labor de nuestro consejero de Información, a quien su gran predecesor, Víctor de la Serna, había preparado ya un fértil terreno de relaciones, y que a su vez deja hoy un clima de cordialísima cooperación entre nuestra Misión y la Prensa acreditada en la ONU a su sucesor, Pedro de Aristegui, buen conocedor de Nueva York, donde hasta hace dos años estuvo de Cónsul adjunto en nuestro Consulado General. Arístegui asume ahora el cargo después de haber pasado estos dos años en la Oficina de Información Diplomática del Ministerio de Asuntos Exteriores en Madrid.

G. B.

PLUS ULTRA

PLUS ULTRA
COMPAÑIA ANONIMA DE SEGUROS GENERALES

SE COMPLACE EN COMUNICAR A SUS CLIENTES Y AMIGOS QUE, CON MOTIVO DE LA FESTIVIDAD DE LA SANTA PATRONA DE LOS ASEGURADORES, NUESTRA SEÑORA DEL PERPETUO SOCORRO

EL VIERNES, 27 DE JUNIO

SUS OFICINAS ESTARAN CERRADAS

Ayuntamiento de Madrid

Apolo 11» dará dos vueltas más de las previstas en torno a la Luna

McDivitt, miembro del «Apolo 9», cesa como astronauta

Dirigirá en tierra las operaciones de alunizaje del programa espacial norteamericano

NUEVA YORK, 25. (Efe.)—El astronauta James A. McDivitt, de cuarenta años de edad, miembro de la tripulación del «Apolo 9», en cuyo vuelo espacial se probó el módulo lunar con el que los Estados Unidos proyecta el descenso del ser humano sobre la superficie selenita, renunció ayer al grupo de astronautas, para dirigir las operaciones de alunizaje en el programa «Apolo», de acuerdo con lo manifestado por un portavoz del Centro Espacial, de Houston (Tejas).

Añadió que McDivitt, coronel de las Fuerzas Aéreas y veterano de dos vuelos espaciales, será responsable de la Misión de operaciones para el primer descenso del hombre sobre la superficie de nuestro satélite natural, previsto con el «Apolo 11» por los astronautas Armstrong y Edwin, mientras su compañero de vuelo, Michael Collins comandará el vehículo principal en órbita alrededor de la Luna.

Con la renuncia de McDivitt, el número de astronautas norteamericanos para vuelos espaciales queda reducido a cuarenta y nueve.

Dos vueltas más en torno a la Luna

Dos revoluciones más en torno a la Luna han sido añadidas a la Misión «Apolo 11», con el propósito de mejorar las comunicaciones durante las críticas maniobras que deberán realizar los astronautas y, además, disponer de más tiempo para la descontaminación del equipo expuesto al ambiente lunar.

Se pone de relieve que los preparativos para el lanzamiento del «Apolo 11» progresan satisfactoriamente.

En este fin de semana se reanudarán los entrenamientos con el vehículo de aterrizaje lunar en la base aérea de Wellington, en Tejas, a cargo de Armstrong.

Plan de vuelo

El plan de vuelo, sujeto a posible revisión, en caso necesario, es el siguiente:

Horas de Madrid.

Miércoles, 16 de julio: 14,32, lanzamiento; 17,16, inyección translunar.

Sábado, 19 de julio: 18,26, entrada en órbita lunar; 22,41, órbita circular en torno a la Luna.

Domingo, 20 de julio: 18,50, el módulo lunar se separa del módulo de mando; 20,14, órbita de descenso para el aterrizaje lunar; 21,23, aterrizaje en la Luna.

Lunes, 21 de julio: 07,17, Armstrong pisa la superficie lunar; 09,47, terminada la prueba sobre la Luna; 09,50, el módulo lunar abandona la superficie de la Luna; 10,32, el módulo lunar se une al módulo de mando; 14,25, se desprende el módulo lunar.

Martes, 22 de julio: 17,56: inyección transterrestre.

Jueves, 24 de julio: 17,49, descenso sobre el océano.

Programa de emisiones televisadas

WASHINGTON, 25. (Efe-Reuter.) — Los telespectadores de la Tierra verán cómo el astronauta Neil Armstrong coloca la bandera de los Estados Unidos en la Luna en programa de televisión en directo a través de las pantallas de sus televisores desde el «Apolo 11».

Las telefotos televisadas de Armstrong serán captadas por un radiotelescopio australiano y retransmitidas a los Estados Unidos y a través de repetidores a todo el mundo.

Las primeras fotos de la Luna serán difundidas a la Tierra a partir de las 07,12 (hora de Madrid) del día 21, según ha sido anunciado por la agencia del espacio.

En principio, los programas y horarios para las retransmisiones del «Apolo 11» son los siguientes:

Julio 16: Lanzamiento del «Apolo 11» desde cabo Kennedy.

Julio 18: Programa desde 240.000 kilómetros de la Tierra desde el «Apolo 11», entre las 00,32 y 00,47 (hora de Madrid).

Julio 19: Programa sobre el acercamiento de la astronave a la Luna, entre las 00,32 y 00,47 (hora de Madrid).

Julio 19: Vistas de la Luna desde la astronave en órbita lunar, entre las 21,02 y las 21,17 (hora de Madrid).

Julio 20: Vistas del módulo lunar y del módulo de mando una vez separados entre las 18,52 y 19,22 (hora de Madrid).

Julio 21: Vistas de la superficie lunar, entre las 06,57 y 07,07 (hora de Madrid).

Julio 21: Aterrizaje en la Luna, entre las 07,12 y 09,52 (hora de Madrid).

Julio 22: 02,02 a 02,17 vistas de la Luna y de la Tierra.

Julio 23: Entre 22,02 y 22,17 vistas de la Luna y de la Tierra.

Julio 23: Entre la medianoche y las 00,17 de la madrugada del día 24 vistas de la Tierra al regreso de la astronave.

V. I. P. (PERSONAJES)

GENARO MAGSAYSAY: El senador Genaro Magsaysay ha sido nombrado candidato al partido liberal de la oposición para la Vicepresidencia de Filipinas.

El senador Magsaysay, que cuenta cuarenta y cuatro años de edad, es hermano del finado Presidente de Filipinas, Ramón Magsaysay, que murió en accidente de aviación en 1957. Había sido elegido Presidente en 1954.

El candidato del partido liberal de la oposición a la Presidencia es Sergio Osmeña, hijo del que fue Presidente de Filipinas durante la pasada guerra mundial.

Las elecciones generales filipinas se celebrarán en el mes de noviembre próximo.

HERMANN OBERTH: El científico alemán Herman Oberth celebró ayer miércoles su setenta y cinco cumpleaños. Oberth residió de 1955 a 1958 en Huntsville. (Estados Unidos), donde trabajó bajo la dirección de Wernher von Braun. La villa de Feucht, próxima a Nuremberg, es el retiro del sabio alemán precursor de los adelantos de la cosmonáutica.

Hermann Oberth, entre otros científicos, como Ziolkowski, Goddard y Esnault-Pelteire, es considerado como el «padre de la astronáutica». Nació en Hermannstadt (Rumania), estudió primero Medicina en Munich y más tarde ciencias físico-matemáticas, estableciéndose en la región rumana de Siebenburg.

A los trece años de edad escribió Oberth un comentario crítico a la obra de Julio Verne «De la Tierra a la Luna». De muchacho sufrió un grave accidente en una piscina cuando se proponía experimentar el estado de ingravidez. La Universidad de Heidelberg rechazó en 1923 la tesis de Oberth sobre cosmonáutica, y por fin logró publicar su libro de renombre universal «Caminos de la navegación del espacio extraterrestre» en 1929.

Durante la segunda guerra mundial, Oberth trabajó con Von Braun en Peenemunde, después de haber prestado servicio en los laboratorios de Viena, Dresden y Reinsdorf. De aquella etapa de su vida data la amistad de Oberth con Von Braun.

GRACIA de MONACO: La Princesa Gracia de Mónaco salió ayer de París, por vía aérea, con destino a Nueva York. La Princesa carecía del conveniente visado americano, que debió ser formalizado en el mismo aeropuerto.

Gracia de Mónaco iba acompañada de su hija Caroline y de una amiga parisiense.

U THANT: El secretario general U Thant ha sacado tiempo de sus ocupaciones oficiales y ha hecho sonar el timbre de alarma con

respecto a una avanzada y peligrosa forma de suicidio general.

En un informe a las naciones miembros, el secretario general ha hecho una llamada de atención al empeoramiento de las condiciones de vida del mundo que lo están conduciendo a una catástrofe... si no se toman medidas urgentes para detener la contaminación del aire, la tierra y el mar. «La vida en el planeta corre serio peligro.»

A las pocas horas de publicarse el informe de U Thant, y como para corroborar y dar énfasis a sus palabras vino la noticia de que en las aguas del Rhin flotaban millones de peces muertos envenenados.

JUAN COMAS: El antropólogo español Juan Comas, que reside en Méjico desde hace muchos años, negó ayer en declaraciones hechas a la Prensa que el cráneo que durante más de un siglo ha permanecido en el Museo del Hombre de París como si fuera el de Moctezuma II, penúltimo emperador azteca, sea realmente de Moctezuma II.

El antropólogo Juan Comas fundamenta su negación de que ese cráneo sea de Moctezuma basado en tres hechos: la herida que presenta el susodicho cráneo no parece haber sido causada por un fuerte golpe, sino por una incisión oblicua; la misma herida tiene señales de haber cicatrizado después de un largo período de supervivencia, mientras que las crónicas dicen que Moctezuma murió a los tres días de ser herido, y el aspecto general del cráneo, que permite adscribirlo a un período reciente

JOSE MARIA DAGNINO: En una reunión presidida por el ministro de Economía de la Argentina, José María Dagnino Pastore, fueron consideradas ayer «las medidas a adoptar ante la huelga general anunciada para el lunes por los diferentes gremios».

Participaron en las deliberaciones el secretario de Trabajo, los subsecretarios de Transportes y de Economía y Trabajo y el coordinador general de Economía.

En el análisis general de la cuestión se ha tratado, al parecer, del dispositivo de seguridad en torno a servicios primordiales y de la protección a los transportes urbanos, de manera que quede garantizada la asistencia de empleados y obreros a sus tareas habituales.

Se informó asimismo que habrá otras reuniones, de modo que antes del fin de semana quede concluido y organizado todo el dispositivo de seguridad.

LEOPOLD STOKOWSKI: El director de orquesta Leopold Stokowski ha sido invitado a dirigir dos conciertos de la orquesta de París. Anoche ofreció el primero de éstos en el teatro Des Champs Elyse.

Stokowski dirigió anoche «Coriolano», de Beethoven; el concierto número uno de Brahms, con el pianista americano Byron Janis, y «Petroutska», de Stravinski. El conocido director fue recibido con grandes aplausos y obtuvo un éxito completo.

UNA BOMBA EN EL MONUMENTO AL PRINCIPE CARLOS EN GALES

LONDRES, 25. (Efe.) — El hallazgo de una bomba con mecanismo de relojería en el monumento que conmemora la primera visita del príncipe Carlos a tierra galesa, situado en el muelle Mackenzie, de Holyhead, ha dado lugar a un refuerzo intensivo de las medidas de seguridad con vistas a la ceremonia de la investidura del príncipe, que tendrá lugar el día 1 de julio.

Una patrulla de helicópteros ha despegado de la base aérea de Shrewsbury, para dirigirse a cubrir una ancha zona alrededor del lugar de la investidura, zona que tendrán vigilada desde el alba hasta el anochecer, en un servicio que comprende la guardia de todas las carreteras del área y los servicios públicos. Los helicópteros de la Real Artillería llevan toda clase de instrumentos de comunicación y detectación, y estarán constantemente conectados con el «centro vital» de la base.

Un número de detectives y policías que no se ha determinado, pero que se considera elevado, han sido enviados a País de Gales como fuerza extra. Estos policías han comenzado ya los interrogatorios de todos los fichados como extremistas, en relación con la bomba encontrada. Desde mediodía han comenzado una serie de registros y comprobaciones en toda la ruta que el príncipe Carlos seguirá después de su investidura

El secretario de Estado para el País de Gales, George Thomas, ha hecho una declaración con relación a la bomba descubierta, en la que dice «este es un acto vil completamente detestable. El príncipe se ha hecho querer por nosotros, y nosotros deseamos que él tenga nuestro afecto en su investidura y en sus viajes por nuestro país».

Un experto en explosivos de la Policía ha informado que la bomba encontrada tenía fuerza suficiente para volar dos casas grandes. «Si llega a explotar —añadió— podía haber matado a todo el que se encontrase en 30 metros cuadrados.»

Ayuntamiento de Madrid

el pueblo de DIOS

Metábasis evangélica: la ley (y II)

QUIZA no resulte exagerado comenzar afirmando que la presencia de Cristo y su predicación representan una reconversión, una reinterpretación de la ley, tal como era entendida y practicada por los doctores. Una lectura superficial o precipitada del Evangelio puede sumir en perplejidades, pero una consideración atenta desvela y sosiega. De una banda, Jesús se presenta como el más fiel observante de la ley. Más aún, sostiene que la ley se cumplirá íntegra, y que no habrá acabamiento mientras todas sus normas o preceptos no hayan sido conocidas. Pero desde otro ángulo, Jesús se coloca por encima de la ley, como si la ley fuera El.

La divinidad de Cristo, y su encarnación hebrea, se ponen de manifiesto en este comportamiento ambivalente. Ambivalente, que es cosa bien distinta de la ambigüedad. La ley dada a los israelitas es la norma, la gracia y la voluntad de Dios. Cristo es el más llamado a cumplirla. Pero la ley divina, en tiempos de Cristo, no expresa exactamente la voluntad divina, sino la falsificación y el fariseísmo de los intérpretes legales. Cristo no arguye a la ley de caduca, sino a los doctores de la ley de sepulcros blanqueados. Y no sólo porque no cumplieran lo que predicaban, sino porque lo que predicaban no era la ley, sino la codificación inhumana de los preceptos. No era el «cuidado de la comunidad» lo que les preocupaba, sino la juridicidad formalista y extrínseca. Habían desentrañado a Dios de las normas. Y este desentrañamiento, que en una ley civil de la ciudad terrena puede pasar inadvertido, tal vez; resulta monstruoso en una ley religiosa para un pueblo elegido por Dios como estirpe sacerdotal.

Quede claro que Jesús no pretende afianzar unos preceptos de la ley antigua de su pueblo y modificar otros. La aspiración de Jesús va más allá: reanimar el espíritu de la ley, reintegrando su intencionalidad a la voluntad de Dios, al confirmarla. Se esfuerza, con obras y palabras, por mostrar el valor de la ley y cómo ha de ser cumplida. Como la ley es la expresión de la voluntad de Dios. aquellos que no intuyen en la ley esa voluntad divina no viven de acuerdo con la ley, por muy aparente que sea la adecuación de sus comportamientos.

En la actual situación de la Iglesia de Cristo es singularmente importante el tema. Porque se pretende regresar al Evangelio, a las palabras originales, al texto primitivo de la ley. Conviene, pues, precisar con todo rigor que la ley evangélica es Cristo en persona. La ley ha encontrado en Jesús la justificación, la interpretación y la fuerza para obligar, pero también para obedecerla. Es una metábasis de la idea misma de ley. Cambian todos los supuestos. Al erigirse Jesús en salvador de los hombres, la ley se convierte en una ley de fe y amor. La posición y las actitudes ante Jesús no pueden coincidir con las posiciones o actitudes ante una ley, por justa que la supongamos. Aunque la actitud ante Jesús no representa la negación o el desprecio de la ley que emane de sus labios, sino que significa la resolución de obedecerla en el fondo más íntimo del corazón y con limpieza de intención.

Procedamos con un poco de orden en nuestras reflexiones. Jesús es el salvador de los hombres. Nos salva con su vida, con su muerte, con su resurrección. Nosotros nos salvamos aceptando con la fe la divinidad de Cristo y sus palabras. Pero lo que nos salva no es el código de preceptos de Cristo, sino la fe y la gracia. En términos más claros, evitando equívocos, diremos que no son los preceptos los que salvan, sino Cristo en persona. Los preceptos nos señalan las normas de acción y de conducta para vivir en verdad esa fe que poseemos. Sin esa fe, no hay salvación posible, aunque todas las apariencias estén a favor de un rigorismo en el cumplimiento de los mandamientos de la Nueva Alianza. La ley procede de fuera adentro, la fe de dentro afuera. Lo que salva es lo que sale del corazón.

En nuestro tiempo, en las tentaciones de humanismo antropocéntrico, se corre el riesgo de medir la fe valiéndonos del comportamiento humanitario. Pero la fraternidad humana puede ser un índice muy valioso para detectar la sinceridad y verdad de nuestra fe, pero en forma alguna puede sustituirla o despreciarla. La fe en Cristo es el fundamento fundante de nuestra pertenencia al pueblo de Dios. Quienes con todo un fardo de pecados a cuestas, doblan la rodilla y suplican a Jesús perdón, misericordia y arrepentimiento, están más cerca del reino de Dios que quienes se acomodan en los primeros bancos del templo y siguen las ceremonias rituales con atención y compostura, pero no les importa el criterio de autoridad de Jesús como fuente y origen de la salvación y de la ley. En nuestro tiempo, en las tentaciones de socialización para el bienestar, se corre el riesgo de medir la actualización del Evangelio por la mejor o peor fortuna de la aplicación de sus normas para el progreso material, social o económico. Pero esta aplicación puede realizarse a espaldas del amor a Cristo e incluso despersonalizando su presencia. En nuestro tiempo, en las tentaciones del desarrollo de los pueblos, se corre el riesgo de reducir el Evangelio a un programa básico de técnica moral del progreso y de la distribución de las riquezas, mientras Cristo yace oculto, o en penumbras, o en olvido, o en desprecio, o —lo que es más triste— se le alza como bandera social, como líder. Que es, ni más ni menos, nos guste o nos irrite, lo mismo que buscaban los doctores, los rabinos, los fariseos, los saduceos, los hipócritas en tiempos de Cristo. Si Cristo hubiera cedido a las tentaciones, ni hubiera muerto crucificado, ni habría sido odiado o despreciado.

La ley, en el Evangelio de Cristo, es una ley de salvación eterna. Ha sido dada para el «bien común de la salvación». La actividad del cristiano se rige por las exigencias que le impone en conciencia esa ley. Pero el «Boletín Oficial» en que se promulga esa ley es el corazón y las entrañas de los hombres. Y es al corazón y a las entrañas donde acude el cristiano para saber si la ha recibido y la conserva. Lo que sucede es que la ley se borra y se vuelve en contra del hombre, si a la hora de la convivencia social, o interpersonal, o familiar, o económica, el hombre «de fe» no actúa la fe que profesa. Sean cuales fueren las consecuencias de otra índole. Lo que sí resulta claro es que el horno del pecado y el de la gracia es siempre el corazón, la conciencia, las entrañas.

Para que no quepan dudas o perplejidades, terminaré añadiendo que la libertad que emana de la fe no aconseja el desprecio a la ley, sino que impone la perfección interior y profunda de su cumplimiento. Cristo, obediente a la ley hasta la muerte, es el legislador del espíritu de la ley, pero también el prójimo más cercano con quien hay que cumplirla.

Adolfo MUÑOZ ALONSO

UN SACERDOTE LUCENSE SOLICITA UN AUMENTO DEL SUELDO AL CLERO

LUGO, 25. (Cifra.) — Don Emilio López Díaz, de sesenta y tres años, cura ecónomo de Pinza, en unas declaraciones hechas al diario «El Progreso» dice que el sueldo de unas 3.080 pesetas mensuales que actualmente percibe no le llega, como tampoco a un grupo de sacerdotes de la zona Sarría, Portomarín y Paradela, que se encuentran en su misma situación.

Agrega el padre López Díaz que por ejercer su ministerio en pueblos pequeños y humildes no reciben más subvenciones que las que les concede el Estado. Estima que un sueldo de unas 6.000 pesetas le parecería más justo.

El cura ecónomo de Pinza no quiere que se le trate como a un cura rebelde, ni tampoco llamar la atención de ningún género. Quiere, simplemente, un sueldo decente, que le permita atender a las necesidades de su cargo y desempeñar su ministerio, sin lujos pero también sin necesidades.

Reitera que al ser sus feligreses muy pobres, incluso tiene que darles de su dinero. Incluso la catequesis le cuesta dinero,

Opina que el Ministerio de Justicia debía revisar sus salarios. «Yo estoy, como estuve siempre, con el obispo, las autoridades eclesiásticas y civiles. Quiero estar siempre con la ley, pero hay que vivir.» Dice que un grupo de sacerdotes de su zona, contando con la aprobación del obispo, quiere elevar un respetuoso escrito al Ministro de Justicia, a fin de que se ordene una justa revisión de sus salarios.

El cura ecónomo de Pinza afirma que les hace mucha gracia que algunos curas de Madrid y de parroquias muy pudientes de grandes capitales quieran renunciar a sus sueldos. «Pero, ¿y los que tenemos que vivir exclusivamente de esas 3.000 pesetas? Yo a ésos les cambiaría mi sueldo por las subvenciones que ellos tienen.»

«UNA EXCESIVA SIMPLIFICACION DEL CRISTIANISMO PUEDE IR CONTRA LA AUTENTICIDAD»

CIUDAD DEL VATICANO.—Su Santidad el Papa Pablo VI ha pronunciado un discurso en la tradicional audiencia de los miércoles. Ha tenido como escenario la Basílica de San Pedro, y como oyentes, a millares de fieles de diversas nacionalidades.

El discurso ha versado sobre la simplificación del cristianismo que, «si es excesiva —ha dicho a la letra— puede ir contra la autenticidad». Después de una serie de consideraciones sobre el mismo tema, expuestas en tono interrogativo, concluyó así: «El cristianismo es fácil y es sabio, y un deber el preparar cada sendero que nos conduce a él con todas las facilidades posibles. Y es esto lo que la Iglesia, después del Concilio, busca hacer por todos los medios, pero sin traicionar la realidad del cristianismo. Este es verdaderamente fácil, pero con algunas condiciones para los humildes que recurren a la ayuda de la gracia, como la oración, con los sacramentos, con la confianza en Dios.» «Que no permitirá —dice San Pablo— que seais tentados sobre vuestras fuerzas; pero con la tentación os ofrecerá el modo de superarla. Y para los valerosos que saben querer y amar, amar sobre todo.»

ASAMBLEA DE LAS ANTIGUAS ALUMNAS DEL COLEGIO DEL SAGRADO CORAZON

EN MARMOUTIER SE CELEBRARA UNA REUNION PARA PREPARAR EL CONSEJO MUNDIAL

MADRID. (Cifra.)—Las antiguas alumnas del Colegio del Sagrado Corazón, de la calle Caballero de Gracia, han celebrado su día de asueto con una reunión, a la que han asistido la presidenta de la Asociación Mundial de Antiguas Alumnas, doña María Ignacia Arezaga; doña Isabel Bescansa, delegada de Jóvenes en el Comité Mundial; doña María Rita Rocafort, representante de las señoras jóvenes; la madre sor Carmen Gutiérrez, directora de las alumnas de Preuniversitario; el padre don Cesáreo García del Cerro, consiliario de la Asociación, y don Juan José Iruretagoyena, como padre familiar. Todas estas personalidades contestaron a las asistentes al acto a preguntas relacionadas con la asociación mundial y a las actividades que están realizando.

La presidenta mundial habló de las impresiones que había traído de su viaje a los Estados Unidos, en donde asistió a la Reunión Bienal de la Asociación Norteamericana y Canadiense, celebrada en Nueva Orleáns.

Doña Isabel Bescansa, a la que se le había preguntado sobre los proyectos que tenía como delegada de las Jóvenes, señaló que la celebración de una Asamblea en Marmoutier (Francia), como preparación al próximo Consejo Mundial, y que su máxima preocupación es conseguir que la Asociación sirva para romper fronteras y unir más a todos.

El consiliario habló, después, del puesto que las antiguas alumnas tenían en el servicio de la Iglesia.

Por otro lado, sor Carmen Gutiérrez se refirió a las jóvenes de «Preu» y las circunstancias que las caracterizan.

Por su parte, doña María Rita Rocafort habló de la ayuda que la asociación podía prestar a las jóvenes.

Por último, don José Iruretagoyena señaló la necesidad de constituir en el seno del colegio una Asociación de Padres de Familias, que orienten y ayuden la labor educadora de sus hijas.

Al acto, celebrado en el patio del colegio, asistieron numerosas antiguas alumnas, muchas de las cuales tienen hoy día ahí a sus hijas.

Ayuntamiento de Madrid

ENTREGA DE LOS PREMIOS «EJERCITO» EN SU FASE REGIONAL

PRESIDIO EL TENIENTE GENERAL PEREZ VIÑETA

BARCELONA, 25 (Cifra). — El Capitán General de la cuarta región militar ha entregado este mediodía el premio «Ejército» en su fase regional y los premios «Capitán General», instituidos para premiar a los maestros que se han distinguido ensalzando los valores de la Patria y de sus fuerzas armadas. El premio «Ejército» en su fase regional correspondió al maestro don José María Portugués. En cuanto a los premios «Capitán General» estaban divididos en tres temas principales: «Bandera española», en el que han sido galardonados don Juan Ríos Martín, don Antonio Porcel Aibar, ambos de Barcelona, y doña María Barbero Luque, de Madrid; tema «Generalísimo Franco», a doña Josefina Macipe Blesa, de Barcelona, y don Narciso Selles Janer, de San Pedro Pescador (Gerona), y tema «Patriotismo», a don Juan Ríos Martín, de Barcelona; don Fermín Alonso Curieses, de Ceuta; doña Catalina Castaño Gómez, de Castellbisbal (Barcelona), y doña Leonor Velasco de la Ribera, de Barcelona.

El premio «Capitán General», destinado a murales, se concederá con motivo del 1 de octubre, fiesta del Caudillo.

Asistieron a la entrega, con el Capitán General, el Gobernador Militar y generales con mando en plaza, así como representaciones de la Inspección de Enseñanza Primaria de la provincia.

El banderín de honor de Capitanía ha sido entregado igualmente a primera hora de la tarde por el Capitán General de la cuarta región, teniente general Pérez Viñeta, al coronel don José Folchi Llopart, con motivo de haber pasado a la situación B tras cuarenta años de servicio. Se sumaron a este homenaje rendido por el Capitán General a un veterano y eficaz militar todos los generales de la plaza, encabezados por el Gobernador Militar, y personal de Estado Mayor de Capitanía, así como jefes de la CIRE, que hasta ahora había mandado el coronel Folchi.

Premios de fotografía

SORIA, 25 (Cifra).—Los premios anuales de la Sociedad fotográfica Alto Duero, de Soria, de la que es presidente de honor el Ministro de Información y Turismo, han sido concedidos con la siguiente distribución:

Primer premio «Trofeo Alto Duero» y 10.000 pesetas, a don José Luis Cerrada, de Burriana (Castellón); primera mención, a don Alejo Molina Martínez, de Guadalajara; segunda mención, a don Juan Doncel Santos, de Madrid.

Trofeo «Ministro Información y Turismo» y 5.000 pesetas, a don Francisco Vila Massip, de Barcelona; primera mención honorífica, a don Leonardo Cantero, de Madrid, y segunda mención honorífica, a don Joaquín Collado.

El Jurado acordó igualmente conceder la medalla de honor del certamen al Ministro de Información y Turismo.

TELEFONOS DE "ARRIBA":
215 06 40 Y 215 22 40

Crónica de ESPAÑA

ENSEÑANZA: GALICIA COMO REGION-PILOTO

Una Misión de la UNESCO se ha reunido estos días en Santiago de Compostela con altas autoridades de la Universidad española y con representantes de diversas entidades docentes y culturales de Galicia. La finalidad de esta presencia del organismo internacional en la región del Noroeste la explicó sumariamente el secretario general técnico del Ministerio de Educación y Ciencia, al decir que «Galicia está considerada, dentro de los planes de reforma de la Enseñanza, como región-piloto», y añadir que «precisamente por las dificultades que los problemas de la educación tienen en Galicia, esta experiencia había de resultar extraordinariamente interesante, ya que, una vez estudiadas las condiciones imperantes en la región, la Misión de la UNESCO habría de emitir un informe en torno a los proyectos que en un futuro próximo podrían desarrollar planes de reforma de la Enseñanza; planes que estarían encomendados a la Universidad, en cuanto se refiere a investigación».

La idea de considerar a Galicia como región-piloto en los planes de reforma de la Enseñanza me parece, más que un acierto, la atención ineludible a una urgentísima necesidad. Independientemente de las provechosas experiencias que deban producirse de cara a planes de intensificación educativa y cultural en otras regiones españolas, la consideración de región-piloto para Galicia, debe servir, cuando menos, para promocionar culturalmente a una región que está pidiendo a gritos hombres suficientemente capacitados para poner en marcha, de una vez y para siempre, su poderoso potencial económico, en gran parte perdido, por el momento, por el insuficiente aprovechamiento de sus amplios recursos naturales. Por lo pronto, esta determinación de considerar a Galicia como región-piloto desde el punto de vista de revolucionarios proyectos de reforma de la Enseñanza, debe servir para facilitar tanto la ayuda directa del Estado en el establecimiento de los centros docentes que se consideran indispensables como para favorecer la creación de aquellas instituciones o Patronatos que, al amparo de la iniciativa de las respectivas provincias gallegas, pudieran constituirse con la perentoria idea de crear centros docentes adscritos a la Universidad donde sea posible realizar, primero, un curso común en ciencias básicas y orientación, y posteriormente, según se proyecta en los nuevos planes de Enseñanza, un primer ciclo de estudios superiores, lo cual facilitaría extraordinariamente la misión posterior y sustancial de la Universidad.

* * *

Creo que esta gran posibilidad de colaboración con la Universidad y, a la vez, de promocionar educacionalmente las regiones españolas, lo ha visto con gran claridad el Gobernador Civil y Jefe Provincial del Movimiento de Lugo, don Eduardo del Río. Recientemente, en una conferencia que ha pronunciado en el Círculo de las Artes de la capital lucense, ha abordado el tema con gran rigor y auténtico sentido de colaboración. Partiendo de esa declaración de principios que es, en efecto, el «Libro blanco», Eduardo del Río afianza su tesis en un hecho concreto y real: el decreto 452, de 27 de marzo de este mismo año, por el que se determinan los Colegios Universitarios adscritos. En el propio «Libro blanco» se especificaba ya que «se establecerán Colegios Universitarios en las ciudades y regiones donde exista una auténtica necesidad, adscritos a las Universidades, que asumirán la supervivencia directa de los mismos. En estos Colegios Universitarios se podrá cursar el primer ciclo de una o varias carreras, bajo la supervisión de la Universidad correspondiente, y siempre que se juzgue que responden a unas adecuadas exigencias técnicas». Para el Jefe Provincial del Movimiento de Lugo, estas carreras de posible estudio en su primera fase en los Colegios Universitarios adscritos son precisamente de las que más necesitada está la provincia aquella, y por extensión, Galicia, ya que se trata de carreras técnicas. Así, en el primer artículo del mencionado decreto se dice que «los Colegios Universitarios adscritos podrán establecer estudios profesionales que guarden relación con las enseñanzas existentes en la Universidad correspondiente». Y en el artículo quinto se añade que, «con carácter voluntario y sin efectos oficiales, podrán establecerse igualmente planes complementarios de enseñanza y formación».

A juicio de Eduardo del Río, las ventajas para Lugo por la creación de un Colegio Universitario adscrito serían extraordinarias. Primero, como medio de facilitar el acceso a la Universidad, y en general, a los estudios superiores a un mayor número de estudiantes lucenses, ya que el acercamiento de la Universidad a las comarcas alejadas de los grandes centros docentes, sobre constituir una obligación moral del país, permite conseguir dos objetivos de gran alcance: uno, el estímulo inmediato que todo centro cultural ejerce sobre la población, y otro, evitar que los estudiantes salgan de sus respectivas provincias, de las cercanías de sus viviendas habituales, con lo cual se consigue que la formación del estudiante se realice con menor sacrificio económico familiar, y por otra parte, que el propio estudiante se desarraigue del ambiente que le es propio y al que debe servir, en condiciones normales, cuando ya está formado y en condiciones de rendir en favor de la región y del país. La idea se enraiza perfectamente con el hecho lamentable y excesivamente generalizado, pienso yo, de que las provincias que no disponen de Universidad o de Centros superiores donde se estudian carreras técnicas, es decir, las provincias menos desarrolladas cultural y socioeconómicamente, son por lo general las que contribuyen decisivamente, con gran sacrificio económico, a la formación de hombres perfectamente capacitados que más tarde van a rendir los frutos de su formación a las provincias de mayor expansión agraria e industrial. Es decir, a las provincias más desarrolladas, donde existen empresas y explotaciones capaces de absorber gran número de técnicos salidos de las Universidades y de las Escuelas Superiores.

La segunda gran ventaja para Lugo del establecimiento de un Colegio Universitario adscrito es que aumentaría enormemente el número de universitarios y de técnicos en determinadas ramas fundamentales para la provincia lucense y para Galicia en general. Hablaba en su conferencia el Gobernador Civil y Jefe Provincial del Movimiento de Lugo sobre las tremendas posibilidades económicas de la provincia. «En Lugo hay riquezas mineras de gran interés—decía—; hay unas posibilidades agrícolas que están poco menos que inéditas; existen posibilidades igualmente de aumentar en grandes proporciones nuestra ganadería; de montar una industria eficiente y rentable. Pero nuestras riquezas mineras no se explotan o no se explotan suficientemente; nuestra agricultura no progresa en la medida de lo deseable; la ganadería permanece estática; la posible industria no se monta, ¿por qué? Sencillamente, porque no tenemos suficientes hombres preparados técnicamente.» Y así continuó Eduardo del Río exponiendo motivos y motivos por los cuales la provincia no prospera en la medida que su tremendo potencial podría proporcionarle. En rigor, no se trata solamente de que una provincia o una región disponga de recursos suficientes para realizar una espectacular expansión. Hace falta que disponga de los hombres «necesarios», de los técnicos indispensables que afloren, que pongan en marcha la riqueza potencial de la zona, de la provincia o de la región. Porque lo grandioso es que capitales, y capitales dispuestos a la inversión fructífera, no escasean en Galicia. Pero hace falta que hombres dispuestos y perfectamente preparados tomen la iniciativa, estimulen al propio capital y hagan posible de una vez que provincias y regiones fuertemente capacitadas para un gran desarrollo se pongan en pie y comiencen a marchar. Lugo, en particular, y Galicia, en general, se encuentran en esta situación.

* * *

Por eso me parecen extraordinariamente interesantes esas ideas expuestas en el Círculo de las Artes de Lugo por Eduardo del Río, Gobernador Civil y Jefe Provincial del Movimiento, que parecen complementarse con las reuniones actuales de la Misión de la UNESCO en Santiago y con las palabras del rector de aquella Universidad al decir: «La Universidad española quiere llevar a cabo esta reforma de la Enseñanza, y concretamente la Universidad de Santiago está dispuesta a ayudar a la realización de los planes que han traído a Galicia a los técnicos de la UNESCO.»

M. Luis DOMINGUEZ

CONSEJO DE GUERRA CONTRA CINCO ACUSADOS DE TERRORISMO EN PAMPLONA

PAMPLONA, 25. (Pyresa.) — En el Salón de Juntas de la Caja de Recluta se ha celebrado el Consejo de Guerra contra Santiago Jaunarena Ibáñez, Javier Armendáriz Tainta, Pascual Aparicio Ratón, Santiago Salaba Albizu y Amadeo Cipriano Arazuni Orcoyen por el supuesto delito de terrorismo.

Los citados habían sido detenidos el último 7 de abril, denunciados por complicidad con Alberto Azurmendi y Joaquín Artajo, que murieron por la explosión de artefactos que transportaban en su coche el día anterior al domingo de Ramos, en la carretera de Ostiz a Lizazo, cerca de Pamplona.

La audiencia fue pública. El fiscal, después de una introducción al asunto en cuestión, en la que expuso los distintos atentados por colocación de artefactos —25 de abril de 1969, en la Casa Sindical; 21 de diciembre de 1964, en el monumento a los Caídos; 9 de mayo de 1968, en Urbasa—. Centró la exposición de los hechos en la participación de los acusados en actividades terroristas, como pertenecientes a organizaciones separatistas, formando un comando con los fallecidos Azurmendi y Artajo.

El Fiscal les acusó de esas actividades subversivas y de los proyectos que tenían de colocar artefactos explosivos en el periódico «Libertad», de Valladolid; en el monumento a José Antonio, en Zumaya; en el monumento a los Caídos, en Vitoria, y en el monumento a Sanjurjo, en Pamplona.

El Fiscal calificó sus acusaciones como delito consumado de rebelión militar, pidiendo veinticinco años de prisión para los acusados.

El defensor, señor Ruiz de Galarreta, basó su defensa en la afirmación de que todas las pruebas sobre posible delito de los cinco acusados se basaban en la declaración de éstos ante la Guardia Civil y ante el Juez instructor, y que si los acusados habían declarado los proyectos que tenían de colocación de artefactos —dijo—, también constaba en la declaración de tres de ellos que no pensaban realizarlos. Respecto a la valoración de los hechos por el Fiscal, el abogado defensor negó que puedan ser objeto de delito consumado de rebelión militar con varios argumentos. No llegaron ni al manejo ni a la tenencia de explosivos. Por otra parte destacó como atenuante la circunstancia de que tres de ellos estaban seriamente amenazados por parte de Azurmendi, de que si no ponían los artefactos les iba a pegar dos tiros.

El defensor pidió al Tribunal diera una lección a estos jóvenes insensatos.

Sentencia

PAMPLONA, 25. (Cifra.)—El Tribunal que ha presidido el Consejo de guerra en causa sumarísima contra los procesados Santiago Jaunerena, Javier Armendariz, Pascual Aparicio, Santiago Sadaya y Amadeo Cipriano Arazuri, por el supuesto delito de terrorismo, y para los que el fiscal había solicitado la pena de veinticinco años de reclusión, ha dictado sentencia, imponiéndoles doce años y un día de prisión.

El fallo no será firme hasta que lo apruebe el Capitán General de la sexta región militar.

Ayuntamiento de Madrid

COMENZO EL ESTUDIO DEL ANTEPROYECTO DEL REGIMEN JURIDICO DE ASOCIACIONES

«HAY QUE TERMINAR EL PROCESO INSTITUCIONAL DE ESPAÑA Y NO DEJAR NADA IMPORTANTE PARA UN MAÑANA» *(Fernández Sordo)*

«EL DERECHO DE ASOCIACION TIENE UNAS LIMITACIONES DERIVADAS DEL PROPIO SENTIDO MORAL QUE LO JUSTIFICA» *(Muñoz Calero)*

«UN PRINCIPIO DEL MOVIMIENTO DICE QUE QUEDAN EXCLUIDOS LOS PARTIDOS POLITICOS Y DE AHI YO NO PODRE PASAR» *(Valero Bermejo)*

NUMEROSAS INTERVENCIONES A LO LARGO DE LA SESION DE AYER

※ ※ DE 1.ª PAG.

A continuación afirmó que se amplía el proyecto de un modo abierto a todos quienes deseen participar en él. Hay que tener en cuenta —dijo— el rigor y exigencia para conseguir el mayor número de participantes por cauces diversos, y el regular los mecanismos internos de este montaje y su vinculación al Movimiento. La ley nos recuerda —agregó— que en nuestro Régimen no caben los partidos políticos, pero sí una variedad dentro de la unidad básica.

Alabó a continuación la competencia de los trabajos anteriormente realizados por el Consejo, y encareció de manera especial el poner todo rigor doctrinal y legal al servicio del proyecto. Finalmente recomendó a los Consejeros y a la Ponencia la flexibilidad, dentro de la gran responsabilidad dimanada del tema que se debate. Seguidamente abandonó la sala, y ocupó la presidencia el de la sesión, señor Rodríguez de Valcárcel.

COMIENZA EL DEBATE

Intervino en primer lugar don Fernando Herrero Tejedor para defender una sugerencia sobre la índole final del proyecto. Justificó su intervención en orden a lograr una mayor claridad que evite las dudas y no sea susceptible de interpretaciones varias.

Concretó su intervención en estos tres puntos: primero, se trata —dijo— de un anteproyecto de bases y no de un texto articulado. Por lo tanto, defendía, por una parte, el cambio de la denominación de artículos por la de bases y, por otro y principalmente, el adecuar el contenido de éstas a su verdadera naturaleza. Segundo: necesidad de sistematizar y reagrupar de distinto modo las bases, y tercero, eliminar las bases que hagan sólo referencia a textos reproducidos del Estatuto.

CLARIDAD Y AUSTERIDAD

Respondió por la Ponencia don Alejandro Fernández Sordo. Manifestó que la intención y el propósito de la Ponencia fue siempre el de lograr la mayor claridad y autenticidad. Por esta razón —dijo— no pudieron aceptarse las sugerencias del señor Herrero Tejedor. Agregó que no existía inconveniente en cambiar la denominación de artículos por la de bases. Sin embargo, manifestó que éstas habrían de extremar el límite del casuísmo para lograr la claridad invocada.

Creemos —dijo— que hay que terminar el proceso institucional de España y no dejar nada importante para un mañana más o menos próximo. Rechazó, por otra parte, el orden sistemático seguido por el señor Herrero Tejedor y mostró la conveniencia de denominar a cada una de las Asociaciones, aunque nada más fuese para identificarlas.

En cambio, como el señor Aparicio Bernal se mostró contrario a la denominación de bases, se sometió a votación, aceptándose la sugerencia del señor Herrero Tejedor.

CAUCES LIMPIOS Y GARANTIAS

«Si hemos de abrir las puertas al futuro —manifestó posteriormente el señor Muñoz Calero—, hagámoslo buscando cauces limpios y auténticos, pero siempre disponiendo de garantías que impidan que el camino abierto arrope legalmente actitudes y criterios que no persiguen otro fin que demoler cuanto significa el 18 de Julio. El derecho de asociación —agregó— tiene unas limitaciones derivadas del propio sentido moral que lo justifica y así no es moralmente lícita ninguna Asociación que pueda atentar a la probidad, a la justicia o a la estabilidad del Estado. Las garantías que establece el proyecto a este respecto nos parecen confusas e insuficientes.»

Como ejemplo de su alegato adujo a continuación la Comisión de controles y garantías económicas, así como de sus presupuestos. Terminó su intervención el señor Muñoz Calero preguntándose: «¿Qué diferencia hay entre una Asociación promotora y financiadora de campañas electorales y un partido político? Creemos que ninguna. ¿Qué fondos secretos movilizarán a tales fines las Asociaciones?». En consecuencia, solicito garantías para evitar estas degeneraciones.

Contestó también en esta ocasión el ponente don Alejandro Fernández Sordo, destacando que el problema de las garantías será objeto de las atenciones de los Consejeros a lo largo del articulado. Reiteró que ya en el Estatuto del Movimiento se otorgaron suficientes garantías. Sobre el punto de los fondos económicos adujo la total exigencia del principio de publicidad máxima. Finalmente, en cuanto a la actividad electoral manifestó que se encuentra ya explícita en el Estatuto.

ESTUDIO DE LA BASE PRIMERA

Una hora más tarde del comienzo de la sesión se entró ya en el examen de la base primera. Intervino en primer lugar el señor Pedrosa Latas, quien defendió la supresión de la referencia que en el párrafo primero se hacía a la ley de Asociaciones de 1964, ya superada y remontada. También el señor Herrero Tejedor mostró su coincidencia esencial con la propuesta del señor Pedrosa Latas, y luego lo hicieron del mismo modo los señores Robina Domínguez y Salgado Torres (don Rafael). El señor Fernández Sordo, por la Ponencia, aceptó la sugerencia del señor Pedrosa Latas. Sin embargo, otros Consejeros expusieron otras fórmulas de redacción y obligaron al ponente a ofrecer otra variante del texto, que fue finalmente aprobado por unanimidad.

En la discusión del párrafo segundo de la base primera intervino la señorita Mónica Plaza en solicitud de suprimirlo, por estimar que su redacción carecía de vigor en la actualidad. Idéntica petición fue formulada por el señor Aparicio Bernal, pero ampliándola a la base siguiente y luego apoyada por los señores Matéu de Ros, Herrero Tejedor y Espinosa Poveda.

Don Emilio Romero estimó que en el párrafo segundo se expresaban cosas no incluidas en el Estatuto del Movimiento. Afirmó posteriormente este Consejero desconocer el significado de algunos conceptos en él contenidos. Abogó en definitiva por restar ampulosidad y cautela al texto de este párrafo. Finalmente, el Consejero Nacional don Gregorio López-Bravo abundó en la propuesta ya generalizada de supresión.

Por la Ponencia, el señor Fernández Sordo defendió la inclusión del tan discutido párrafo, pero suprimiendo alguno de sus conceptos en aras de la claridad. Luego, ante la insistencia reiterada por parte de otros Consejeros, se acordó su supresión. En definitiva, la base primera del proyecto queda redactada del siguiente modo:

«Título primero.—Disposiciones generales.—Capítulo primero.—De las entidades asociativas y sus fines.—Base primera. Las entidades asociativas del Movimiento se regularán por la Ley Orgánica del mismo y de su Consejo Nacional, de 28 de junio de 1967, por el Estatuto que la desarrolla y por las presentes bases.»

FINES DE LAS ASOCIACIONES

En la base 2.ª, en la que enumeran los fines que justificarán la creación de Asociaciones, interviene don Fernando Herrero Tejedor para, de nuevo, y con los mismos argumentos ya expuestos, es decir, por repetir preceptos del Estatuto, solicitó su supresión. A él se unieron luego otros Procuradores. En cambio, el señor Ballarín Marcial defendió la enumeración de fines, al igual que, posteriormente, lo hicieron el señor Ortí Bordás y Chozas Bermúdez.

El ponente, don Alejandro Fernández Sordo, ratificó las opiniones de estos últimos Consejeros y, con ligeras puntualizaciones, fue aprobada por unanimidad la no supresión de la base 2.ª

PLURALIDAD DE OPINIONES

Tras unos minutos de descanso intervinieron la señorita Mónica Plaza y los señores Romero Gómez, Ortí Bordás y Ballarín Marcial, quienes solicitaron, en sustancia, reducir el texto del punto 6.º Sin embargo, don Raimundo Fernández-Cuesta mostró su oposición a la posibilidad de expresar la pluralidad de opiniones sobre la acción política fuera de los órganos colegiados del Movimiento.

Don Emilio Romero Gómez contestó al señor Fernández-Cuesta, manifestando su duda de que la pluralidad de opiniones tenga acceso a los órganos colegiados del Movimiento, si ésta no existe previamente.

Don Gregorio López Bravo se mostró, según sus manifestaciones, impresionado por la intervención de don Emilio Romero. Sugirió una nueva redacción de la base, en la que se analice, con profundidad este tema. Con esta propuesta se mostró de acuerdo el señor Fernández-Cuesta, quien agregó que del hecho de que el contraste de pareceres venga por el asociacionismo político, no quiere decir que sea un cauce único.

El señor Ballarín Marcial insistió en abrir toda posibilidad al contraste de pareceres. Tenemos que analizar —dijo— si es lo mismo el contraste de pareceres sobre la acción política y el contraste de pareceres sobre las soluciones concretas de Gobierno. La acción política es un proceso de actos. Las medidas de Gobierno son un solo acto. No son, pues, sinónimas estas expresiones. La Ley Orgánica del Estado, cuando formula la novedad del contraste de pareceres, lo refirió a la acción política y no sólo a las medidas de Gobierno.

El señor Valero Bermejo manifestó, a continuación, que anteriormente se discutió la conveniencia o no de repetir los preceptos del Estatuto, mientras que ahora, en cambio, se trata, al parecer, de modificarlo.

El señor Chozas Bermúdez puso de manifiesto la trascendencia del tema que se debatía y la necesidad de entrar en él y verter luz entre todos. La Ley Orgánica del Estado —añadió—, al establecer los fines del Consejo Nacional, se refirió al encauzamiento del contraste sobre la acción política. Luego se encomendó al Consejo Nacional el estimular al pueblo en la participación de las tareas políticas.

La Ley Orgánica del Movimiento y de su Consejo Nacional hay que interpretarla en función de los fines del Consejo. En el Estatuto Orgánico, al establecer los fines de las Asociaciones de opinión pública, se recoge el concepto de garantizar los análisis críticos de fórmulas concretas de Gobierno. Y para que la pluralidad de opiniones llegue a la representación colegiada del Movimiento, tiene ésta que tener entidad.

El señor Martín Villa se manifestó a continuación de acuerdo con las opiniones de los señores Romero Gómez y Ballarín Marcial. Los principios fundamentales del Movimiento y la Ley Orgánica —manifestó— se deben entender, no como un techo, sino como un suelo, a partir del cual se fortalezca el andamiaje de la vida política del país. En el seno del Consejo Nacional difícilmente se puede asegurar la pluralidad de opiniones. Su misión es encauzarla a través de los órganos colegiados del Movimiento, a través de los Consejos provinciales y locales. Son, pues, necesarias las Asociaciones que aseguren la pluralidad de opiniones sobre la acción política.

El señor Sánchez Cortés mostró la necesidad de clarificar lo que se pretendía mediante las Asociaciones de opinión. Glosó luego el artículo 15 del Estatuto Orgánico del Movimiento, del que dedujo la posibilidad de las opiniones sobre la acción política, además de la crítica a las soluciones concretas de gobierno. Si los Consejos locales —dijo— no sirven para promover el contraste sobre la acción política y, en cambio, sí es posible en el Consejo Nacional, entonces ¿para qué sirven los Consejos locales?

El señor Herrero Tejedor manifestó que este mismo tema está ya repetido en otras bases. En definitiva, se sumó a la propuesta del señor López Bravo, es decir, en considerar con mayor detenimiento el problema. Terminó invocando claridad total para el proyecto.

El señor Aparicio Bernal afirmó que del hecho de que ya este tema haya sido tratado con anterioridad en el Consejo, no impide que ahora se aclare o se amplíe. En resumen, pidió a la Ponencia una nueva fórmula.

Habló de nuevo el señor Valero Bermejo, quien afirmó que existe un principio del Movimiento que dice que queden excluidos los partidos políticos. Y esto no es el suelo, esto es el techo, y yo, de ahí no podré pasar si estoy en el Movimiento. Estamos señalando el techo de las Asociaciones en orden a su actuación. No creemos ilusión donde no se puede crear. El que tratemos de atribuir a las Asociaciones las mismas funciones de los órganos colegiados, nos podría llevar a posiciones que no deseamos.

A continuación, el señor Sánchez Cortés se vio precisado a poner de manifiesto su riguroso acatamiento a los principios fundamentales del Movimiento y a todo el mecanismo constitucional.

El señor Hertogs disintió del significado del concepto acción política, según había sido expuesto por el señor Ballarín. Su opinión es que este concepto equivale al se soluciones concretas de gobierno. Señaló su creencia de hallarse ante un completo bizantinismo. Tras de afirmar el señor Martín Villa que tan peligroso para el Movimiento es la escalada por exceso como la escalada por defecto, la Ponencia solicitó, a las nueve y veinte de la noche, unos minutos para redactar una nueva fórmula.

Reanudada la sesión, la Ponencia dio lectura a un nuevo texto, en el que se recogían algunas de las sugerencias formuladas en torno a la acción política, pero como no fue acogida unánimemente, la presidencia suspendió el debate hasta mañana a las diez y media.

Ayuntamiento de Madrid

«LAS CLASES MEDIAS REPRESENTAN Y SON UN PROFUNDO DEPOSITO DE VALORES MORALES»

«LA LUCHA POR SUS IDEALES ES LA LUCHA POR LOS IDEALES NACIONALES»

Palabras de Martínez Esteruelas en la apertura del I Congreso Nacional de Clases Medias

MADRID (Pyresa).—«Este primer Congreso Nacional de Clases Medias pretende poner su trabajo al servicio de la sociedad y al servicio de los valores permanentes», dijo, entre otras cosas, el Delegado Nacional de Asociaciones, don Cruz Martínez Esteruelas, en el acto de apertura del I Congreso Nacional de Clases Medias, que a partir de ayer y durante los días 26 y 27 se celebrará en la sede del Instituto de Estudios Sindicales.

La problemática

El Delegado Nacional de Asociaciones se refirió en sus palabras de apertura del Congreso a la necesidad de situar en la «órbita nacional» la temática de las clases medias, señalando que estamos inmersos en una problemática de estas clases y que necesariamente se debe meditar sobre lo que ellas representan en el marco nacional. El señor Martínez Esteruelas afirmó que las clases medias representan y son un profundo depósito de valores morales.

Más adelante señaló que una de las principales características de la clase media es la de no ser excluyente. Por esta cualidad —añadió— ellas encarnan el equilibrio de todas las clases sociales.

Aludió posteriormente al importante papel desempeñado por estas clases en el curso de la historia y señaló, entre otras, que la extensión de la cultura, la dotación a los países de cuadros directivos y el fomento de la vida universitaria eran cualidades permanentes de la clase media. La lucha por los ideales de las clases medias, dijo, es la lucha por los ideales nacionales.

Más adelante, se refirió a la situación actual y dijo que el programa y promoción de las clases obreras conducían a éstas hacia la integración en las clases medias, por lo que estas últimas debían estar dispuestas a recibirlas e integrarlas.

Temas del Congreso

El señor Martínez Esteruelas analizó cada uno de los temas a tratar por el Congreso: «Pequeña y mediana empresa», «Artesanado», «Cuadros directivos» y «Extensión cultural». Sobre «La pequeña y mediana empresa» señaló que no se podía dudar que estaban en período de transformación, aunque no por ello dejaban de ser realidad. Por otra parte, dijo, se avanza hacia la concentración de medios industriales y a la formación de grandes empresas con la gran deshumanización que ellas llevan consigo. A los cuadros de las clases medias les compete la misión de transferir sus valores a la gran empresa del futuro y evitar su deshumanización.

Respecto al tema de la formación de cuadros dijo que el mayor problema que se planteaba a determinados sectores de la juventud universitaria era el de la incertidumbre sobre su futuro y que lo que buscaban era un horizonte claro. En cuanto al tema de la extensión cultural afirmó que al hombre actual se le presentan dos alternativas: una, la de utilizar su ocio hacia caminos que no saben dónde les llevarán, y otra, la del mantenimiento de unas vivencias que cultiven la personalidad de la persona humana como medida de todas las cosas. Tras sus palabras el Delegado Nacional de Asociaciones declaró inaugurado el Congreso.

Palabras de Roger Millot

A continuación hizo uso de la palabra el presidente del Instituto Internacional de Clases Medias, M. Roger Millot, quien dijo sentía una gran emoción por estar presente en el Congreso, el cual era «un acontecimiento muy destacado». Al referirse a las clases medias dijo que ellas son una gran fuerza cargada de futuro y esperanza para todos los hombres.

Tras las palabras del señor Millot dieron comienzo las primeras sesiones de trabajo, repartidas en cuatro ponencias, presididas por doña Belén Landaburu, don Juan Reich, don Francisco Lapiedra y don Enrique Villoria.

MINISTERIO DE OBRAS PUBLICAS

CANAL DE ISABEL II

SUBASTA

En el «Boletín Oficial del Estado» núm. 150, correspondiente al día 24 del corriente mes de junio, se publica anuncio de subasta pública para la enajenación de la chatarra de fundición procedente del Almacén de tubería, con peso aproximado de 50 toneladas. El precio base de licitación es el de 2,80 pesetas kilo, lo que origina un presupuesto, también aproximado, de 140.000 pesetas. Fianza provisional, 14.000 pesetas. Las proposiciones se presentarán en la Secretaría General (García Morato, 125) hasta las trece horas del día 17 de julio de 1969. Apertura de pliegos, el día 19 de julio, a las diez horas, y en el Salón de Consejos.

Madrid, 25 de junio de 1969.

LOS TRABAJADORES DE GIBRALTAR EXPRESAN SU GRATITUD A FRANCO

※ ※ DE 1.ª PAG.

Durante muchos años hemos pasado por la dolorosa situación de ser considerados extranjeros en nuestra propia tierra; de tener que cruzar una frontera, artificialmente creada, cuando, cada mañana, nos dirigíamos a trabajar de un punto a otro de nuestra irrenunciable geografía. La necesidad de realizar el trabajo allí donde lo encontrábamos nos obligó a pasar por el terrible trance —que para todo español bien nacido supone— de ver ondear la bandera ajena sobre un suelo que nos pertenece y nos fue injustamente arrebatado.

A lo largo de los años, únicamente la política de Vuestra Excelencia en torno a Gibraltar nos mantenía esperanzados, porque, si como trabajadores podíamos albergar alguna inquietud respecto a nuestro futuro. como españoles sabíamos que vuestra firmeza, siempre unida a la causa de la justicia, no desmayaría frente a quienes ni siquiera cumplen los compromisos que les ligan a la ONU

EFICACIA Y OPORTUNIDAD

Por eso, cuando el pasado 6 de junio vuestro Gobierno decretó el cierre de esa frontera vejatoria, sentimos por fin la alegría de comprobar que, una vez más, el Caudillo de España sabía hermanar la eficacia y la oportunidad. No vamos a ocultaros que el júbilo de patriotas estuvo, en un primer momento, atemperado por la preocupación que cualquier hombre que pierde su trabajo, de la noche a la mañana, lógicamente siente. Pero el desarrollo de los acontecimientos nos hace sentirnos en todo momento motivo de la atención más extremada, tanto de parte del Estado como de todos nuestros compatriotas. Y así es justo que hayamos solicitado esta audiencia para haceros llegar el sentimiento de 4.800 hombres, a quienes las gestiones de la Organización Sindical y el apoyo del Gobierno, apenas les han dado tiempo a pensar sobre los perjuicios personales que la medida les pudiera acarrear.

Y estamos aquí, señor, para deciros que no albergamos ya duda alguna sobre nuestro futuro, que confiamos en un sindicalismo que ha superado la lucha de clases y cuya unidad le ha hecho posible estar a nuestro lado, no para atraernos a este grupo o al otro —como tantas veces ha ocurrido en el pasado, con evidente perjuicio para los trabajadores—, sino para, entroncado en la esencia misma del mundo del trabajo, compartir con él sus problemas, llevar como norte fundamental la eficacia en su resolución. Por eso resulta de justicia que afirmemos nuestra adhesión a esta organización sindical y os pidamos que la impulséis como hasta ahora, frente a quienes desearían destruirla, ya sea dejándola anquilosada en una configuración que la propia dinámica social ha superado o pretendiendo hacer tabla rasa de esta obra vuestra que os enaltece y por la cual el hombre del trabajo español está dispuesto a rendir el mayor esfuerzo.

Queremos, además, expresaros nuestra gratitud por el eco que en vuestro Gobierno han encontrado nuestras necesidades y la celeridad con que habéis ordenado se satisfagan esas legítimas aspiraciones con que habéis ordenado se satisfagan esas legítimas aspiraciones, entre las que naturalmente destaca la relativa al empleo, ya que deseamos vehementemente servir a España, enrolados en el Ejército de esos millones de compañeros nuestros que cada día, como dijo el poeta, realizan la Patria, en el rumor de sus talleres.

Queremos finalmente haceros saber que los antiguos trabajadores españoles en el Peñón de Gibraltar se sienten hoy como liberados por vuestra mano de la difícil carga que les supuso sufrir condiciones discriminatorias de una nación, que, frente a la razón y a la opinión universal, sigue haciendo ondear su pabellón en nuestras alegres tierras del sur. Por ello os reiteramos nuestra lealtad y la más inquebrantable adhesión a vuestra persona y a vuestras decisiones.»

Contestó el Jefe del Estado dando la bienvenida a los trabajadores españoles que hasta hace poco realizaron sus faenas en Gibraltar y manifestó que su postura había constituido un ejemplo de hombres de bien, de lealtad y de amor a la Patria. «Os doy, dijo finalmente Su Excelencia, las gracias en nombre de España y en el mío propio.»

PRESENCIA DE LOS TRABAJADORES EN SINDICATOS

Los trabajadores emprendieron viaje a Madrid desde La Línea de la Concepción. Durante el trayecto enarbolaron una pancarta en la que se leía: «Los trabajadores españoles de Gibraltar serán recibidos por el Caudillo». En el recorrido numeroso público acogió con júbilo la presencia de estos trabajadores.

Después de la audiencia concedida por el Jefe del Estado, se reunieron en una de las salas de la sede de la Organización Sindical, para examinar los principales problemas que actualmente tienen planteados en relación, principalmente con la jubilación, empleo, pensiones, integración en la Seguridad Social y movimiento cooperativista. En días sucesivos los trabajadores españoles gibraltareños serán recibidos por el Vicepresidente del Gobierno, por el Ministro Secretario General del Movimiento y Delegado Nacional de Sindicatos y por el Ministro de Trabajo.

AUDIENCIA CIVIL DE S. E. EL JEFE DEL ESTADO

Su Excelencia el Jefe del Estado y Generalísimo de los Ejércitos ha recibido en audiencia civil, en el Palacio de El Pardo, a las personas siguientes:

Comité ejecutivo de la Conferencia Episcopal Española, presidido por don Casimiro Morcillo González, Arzobispo de Madrid-Alcalá, e integrado por el Cardenal Primado de España; arzobispo de Grado, vicario general castrense; obispo de Sigüenza-Guadalajara, y el obispo secretario del Episcopado.

Comisión de la Universidad Comercial de Deusto, presidida por el rector, padre Jesús María Díaz de Acebedo y Larrazábal, S. I., y acompañada de don José Luis Villar Palasí, Ministro de Educación y Ciencia.

Comisión de Dirigentes Sindicales del Campo de Gibraltar, presidida por don Santiago Alvarez Abellán, Presidente del Consejo Nacional de Trabajadores, y acompañada de don José Solís Ruiz, Ministro Secretario General del Movimiento.

Comisión del Instituto Internacional de Estudios de Clases Medias, presidida por don Cruz Martínez Esteruelas, Delegado Nacional de Asociaciones del Movimiento, y acompañada de don José Solís Ruiz, Ministro Secretario General del Movimiento.

Junta directiva del Club Náutico de Torrevieja, presidida por don Luis Nozal López, Gobernador Civil y Jefe Provincial del Movimiento de Alicante, y acompañada de don Benito Castejón, Secretario Nacional de Educación Física y Deportes, y de don Rafael Gil Alfaro, presidente de la Federación Española de Vela.

Comisión del Patronato de la Fundación «Rafael Leoz» para la Investigación y Promoción de la Arquitectura Social, presidida por don Mario Alvarez-Garcillán Sánchez, y acompañada de don Rafael Leoz de la Fuente, presidente de honor de dicha Fundación.

Don Pedro Berro, embajador representante permanente del Uruguay en las Naciones Unidas, acompañado de don Luis María de Posadas Montero, embajador de dicho país en Madrid, y de don José Luis López Shummer, director de Organizaciones Políticas Internacionales.

Don Jaime de Piniés, embajador representante permanente de España en las Naciones Unidas.

Don Dionisio Martín Sanz, vicepresidente primero de las Cortes Españolas.

Don Alejandro Rodríguez de Valcárcel, Vicesecretario General del Movimiento.

Don Pedro Bellón Uriarte, magistrado del Tribunal Supremo.

Don Adolfo Muñoz-Alonso, director del Instituto de Estudios Sindicales, Sociales y Cooperativos y Consejero Nacional del Movimiento.

Don Ramón Sans Gassió, Jefe Nacional de la Obra Sindical «18 de Julio».

Don Manuel de Aranegui y Coll, Procurador en Cortes.

Don Antonio de Miguel Martín, consejero de Economía Nacional, acompañado de su hijo, don Antonio de Miguel Alvarez, vicepresidente de la Asociación Española de Productividad.

Don Antonio del Valle Menéndez, presidente de la Asociación Nacional de Ingenieros de Minas.

Don Angel de las Cuevas González, presidente del Consejo de Administración de la Compañía Arrendataria del Monopolio de Petróleos, S. A.

Don José María Aristrain Noaín, presidente del Consejo de Administración de la Compañía Aristrain, S. A.

Don Jaime Ramón y Soler.

Ayuntamiento de Madrid

RESCISION DE CONTRATOS A SETENTA Y TRES TRABAJADORES DE UNA EMPRESA SEVILLANA

EL EXPEDIENTE DE REGULACION DE EMPLEO HA SIDO AUTORIZADO POR LA DELEGACION DE TRABAJO

SEVILLA, 25. (Pyresa.)—La Delegación Provincial de Trabajo de Sevilla ha resuelto el expediente de regulación de empleo presentado por la Empresa Manufacturas de Corcho Armstrong, Sociedad Anónima, autorizando la rescisión de contratos a 73 productores de los 175 que integran la plantilla laboral de la factoría, que suprimirá el departamento de aglomerado negro, por los adversos resultados obtenidos en la fabricación del mismo, así como por la necesidad de trasladar parte de sus instalaciones, ubicadas actualmente en zona urbanística, a otras no pobladas.

A los productores que se les suspenden los contratos de trabajo se les abonarán diversas indemnizaciones ofrecidas por la Empresa.

Asimismo, a los empleados mayores de cincuenta y nueve años y menores de sesenta y cinco se les reconoce el derecho a solicitar del Fondo Nacional de Protección al Trabajo el beneficio de la jubilación anticipada.

Todos los trabajadores recibirán durante el plazo de seis meses las prestaciones del seguro de desempleo.

Acuerdo laboral

SEVILLA, 25. (Pyresa.)—Se ha llegado a un acuerdo entre la Renfe y sus trabajadores de los talleres de Santa Justa y San Jerónimo, en Sevilla.

Según este acuerdo, la Empresa seguirá pagando la prima que se anuló hace unos días en la misma cuantía que lo estaba haciendo con anterioridad, ya que tal reducción suponía que los trabajadores percibieran unas 700 pesetas menos al mes.

La Empresa hará también una revisión del sistema, consultándolo con los representantes sindicales, por si estimaran que ha de aumentarse la carga de trabajo, pero siempre respetando el valor económico de la prima.

CONGRESO DE ORTOPEDIA Y TRAUMATOLOGIA EN BILBAO

ASISTEN MAS DE DOSCIENTOS ESPECIALISTAS ESPAÑOLES Y PORTUGUESES

BILBAO, 25. (Pyresa.)—Doscientos sesenta especialistas españoles y portugueses asisten en Bilbao al II Congreso de Ortopedia y Traumatología. Se estudiarán dos Ponencias principales, y son numerosas las comunicaciones libres.

Se va a intentar poner al día, según ha dicho el presidente del Comité organizador, don Enrique Ornilla, todos los temas de las especializaciones, y de una manera particular los que afectan al tráfico, que provoca tantos accidentes, y que requieren la modernización de las instalaciones correspondientes.

En este Congreso se va a rendir un homenaje a dos grandes maestros pioneros de la especialidad: los doctores Salaberri y Bastos.

Expertos de la Unesco

LA CORUÑA, 25. (Cifra.)—Hoy ha visitado el Centro de Formación Profesional Acelerada número 5, del barrio del Someso, la Misión de expertos de la Unesco que recorre Galicia para buscar los lugares más idóneos donde instalar centros educativos, acompañada por el director general de Enseñanza Primaria, don Eugenio López y López.

Después de visitar otros centros de Enseñanza coruñeses, la Misión de la Unesco se trasladó a la localidad de Carballo.

Con los estudios que realice esta Misión, más los proyectos presentados por las autoridades de la región, se solicitará la ayuda del Banco Mundial para la construcción de dichos centros, que se financiarían con los créditos del Banco Mundial, Estado español y entidades regionales.

Asamblea de Vinos y Licores

MALAGA, 25. (Cifra.) — Con la asistencia de más de un centenar de participantes, comenzó hoy en el hall de Congresos de Torremolinos-Benalmadena la XVIII Asamblea General de la Federación Internacional de Vinos y Licores Espirituosos y Aguas Minerales.

Instituto de Ciencias Administrativas

BARCELONA, 25. (Cifra.)—Esta mañana se iniciaron las sesiones de trabajo de la Asamblea anual del Instituto Internacional de Ciencias Administrativas, con la presentación y estudio de las tres Ponencias programadas.

La primera de ellas tiene por título «La organización gubernamental y administrativa de la investigación científica. Actúa como ponente general don Antonio de Juan Abad, subdirector general de Investigación y Cooperación Científica del Ministerio de Educación y Ciencia; y de ponente nacional, don José María Baquera Oliver, catedrático de la Facultad de Derecho de Valladolid.

El tema de la segunda Ponencia se refiere a «Las consecuencias del progreso técnico sobre los procedimientos, los métodos y las estructuras de la Administración», y de ella es ponente nacional don José Luis Mellán Gil, catedrático de la Univesidad de Santiago de Compostela.

La tercera Ponencia, sobre la participación de los usuarios o de las personas directamente interesadas en la Administración, incluida la Administración de la educación nacional, tiene como ponentes generales a los señores Jagan Nath Khosla, de la India, y Henri Buch, de Bélgica, y por ponente nacional, al profesor don Rafael Entrena Cuesta, catedrático de Derecho Administrativo de Barcelona.

BILBAO

APARECE EL JOVEN JOSE IGNACIO LOPEZ BRAVO ARNAIZ

BILBAO, 25. (Pyresa.) — José Ignacio López Bravo Arnaiz, sobrino del Ministro de Industria, que llevaba varios días fuera de su domicilio sin ser hallado, fue localizado ayer en Bilbao por funcionarios dependientes de Orden Público.

Por intermedio de la Jefatura de Policía se avisó a sus familiares. Inmediatamente su padre, don José López Bravo, se trasladó a Bilbao y se hizo cargo del muchacho. Ambos regresaron seguidamente a Madrid.

Causas de la desaparición

MADRID. (Pyresa.) — «El chico se fue de casa hace diecinueve días, a consecuencia de una crisis nerviosa que sufrió durante los exámenes. Ha sido, simplemente, un problema de estudios», declaró a un redactor de Pyresa anoche don José López Bravo, padre de José Ignacio López-Bravo Arnaiz, que fue localizado en Bilbao por funcionarios dependientes de Orden Público.

El sobrino del Ministro de Industria se encontraba en una pensión de Bilbao. Al incurrir en algunas contradiciones infundió sospechas, y, rápidamente, se pasó aviso y José Ignacio fue localizado.

Anoche regresaron a Madrid don José y su hijo. El padre explicó las causas de la desaparición muy amablemente.

No pudimos hablar con José Ignacio, que ya se encontraba durmiendo.

BARCELONA

Libertad provisional para cuatro detenidos por asociación ilícita

BARCELONA, 25. (Cifra.) — Han sido puestos en libertad provisional, tras depositar la fianza de 10.000 pesetas, fijada por el Juzgado Especial de Orden Público de Madrid, los detenidos P. G. R., M. A. V. C., M. C. M. y A. G. P. Los cuatro están sujetos a procedimiento judicial por el supuesto delito de asociación ilícita, según sumario número 549 del corriente año.

PROYECTO DEL CANAL DE BARLOVENTO A TIJARAFE EN LA ISLA DE SAN MIGUEL DE LA PALMA

EL PRESUPUESTO DE LAS OBRAS SE ELEVA A 110 MILLONES DE PESETAS

SANTA CRUZ DE TENERIFE, 25. (Cifra.)—A ciento diez millones de pesetas se eleva el presupuesto del canal de Barvolento a Tijarafe, en la isla de San Miguel de la Palma, cuyo Cabildo Insular ha encargado el proyecto del mismo a una Empresa especializada. Dicho canal tendrá una longitud de cincuenta kilómetros.

Complejo turístico

GRANADA, 25. (Pyresa.) — Un hotel de lujo en Borreguiles (2.700 metros de altitud), un restaurante giratorio en La Veleta (3.470 metros) y la reforma y explotación de un hotel ya construido y situado a 2.100 metros de altitud serán las realizaciones más inmediatas de una organización turística y hotelera nacional y la Empresa granadina promotora de Sierra Nevada.

El hotel Borreguiles tendrá una capacidad de 400 camas. Junto al emplazamiento de este hotel hay actualmente un restaurante-cafetería y en esta zona se hallan las estaciones superior del telecabina Prado-Llano de Borreguiles, inferior del telecabina a La Laguna de las Yeguas y la estación inferior al de La Veleta, telecabina que llevará al restaurante giratorio. Esta será, sin duda, una de las instalaciones más atrevidas y difíciles de construcción en alta montaña, y constituirá uno de los mayores atractivos turísticos de Sierra Nevada.

Las obras comenzarán en fecha próxima y se espera entren en funcionamiento para 1972.

Viviendas

BARCELONA, 25. (Cifra.) — La Dirección General del Instituto de la Vivienda ha autorizado a la Obra Sindical del Hogar y Arquitectura en esta provincia para convocar la subasta de las obras de construcción, compuesta de 1.500 viviendas, zona deportiva, iglesia parroquial, grupos escolares, guardería infantil, locales comerciales y obras de urbanización, por un presupuesto total de 418.961.000 pesetas, y que compondrán la segunda fase de la unión vecina de absorción de Badalona.

Escuela-internado

SANTANDER, 25. (Cifra.)—En el recinto de la Casa de Salud «Valdecilla» va a ser construido un nuevo edificio destinado para escuela-internado de ayudantes técnicos sanitarios femeninos.

El presupuesto total de las obras asciende a treinta millones y medio de pesetas, y el plazo de ejecución de las mismas terminará el 30 de agosto de 1970.

Actualmente en este centro benéfico-social, fundado por el marqués de Valdecilla, cursan estudios de enfermeras 200 alumnas de toda España.

Becas

MADRID. (Cifra.)—Ochocientas becas para formación personal, investigación y profesorado de Enseñanza Superior, se convocan por una orden del Ministerio de Educación y Ciencia que hoy publica el «Boletín Oficial del Estado».

NUEVO REGLAMENTO DE PASTOS, HIERBAS Y RASTROJOS

SU FINALIDAD ES LA DE CONSEGUIR MEJORAS DE APROVECHAMIENTO

Armoniza los intereses de agricultores y ganaderos

MADRID. (Pyresa.)—El reglamento de pastos, hierbas y rastrojeras se publica hoy en el «Boletín Oficial del Estado». Su finalidad es la de lograr un adecuado y más complejo aprovechamiento de los pastos, hierbas y rastrojeras, armonizando los intereses de agricultores y ganaderos. Sin embargo, en las distintas ordenanzas de pastos se respetarán las normas consetudinarias basadas en las características comarcales.

Serán competentes en materia de aprovechamiento de pastos las Hermandades de Labradores y Ganaderos, las Juntas Provinciales de Fomento Pecuario, la Dirección General de Ganadería y el Ministerio de Agricultura.

Dentro de las Hermandades Locales se formará una Comisión mixta de carácter permanente, integrada por un mínimo de dos ganaderos y dos empresarios.

En el título II del reglamento se especifican los datos que han de contener cada ordenanza de pastos: número de hectáreas del término municipal con descripción de las clases de aprovechamiento. Las ordenanzas serán redactadas por las Comisiones mixtas y regirán por un tiempo indeterminado. La propuesta de modificación habrá de ser formulada al menos por un 50 por 100 de los ganaderos o empresarios.

A continuacnón se indica que los cultivadores no podrán labrar los rastrojos antes de los quince días de haber levantado la cosecha. Se regulan además materias relacionadas con la quema de rastrojeras, pasos del ganado, piaras comunes, Cooperativas de explotación ganadera, fincas segregadas, subastas de pastos, recursos, etc.

La Dirección General de Ganadería, previo el oportuno expediente, podrá excluir de la aplicación de la ley de pastos, aquellos pueblos o comarcas de características peculiares. La exclusión podrá ser solicitada por las Hermandades Sindicales.

Ayuntamiento de Madrid

Declaraciones del general Velasco Alvarado a ARRIBA:

NO PRETENDEMOS ERIGIRNOS EN GUIA DE LATINOAMERICA, SINO EN CONCRETAR NUEVAS BASES DE RELACIONES INTERNACIONALES

SE ESTRUCTURAN NUEVOS ACUERDOS CULTURALES CON ESPAÑA

Perú sigue siendo actualidad. Para unos va a pasos agigantados acercándose al Este; para otros, «Velasco Alvarado es un Castro de extrema derecha». Perú es hoy una cuestión más de esas en que cada uno forma su opinión, toma posiciones y dogmatiza. Pero nosotros hemos hablado con el general don Juan Velasco Alvarado, Presidente del Perú, que con amplitud ha contestado a nuestras preguntas. Y reproducimos aquí los puntos más esenciales de cuanto nos ha dicho, habida cuenta de que otros temas son ya más conocidos y divulgados.

«La importancia de la revolución peruana —nos dijo desde los primeros momentos— debe ser apreciada dentro del proceso de transformaciones que tiene lugar en la América Latina con el propósito de desarrollo. Estamos empeñados en llevar a cabo todas aquellas reformas internas que son indispensables, y esta política tiene su correlato en el campo internacional, donde nuestro Gobierno trata de obtener la cooperación necesaria para adelantar el desenvolvimiento económico del país.»

Toda la doctrina de la revolución cobra su mayor dimensión cuando se comprende esta otra idea que a continuación nos afirmó el Presidente:

«Si los cambios que se producen dentro de los países no van acompañados de similares transformaciones en las relaciones internacionales se producen conflictos de intereses.»

Piensa uno entonces en la posibilidad de la aplicación de la llevada y traída Enmienda Hickenlooper. Pero en tal caso..., son sus palabras:

«El Gobierno revolucionario tiene ya estructurado un plan que abarca medidas internas y externas. Unas son de carácter permanente y se vienen cumpliendo; otras, enfrentan una situación de emergencia y están destinadas a contrarrestar los serios perjuicios que causaría a nuestra economía la aplicación de las enmiendas. El contenido del plan se dará a conocer a la opinión pública cuando sea oportuno, y en él están contempladas disposiciones para orientar la industria azucarera, utilizar la mano de obra excedente y otras medidas dirigidas a robustecer la actividad económica nacional. Por otra parte, el Gobierno revolucionario tendría que recurrir a las organizaciones internacionales competentes para denunciar enérgicamente la existencia de estos mecanismos de presión.»

Y no puede uno por menos de preguntarle al general Velasco Alvarado lo que muchos se han preguntado: ¿Si el país quedase desamparado económicamente, el establecimiento de relaciones con el mundo socialista no podría dar a la revolución un viraje izquierdista o extremista?

«No creemos —fue su respuesta— que sería necesario ni conveniente, ni está contemplado dentro de la política trazada, hacer virajes a derecha o izquierda, puesto que su inspiración, lejos de los extremos de izquierda y derecha, es a la vez desarrollista y nacionalista y pretende alcanzar plena independencia en todos los campos.»

Y Cuba..., ¿establecerá el Perú relaciones con ella?

«Como es sabido, Cuba fue apartada de la OEA por su constante y declarada política de intervención. El Perú ha experimentado en carne propia las consecuencias de esa política. Mientras no exista evidencia de cambio alguno, no cabe modificar la situación actual.»

Algunos piensan, general, si con el caso del Perú se habrá trazado un camino nuevo para Iberoamérica:

«No pretendemos erigirnos en guía ni abanderados de Latinoamérica, sino en concretar las bases en que deben reposar las relaciones financieras, económicas y culturales entre los pueblos en vías de desarrollo y los de desarrollo consolidado. En la medida en que la acción del Perú en la CECLA y en la CEPAL haya permitido sentar las nuevas bases de la cooperación internacional habrá prestado su aporte al mejor éxito de la integración y al objetivo de la independencia.»

En relación con España, las palabras del Presidente peruano desarrollan todo un programa de acción:

«Considerando las urgencias del momento, nuestras primeras metas son de carácter económico, y parte de los medios estudiados para llegar a ellas se plasma en un creciente intercambio comercial con todos los países del mundo.»

Luego, concretándonos más, nos advirtió que no sólo espera que aumente el intercambio comercial en los próximos años, sino también las relaciones económicas de todo tipo, que incluyan flujo de capitales a la inversión, asistencia y coordinación financiera y asistencia técnica. Poniéndonos como ejemplo la construcción de naves peruanas en astilleros de Bilbao, nos dijo que era tan sólo «un comienzo de cara al futuro». Y abundando en el tema español, agregó:

«Además, concretamente con España, se piensa dar especial énfasis al intercambio cultural. Se estructuran nuevos acuerdos entre nuestros países, estableciendo sistemas de promoción estudiantil y educativa.»

Al final se refirió al turismo y al aprovechamiento de la experiencia española, ampliando contactos ya existentes. Y luego, insistiendo en las relaciones culturales, nos dijo textualmente:

«Quiero recordar el esfuerzo, hasta ahora prácticamente solitario, del Instituto de Cultura Hispánica de Madrid, y mencionar que es idea del Gobierno propender a la multilaterización de este esfuerzo con el conjunto de los países iberoamericanos. Algo así como la primitiva Asociación Cultural Iberoamericana, o el Instituto de igual nombre; pero no simplemente a nivel de particulares, sino a nivel de Gobiernos, con el fin de actuar conjuntamente dentro de un planteamiento general de nuestro mundo.»

En relación con España, el general Velasco Alvarado, ya al final, resumiendo su pensamiento, subrayó con fuerte renglón emotivo:

«Con España mantenemos cordialísimas relaciones, a tal punto que es difícil pensar que puedan ser mejoradas; pero creo que en la concrección de los puntos que incompletamente hemos mencionado, llegarán a hacerse todavía más estrechas y fraternales.»

Nivio LOPEZ PELLON

REUNION NACIONAL DE PRESIDENTES DE ASOCIACIONES DE ESTUDIANTES

SE CELEBRARA DEL 4 AL 6 DE JULIO

MADRID. (Cifra.) — Se convoca una reunión nacional de Presidentes de Asociaciones de Estudiantes, durante los días 4, 5 y 6 de julio próximo, según orden del Ministerio de Educación y Ciencia que figuró ayer en el «Boletín Oficial del Estado».

En ella podrán participar los presidentes de las asociaciones legalmente constituidas a tenor del decreto número 2.448, de 20 de septiembre de 1968, inscritas en el registro nacional correspondiente, y podrán remitirse al Ministerio, bien directamente bien a través de las respectivas direcciones de los centros, cuantas sugerencias estimen oportunas para la confección del orden del día que, al igual que las distintas Ponencias se darán a conocer a cada uno de los participantes inscritos en el plazo de siete días antes de la reunión.

COMO ES COSTUMBRE

LOS PROCURADORES DE REPRESENTACION FAMILIAR SE REUNIRAN ANTES DEL PLENO DE LAS CORTES

MADRID. (Pyresa.)—Con anterioridad a la sesión del pleno de las Cortes Españolas, convocada para el próximo día 30, los Procuradores de representación familiar se reunirán, según tienen por costumbre, en el propio palacio de la Alta Cámara.

Esta reunión dará comienzo a las nueve de la mañana.

SEVILLA

«LOS LIBROS DEL CABILDO DE PUEBLA DE LOS ANGELES NO ESTAN EN ESPAÑA»

ASI LO HA DECLARADO EL DIRECTOR DE ESTUDIOS HISTORICOS DE PUEBLA (MEJICO), QUE VISITA NUESTRA PATRIA

SEVILLA, 25. (Cifra.) — «Ni en el archivo de Simancas ni en el de Indias, de Sevilla, se encuentran los dos primeros libros del Cabildo de Puebla de los Angeles» ,ha declarado a un redactor de Cifra don Enrique Cordero y Torres, director de Estudios Históricos de Puebla (Méjico), que se encuentra en esta ciudad.

Citó el señor Cordero a continuación dos testimonios, al parecer, infundados, según los cuales los citados libros debían encontrarse en la actualidad, o bien en el archivo de Simancas o en el de Sevilla. «Y he comprobado—dijo—que aquí no están los libros.»

Después de expresar su agradecimiento por las facilidades encontradas en nuestro país para el desarrollo de sus investigaciones respecto a dichos libros, expuso su propósito de permanecer unos días más en España, con objeto de visitar Granada y otras ciudades antes de emprender viaje de regreso a Méjico.

Premios de investigación

MADRID. (Cifra.)—Los premios a la investigación científica durante 1968, instituidos por el Consejo Superior de Investigaciones Científicas, han sido concedidos en la última reunión celebrada por el Consejo Ejecutivo de dicho organismo.

Los de Medicina y Biología Animal, del Patronato «Ramón y Cajal» fueron otorgados a don Andrés Chordi Corbo y don Roberto L. Parrilla Sánchez; los de Ciencias Teológicas, Filosóficas y Jurídicas del Patronato «Raimundo Lulio», a don Carlos A. Baliñas Fernández y don Antonio Manuel Morales Moreno. El de Geografía, Sociología y Bibliografía, del Patronato «Saavedra Fajardo», a don Jacinto Rodríguez Osuna, y los de Estudios Locales, del Patronato «José M. Quadrado», a don Félix Sagredo Fernández.

En la sesión, el doctor Rodríguez Candela informó sobre la Reunión de la European Molecular Biology Organization (EMBO), a la que asistió representando al Consejo, en la Delegación formada por el Ministro de Asuntos Exteriores.

Fueron designados vocales del Consejo Técnico Asesor del Patronato «Juan de la Cierva», don Manuel Díaz-Alegría Gutiérrez y don Vicente Mortes Alfonso, y del Patronato «Alonso de Herrera», don José M. Sanz-Pastor y Fernández Pierola.

Por último, el Consejo hizo constar su sentimiento por la muerte de los consejeros de honor, don José Castán Tobeñas y el profesor Thomas Werner Moore.

Tesis con sobresaliente

El diplomático don José María Sanz-Pastor y Mellado acaba de obtener el título de doctor en Derecho por la Universidad de Madrid, con la calificación de sobresaliente, por su tesis «La Agricultura Española y sus posibilidades en el Mercado Norteamericano».

FALLO A FAVOR DE LA MAGISTRATURA DEL TRABAJO

MADRID. (Pyresa.) — Por un decreto de la Jefatura del Estado se falla a favor de la Magistratura del Trabajo de León la cuestión de competencia surgida entre ésta y el delegado provincial de Hacienda en relación a un doble embargo.

La Magistratura requirió a la Delegación para que se inhibiese de conocer el embargo acordado por la autoridad administrativa sobre una cantidad de 800.000 toneladas de antracita, procedente de la mina «Manolito».

Ayuntamiento de Madrid

ESPAÑA, EN NUMEROS

EN 1970 SEREMOS 33.470.000 HABITANTES

Continúa aumentando el número de extranjeros residentes.—En el último trimestre de 1968 se tramitaron en las Magistraturas de Trabajo 25.864 asuntos.—Existen cerca de 2.500 estaciones de servicio.—La producción editorial alcanzó los 2.170 libros y folletos

MADRID. (Cifra.)—España tendrá a finales de 1970 una población de 33.470.000 habitantes, según el cálculo obtenido basado en los resultados censales de 1950 y 1960, por el Instituto Nacional de Estadística.

En 1960 la población censada era de 30.431.000 habitantes. En 1965 de 31.737.000 y a finales de 1968 los habitantes en España sumaban la cifra de 32.788.000.

Extranjeros residentes

MADRID. (Cifra.) — Continúa creciendo el número de extranjeros residentes en España. Los últimos datos publicados por el Instituto Nacional de Estadísticas en su «Boletín Mensual» se refieren a los meses de enero y febrero del presente año, y, según ellos, en enero había en España, sin tener en cuenta los transeúntes, 131.518 extranjeros, y en febrero, 132.335.

Sólo en estas provincias se supera la cifra de 3.000 extranjeros residentes: Alicante, 4.872; Baleares, 5.047; Barcelona, 25.352; Guipúzcoa, 4.014; Huelva, 4.446; Madrid, 26.161; Oviedo, 5.436; Las Palmas, 4.485; Pontevedra, 4.319; Santa Cruz de Tenerife, 4.807, y Valencia, 3.399. La cifra menor, 33, corresponde a la provincia de Cuenca.

Asuntos de la Magistratura de Trabajo

MADRID. (Cifra.)—En las Magistraturas de Trabajo de toda España se tramitaron en el último trimestre de 1968, 25.864 asuntos, cifra superior a la del tercer trimestre, que fue la de 19.603.

Los asuntos resueltos en el cuarto trimestre, según la clasificación que ofrece hoy el Instituto Nacional de Estadísticas en su último «Boletín Mensual» se dividen así: por conciliación, 7.942; por desistimiento, 6.183; por inhibición y otras causas, 802; por sentencia favorable al obrero, 6.287; desfavorable al trabajador, 3.413, y favorable en parte, 1.687.

Las cantidades reconocidas a los obreros en esas resoluciones sumaron 97.615.000 por conciliación y otras causas; por sentencia, 156.539.000.

La clasificación por conceptos es: sobre despidos, 6.539; sobre salarios y horas extraordinarias, 11.229; sobre accidentes de trabajo, 3.028; sobre vacaciones, 29, y por otros conceptos, 5.039.

Sumarios incoados

MADRID. (Cifra.)—Los sumarios incoados en España en el cuarto trimestre de 1968, último período a que abarca el último «Boletín Mensual», publicado por el Instituto Nacional de Estadística, fueron en total 50.394, algo inferior a la de 55.732 correspondiente al tercer trimestre del mismo año.

Los sumarios incoados en el último trimestre del año anterior se distribuyen así: contra la seguridad exterior del Estado, 17; contra la seguridad interior del Estado, 354; por falsedades, 546; contra la administración de justicia, 142; por infracción de leyes sobre inhumaciones, violación de sepultura y contra la salud pública; 78; por juegos ilícitos, cinco; por actos cometidos por los funcionarios en el ejercicio de sus cargos, 129; contra las personas, 5.090; contra la honestidad, 863; contra el honor, 117; contra el estado civil de las personas, 228; contra la libertad y seguridad, 1.129; contra la propiedad, 20.538; por imprudencia, sobre leyes especiales, 20.322.

Estaciones de servicio

MADRID. (Cifra.)—Cerca de dos mil quinientas estaciones de servicio hay en España, y de ellas sólo catorce son propiedad de la Campsa, según destaca en su número de junio la revista «Oilgas». Estas de la Campsa radican, según la misma revista, tres en Madrid; dos en Guipúzcoa, Sevilla y Cádiz, y una en Badajoz, Santander, Vizcaya, Huelva y Málaga.

Una orden de 24 de marzo del presente año dejó en suspenso, con carácter transitorio, la admisión de solicitudes de concesiones para construir y explotar estaciones de servicios de carburantes y combustibles, objeto del monopolio de petróleos.

Mientras tanto, un cálculo realizado con fecha de 9 de noviembre arroja un total de 2.440 estaciones de servicio en España en calidad de privadas. Además de las catorce propiedad de la Campsa citadas antes, de la cifra de estaciones privadas, 2.230 estaban en funcionamiento en la mencionada fecha; el resto, es decir, 210, se encontraban en fase de construcción; otros 560 expedientes se encontraban en tramitación en el momento de producirse la suspensión de admisión de peticiones.

La cifra total de productos distribuidos por Campsa en 1968 para los tres millones y medio de vehículos en rodaje fue: gasolinas auto, 2.634.143 toneladas métricas; gas-oil, 4.411.836 toneladas; carburantes agrícolas, por otra parte, 17.217, y lubricantes, 233.252 toneladas métricas.

Empresas en «suspensión de pagos»

MADRID. (Cifra.)—Trece Empresas españolas fueron declaradas en «suspensión de pagos» durante el mes de marzo del presente año, según los datos publicados últimamente por el Instituto Nacional de Estadística en su último «Boletín Mensual». De ellas, ocho, eran individuales; cinco, sociedades anónimas, y en cuanto a la causa de la suspensión: diez, lo fueron por falta de liquidez; dos, por insolvencia temporal, y, una, por causa no especificada. La actividad económica del suspenso se explica así: dos, de industrias manufactureras; cuatro, de industrias de la construcción; cuatro, del comercio; una, de transporte y almacenaje y comunicaciones, y, dos, de actividades no bien especificadas. El activo de todas esas Empresas sumaba 294.244.000 pesetas; el pasivo, 139.742.000, y el capital figurado en el balance, 112.565.000 pesetas.

En el mismo mes de marzo fueron declaradas oficialmente doce quiebras. De ellas, una individual, una sociedad regular colectiva, una limitada y cuatro sociedades anónimas. Por su actividad: una, de agricultura, silvicultura, caza y pesca; tres, de industrias manufactureras; dos, de industrias de la construcción, y, seis, del comercio.

Letras protestadas

MADRID. (Cifra.)—El número de letras protestadas en el mes de febrero del presente año, último período a que abarcan los datos publicados últimamente por el Instituto Nacional de Estadística, fue el de 165.559, con un importe de 7.220.276.000 pesetas, cifras inferiores sensiblemente a las del mes de enero, que fueron 191.821 efectos, con un importe de 8.441.152.000 pesetas.

Pasaron de 5.000 letras protestadas en el citado mes de febrero de 1969 las siguientes provincias:

Barcelona, 28.843 efectos, con 916.612.000 pesetas; Madrid, 27.715, y 1.690.878.000, respectivamente; Málaga, 5.333 letras, por 128.508.000 pesetas; Murcia, 5.872, por 198.137.000 pesetas; Las Palmas, 6.522 letras, por 167.332.000 pesetas; Sevilla, 7.356 letras por un importe de 336.571.000 pesetas, y Valencia, 8.123 letras, con importe de 230.527.000 pesetas.

Producción editorial

MADRID. (Cifra.)—La producción editorial alcanzó en España, en el mes de febrero del presente año, la cifra de 2.170 libros y folletos, según los datos publicados por el Instituto Nacional de Estadística en su último «Boletín Mensual».

De esta cifra total correspondían 213 a generalidades, 25 a filosofía y psicología, 164 a religión y teología, 90 a sociología y estadística, 34 a ciencia políticas, económicas y política; 36 a derecho, administración pública, previsión, asistencia social y seguros; 43 a arte y ciencia militar, 47 a enseñanza; cinco a comercio, comunicaciones y transporte; seis a etnografía, usos y costumbres, folklore; 40 a lingüística, 37 a matemáticas, 51 a ciencias naturales, 59 a ciencias médicas, higiene pública; 122 a ingeniería, tecnología, industrias, artes y oficios; 27 a agricultura, silvicultura, ganadería, caza y pesca; 14 a economía doméstica; 22 a organización, administración y técnica del comercio, comunicaciones y transportes; 93 a urbanismo, arquitectura, artes plásticas, oficios artísticos, fotografía, música, film, cinematografía, teatro, radio y televisión; 786 a literatura, 15 a geografía y viajes y 136 a historia y biografía.

ENTREGA DE TITULOS A LOS NUEVOS INGENIEROS DE MINAS

EN LA CEREMONIA SE ANUNCIO EL PLAN NACIONAL DE INVESTIGACION MINERA Y SE APUNTO LA CONVENIENCIA DE LA REESTRUCTURACION DE LA ENSEÑANZA

Con el aceptable pretexto de la solemne entrega de títulos a los nuevos ingenieros de Minas, que constituyen la promoción CXL y que finalizaron sus estudios en el curso anterior, se plantearon ayer en el Centro de Enseñanza Técnica Superior correspondiente unas cuantas cuestiones de indudable interés y actualidad: un avance del programa nacional de investigación minera, anticipado recientemente por el director general de Minas en León, señor Dupuy, y expuesto ahora en una conferencia por el catedrático señor Targhetta; un consolador resumen de actividades de «reentrenamiento» y unas opiniones que delatan preocupación por las mejoras de los sistemas de enseñanza, ofrecido todo ello por el director de la Escuela, señor Miraved, y unos comentarios con evidente aire oficial que, desde la presidencia, hizo al director general de Enseñanza Superior e Investigación, don Federico Rodríguez, quien explicó también la ausencia del Ministro de Educación, que, permanentemente absorbido por los temas de su Departamento, no ha podido, como quería, asistir a esta ceremonia. Los títulos se entregaron a los componentes de la promoción, procedentes de diversos Planes. Entre ellos figuró con el número uno don Jaime Ríos Vázquez, quien, además, recibió el premio a la mejor Memoria y el otorgado por la Unión Española de Explosivos. El nuevo ingeniero de Minas don Enrique Chacón recibió también el premio «Agustín Marín», creado por la Empresa Nacional Adaro, cuyo director, señor García Comas, hizo la entrega correspondiente.

Con las personalidades mencionadas estuvieron también en la presidencia el director general de Energía, señor López Majano; el director del Politécnico de Madrid, señor García Escudero; el subdirector de Enseñanza Superior y Técnica, y el presidente de la Asociación Nacional de Ingenieros de Minas, señor Del Valle.

Labor en el curso

En el resumen del señor Miraved se dio cuenta, asimismo, de la creación de un laboratorio de idiomas, con sistemas audiovisuales; de las tareas de extensión cultural y formación de postgraduados, con cursos de Hidrogeología; Mecánica de las Rocas, Geoquímica y Siderurgia y, entre los proyectos, un gran impulso a la Fundación «Gómez Pardo», para la investigación minera, con utilización de un gran edificio de nueva planta, con capacidad para instalar laboratorios, residencia para los 100 alumnos, etc., etc. El señor Miraved expuso finalmente sus opiniones, no totalmente de acuerdo con el organigrama del posible futuro Politécnico. A su juicio, la experiencia ya obtenida tras las leyes renovadoras de las Enseñanzas Técnicas aconsejan una reestructuración, piden una coordinación necesaria y hacen desear cierta autonomía conveniente.

EL PROGRAMA DE INVESTIGACION MINERA

«Un país en desarrollo —dijo el señor Targhetta— exige, asimismo, un plan de sistematizado de Investigación de la riqueza del subsuelo. La tarea realizada hasta ahora es encomiable, pero no suficiente.» El programa, con su proyecto en marcha, abarca un estudio de mercado, el análisis de las minas y el inventario de sus reservas, el análisis de la acción investigadora actual y la obtención del mapa de los indicios, primero, para llegar, finalmente, al mapa metalogénico previsor de España. En esta tarea, a la acción oficial ha de sumarse la colaboración de la industria y la experiencia ajena, especialmente de los países que más han avanzado en estas cuestiones.

COLABORACION Y RENOVACION

En las palabras de clausura del acto, el director general, señor Rodríguez, agradeció la colaboración de la industria, que, además de aumentar las posibilidades materiales, plantea el tema con mayor realismo; apuntó la importancia de la incorporación activa de los nuevos profesionales, que a su perspectiva inicial han de agregar una proyección más amplia de servicio, y aseguró finalmente que el Ministerio tiene, como lógicas preocupaciones fundamentales, las de aprovechar la experiencia para adaptar las enseñanzas técnicas a la situación real del país en desarrollo.

M.

VACACIONES

EN AVION:					Ptas.
* MALLORCA	15	días.	P.	completa.	3.950
* IBIZA	15	"	"	"	5.750
* CANARIAS	15	"	"	"	7.300
* COSTA DEL SOL.	8	"	"	"	3.600
* COSTA BRAVA.	15	"	"	"	6.400
EN AUTOCAR:					
* BENICASIM . . .	15	"	"	"	4.250
* MAR MENOR . .	15	"	"	"	4.735
* GUARDAMAR . .	15	"	"	"	5.450
* GANDIA	15	"	"	"	5.780

SOLICITE FOLLETO SIN COMPROMISO

VIAJES CONDE

Agencia de Viajes Grupo A. Título 15

AVENIDA DE JOSE ANTONIO, NUM. 60. MADRID-13

Teléfonos 2471804 y 2471032

Ayuntamiento de Madrid

EL FERRY ALGECIRAS-GIBRALTAR, SUSPENDIDO

DEJARA DE PRESTAR SUS SERVICIOS A PARTIR DE MAÑANA

MADRID. — El embajador de Gran Bretaña, sir Alan Williams, ha presentado en el Ministerio de Asuntos Exteriores una nota en la que, previendo las dificultades que podían surgir en el servicio del «ferry» actualmente existente entre Gibraltar y Algeciras, pedía al Gobierno español su autorización, en principio, para instalar un transbordador británico que hiciese análogo servicio.

En la respuesta entregada hoy en la Embajada británica, el Ministro de Asuntos Exteriores, señor Castiella, dice que «los recientes actos del Gobierno de Su Majestad en relación con Gibraltar han obligado al Gobierno español, en legítima defensa de sus intereses, a reconsiderar las circunstancias en que hasta ahora se venían desenvolviendo las comunicaciones de toda índole con Gibraltar».

Por estas razones «el Gobierno español ha decidido suspender, a partir del 27 de junio de 1969, los servicios regulares marítimos entre el puerto de Algeciras-La Línea y el puerto de Gibraltar».

La nota termina señalando que «cualquier tema relacionado con las comunicaciones de Gibraltar puede ser planteado por el Gobierno de Su Majestad en el curso de las negociaciones que nuestros dos países deben llevar a cabo, según los requerimientos de la Asamblea General de las Naciones Unidas».

NUEVA PRORROGA DEL CONVENIO ECONOMICO-AGRARIO CON ALEMANIA

LAS ESTIPULACIONES QUEDAN VIGENTES HASTA EL 31 DE DICIEMBRE DE 1971

MADRID, 25. (Pyresa.) — Por canje de notas entre el embajador de Alemania y el ministro de Asuntos Exteriores se ha prorrogado, con fecha 23 de junio actual, el convenio de 1963 entre España y Alemania, que dió lugar al establecimiento de un centro experimental económico-agrario en Algarrobo (Málaga).

El convenio original de 1963 contiene el acuerdo del Gobierno alemán y del Gobierno español para cooperar en la creación de ese centro experimental, en el que se investiga sobre ciertas especies subtropicales, particularmente fresones.

Debido al éxito de esta cooperación hispano-alemana, un primer intercambio de notas prorrogó el primitivo convenio hasta el 23 de abril de 1969. El intercambio de notas que se acaba de realizar establece una nueva prórroga del convenio hasta el 31 de diciembre de 1971, lo que permite, de esta manera, continuar de forma conjunta los trabajos de la Estación experimental, la cual va a investigar en el futuro en otros nuevos cultivos de interés mutuo y de carácter subtropical.

PRORROGA DEL ACUERDO HISPANONORTEAMERICANO SOBRE ESTACIONES DE SEGUIMIENTO DE SATELITES

Está prevista la próxima construcción en Robledo de una antena de 64 metros de diámetro

MADRID, 25. (Pyresa.)—En la mañana de ayer ha tenido lugar en el palacio de Santa Cruz el canje de notas entre los Gobiernos de España y los Estados Unidos de América, mediante las cuales se prorroga la vigencia del acuerdo de 29 de enero de 1964, por el que se concertó la construcción y funcionamiento de una estación de seguimiento de vehículos espaciales en Robledo de Chavela. Efectuó el canje por parte española el Ministro de Asuntos Exteriores, don Fernando María Castiella, y por parte norteamericana, míster Robert C. Hill, embajador de los Estados Unidos en Madrid.

Asistieron al acto los generales don Luis Azcárraga Pérez-Caballero, presidente de la Comisión Nacional de Investigación del Espacio, y don Salvador Pérez Marín, director general del Instituto Nacional de Técnica Aeroespacial, así como altos funcionarios del Ministerio de Asuntos Exteriores.

El convenio que ahora se prorroga permitió la creación de la importante estación de Robledo de Chavela, que desde su iniciación viene siendo operada conjuntamente por técnicos españoles y norteamericanos, y que ha prestado servicios fundamentales en las recientes empresas espaciales de los Estados Unidos. Está prevista la construcción en fecha próxima de una antena de 64 metros de diámetro, que constituirá uno de los mayores avances técnicos en dicha especialidad, a la cual tendrán acceso los profesionales españoles merced a la estrecha cooperación existente entre la NASA y las autoridades competentes españolas.

Carta del embajador norteamericano

En el acto de la firma el embajador Hill hizo entrega al señor Castiella de una carta de agradecimiento, en nombre del Gobierno de los Estados Unidos, por este nuevo paso en la cooperación científica entre ambos países.

«Querido señor Ministro: La prórroga, con fecha de hoy, del acuerdo de cooperación espacial de 1964 entre nuestros dos países me ofrece la grata oportunidad de pasar revista al amplio campo de nuestras relaciones en este importante terreno del esfuerzo humano. Mi Gobierno propuso que el acuerdo fuese prorrogado por otros diez años, a fin de permitir la instalación de una nueva y mucho más potente antena, que permitirá a nuestros respectivos científicos llevar la frontera del conocimiento hasta los límites de nuestro sistema solar.

La nueva antena aumentará las instalaciones existentes de seguimiento espacial y adquisición de datos, comprendidas en el gran complejo espacial de Madrid. El funcionamiento de estas instalaciones corre a cargo de científicos e ingenieros españoles y norteamericanos. Así lo establece el acuerdo inicial entre nuestros dos países firmado el 29 de enero de 1964, que dispone concretamente la participación en forma progresiva, y hasta el máximo posible, de personal técnico español para la instalación, funcionamiento y entretenimiento de las estaciones espaciales.

El citado acuerdo establece, asimismo, que el funcionamiento de este complejo podrá ser en su día confiado por delegación a personal español.

En una ceremonia celebrada el 24 de junio, en la que tuve el gusto de participar, junto con el doctor Thomas Paine, administrador de la NASA, el funcionamiento y manejo de la instalación de Cebreros (DSS-62)) del complejo espacial de Madrid fue formalmente transferido a científicos y técnicos españoles.

Por otra parte, y de conformidad igualmente con lo establecido en el acuerdo de 1966, la estación podrá ser utilizada por España para programas propios de investigación y formación de personal.

Al margen de la colaboración en las instalaciones de seguimiento y adquisición de datos antes mencionadas, organismos de nuestros Gobiernos tienen programas separados e independientes de cooperación en empresas espaciales.

La NASA ha estado asociada con la Comisión Nacional de Investigación del Espacio (CONIE) y el Instituto Nacional de Técnicas Aeroespaciales (INTA) en un programa de proyectos de cooperación en materia de cohetes de sondeo de interés científico mutuo y están aprendiendo en la actualidad proyectos de cooperación multilateral.

Puedo asegurarle que la NASA tiene un continuo interés en otras nuevas oportunidades de proyectos de cooperación con las autoridades espaciales españolas y está dispuesta a estudiar con sus funcionarios nuevas ideas de programas para proyectos de interés mutuo.

La NASA desea, asimismo, continuar suministrando a España una serie de facilidades de investigación y entrenamiento espacial para estudiantes y científicos cualificados españoles en estudios espaciales y otros estudios relacionados con el espacio.

a) Formación mediante proyectos de cooperación: Nueve expertos españoles han recibido formación dentro de estos programas, en la estación Walops, en 1966-67, y un número aproximado de seis a diez científicos e ingenieros graduados españoles podrían cada año obtener experiencia similar en el Centro de Vuelos Espaciales Goddard.

b) Programa internacional de becas universitarias en ciencia espacial de la NASA: Se han concedido en el pasado becas a nueve estudiantes españoles para proseguir el curso de estudios de diversas Universidades de los Estados Unidos. Cada año son otorgadas, para todo el mundo, una sesenta becas de este tipo, administradas por el National Research Council.

c) Investigadores asociados residentes: La NASA ofrece, además, anualmente de 15 a 20 plazas de investigación posdoctoral en los laboratorios más importantes, una de las cuales fue obtenida por un científico español en 1966-67.

Creo, señor Ministro, que nuestros países están empeñados juntamente en una de las más alentadoras empresas de nuestra época, y que la cooperación de ambos en esta aventura aumenta cada vez más para su propio beneficio y para el de toda la Humanidad.

Hoy me proporciona una gran satisfacción hacer llegar a España la gratitud del Gobierno de los Estados Unidos, en particular por la prórroga del acuerdo de 1964 y, en marco más amplio, por la magnífica cooperación de España desde la iniciación de esta empresa.

Firmado: Robert C. Hill, embajador de los Estados Unidos de América.»

LOS GIBRALTAREÑOS NO DEJAN ENTRAR EN EL PEÑON A SEISCIENTOS TRABAJADORES ESPAÑOLES

IBAN A COBRAR CIERTAS CANTIDADES QUE SE LES DEBIAN Y A RETIRAR SUS MERCANCIAS

LA LINEA. (Pyresa.) — Seiscientos españoles, entre obreros y comerciantes, en su mayoría residentes en La Línea de la Concepción, que intentaban pasar a Gibraltar para cobrar los aumentos extraordinarios por años de servicio, conocidos en términos «llanitos» por «regalías», y los comerciantes a retirar sus mercancías, no lo pudieron hacer al impedírselo las autoridades gibraltareñas, alegando que ya no eran obreros de Gibraltar y que si deseaban penetrar en la Roca necesitarían un pasaporte, como cualquier otro turista.

La noticia ha causado la natural extrañeza entre los trabajadores españoles, ya que días pasados pasaron a Gibraltar unos mil obreros españoles con la misma finalidad, sin que se registrase el menor incidente.

De todas formas, comentan los trabajadores españoles que ha sido mejor que no les dejasen desembarcar, ya que cuando el barco atracó se apiñaba una multitud de «llanitos» en el puerto, con mirada hostil y desafiante.

Próximas inauguraciones

ALGECIRAS (Cádiz), 25. (Cifra.) El próximo día 1 de junio es esperado en Algeciras el Ministro de Industria, don Gregorio López Bravo.

Su visita, según se anuncia en fuentes competentes, tiene por objeto presidir las inauguraciones oficiales de la planta industrial de Celupal, fábrica de papel ubicada en Algeciras, así como las de la refinería de petróleo Gibraltar, la fábrica de negro de humo Carbesa y una factoría de embotellado de butano. Estos tres últimos complejos industriales radican en la localidad de San Roque.

Ofrecimiento

BARCELONA, 25. (Cifra.) — La Agrupación Hotelera Española, reunida hoy en Asamblea, ha acordado ofrecer al Gobierno las plazas que tenga vacantes para que sean ocupadas por los trabajadores de Gibraltar que pertenezcan al ramo de hostelería.

Forman dicha cadena hotelera 105 establecimientos de lujo, primera «A» y primera «B», entre los que figuran el Hostal de San Marcos, de León; el de los Reyes Católicos, de Santiago; el de la Corona de Aragón, de Zaragoza; el hotel Formentor, de Mallorca; el hotel Bagur, de Aiguablava, y el Diplomatic, de Barcelona, en el cual se celebra esta reunión.

La primera sesión de trabajo comenzó bajo la presidencia de don Juan Mercadal Roig, presidente de la Agrupación, y en ella se dio lectura a la Memoria del pasado año y se estudiaron diversos temas relacionados con la actividad hotelera, entre ellos, la promoción de fines de semana y los «relais» gastronómicos, en combinación con restaurantes de las poblaciones en donde residen hoteles de la cadena.

Ayuntamiento de Madrid

Renfe

informa

Desde el

PROXIMO DIA 1 DE JULIO

todos los trenes de viajeros

de las líneas de

EXTREMADURA
Y PORTUGAL

tendrán su salida y llegada

en la estación de

MADRID-ATOCHA

RED NACIONAL DE LOS FERROCARRILES ESPAÑOLES

"EL SOLITARIO PASA AL ATAQUE", noventa minutos en un vértigo de aventuras, en un circuito de emociones...

Se aproxima la fecha que todos los amantes del cine de aventuras aguardan con emoción: la del estreno en una destacada pantalla de la ciudad de la apasionante coproducción hispano-francesa, en Eastmancolor y Techniscope «El solitario pasa al ataque».

Les va a encantar. «El solitario pasa al ataque» tiene originalidad, garra y vibración dramática. Es un gran relato de espionaje en torno al descubrimiento de un rayo de la muerte que derriba los aviones en pleno vuelo y por el que, lógicamente, se hallan interesadísimos todos los Estados Mayores y los Servicios Secretos.

Hombres audaces que persiguen apoderarse de la clave del invento pugnan a muerte, en una sucesión de peripecias de alto suspense y violenta acción desarrolladas en los rincones más pintorescos de París y Barcelona.

Ralph Habib, un realizador joven y original, maneja la conducción del film, que tiene como principales protagonistas al simpático y atlético Roger Hanin, al buen actor Jean Lefebvre, a la preciosa Sofía Agasanski y a nuestros compatriotas Teresa Gimpera, Gerard Tichy y Milo Quesada, en un reparto a la altura de tan estupenda película, distribuida por «Mercurio Films», que hoy jueves se estrena en los cines Fantasio y Fígaro.

BARCELONA

AL PIE DEL CASTILLO DE CARDONA, EXALTACION DE LA ANCIANIDAD SIEMPRE JOVEN

LA HISTORICA Y ANTIGUA VILLA, EJEMPLO DE EQUILIBRIO ENTRE SU RENOVACION Y LA CONSERVACION DE SU AMBIENTE Y SU CARACTER

BARCELONA. (Crónica de nuestro corresponsal, Fernando Vázquez-Prada.)—El famoso castillo de Cardona, cargado de historia, prócer, alza su soberbia mole (ante cuyo porvenir se abren ahora las más prometedoras perspectivas de adecuada restauración y razonable valoración turística, como conviene) sobre el bravo altozano que en formidable posición estratégica domina el valle medio del Cardoner, casi exactamente a mitad de distancia entre Solsona y Manresa (confluencia con el Llobregat) y a cien kilómetros de Barcelona.

A los pies de la poderosa construcción castrense y señorial, en media ladera del abrupto cerro, determinante de áspera subida, extiende la ilustre y acogedora villa de Cardona su caserío, noblemente evocador de los tiempos áureos en que hombres como el vizconde Ramón Folch, señor del Castillo inexpugnable, llamado «el Prohom Vinculador», figuraban en primerísima línea entre los magnates cuyo consejo influía decisivamente en las acciones de los condes de Barcelona y Reyes de la Corona de Aragón.

RENOVACION DE UNA ANTIGUEDAD SIEMPRE JOVEN

El ambiente histórico y tradicional de Cardona se halla, en efecto, muy inteligentemente conservado, sin perjuicio de la renovación y la modernización de la villa en cuanto tienda a proporcionar más cómodas condiciones de vida a sus habitantes, gracias a un prudente equilibrio entre lo que esta lógica aspiración requiere y lo que exige el respeto a una antigüedad gloriosa y permanentemente joven, porque se ha logrado, incluso, acentuar su carácter en las construcciones nuevas, que conservan los típicos soportales y han sido trazadas aprovechando los grandes desniveles del terreno para obtener, escalonadamente, en el bien denominado «Mirador de Cardona», una vista grandiosa sobre el valle, donde la también célebre «Montaña de la sal» sigue cediendo inagotablemente sus tesoros.

Vienen como anillo al dedo estas consideraciones ante la afortunada coincidencia entre lo que vemos en la villa que las motiva y la oportunidad de su elección por la popularísima Caja de Pensiones para la Vejez y de Ahorros de Cataluña y Baleares como espléndido escenario de la fiesta principal de este año en el conjunto de sus hermosos y emotivos «Homenajes a la Vejez», que celebró por primera vez en 1915 en San Sadurní de Noya y que en estos últimos tiempos, a favor de los asombrosos avances logrados por la Geriatría al prolongar lozanamente la vida y suprimir los achaques, han alcanzado plenamente esa misma significación de homenaje a la prudencia y a la serenidad que dan los años (después de haberlos empleado largamente al servicio del bien común), superando el anterior concepto de protección a una decrepitud que hoy ya, venturosamente, no se advierte en la inmensa mayoría de los casos.

COMO HACE SIETE SIGLOS, EN CARDONA

Así lo ha subrayado elocuentemente el director general de la Caja de Pensiones, doctor don Enrique Luño y Peña, maestro insigne de numerosas promociones de abogados, como catedrático de Derecho Natural en la Universidad de Barcelona, durante su acostumbrado discurso de «Proclamación de la Ancianidad», en el cual, año tras año, viene ofreciéndonos sobre la materia las ideas más interesantes y más nuevas en el mundo, agregando en esta ocasión de ahora que fue precisamente en Cardona donde hace siete siglos tuvo lugar el más glorioso y memorable antecedente de los «Homenajes a la Vejez», cuando San Ramón Nonnato, de paso hacia Roma, donde iba a recibir la púrpura cardenalicia, vino a despedirse de su gran amigo el vizconde Folch de Cardona (en cuyo castillo murió), y visitó y abrazó a todos y cada uno de los ancianos atendidos por la ejemplar generosidad del mismo prócer.

También aludió elogiosamente a la obra de los «Homenajes a la Vejez» el señor obispo de Solsona, doctor don José Bascuñana, en su homilía de la misa solemne que celebró en la gótica iglesia parroquial de Santa María, San Miguel y San Vicente. En su nombre, el vicario general de la diócesis, doctor don Pedro Puigbó, clausuró más tarde el acto en que, después de la intervención preliminar del Alcalde de Solsona, don Francisco Gener Riera, pronunció su discurso el doctor Luño y Peña, que, además de lo antedicho, dedicó palabras de viva gratitud a la constante colaboración de la Prensa, personificándola muy especialmente en el veterano y prestigioso periodista don Fernando Barangó-Solís, puntual e infatigable cronista de los «Homenajes» desde aquél de San Sadurní de Noya en 1915, y a quien el consejero de la Caja, don Enrique Ramos, hizo entrega de la Medalla de Oro de la Obra, correspondiendo el galardonado con una emocionada evocación del fundador, don Francisco Moragas y Barret, para terminar recomendando a los ancianos que sigan pensando como jóvenes, y jóvenes se conservarán.

Los estruendosos «trabucaires» de Solsona, que hacían retumbar la montaña con sus atronadoras salvas; los gigantes de la misma ciudad y los de Cardona; el «Ball de Bastons» local, el «Esbart Manresà», la «Schola Cantorum» y la «Coral Femenina», así como la simpatía de la población, entre banderas y colgaduras, han realzado brillantemente los diversos actos de este «Homenaje a la Vejez» en la histórica, antigua y siempre joven villa de Cardona.

Ayuntamiento de Madrid

NUEVA YORK: FALLECEN 28 PERSONAS EN DIEZ DIAS POR EL USO DE HEROINA

UN RAYO CAUSO SEIS MUERTOS EN UN PUEBLO RUMANO

NUEVA YORK, 25. (Efe.)—Veintiocho personas han muerto por efectos del uso de heroína en los distritos neoyorquinos e Manhattan y Bronx en los últimos diez días, de acuerdo con lo manifestado por el doctor Michael M. Balden, de la Asociación de Médicos Forenses.

El doctor Balden señaló que la muerte, por causas del uso excesivo de drogas se elevó a catorce desde el pasado viernes, lo que representa un aumento de víctimas por uso de narcóticos tres veces mayor de lo normal.

Las catorce víctimas fueron todas ellas menores de treinta y cinco años; tres tenían diecinueve años y ocho habían cumplido los 20 años. Diez eran negros y tres de habla española.

El doctor Balden informó que los suministradores de drogas, frecuentemente, mezclan el «polvo blanco» con sustancias tóxicas similares, con el propósito de obtener mayores ganancias, que puede envenenar a los adictos a las drogas.

Mueren seis personas alcanzadas por un rayo

VIENA, 25. (Efe-Upi.)—Seis personas han resultado muertas al ser alcanzadas por un rayo durante una fuerte tormenta en Rumania, según informa el periódico «Scinteia». Señala el periódico que el suceso ocurrió en la localidad de Afumati, a unos 300 kilómetros al suroeste de Bucarest, donde 34 personas habían conseguido refugiarse en una granja, en un campo abierto.

Al parecer, el rayo alcanzó a todo el grupo, resultando con heridas y quemaduras las otro 28 personas, que se hallan hospitalizadas.

Seis miembros de una familia perecen asfixiados

PARIS, 25. (Efe.)—Roger y Aline Balmain, de treinta y cinco y treinta años de edad, respectivamente, la hija de ambos, de siete años, y tres sobrinos de corta edad, perecieron asfixiados en el domicilio del matrimonio, en Saint Jean de Maurienne (próximo a la frontera francesa con Suiza).

La familia Balmain se reunió el pasado sábado y, a lo que parece, un escape de gas les intoxicó, causando luego la muerte de todos ellos por asfixia.

Una vecina del matrimonio, extrañada de no notar ningún movimiento en la morada de los Balmain, se atrevió a forzar una ventana, encontrándose con el macabro espectáculo.

La Policía, advertida, encontró abierto el calentador de gas de la sala de baño, probablemente, debido a un descuido de uno de los miembros de la familia. No obstante, ha sido abierta una investigación.

Se ahogaron padre e hijo

LOS ANGELES (Chile), 25 (Efe.)—Un campesino de cuarenta y dos años y su hijo, de diecisiete, perecieron ahogados en el río Quillaileo, al norte de esta ciudad, cuando fueron arrastrados por la corriente al tratar de vadearlo.

Las víctimas quisieron acortar camino atravesando dicho río. Debido a la fuerte corriente, Manuel y su hijo perdieron pie, siendo arrastrados por las aguas. Inútilmente, ambos trataron de prestarse ayuda.

Tres muertos en accidente de aviación

NUEVA YORK, 25. (Efe.)—Tres personas resultaron muertas y dos heridas cuando un «Convair» de la Japan Airlines se estrelló mientras realizaba un vuelo de práctica en Moses Lake (Wáshington).

El cuatrimotor, «Convair 880», llevaba cinco tripulantes.

Intentaron hacer descarrilar un tren de viajeros alemán

MUNICH, 25. (Efe-Upi.) — Dos días después de producirse una explosión en un tren de municiones en la estación de Hannover, los saboteadores han tratado de hacer descarrilar un tren de viajeros, contra el que, además, han hecho disparos a su paso por Baviera, según ha informado la Policía de Alemania occidental.

El tren, que se dirigía desde Munich a Holzkirchen, en el sur de Baviera, encontró a su paso, cruzado en la vía férrea, un tronco, que arrastró a lo largo de varios centenares de metros antes de que el tronco rodase fuera de la vía.

Al mismo tiempo, se oyeron disparos, y algunas balas alcanzaron al convoy.

En la estación de Sauerlach, donde el tren tenía fijada su parada inmediata después del atentado, se comprobó que una ventanilla estaba destrozada, y en la parte de fuera de un vagón de viajeros aparecían los impactos de las balas. El vagón iba vacío.

Se ignora si existe relación alguna entre el atentado contra el tren de viajeros y la explosión del domingo pasado en la estación de Hannover, en la que murieron 12 personas y otras 35 resultaron heridas.

El presidente de los ferrocarriles de Alemania occidental, Heinz Jaria Oeftering, ha dicho que la explosión debe haber sido originada por un «acto criminal», bien a causa de un acto de sabotaje o por negligencia criminal.

EPIDEMIA DE COLERA EN UN PUEBLO FILIPINO

HASTA AHORA HA CAUSADO LA MUERTE A 17 PERSONAS

MANILA, 25. (Efe.) — Una epidemia de cólera, «el tor», causó la muerte de diecisiete personas en el pueblo de Corcuera (Romblón), 250 kilómetros al suroeste de Manila.

la epidemia, que se ha desarrollado en dos días, obligó a muchas personas a salir del pueblo para alejarse de la temible enfermedad, según informa un despacho de la agencia PNS.

IRUN

VEINTE INTOXICADOS EN UN BANQUETE

IRUN, 25. (Pyresa.) — Con motivo de celebrarse en Biarritz durante tres días un Congreso Europeo de Industriales del Mueble, en una de las comidas de Hermandad llevadas a cabo, y a consecuencia del mal estado del salmón que en ella fue servido, resultaron intoxicados veinte de los comensales. Al parecer, la intoxicación reviste alguna importancia.

DAÑOS A CAUSA DE LAS INUNDACIONES EN BELGICA

VARIOS RIOS FRANCESES AMENAZAN CON DESBORDARSE A CONSECUENCIA DE LAS LLUVIAS

BRUSELAS, 25. (Efe.)—Importantes daños materiales en sótanos y calderas de calefacción, dos fincas destruidas por rayos e innumerables atascos y retrasos de la circulación rodada han sido producidos por las torrenciales lluvias que se han abatido estos días sobre el centro de Bélgica.

La ciudad de Vilvorde, a 11 kilómetros al norte de Bruselas, quedó prácticamente desligada de la capital al cubrir las aguas y el barro la carretera Bruselas-Malinas, durante más de cinco horas.

En Bruselas capital, numerosos túneles de la circulación rodada quedaron en algunos momentos convertidos en auténticas cubetas de agua haciendo imposible la circulación de automóviles de altura normal.

Las dos fincas rústicas destruidas lo fueron por descargas eléctricas y el incendio consecutivo, en los alrededores de Amberes, uno 50 kilómetros al norte de la capital.

Al parecer no se han registrado víctimas.

Una amplia zona de Venecia, inundada

VENECIA (Italia), 25. (Efe.)—La plaza de San Marcos y el centro histórico de Venecia se han visto cubiertos por una capa de agua de quince centímetros, en las últimas horas de la noche del martes, a causa del fenómeno marítimo del «agua alta».

Una inesperada y extraordinaria marea superó en ochenta y cinco centímetros el nivel habitual del mar, dando lugar a la inundación de una amplia zona de Venecia, a causa, según los expertos, de que soplaba el «sirocco», un viento del Sureste que impedía a las aguas volver normalmente a su nivel adecuado. La inundación, a la que los venecianos están acostumbrados, y para la que están preparados por su periodicidad, no produjo daños de gran importancia.

Mal tiempo en Francia

PARIS, 25. (Efe.)—Continúa el mal tiempo en toda Francia.

Las persistentes lluvias que no han dejado de caer en los cuatro últimos días han aumentado considerablemente el caudal de los ríos, amenazando seriamente desbordar en el este y centro del país.

Algunas vías de comunicación secundarias han quedado interrumpidas a la circulación debido a los destrozos causados por el agua.

Prácticamente en toda Francia llueve con mayor o menor intensidad, según las regiones y las vacaciones de muchos franceses, que no pensaban salir del país para evitar las molestias del control de cambios y requisitos aduaneros, parecen frustradas de antemano. Los servicios de meteorología anuncian, efectivamente, que el mal tiempo persistirá durante el próximo mes de julio y que sólo habrá mejorías algunos días de agosto.

FANTASIO-FIGARO

¡¡HOY, ESTRENO!!

DE UNA PELICULA DE ACCION, POTENCIADO, FOTOGRAMA POR FOTOGRAMA

¡No se pierda las primeras escenas! ¡Todo el misterio, todo el enigma se encierra en ellas... y merece la pena ser puntual!

PARA MAYORES DE 14 AÑOS

Ayuntamiento de Madrid

MALAGA: UN MUERTO Y SEIS HERIDOS EN TRIPLE COLISION DE TURISMOS

El accidente se produjo en la carretera de Málaga a Cádiz

MALAGA, 25. (Cifra.)—Un muerto, cinco heridos graves y uno leve es el balance de víctimas de un triple choque de turismos ocurrido hoy en el kilómetro 218,200 de la carretera de Cádiz, en el término municipal de Fuengirola.

La triple colisión se produjo sobre las nueve y media de la mañana, como consecuencia de que un turismo, conducido por el súbdito sueco Frank Haane Oskar Isitor, invadiese la banda izquierda de la carretera en un adelantamiento y alcanzase seguidamente a los turismos de matrícula MA-79811 y MA-61507.

El primero de los turismos malagueños iba conducido por Rafael Montes Domínguez, que resultó con heridas graves, lo mismo que su esposa, Africa García, y que el hijo de ambos, llamado Rafael; la hija, llamada Jacqueline, resultó con heridas leves.

El segundo de los turismos lo conducía Juan Martín Greve, que resultó con heridas graves, en tanto que su acompañante, María Muñoz Romero, fallecía intantáneamente.

Frank Haane, el conductor sueco, fue asistido de heridas graves, y Nicolás Paz de Lara, su acompañante, quedó ileso.

Los primeros auxilios fueron prestados por la Guardia Civil de Tráfico.

Choca un turismo contra un camión: dos muertos

LERIDA, 25. (Cifra.)—Dos personas han resultado muertas al colisionar un automóvil contra la parte trasera de un camión que se hallaba aparcado en el arsén de la carretera.

El desgraciado accidente ocurrió a las cuatro y media de la tarde en el kilómetro 497,100 de la carretera general de Madrid a Barcelona, término municipal de Bellpuig, al chocar el turismo matrícula de Gerona 77345, conducido por Juan Sanz Roca, de cuarenta y cinco años, vecino de Gerona, calle de Tarragona, número 26, contra el camión matrícula B-360976, conducido por Manuel Susagna Fábregas, de veinticinco años.

En el accidente resultaron muertos el citado conductor del turismo y el acompañante del mismo, José María Prats Roca, de cincuenta y cinco años, procurador de los Tribunales y domiciliado en Gerona, calle de Primo de Rivera, 10.

La colisión sobrevino cuando el chófer del camión detuvo su vehículo al notar una avería. Mientras procuraba reparar ésta debajo del camión, situado en el arsén de la carretera, se produjo el accidente.

Arrollada por el tren

BARCELONA, 25. (Pyresa.)—Nuría Olivé Pons, de sesenta y cuatro años, resultó muerta a consecuencia de las heridas sufridas al ser atropellada por el tren que, procedente de Barcelona, entraba en la estación de Port-Bou, exactamente a las 21,30 horas de ayer. La víctima fue trasladada inmediatamente a una clínica de Figueras, donde falleció poco después.

También en Barcelona, y a la edad de cuarenta y cuatro años, ayer fue hallado muerto en la vía pública —calle Bilbal— Domingo Farne Alsina. Se cree que la muerte se debió a causas naturales.

Atropellado por un taxi

BARCELONA, 25. (Pyresa.)—Lorenzo Mayordomo Racionero resultó atropellado por un taxi cuando circulaba por la avenida del Hospital Militar, a la altura de la calle de Cambrils.

El herido fue trasladado rápidamente a la Residencia «Francisco Franco», donde se le apreciaron lesiones de pronóstico grave.

Muere carbonizado

DURANGO (Vizcaya), 25. (Cifra.)—Un muerto y un herido leve ha sido el balance de un accidente de carretera ocurrido en el término municipal de Durango.

Por causas que se desconocen, un «Renault 4-4», de matrícula francesa, se precipitó violentamente fuera de la carretera. Uno de sus ocupantes, Antonio Sánchez Moreno, de veintiún años, vecino de Irún, salió despedido al abrirse la portezuela, y resultó con heridas de pronóstico leve. Pero el otro, Fermín Huesca Lorenzo, de treinta y seis años, de nacionalidad española, pero vecino de Hendaya, quedó aprisionado en el interior del vehículo y murió carbonizado al estallar el mismo y arder por completo.

Ciclista muerto

VALENCIA, 25. (Pyresa.) — En Masanasa, un camión atropelló al ciclista Vicente Cuenca Herrero, de setenta y tres años, vecino de la citada población, quien resultó con lesiones muy graves, a consecuencia de las cuales falleció.

TALAVERA DE LA REINA

PERECE AHOGADO UN JOVEN CUANDO SE BAÑABA

TALAVERA DE LA REINA (Toledo), 25. (Cifra.)—Pereció ahogado ayer tarde, cuando se bañaba, José Manuel Manceras Díaz, de diecinueve años.

El hecho ocurrió en Alcolea del Tajo, de donde el infortunado José era natural.

Niño ahogado

BARCO DE AVILA, 25. (Cifra.) El niño de doce años Tomás Pinchete Sánchez pereció ahogado en el río Tormes. El pequeño, al llevar el almuerzo a su padre, que trabajaba en una finca próxima al río, decidió bañarse en presencia de dos de sus cinco hermanos. Aunque sabía nadar, se sumergió en las aguas. Al parecer sufrió una congestión.

Perece ahogada

SANTANDER, 25. (Cifra.) — Sobre las nueve de esta mañana, algunas personas que se encontraban junto al balneario de la playa de La Magdalena vieron un bulto flotando sobre las aguas. Después de extraído se comprobó que se trataba de una mujer.

Inmediatamente se puso el hecho en conocimiento de la Comandancia de Marina, que identificó más tarde el cadáver como Primitiva Ruiz, de setenta y dos años de edad, natural de la localidad burgalesa de Castrillo, la cual residía actualmente con una hija en la capital santanderina.

Esta infortunada mujer faltaba de su domicilio desde las seis de la tarde de ayer, desconociéndose las causas por las que cayó al agua y pereciendo ahogada.

CACERES

CONTINUA, SIN RESULTADOS POSITIVOS, LA BUSQUEDA DE LA LEONA

AL PARECER HA SIDO VISTA DE NUEVO POR UN AUTOMOVILISTA

CACERES, 25. (Cifra.)—El tema de la leona, suelta por las zonas que delimitan las provincias de Cáceres y Salamanca, continúa siendo de viva actualidad y comentario. Las últimas noticias que se tienen es que ayer se denunció en el puesto de la Guardia Civil de Béjar (Salamanca) que este animal había sido visto.

El protagonista de la noticia fue don José del Río Martín, vecino de Barco de Avila, quien aseguró haber visto desde su automóvil, sobre el kilómetro 70 de una carretera que no ha sido precisada, un animal de gran tamaño, de cabeza desarrollada y orejas pequeñas, con aspecto leonino.

Es posible que la localización del lugar donde fue vista la leona pueda coincidir con las zonas donde se cree puede andar el animal. Es decir, por Peñaparda, Naviafría o El Pavo, localidades de la provincia de Salamanca, que limita con la de Cáceres y que corresponden al partido judicial de Ciudad Rodrigo.

Por otra parte, en los pueblos cacereños de aquella comarca no había ayer más novedad que la natural inquietud y alerta. Se sabe que la Guardia Civil realizó una detenida inspección por las zonas donde el señor Río Martín dijo haber visto al animal, sin que tuviera resultados positivos.

La cierto es que hay una notable psicosis de leona y el bulo popular sitúa ya la presencia de este animal en lugares muy distintos de donde puede andar en realidad.

MADRID

NIÑO DE DOCE AÑOS, MUERTO POR EL TREN CERCA DE VILLAVERDE

Un niño de unos doce años de edad, cuya identidad no se ha podido aún establecer, pereció en el acto al ser arrollado por un tren en la línea férrea de Madrid a Cádiz, a la altura del kilómetro 10.

La criatura, que al parecer atravesaba la vía, en compañía de un grupo de menores, no debió advertir la presencia del tren, que le alcanzó. Se da la circunstancia de que los otros menores que formaban el grupo, después del accidente huyeron, sin duda asustados, por lo que no se ha logrado todavía establecer la filiación del menor atropellado.

La criatura vestía chaqueta beige, camisa de color rojo y pantalón marrón.

Muere aprisionado entre dos vagones

Un operario de la Renfe falleció a consecuencia de las heridas recibidas al ser aprisionado entre dos vagones en la estación de Príncipe Pío.

La víctima del accidente resultó ser Julio Ceballos Sanromán, de cuarenta y seis años de edad, vecino de El Escorial.

Perece electrocutado

Lorenzo Yagues Arriba, de veinticinco años de edad, domiciliado en la calle de Capitán Haya, n.º 6, de Getafe, murió electrocutado al recibir una descarga eléctrica cuando, en una factoría de aquella localidad, enchufaba un compresor.

Trasladado a una clínica particular, ingresó ya cadáver en el establecimiento.

Arrollado por el Metro

Heridas de carácter muy grave sufrió un hombre al ser arrollado por un tren del Metro en la estación de Atocha. La víctima del accidente, Víctor Rodríguez Suárez, domiciliado en la calle Puerto de Pajares, n.º 18, fue internado en la residencia de La Paz.

Robo en una tienda

Veintiuna máquinas eléctricas de afeitar y dos televisores, valorados en unas 50.000 pesetas, fueron robadas de un establecimiento de electrodomésticos sito en el paseo de Extremadura, n.º 84, propiedad de Antonio Algar Marroquí. Los ladrones rompieron la luna del escaparate.

BARCELONA

UN SUBDITO AMERICANO, DETENIDO

SE LE SUPONE AUTOR DE LA COLOCACION DE UN EXPLOSIVO EN EL CONSULADO DE SU PAIS

BARCELONA, 25. (Pyresa.)—Fue detenido como supuesto autor de la colocación de un artefacto explosivo, de fabricación casera, en la puerta del Consulado norteamericano en Barcelona, el súbdito de la mencionada nacionalidad Dennis A. Noya, natural de Chicago, de veintiséis años de edad, y con residencia en Barcelona, calle de Monterolas, número 17, segundo. El hecho ocurrió el pasado día 21.

El acusado se dedicaba a dar clases de inglés a estudiantes particulares, y el día de autos, parece ser, que el portero de la casa pudo tomar nota de la matrícula de la motocicleta que montaba, cuando huía, tras haber colocado el explosivo en el lugar indicado.

Los daños fueron de escasa importancia. Los datos del portero fueron suficientes para la identificación y captura del supuesto malhechor.

Condenado por atropello

PONTEVEDRA, 25. (Cifra.) — A la pena de un año de prisión menor, privación del carnet de conducir por un año y abono de 303.615 pesetas en concepto de indemnización, ha sido condenado el vecino de Pontevedra Juan Carlos Lorenzo García, como autor de un delito de imprudencia temeraria, con resultado de homicidio.

El procesado arrolló con un turismo que conducía un ciclomotor pilotado por Manuel Piñeiro Pastoriza, que falleció a consecuencia de las lesiones sufridas.

Herido casualmente por un disparo

VALENCIA, 25. (Cifra.) — El agente de la Policía Municipal don Vicente Hernández Torres resultó herido de gravedad al ser alcanzado por el disparo de la pistola que limpiaba un compañero de servicio.

BARCELONA

DETENIDOS VARIOS LADRONES DE COCHES

BARCELONA, 25. (Cifra.) — La Policía Municipal ha detenido esta madrugada a cuatro maleantes, a los que sorprendió conduciendo o robando vehículos aparcados en la vía pública.

Uno de los detenidos es Nicolás González Pérez, de treinta y tres años, apodado «El Frío», al cual encontraron dos motoristas de Tráfico en el interior de un automóvil de matrícula extranjera, estacionado en la puerta de Santa Madrona, y al que había forzado la puerta. Intentó huir y fue perseguido por varias calles, hasta que, en la de Conde de Asalto, fue apresado, no sin antes vencer su resistencia.

Finalmente, un motorista municipal dio el alto, en el paseo de Miramar, al coche B-523194, en el que iban cinco individuos de aspecto sospechoso. Lejos de obedecer, el conductor emprendió la huida hasta el paseo de Colón, en donde al verse perseguido paró el coche, y los cinco salieron corriendo en varias direcciones. El motorista pudo detener a uno de ellos, José Antonio C. A., de quince años de edad, el cual ha sido puesto a disposición del Tribunal Tutelar de Menores, pues el coche lo habían robado.

Ayuntamiento de Madrid

CLAUSURA DE CURSO EN EL COLEGIO «INMACULADA CONCEPCION»

EN EL CENTRO CURSAN ESTUDIOS DE BACHILLERATO Y DIVERSAS ESPECIALIDADES TRESCIENTOS CINCUENTA ALUMNOS

MADRID. (Cifra.)—El acto de fin de curso del colegio "Inmaculada Concepción", donde trescientos cincuenta invidentes de uno y otro sexo realizan diversos estudios por el sistema Braile, se ha celebrado, ayer tarde, con la asistencia del director general de Política Interior y Asistencia Social, don José de Diego López; del jefe nacional de la ONCE, don Ignacio Satrustegui; del director del Centro, don Fernando Díez Barandiaran, y otras personalidades, así como numerosos familiares de los alumnos.

En el transcurso de la fiesta de fin de curso se desarrolló un extenso programa, como resumen de las múltiples actividades que desarrolla el Centro. Hubo una carrera de relevos, ejecutada por los equipos del Centro de Formación y Rehabilitación Profesional e Industrial, Escuela de Fisioterapia y colegio "Inmaculada Concepción". Después, las alumnas desarrollaron una tabla rítmica gimnástica con mazas; y los alumnos una tabla de gimnasia educativa, así como diversos ejercicios gimnásticos sobre rueda alemana. Por otra parte, interpretaron varias obras al acordeón por un quinteto y diversos cantos espirituales. Por último, un cuadro de baile interpretó unos fandangos.

Terminado el programa se procedió al acto de despedida del alumno que termina sus estudios en el Centro y al reparto de premios y diplomas.

En este colegio a los trescientos cincuenta alumnos se les prepara desde la Enseñanza Primaria hasta el último curso del Bachillerato, así como Magisterio Música, Idiomas y Taquigrafía.

Tanto la enseñanza como la permanencia del alumno—la alimentación y vestimenta—son completamente gratuitas, sufragadas por la Organización Nacional de Ciegos Españoles. El cuadro de profesores está integrado por unas setenta personas, en su mayoría también invidentes, al mando de don Fernando Díez Barandiaran. El sistema de enseñanza más común es el Braile o bien a través del llamado libro hablado.

Además de este colegio, en el que los alumnos ingresan a la edad de doce años, la Organización posee tres más en Sevilla, Alicante y Pontevedra. Aparte de éstos, en Madrid existe un Centro de Formación y Rehabilitación Profesional e Industrial, una Escuela de Fisioterapia, una Escuela de Artesanía y otra de Telefonía para chicas.

A la Organización Nacional de Ciegos hay afiliados unos veinte mil invidentes y en ella pueden ingresar todos aquellos que lo deseen. Según el Consejo Superior de Ciegos, en España es considerado invidente todo aquel que no consiga, con ninguno de los dos ojos, alcanzar un décimo de la escala de Wecker; que no pueda contar dedos a un metro de distancia con corrección de cristales y cuya ceguera sea incurable.

EL DOMINGO, CONCENTRACION DE ALFERECES PROVISIONALES EN GUADARRAMA

COMENZARA A LAS ONCE Y MEDIA

MADRID. (Cifra.) — La Junta Provincial de Madrid de la Hermandad Nacional de Alféreces Provisionales, ha organizado para el próximo domingo, día 29, una concentración de alféreces provisionales en el pueblo de Guadarrama.

A las once y media de la mañana se celebrará en dicha localidad, una misa de campaña en la Cruz de los Caídos. A las doce y media se efectuará la imposición solemne de las estrellas negras a los miembros de la Sección Juvenil que pasan a ser miembros activos de la Hermandad, así como se impondrán los emblemas a las esposas, hijos e hijas de los alféreces. A las dos y media se celebrará un almuerzo de hermandad en el parador del embalse del Jarama. Y por la tarde, a las seis, se presenciará un festival taurino.

Se ha organizado un servicio de autocares que saldrán del Hogar de la Hermandad, Felipe IV, número 9, a partir de las nueve y media hasta las diez y media de la mañana, en que se efectuara el último viaje.

Para la asistencia a estos actos es condición imprescindible el retirar previamente el boleto del transporte y el de la comida de hermandad, la cual será servida por las cocinas, montadas al efecto, siendo sus plazas numeradas y sentadas.

Las tarjetas podrán retirarse en el local de la Hermandad, antes de las nueve de la noche del día 27, y los alféreces que utilizan medios propios de transporte, podrán retirar los boletos para la comida hasta las nueve de la noche del día 28 de junio.

PLAN DE CONSTRUCCIONES ESCOLARES

SE HAN SUPERADO LOS CIEN MIL PUESTOS INICIALMENTE PREVISTOS

EL MINISTERIO DE EDUCACION Y CIENCIA CONSTRUIRA TOTALMENTE DIEZ GRUPOS EN TERRENOS CEDIDOS POR EL AYUNTAMIENTO

Quiere hacer así público su reconocimiento a la Corporación Municipal por la labor desarrollada

Bajo la presidencia del señor Alcalde y con asistencia del director general de Enseñanza Primaria se reunió en el día de ayer la Comisión Mixta de Construcciones Escolares que trató de muy importantes asuntos relacionados con el Plan de Construcciones Escolares actualmente en ejecución y previsiones de futuro que la capital de España exige. Se dio a conocer la marcha del Plan que puede resumirse de la forma siguiente:

	Colegios (incluidas ampliaciones)	Unidades	Puestos escolares
Unidades escolares puestas en servicio:			
— Curso 1967 - 1968	40	419	16.760
— Curso 1968 - 1969	29	389	15.560
Unidades escolares en construcción o proyectos aprobados (pendientes de subasta):			
— Para inaugurar 69-70	26	481	19.240
— » » 70-71	24	478	19.120
Unidades escolares en fase de proyecto (encargos en firme a señores arquitectos)	52	873	34.920
	171	2.640	105.600

Los técnicos autores de los distintos proyectos informaron sobre el estado de las obras, prestando el mayor interés a los 26 colegios que con una capacidad aproximada de 20.000 puestos escolares se ha previsto entren en funcionamiento al comenzar el próximo curso escolar. La Comisión confirmó encargos referidos a 19 colegios, incluidas ampliaciones, y que totalizan 2.640 nuevos puestos.

El director general de Enseñanza Primaria dio a conocer a la Comisión el acuerdo adoptado por el Ministerio de Educación y Ciencia en el sentido de asumir aquel departamento la total construcción de diez nuevos colegios en terrenos que aporte el Ayuntamiento; con ello, el Ministerio quiere hacer público reconocimiento de su gratitud a la Corporación Municipal por la colaboración prestada en la resolución de tan grave problema como el crear los puestos escolares que Madrid necesita.

También en esta Comisión se dio a conocer un avance de las realizaciones previstas en la finca de Tres Cantos, informando los arquitectos autores de los anteproyectos de la marcha de sus trabajos y la disposición de volúmenes e instalaciones que en aquella finca constituirán un complejo escolar municipal que, además de absorber los internados existentes hoy, ampliará sus actividades a otros órdenes docentes distintos de la Enseñanza Primaria, como son la formación profesional masculina y femenina, Enseñanzas Medias, polivalentes, educación preescolar, etc.

TOMO POSESION LA NUEVA JUNTA DIRECTIVA DEL «CLUB LOS LEONES»

MADRID. (Cifra.) — La nueva Junta directiva del Club de Leones, de Madrid, ha tomado posesión de su cargo anteanoche, en el transcurso de una cena, presidida por el director general de Prensa, don Manuel Jiménez Quílez, que asistía en representación del Ministro de Información y Turismo.

La nueva directiva está presidida por don José Luis Alvarez, quien recibió del presidente saliente, don Simón Viñals Cañil, el emblema del martillo, símbolo del mando.

BALANCE DE UN AÑO

El presidente saliente hizo, con anterioridad al acto, un balance de las gestiones realizadas en el transcurso del año que desempeñó la presidencia. «Cuando tomé el mando —dijo— el Club contaba con ciento cuatro socios y cuando lo dejo cuenta con ciento cincuenta y tres.» Se refirió a la presencia del Club de Leones en el Foro europeo, celebrado en Atenas, en donde, gracias a la iniciativa del Club, se consiguió que el Foro europeo de 1971 se celebre en España. Hizo mención a los invitados de honor que habían pasado por el Club, a las actividades realizadas, como donaciones a guarderís, medicamentos y ropas y a la creación del Centro de Donantes de Corazones; a la instalación de mesas petitorias en las distintas cuestaciones benéficas, así como la inauguración de una guardería infantil y un club de ancianos, en el barrio de Palomeras Altas y la traída a Madrid de dos osos para su parque.

Agradeció la presencia del director general y dio la bienvenida a la nueva Junta directiva. El nuevo presidente, que habló después, agradeció, de igual modo, la confianza puesta en él y en los miembros de la Junta al elegirle y dijo que iba a luchar con todo su empeño para que el Club estuviese a la altura que había estado con el presidente saliente.

Por último, el señor Jiménez Quílez saludó a los reunidos en nombre del Ministro y expresó su felicitación a la Junta directiva saliente, por las realizaciones llevadas a cabo y deseó toda clase de parabienes a la nueva.

ENTREVISTA

LA COOPERACION DE ESPAÑA EN EL DIQUE SECO DEL PARAGUAY

En conversación con el contralmirante de la Armada del Paraguay don César Cortese, que ha tramitado los últimos detalles de la ampliación solicitada y ya concedida del crédito español para la construcción de un dique seco, él nos dice, en relación con esa obra, en la que ha puesto su país una gran ilusión, lo siguiente:

—Tanto al principio, cuando se concedió el crédito y se iniciaron las obras, como ahora que hemos recabado su ampliación, huelga mencionar que la comprensión española ante los planteamientos paraguayos es una prueba más de la amistad que une a los dos pueblos.

—¿En qué términos se ha efectuado la ampliación?

—Precisemos cifras de cómo se ha desarrollado este proceso: del crédito de unos cinco millones de dólares que hace tiempo España otorgó al Paraguay para la construcción de buques, se destinó un millón ochocientos mil dólares para un dique seco. Esta fue la cantidad a la que se ajustó el dique, desglosada en un millón para la adquisición de equipos en España, y ochocientos mil, para obras de infraestructura.

—¿Y la ampliación ahora es para mayor compra de equipos o para las referidas obras de infraestructura?

—Para esto último.

—¿En cuánto?

—En ochocientos cincuenta mil dólares más, lo que da un total de un millón seiscientos cincuenta mil.

—¿Tenía Paraguay algún otro dique seco?

—No, y no es muy necesario para la reparación y conservación de barcos, que es lo que más nos interesa y a lo que se destina un dique seco; se encarece mucho el enviar nuestras unidades al extranjero a reparación.

—¿Tantas unidades tiene Paraguay?

—No por ser un país privado de mar deja de tener, aparte de su Armada, una buena flota fluvial, con unidades modernas, como los barcos «Presidente Carlos Antonio López» y «Presidente Stroessner», construidos en astilleros españoles, y con una unidad también que hoy realiza viaje regular a Europa, el «Guaraní».

—¿Medidas del dique seco en construcción?

—Es el mayor en su clase,

—Es el mayor en su clase; quiero decir de dique fluvial en Suramérica. De eslora tiene ciento seis metros; mangas de dieciocho metros, y el puntal, ocho metros.

—Además del crédito español, ¿hay intervención técnica española en l aconstrucción?

—Totalmente. La firma española que hizo los planos tiene personal de ingeniería allí destacado para asesorar.

—Una pregunta para terminar: ¿Ustedes esperan tener algún día mar propio?

—Nos traicionaríamos si renunciásemos a ese derecho.

Nivio LOPEZ PELLON

Ayuntamiento de Madrid

FARMACIAS EN SERVICIO DE URGENCIA

TURNO 10. B

Todas las farmacias que figuran en nuestra relación estarán hasta las ONCE de la noche. Las precedidas de asterisco continuarán ininterrumpidamente hasta las DIEZ de la mañana del día siguiente. En cada una de las farmacias de Madrid, están señaladas con una flecha las más próximas a ella en servicio de urgencia.

ARGANZUELA-VILLAVERDE

Camino Viejo Villaverde, 24 (entrada M. Usera, 143). * Plaza de Cascorro, 2. Condes Barcelona, 5 (esquina Baleares, 6). Enrique Fuentes, 12 (entrada M. Usera, 146). * Marcelo Usera, 36. * Paseo de Yeserías, 69 (Puente Praga). Ronda Toledo, 28.

BUENAVISTA

* Avenida de Bruselas, 49 (Parque Avenidas). * Diego de León, 22. * Francisco Silvela, 14. * General Pardiñas, 20. General Pardiñas, 64. * Goya, 19. Jorge Juan, 34 Jorge Juan, número 104 (frente Palacio Deportes).

CARABANCHEL

* Antolina Merino, 13 (entrada Muñoz Grandes). * Alejandro Navarro, número 12. Duque Módena, 2 (edificio Velázquez). General Ricardos, número 121. * Glorieta Rufino Novalvos (entrada Oporto, 73). * Labradora, 1 (esquina carretera Leganés, Carabanchel Alto). * María Odiaga, 20 (Carabanchel Bajo). Nuestra Señora Valvanera, 100 (Carabanchel Bajo). * Salaberry, 40 * Barrio Puerto Chico, Camarena, 195 (Aluche). Camino La Laguna, 32 (barrio Lucero). Colonia Santa Margarita, local 18. Paseo de Extremadura, 40. * Paseo Jesuitas, número 72 (esquina paseo Olivos) Villaviciosa, 2, torre 1 (Campamento).

CENTRO

* Carretas, 12. Concepción Jerónima, 38. * Desengaño, 18. * Hortaleza, 96. Preciados, 35. San Marcos, 11. * Peligros, 11.

CHAMARTIN

Avenida Alfonso XIII, 106 (Ciudad Jardín). Avenida de América, 11. * Prolongación General Mola, 289. * Avenida de La Habana, 7 (esquina Hermanos Pinzón). * Joaquín Costa, número 47 López de Hoyos, 83. López de Hoyos, 365. Núñez Morgado, número 11 (plaza Castilla). * Pedro Muguruza, 8 (esquina Padre Damián). * Santa Natalia, 12 (Ciudad Lineal). Serrano, 222. * Treviana, 1 (parque San Juan Bautista). * Víctor de la Serna, 16 (Polígono Santamarca).

CHAMBERI

Alonso Cano, 50. * Luchana, 14. General Martínez Campos, 22. * Modesto Lafuente, 28. Plaza del Dos de Mayo, 6. * Santísima Trinidad, 24.

LATINA

* Paseo de la Florida, 47. * Paseo Imperial, 29. * Leganitos, 34.

RETIRO-MEDIODIA

Atocha, 110. Cáceres, 10 * Doctor Esquerdo, 75 (frente Ciudad Sanitaria Francisco Franco). Echegaray, 21. * Fray Luis de León, 10. * General Lacy, 11. Plaza Independencia, 10. Lavapiés, 34. * Avenida Menéndez Pelayo, 13. Plaza del Niño Jesús, 2. * Sánchez Barcáiztegui, 15.

TETUAN

* Angel Mujica, 54 (colonia Virgen Begoña). Bravo Murillo, 200 bis. Capitán Haya, 30. * Carretera de la Playa, 275. Garci-Nuño, 13 (entrada Capitán Blanco Argibay, 68). * Jerónima Llorente, 40. Orense, 41. * Avenida Reina Victoria, 8. * San Felipe, 18 (Tetuán). * Teruel, 21. Villaamil, 51.

UNIVERSIDAD

Cea Bermúdez, 4 (frente Parque Móvil). Ecija, 9. Guzmán el Bueno, número 34. Martín de los Heros, 48 (esquina Rey Francisco). * Princesa, número 62. Rodríguez San Pedro, 5. * San Francisco de Sales, 5 (plaza Cristo Rey).

VALLECAS

Avenida de la Albufera, 12 (Puente Vallecas). * Angela González, bloque 2, Casa 1. Concepción, 22 (frente a colonia San José). * Huerta Hachero (esquina Puerto Balbarán). * Párroco Emilio Franco, 66. * Pedro Laborde, 37 (frente depósito agua, Puente Vallecas). Poblado Absorción, barrio Entrevías, bloque 48. Risco del Peloche, 9 (Portazgo). * Barrio Moratalaz Polígono G, 952. Barrio de Moratalaz, Polígono E.

VENTAS

Alcalá, 409. * Alconera, 7, Parcela G (Gran San Blas). * Avenida de Aragón, 160 (Canillejas). * Doctor Esquerdo, 75 (frente Ciudad Sanitaria Francisco Franco). Fernando Gabriel, número 18 (carretera barrio Bilbao). Juan Pérez Zúñiga, 21. * Lago Constanza, 38 (entrada Alcalá, 316). Paseo Marqués de Zafra, 43. * Ricardo Ortiz, 12 (Ventas). San Lamberto, 11 (Elipa, entrada José Luis Arrese, 32). * Virgen del Coro, 9 (Ampliación Concepción). * Virgen de la Fuencisla, número 13. * Vital Aza 45.

EL MINISTRO DE OBRAS PUBLICAS ENTREGO LOS PREMIOS «VIA LIBRE»

LE FUE OFRECIDO A SILVA MUÑOZ UN CUADRO DE TEODORO DELGADO

En nombre de los premiados pronunció unas palabras don Lucio del Alamo

El Ministro de Obras Públicas, don Federico Silva Muñoz, entregó los premio periodísticos «Vía Libre». En la fotografía, dos miembros del Jurado calificador de los galardones, señores don Waldo de Mier y don Donato Tierno, hacen entrega al señor Silva Muñoz de un cuadro de Teodoro Delgado

MADRID. (Cifra.) — El Ministro de Obras Públicas, don Federico Silva Muñoz, hizo entrega a últimas horas de la tarde de ayer, de los premios periodísticos que otorga la revista ferroviaria "Vía Libre" a aquellos trabajos que versan sobre la actividad de los ferrocarriles.

El Jurado calificador, que emitió fallo sobre los 138 trabajos presentados, el pasado da 13 de junio, acordó conceder el primer premio, dotado con 50.000 pesetas, al artículo "A ver pasar el tren", original de don Lucio del Alamo. El segundo premio, de 25.000 pesetas, se ha concedido a don Rafael García Serrano, por su artículo "Cuando arrancó el Talgo". Igualmente se han concedido diez premios, de 5.000 pesetas cada uno, a los siguientes periodistas: don Francisco Alemán Sainz, don Miguel Cano, don Francisco Costa Torro, don José María Fernández Gaytan, don Ramón González Cachón, don Carlos María de Luis, don José Pérez de Azor, don Andrés Gil Esteban, don Enrique Villar Yebra y don José Antonio Cepeda.

En el transcurso del acto, que se celebró en el edificio "Presidente", de la Renfe, pronunció unas palabras, en nombre de los premiados y para agradecer los galardones, don Lucio del Alamo, que tras señalar los primeros trenes que él había conocido dijo que tenía que dar las gracias al Ministro de Obras Públicas por el cambio que se ha ido experimentando en esta España generosa y cordial.

El propio Ministro de Obras Públicas, que cerró el acto, dio la enhorabuena a los galardonados y después de exaltar la eficacia de la revista "Vía Libre" manifestó que el homenaje era para los premiados, y en ningún caso para el Ministro.

Con anterioridad a la entrega de los premios, dos miembros del Jurado calificador de los galardones de "Vía Libre", don Waldo de Mier y don Donato León Tierno, hicieron entrega al señor Silva Muñoz de un cuadro de Teodoro Delgado, por la labor que el Departamento de Obras Públicas viene realizando.

Premios de la Cruz Roja

MADRID. (Cifra.)—Los premios del concurso de Prensa y Radio, convocado por la Cruz Roja Española, fueron entregados ayer tarde por el presidente de la Asamblea Suprema, don Enrique de la Mata.

El de Periodismo, dotado con 100.000 pesetas, a don Manuel Alcántara, y el de Radio, dividido en dos de 50.000 pesetas, a don Leocadio Machado y don Antonio D'Olano.

El acto se celebró en la Asamblea Suprema de la Cruz Roja y con el presidente, señor Mata, asistieron el vicepresidente, don Eustaquio Villanueva; la presidenta de Enfermeras y Hospitales, duquesa de Varela; el inspector general médico, general Aracama, y el duque de Hernani, así como los miembros del Jurado que discernió los premios.

EL SECRETARIO ARGENTINO DE COMERCIO EXTERIOR REGRESO A BUENOS AIRES

MADRID, 25. (Cifra.) — Ayer por la mañana dio por terminada su estancia oficial en España el secretario de Comercio Exterior de la República Argentina, don Elvio Baldinelli, que por vía aérea emprendió viaje de regreso a Buenos Aires.

El señor Baldinelli, que fue recibido en audiencia por el Jefe del Estado, ha mantenido durante su estancia en Madrid conversaciones comerciales en orden a un incremento del intercambio de diversos productos entre los dos países.

"BOE"

MARIANO ALVAREZ GARCILLAN, PRESIDENTE DE LA COMISION DE PRODUCTOS QUIMICOS DEL PLAN DE DESARROLLO

LA GRAN CRUZ DEL MERITO NAVAL, AL TENIENTE GENERAL ANGOSO GOMEZ CASTRILLON

MADRID. (Cifra.)—Por órdenes de la Presidencia del Gobierno que el «Boletín Oficial del Estado» publica hoy, se nombran presidente de la Comisión de Productos Químicos y sus Minerales, Abonos y Papel del Plan de Desarrollo, a don Mariano Alvarez Garcillán, y presidentes adjuntos de las siguientes Comisiones del mismo Plan de Desarrollo Económico y Social: de las Industrias Básicas de Metales no Férricos y sus Minerales, don Enrique Dupuy de Lome Sánchez Lozano; de la Construcción y sus Minerales, y de la de Productos Químicos y sus Minerales, Abonos y Papel, don José Llado y Fernández Urrutia; de la de Industrias básicas del Hierro y del Acero y de la de Construcción de Maquinaria y Bienes de Equipo, don Francisco Aparicio Olmos, y de la de Energía, don Bernardo López Majano.

Condecoraciones

MADRID. (Cifra.) — Por un decreto del Ministerio de Marina que publicará hoy el «Boletín Oficial del Estado», se concede la Cruz del Mérito Naval, con distintivo blanco, al teniente general don José Angoso y Gómez Castrillón.

Por una orden del Ministerio de la Gobernación, que también publicará hoy el Boletín, se concede la Cruz del Mérito Policial, con distintivo rojo, al inspector de primera clase del Cuerpo General de Policía, don Eusebio Rodríguez Magaz.

CICLO DE CONFERENCIAS SOBRE MARTINEZ MONTAÑES

COMENZARAN HOY EN EL CASON DEL BUEN RETIRO

La Dirección General de Bellas Artes, a través de su Comisaría de Exposiciones, ha organizado un ciclo de conferencias en el Casón del Retiro, con motivo de la Exposición «Martínez Montañés y la escultura andaluza de su tiempo».

El ciclo consta de cuatro lecciones, dedicadas a estudiar la figura del imaginero sevillano y su significación dentro de la historia del arte, y se desarrollará de acuerdo con el siguiente programa:

Jueves día 26 de junio.—Don José Camón Aznar: «Teoría de Montañés».

Lunes 30 de junio.—Señorita María Elena Gómez-Moreno: «Montañés entre Juan de Mesa y Alonso Cano».

Miércoles día 2 de julio.—Marqués de Lozoya: «Influencia de Montañés en la escultura hispanoamericana».

Viernes 4 de julio.—Don José Hernández Díaz: «Martínez Montañés y el manierismo».

Las conferencias tendrán lugar en el salón central del Casón del Retiro, donde actualmente se muestran las más bellas creaciones de Montañés, y comenzarán en los días señalados, a las ocho de la tarde. La entrada será pública.

Estos actos, a la vez que pretenden divulgar y facilitar el conocimiento del imaginero sevillano, responden al deseo de la Dirección General de Bellas Artes de proporcionar una actividad cultural adecuada a los museos y exposiciones que en sucesivas y próximas etapas se vayan instalando a través de la geografía española.

La Exposición de Martínez Montañés permanecerá abierta hasta el próximo día 20 de julio.

La Academia de San Fernando conmemora el centenario de don Elías Tormo

La última sesión ordinaria de la Academia ha coincidido con la fecha del centenario del nacimiento del ilustre maestro de la historia del arte don Elías Tormo. Antes de la sesión se celebró una misa en la capilla de la Academia, oficiada por el secretario general, monseñor Federico Sopeña, quien en la breve homilía señaló el valor de testimonio que para la Universidad, y especialmente para sus discípulos, tuvo la recia religiosidad del maestro.

En la sesión, después del despacho ordinario, los académicos señores Angulo, Lafuente Ferrari, marqués de Lozoya y Menéndez Pidal analizaron con calor de discípulos y de admiradores la polifacética personalidad del maestro.

Cerró la conmemoración el director, señor Sánchez Cantón, resumiendo las intervenciones y señalando cómo la obra del maestro es una de las más ejemplares de la España contemporánea.

MINISTERIO DE INFORMACION Y TURISMO

El «B. O. del Estado» número 142, del día 14 de junio de 1969, inserta anuncio convocando Concurso para adquisición de película positiva de 35 mm. en blanco y negro, por un importe de 4.999.991 pesetas.

La presentación de proposiciones finaliza el día 8 de julio actual, a las 13,00 horas, y la apertura de ofertas se celebrará en la Sala de Juntas de este Departamento, planta tercera, a las 12,00 horas del día 10 de julio del corriente año.

Madrid, 17 de junio de 1969.

Ayuntamiento de Madrid

FUTBOL

«¡Hasta Finlandia nos moja la oreja!», dice el racial indignado ante el resultado de nuestra última confrontación futbolística internacional. ¡A ver si os convencéis de una vez de que no hay fútbol en nuestro país!», replica el pesimista. «Hay unas cuantas figuras a las que los entrenadores de otros Clubs señalan como piezas a cazar por cualquier sistema. Luego, los ganapanes del fútbol desentierran el hacha de guerra cada vez que juegan y, ¡a destripar jugadores de calidad! Pero, hombre; si no hace tanto tiempo se publicaron unas declaraciones de un jugador que se acusaba de haber pateado sin piedad a un contrario porque no había otro sistema de frenarle que la patada.»

EXTRANJEROS

«Hay que elegir entre fútbol de calidad y racismo», opina el flexible. «El cerrojazo dado a la importación de jugadores ha traído la consecuencia de la baja calidad de nuestros cuadros. Así que, orgullosos de que no haya extranjeros en nuestros equipos; cada vez jugamos peor.» Se discute largo rato sobre el tema. Parece que lo ideal sería autorizar la importación de jugadores, siempre que tuvieran una calidad extraordinaria. Pero eso, ¿quién lo garantiza «a priori»? Y, por otra parte, los Clubs poderosos serían los únicos que podrían adquirir auténticos fenómenos.

ADIOS

«El caso es que ya damos el definitivo adiós a Méjico. Ya, ni aun retirándose los belgas, como sugería aquí alguien, podríamos hacer las maletas.» El racial, que está furioso, vuelve a opinar: «Es lo mejor que ha podido pasar a nuestro equipo. Figuraos si llegamos a ir a Méjico con este conjunto. Finlandia es la segunda vez que gana un partido internacional. Ahora querrán presentárnosla como una potencia futbolística.» «Es que hemos hecho caridad con los pobrecitos finlandeses», estima el bondadoso. «Les hemos dejado ganar para fomentar la afición al fútbol allí.» «Oye, ¿no serán...?» «No, hombre, no.»

CONDUCTORES

El municipal viene indignado. «¡Qué forma de conducir tiene la gente...! ¿Para qué creerán algunos que sirven los semáforos?» El puntilloso aclara: «La gente sabe conducir; pero no sabe circular. Creo que en los exámenes para los carnets de conductor debería darse mayor importancia a la circulación que al manejo del volante.» La idea no es mala. Todos estamos hartos de ver... «El conductor que va despacio por la izquierda: el charlatán que maneja el volante mientras conversa con la persona que va a su lado y, a veces, en una estúpida exhibición de dominio hasta levantan las manos del sitio donde las deberían llevar clavadas; el listillo que se salta los discos aprovechando la «reprisse» de su vehículo...» La parrafada la ha soltado de carrerilla el municipal. Todos le miraban y asentían con la cabeza.

NATURALEZA

El clásico es un tipo como hay muchos en toda sociedad. Celoso de que alguien acapare la atención general durante un rato prolongado. Enhebra una larguísima perorata acerca de lo que hacían los romanos con los ciudadanos que no tenían un civismo permanente. El rollo es impresionante. El sordito, aprovechando un inciso, dice: «Habla más alto, muchacho, que no te oigo nada.» Y entonces, parodiando a Churchill, brama el republicanote: «Desgraciado, que no sabes aprovechar los beneficios que te ha otorgado la Naturaleza» y hace un ademán que expresa las ganas que tiene de sacudirle al sordito. Al menos consigue que la lección clásica cese, y todos nos quedamos descansados.

CLIMA

«Acabas de inventarlo —le reprocha el científico—. No hay nada de eso. Puede que se produzcan alteraciones meteorológicas, pero no de esa magnitud.» Nos aclara luego que un cambio cíclico de los que se producen cada cien años podría alterar nuestra climatología, de tal modo que España (de seguir las cosas como van no parece descabellado), al tener un clima lluvioso, viera aumentar sus ríos y sus bosques de manera asombrosa. «La Selva Negra —por ejemplo— se volvería un desierto, como ciertas zonas de Almería, y en Almería crecerían los más densos pinares.» Claro está que se trata de pensamientos derivados de la melancolía que el verano invernal que tenemos nos causa a todos.

J. MARTINEZ

EXPANSION INTERNACIONAL DE EFE

ES LA PRIMERA AGENCIA QUE UTILIZA SATELITES PARA SU COMUNICACION CON EL ATLANTICO NORTE

En Iberoamérica están abonados a sus servicios doscientos veintiocho medios informativos

MADRID, 25. (Cifra.) — La agencia Efe celebró Junta generel de accionistas al mediodía de hoy en su sede social, bajo la presidencia del embajador don Manuel Aznar Zubigaray, a quien acompañaban los consejeros don Romualdo de Toledo, don José Ruiz de Valdivia, quien actuó de cretario; don Enrique Ramos, don Mariano Rioja, don Francisco Marzal, don Fernando Altés, don Luis Bergareche y don Gregorio Paunero, así como el director-gerente, don Carlos Mendo. Por diversas causas no pudieron asistir otros consejeros de la Sociedad.

Acudió a la Junta el 86 por 100 del capital social, representado, entre otros, por directores y consejeros de numerosas Empresas periodísticas accionistas de Efe.

Fueron aprobados por unanimidad la memoria, el balance del ejercicio de 1968 y la gestión del Consejo. La Junta ratificó el nombramiento de consejeros a favor de don Gregorio Paunero y don Juan José Rosón, así como la reincorporación al Consejo de don Pío Cabanillas, una vez suprimido el cargo de consejero-delegado del Estado en la agencia, que el señor Cabanillas venía desempeñando.

El presidente, señor Aznar, agradeció la presencia de los representantes del accionariado y el secretario dio lectura a la memoria.

LA ACCION EN EL EXTERIOR

En ella se ponen de relieve los progresos realizados por la agencia en el exterior, resumidos en la cifra de 228 abonados en Iberoamérica y un volumen de más de diecisiete millones de palabras transmitidas con aquél destino durante el pasado ejercicio. Se abrieron nuevas delegaciones y se reestructuró el sistema de comunicaciones internacionales de la agencia, principalmente con la línea física entre Méjico y la delegación de Nueva York. El sistema «europlex» establecido para las delegaciones del viejo continente, y la nueva línea por satélite entre Madrid y Nueva York, concertada con la Compañía Telefónica Nacional de España. Siendo Efe la primera agencia internacional de noticias que utiliza la vía satélite en la comunicación por el Atlántico Norte.

En su vertiente de la información interior, la memoria mencionó el incremento de todos sus servicios. De Cifra se transmitieron unas quince millones de palabras, y de Alfil (deportes), unos catorce millones. Acercándose a cuarenta millones de palabras las transmitidas de información internacional para los abonados españoles, igualmente aumentó el volumen de la información gráfica y de sus servicios especiales.

TREINTA AÑOS DE EXISTENCIA

A continuación, el director-gerente, señor Mendo, hizo su tradicional exposición ante los accionistas sobre el nuevo ejercicio, centrada en el XXX aniversario de la agencia, que se celebra este año. Recordó que, en realidad, se trata de un medio siglo de actividad informativa, puesto que para su fundación Efe adquirió las acciones de la Agencia Telegráfica Fabra, constituida en abril de 1919. Fue mostrada a los asistentes la acción número uno de aquella agencia.

Dedicó un especial recuerdo a los hombres que concibieron, presidieron y dirigieron la agencia Efe, subrayando el mérito que les corresponde en la formación y consolidación de la Empresa. También, se refirió a los accionistas fundacionales, adelantados en la idea de una agencia nacional. Señaló después el criterio internacionalmente seguido de potenciar una sola agencia por país que, con la más amplia gama de servicios, unidos a los de los propios periódicos, permiten todas las diversificaciones informativas apetecibles.

Por último, el presidente, señor Aznar, manifestó la gratitud de la sociedad al director, jefes y personal de la Empresa por el entusiasmo y la eficacia que venían demostrando en sus tareas.

NO HAY ACUERDO EN EL CONVENIO INTERPROVINCIAL DE ARTES GRAFICAS

LA SECCION ECONOMICA CONSIDERO EXCESIVAS LAS PETICIONES DE LA SECCION SOCIAL

MADRID. (SIS.) — La Comisión deliberadora del Convenio Sindical Colectivo Interprovincial de Artes Gráficas y Manipulados de Papel, Cartón y Papel de Fumar, reunida el día 27 de mayo de 1969, por común acuerdo de las Secciones Económica y Social, procedió a elegir una Comisión restringida para mayor eficacia en las conversaciones. Esta Comisión restringida quedó integrada por 28 miembros representativos de cada Sección, iniciando sus actuaciones el día 10 del corriente mes.

Las propuestas sociales entregadas para su consideración y estudio a la Comisión abarcan 15 puntos, referentes a salarios, vacaciones, reducción de jornada en régimen de continuada, oficios complementarios femeninos, etc.

La Sección Económica consideró tales peticiones excesivas por entender que superaban el límite establecido por el decreto-ley de 16 de agosto de 1968.

En reunión posterior, celebrada el siguiente día 11, la representación social redujo sus propuestas en términos que, a su juicio, eran las mínimas dentro de las circunstancias y ajustadas a los límites del citado decreto-ley.

La Sección Económica entendió que seguían rebasando el repetido límite estas últimas propuestas y que en tales condiciones no podrían pactar, no llegándose, por tanto, al establecimiento de un nuevo Convenio.

La presidencia, agotadas las posibilidades de acuerdo, dio por terminadas las deliberaciones el día 25 del mes en curso, siguiéndose el trámite establecido para estos casos.

EL ALCALDE Y CONCEJALES DE SAN SEBASTIAN DE LOS REYES NO SERAN PROCESADOS

LA AUDIENCIA TERRITORIAL HA DEJADO SIN EFECTO LA RESOLUCION DE LA PROVINCIAL

MADRID. (Cifra.) — La Audiencia Territorial de Madrid ha dejado sin efecto el procesamiento del Alcalde y los concejales del Ayuntamiento de San Sebastián de los Reyes (Madrid), que había sido dictado por la Audiencia Provincial.

En sesión celebrada por la Corporación el 19 de julio de 1967, los reunidos acordaron la destitución del arquitecto municipal, después de considerar la actuación del funcionario. El arquitecto creyó que en la sesión habían sido vertidas frases injuriosas para su persona, y se querelló contra el Alcalde y los concejales, dictando auto de procesamiento, en junio de 1968, la Audiencia Provincial.

Apelaron contra su procesamiento el Alcalde y los concejales, defendidos, respectivamente, por don Agustín Díez Pardo y por don Gregorio Peces Barba, manteniendo en la vista los letrados que sus patrocinados se habían referido en todo momento, durante la sesión objeto de sumario, a la actuación del funcionario, no a la persona del querellante, además de actuar en su función rectora de los intereses del Municipio.

Y de acuerdo con la tesis de los letrados ha sido dictado el nuevo auto, sobreseyendo el sumario incoado.

MINISTERIO DEL AIRE

JUNTA LIQUIDADORA DE MATERIAL

DELEGACION EN LA MAESTRANZA AEREA DE SEVILLA

SUBASTA

Se celebrará en esta Delegación el día 22 de julio próximo y comprende vehículos automóviles, chatarra férrica y de aleación de aluminio. Informes en esta Delegación y en el Ministerio del Aire.

Sevilla, 21 de junio de 1969.—El Comandante Secretario.

Ayuntamiento de Madrid

MINISTERIO DE HACIENDA

LOTERIA NACIONAL

LISTA DE LOS NUMEROS PREMIADOS EN CADA UNA DE LAS ONCE SERIES CORRESPONDIENTES AL SORTEO CELEBRADO EN MADRID EL DIA 25 DE JUNIO DE 1969

SORTEO NUM. 18 DEL AÑO 1969

Números — Pesetas

Docena
61.t.5000

Centena
111...5000
130...5000
151.t.5000
154...5000
163...5000
164...5000
181...5000
234...5000
251.t.5000
351.t.5000
374...5000
380...5000
412...5000
443...5000
450...5000
451.t.5000
500...5000
516...5000
520..30000
547...5000
551.t.5000
633...5000
651.t.5000
660...5000
668...5000
680...5000
701.c.5000
702.c.5000
703.c.5000
704.c.5000
705.c.5000
706.c.5000
707...5000
707.c.5000
708.c.5000
709.c.5000
710.c.5000
711.c.5000
712...5000
712.c.5000
713.c.5000
714.c.5000
715.c.5000
716.c.5000
717.c.5000
718.c.5000
719.c.5000
720.c.5000
721.c.5000
722.c.5000
723...5000
723.c.5000
724.c.5000
725.c.5000
726.c.5000
727.c.5000
728.c.5000
729.c.5000
730.c.5000
731.c.5000
732.c.5000
733.c.5000
734.c.5000
735.c.5000
736.c.5000
737.c.5000
738.c.5000
739.c.5000
740.c.5000
741.c.5000
742.c.5000
743.c.5000
743.a25000

744
1.000.000
DE PESETAS

745.a25000
745.c.5000
746.c.5000
747.c.5000
748.c.5000
749.c.5000
750.c.5000
751.t.5000
751.c.5000
752.c.5000
753.c.5000
754.c.5000
755.c.5000
756.c.5000
757.c.5000
758.c.5000
759.c.5000
760.c.5000
761.c.5000
762.c.5000
763.c.5000
764.c.5000
765.c.5000
766.c.5000
767.c.5000
768.c.5000
769.c.5000
770.c.5000
771.c.5000
772.c.5000
773.c.5000
774.c.5000
775.c.5000
776.c.5000
777.c.5000
778.c.5000
779.c.5000
780.c.5000
781.c.5000
782.c.5000
783.c.5000
784.c.5000
785.c.5000
786.c.5000
787.c.5000
788.c.5000
789.c.5000
790.c.5000
791.c.5000
792.c.5000
793.c.5000
794.c.5000
795.c.5000
796.c.5000
797.c.5000
798.c.5000
799.c.5000
800.c.5000
818...5000
851.t.5000
856...5000
890...5000
898...5000
906...5000
935...5000
951.t.5000
954...5000
995...5000

Mil
1003...5000
1009...5000
1040...5000
1051.t.5000
1151.t.5000
1163...5000
1177...5000
1200...5000
1201.c.5000
1202.c.5000
1203.c.5000
1204.c.5000
1205.c.5000
1206.c.5000
1207.c.5000
1208.c.5000
1209.c.5000
1210.c.5000
1211.c.5000
1212.c.5000
1213.c.5000
1214.c.5000
1215...5000
1215.c.5000
1216.c.5000
1217.c.5000
1218.c.5000
1219.c.5000
1220.c.5000
1221.c.5000
1222.c.5000
1223.c.5000
1224.c.5000
1225.c.5000
1226.c.5000
1227.c.5000
1228.c.5000
1229.c.5000
1230.c.5000
1231.c.5000
1232.c.5000
1233.c.5000
1234.c.5000
1235.c.5000
1236.c.5000
1237.c.5000
1238.c.5000
1239.c.5000
1240.c.5000
1241.c.5000
1242.c.5000
1243.c.5000
1244.c.5000
1245.c.5000
1246.c.5000
1247.c.5000
1248.c.5000
1249.c.5000
1250.c.5000
1250.a50000

1251
2.000.000
DE PESETAS

1252.a50000
1252.c.5000
1253.c.5000
1254.c.5000
1255.c.5000
1256.c.5000
1257.c.5000
1258.c.5000
1259.c.5000
1260.c.5000
1261.c.5000
1262.c.5000
1263.c.5000
1264.c.5000
1265.c.5000
1266.c.5000
1267.c.5000
1268.c.5000
1269.c.5000
1270.c.5000
1271.c.5000
1272.c.5000
1273.c.5000
1274.c.5000
1275.c.5000
1276.c.5000
1277.c.5000
1278.c.5000
1279.c.5000
1280.c.5000
1281.c.5000
1282.c.5000
1283.c.5000
1284.c.5000
1285.c.5000
1286.c.5000
1287.c.5000
1288.c.5000
1289.c.5000
1290.c.5000
1291.c.5000
1292.c.5000
1293.c.5000
1294.c.5000
1295.c.5000
1296.c.5000
1297.c.5000
1298.c.5000
1299.c.5000
1300.c.5000
1311...5000
1351.t.5000
1359...5000
1379...5000
1423...5000
1451.t.5000
1473...5000
1510...5000
1517...5000
1551.t.5000
1628...5000
1632...5000
1644...5000
1651.t.5000
1663...5000
1696...5000
1707...5000
1712...5000
1736...5000
1751.t.5000
1780...5000
1851.t.5000
1938...5000
1951.t.5000

Dos mil
2006...5000
2014...5000
2029...5000
2038...5000
2051.t.5000
2087...5000
2151.t.5000
2156...5000
2182...5000
2186...5000
2244...5000
2251.t.5000
2309...5000
2328...5000
2335...5000
2347..30000
2349...5000
2351.t.5000
2362...5000
2376...5000
2384...5000
2405...5000
2413...5000
2421...5000
2451.t.5000
2519...5000
2551...5000
2551.t.5000
2603...5000
2651.t.5000
2751.t.5000
2785...5000
2821...5000
2848...5000
2851.t.5000
2903...5000
2904...5000
2908...5000
2917...5000
2926...5000
2951.t.5000
2999...5000

Tres mil
3051.t.5000
3070...5000
3132...5000
3135...5000
3137...5000
3151.t.5000
3195...5000
3225...5000
3251.t.5000
3268...5000
3301...5000
3338...5000
3351.t.5000
3360...5000
3380...5000
3451.t.5000
3491...5000
3551.t.5000
3580...5000
3588...5000
3626...5000
3651.t.5000
3654...5000
3657...5000
3666...5000
3669...5000
3679...5000
3751.t.5000
3797...5000
3802...5000
3851.t.5000
3852...5000
3890...5000
3894...5000
3900...5000
3951.t.5000
3973...5000
3980...5000

Cuatro mil
4015...5000
4026...5000
4051.t.5000
4052...5000
4061...5000
4067...5000
4104...5000
4151.t.5000
4218...5000
4251.t.5000
4253...5000
4257...5000
4279...5000
4303...5000
4307...5000
4328...5000
4350...5000
4351.t.5000
4451.t.5000
4517...5000
4551.t.5000
4553...5000
4554...5000
4576...5000
4578...5000
4611...5000
4630...5000
4651.t.5000
4684...5000
4692...5000
4730...5000
4735...5000
4751.t.5000
4763...5000
4847...5000
4851.t.5000
4879...5000
4909...5000
4951.t.5000
4966...5000
4984...5000

Cinco mil
5037...5000
5051...5000
5051.t.5000
5109...5000
5151.t.5000
5155...5000
5158...5000
5251.t.5000
5272...5000
5293...5000
5300...5000
5340...5000
5351.t.5000
5406...5000
5451.t.5000
5468...5000
5522...5000
5532...5000
5546...5000
5551.t.5000
5651.t.5000
5730...5000
5738...5000
5751.t.5000
5768...5000
5807...5000
5824...5000
5851.t.5000
5932...5000
5944...5000
5951.t.5000
5963...5000
5977...5000

Seis mil
6023...5000
6043..30000
6050...5000
6051.t.5000
6060...5000
6069...5000
6151.t.5000
6167...5000
6209...5000
6213...5000
6230...5000
6251...5000
6251.t.5000
6255...5000
6351.t.5000
6359...5000
6370...5000
6371...5000
6448...5000
6451.t.5000
6452...5000
6504...5000
6507...5000
6524...5000
6525...5000
6551.t.5000
6575...5000
6583...5000
6586...5000
6588...5000
6609...5000
6651.t.5000
6678...5000
6705...5000
6714...5000
6745...5000
6751.t.5000
6823...5000
6828...5000
6851.t.5000
6889...5000
6893...5000
6931...5000
6951.t.5000
6979...5000

Siete mil
7030...5000
7051.t.5000
7151.t.5000
7154...5000
7172...5000
7175...5000
7178...5000
7194...5000
7198...5000
7200...5000
7226...5000
7251.t.5000
7258...5000
7277...5000
7280...5000
7310...5000
7314...5000
7316...5000
7335...5000
7351.t.5000
7393...5000
7443...5000
7451.t.5000
7462...5000
7468...5000
7509...5000
7540...5000
7549...5000
7551.t.5000
7552...5000
7558...5000
7561...5000
7600...5000
7630...5000
7651.t.5000
7673...5000
7751.t.5000
7796...5000
7812...5000
7819...5000
7831...5000
7851.t.5000
7855...5000
7891...5000
7910...5000
7931...5000
7951.t.5000
7968...5000
7988...5000

Ocho mil
8000...5000
8009...5000
8021...5000
8051.t.5000
8052...5000
8071...5000
8151.t.5000
8228...5000
8237...5000
8248...5000
8251.t.5000
8267...5000
8351.t.5000
8419...5000
8434...5000
8451.t.5000
8476...5000
8519...5000
8528...5000
8534...5000
8551.t.5000
8603...5000
8617...5000
8634...5000
8651.t.5000
8658...5000
8716...5000
8751...5000
8751.t.5000
8756...5000
8774...5000
8800...5000
8811...5000
8844...5000
8851.t.5000
8920...5000
8946...5000
8951.t.5000
8955...5000
8960...5000
8985...5000

Nueve mil
9002...5000
9051.t.5000
9074...5000
9126...5000
9151...5000
9151.t.5000
9156...5000
9182...5000
9211...5000
9251...5000
9251.t.5000
9286...5000
9291...5000
9339...5000
9351.t.5000
9390...5000
9402...5000
9450...5000
9451.t.5000
9469...5000
9487...5000
9496...5000
9518...5000
9551.t.5000
9591...5000
9636...5000
9648...5000
9651.t.5000
9652...5000
9702...5000
9715...5000
9720...5000
9751.t.5000
9846...5000
9848...5000
9851.t.5000
9852...5000
9869...5000
9924...5000
9951.t.5000
9956...5000
9974...5000
9980...5000
9997...5000

Diez mil
10051.t.5000
10071...5000
10075...5000
10098...5000
10115...5000
10151.t.5000
10251...5000
10251.t.5000
10310...5000
10351.t.5000
10376...5000
10389...5000
10409...5000
10414...5000
10439...5000
10451.t.5000
10465...5000
10[illegible]6...5000

LOS PREMIOS DE ESTE SORTEO CADUCAN EL 26 DE DICIEMBRE DE 1969

10551.t.5000
10575...5000
10581..30000
10604...5000
10605...5000
10610...5000
10651.t.5000
10673...5000
10720...5000
10751.t.5000
10760...5000
10787...5000
10826...5000
10842...5000
10850...5000
10851.t.5000
10910...5000
10943...5000
10949...5000
10951.t.5000
10955...5000
10976...5000
10990...5000

Once mil
11025...5000
11033...5000
11051.t.5000
11072...5000
11074...5000
11086...5000
11116...5000
11125...5000
11151.t.5000
11163...5000
11164...5000
11209...5000
11216...5000
11227...5000
11240...5000
11251.t.5000
11311...5000
11316...5000
11329...5000
11343...5000
11351.t.5000
11369...5000
11396...5000
11451.t.5000
11488...5000
11508...5000
11528...5000
11551.t.5000
11590...5000
11616...5000
11651.t.5000
11652...5000
11665...5000
11670...5000
11683...5000
11704...5000
11751.t.5000
11825...5000
11828...5000
11833...5000
11851.t.5000
11951.t.5000
11993...5000

Doce mil
12005...5000
12009...5000
12039..30000
12051.t.5000
12074...5000
12134...5000
12151.t.5000
12155...5000
12159...5000
12187...5000
12193...5000
12206...5000
12232...5000
12248...5000
12251.t.5000
12270...5000
12304...5000
12321..30000
12327...5000
12346...5000
12351.t.5000
12369...5000
12376...5000
12415...5000
12431...5000
12451.t.5000
12516...5000
12544...5000
12551.t.5000
12563...5000
12571...5000
12606...5000
12629...5000
12651.t.5000
12657...5000
12666...5000
12705...5000
12751.t.5000
12840...5000
12851.t.5000
12951.t.5000
12956...5000
12980...5000

Trece mil
13004...5000
13051.t.5000
13066...5000
13087...5000
13097...5000
13151.t.5000
13197...5000
13211...5000
13217...5000
13222...5000
13242...5000
13245...5000
13251.t.5000
13253...5000
13278...5000
13280...5000
13322...5000
13351.t.5000
13353...5000
13438...5000
13442...5000
13446...5000
13451.t.5000
13486...5000
13551.t.5000
13617...5000
13651.t.5000
13663...5000
13701...5000
13725...5000
13751.t.5000
13769...5000
13851.t.5000
13875...5000
13924...5000
13928...5000
13951.t.5000
13965...5000
13981...5000
13983...5000

Catorce mil
14026...5000
14051.t.5000
14093...5000
14101...5000
14105...5000
14131...5000
14151.t.5000
14161...5000
14178...5000
14207...5000
14215...5000
14235...5000
14251.t.5000
14284...5000
14351.t.5000
14393...5000
14402...5000
14403...5000
14433...5000
14446...5000
14451.t.5000
14462...5000
14485...5000
14551.t.5000
14638...5000
14641...5000
14651.t.5000
14668...5000
14674...5000
14720...5000
14745...5000
14750...5000
14751.t.5000
14760...5000
14767...5000
14832...5000
14840...5000
14846...5000
14851.t.5000
14894...5000
14919...5000
14951.t.5000
14953...5000
14975...5000
14990...5000
14999...5000

Quince mil
15051.t.5000
15060...5000
15065...5000
15070...5000
15082...5000
15107...5000
15133...5000
15136...5000
15151.t.5000
15176...5000
15194...5000
15208...5000
15251.t.5000
15319...5000
15351.t.5000
15357...5000
15367...5000
15433...5000
15443...5000
15451.t.5000
15473...5000
15533...5000
15536...5000
15537...5000
15551.t.5000
15577...5000
15651.t.5000
15670...5000
15677...5000
15685...5000
15738...5000
15747...5000
15751.t.5000
15760...5000
15771...5000
15851.t.5000
15864...5000
15951.t.5000
15952...5000
15980...5000
15997...5000

Dieciséis mil
16003...5000
16006...5000
16026...5000
16045...5000
16051.t.5000
16119...5000
16121...5000
16128...5000
16151.t.5000
16173...5000
16207...5000
16208...5000
16220...5000
16225...5000
16251.t.5000
16277...5000
16290...5000
16351.t.5000
16363...5000
16367...5000
16383...5000
16395...5000
16412...5000
16438...5000
16439...5000
16451.t.5000
16501...5000
16542...5000
16546...5000
16551.t.5000
16576...5000
16605...5000
16623...5000
16651.t.5000
16662...5000
16674...5000
16709...5000
16733...5000
16751.t.5000
16760...5000
16767...5000
16802...5000
16805...5000
16843...5000
16851.t.5000
16871...5000
16931...5000
16951.t.5000
16972...5000

Diecisiete mil
17005...5000
17030...5000
17047...5000
17051.t.5000
17059...5000
17128...5000
17151.t.5000
17199...5000
17251.t.5000
17308...5000
17351.t.5000
17451.t.5000
17470...5000
17473...5000
17497...5000
17508...5000
17513...5000
17515...5000
17551.t.5000
17571...5000
17576...5000
17627...5000
17651.t.5000
17659...5000
17694...5000
17732...5000
17751.t.5000
17770...5000
17851.t.5000
17895...5000
17926...5000
17937...5000
17951.t.5000
17952...5000

Dieciocho mil
18001...5000
18010...5000
18051.t.5000
18058...5000
18075...5000
18104...5000
18151.t.5000
18161...5000
18199...5000
18244...5000
18251.t.5000
18263...5000
18265...5000
18267...5000
18295...5000
18302...5000
18351.t.5000
18437...5000
18443...5000
18449...5000
18451.t.5000
18452...5000
18482...5000
18542...5000
18547...5000
18551.t.5000
18562...5000
18570...5000
18619...5000
18627...5000
18651.t.5000
18674...5000
18681...5000
18692...5000
18751.t.5000
18779...5000
18784...5000
18832...5000
18851.t.5000
18921...5000
18934...5000
18938...5000
18948...5000
18951.t.5000
18977...5000

Diecinueve mil
19004...5000
19029...5000
19031...5000
19051.t.5000
19052...5000
19133...5000
19138...5000
19151.t.5000
19161...5000
19172...5000
19221...5000
19230...5000
19236...5000
19238...5000
19251.t.5000
19289...5000
19291...5000
19351.t.5000
19358...5000
19373...5000
19394...5000
19435...5000
19451...5000
19451.t.5000
19502...5000
19519...5000
19551.t.5000
19552...5000
19556...5000
19585...5000
19606...5000
19651.t.5000
19663...5000
19677...5000
19751.t.5000
19770...5000
19820...5000
19829...5000
19843...5000
19851...5000
19851.t.5000
19859...5000
19899...5000
19902...5000
19921...5000
19937...5000
19948...5000
19951.t.5000
19984...5000

Veinte mil
20051.t.5000
20055...5000
20063...5000
20072...5000
20076...5000
20146...5000
20151.t.5000
20190...5000
20196...5000
20246...5000
20251.t.5000
20274...5000
20343...5000
20351.t.5000
20378...5000
20379...5000
20451.t.5000
20464...5000
20491..30000
20536...5000
20551.t.5000
20644...5000
20651.t.5000
20664...5000
20678...5000
20691...5000
20701.c.5000
20702.c.5000
20703.c.5000
20704...5000
20704.c.5000
20705.c.5000
20706.c.5000
20707.c.5000
20708.c.5000
20709.c.5000
20710.c.5000
20711...5000
20711.c.5000
20712.c.5000
20713.c.5000
20714.c.5000
20715.c.5000
20716.c.5000
20717.c.5000
20718.c.5000
20719.c.5000
20720.c.5000
20721 c.5000
20722.c.5000
20723...5000
20723.c.5000
20724.c.5000
20725.c.5000
20726.c.5000
20727.c.5000
20728.c.5000
20729.c.5000
20730.c.5000
20731.c.5000
20732.c.5000
20733.c.5000
20734.c.5000
20735.c.5000
20736.c.5000
20737.c.5000
20738.c.5000
20739.c.5000
20740.c.5000
20741.c.5000
20742.c.5000
20743.c.5000
20744.c.5000
20745.c.5000
20746.c.5000
20747.c.5000
20748.c.5000
20749...5000
20749.c.5000
20750.c.5000
20751.t.5000
20751.c.5000
20752.c.5000
20753.c.5000
20754.c.5000
20755.c.5000
20756.c.5000
20757.c.5000
20758.c.5000
20759.c.5000
20760.c.5000
20761.c.5000
20762.c.5000
20763.c.5000
20764.c.5000
20765.c.5000
20766.c.5000
20767.c.5000
20768.c.5000
20769.c.5000
20770.c.5000
20771.c.5000
20772.c.5000
20773.c.5000
20774.c.5000
20774.a15250

20775
500.000
PESETAS

20776.a15250
20776.c.5000
20777.c.5000
20778.c.5000
20779.c.5000
20780.c.5000
20781.c.5000
20782...5000
20782.c.5000
20783...5000
20783.c.5000
20784.c.5000
20785.c.5000
20786.c.5000
20787.c.5000
20788.c.5000
20789.c.5000
20790.c.5000
20791.c.5000
20792.c.5000
20793.c.5000
20794.c.5000
20795.c.5000
20796.c.5000
20797.c.5000
20798.c.5000
20799.c.5000
20800.c.5000
20808...5000
20823...5000
20851.t.5000
20875...5000
20923...5000
20938...5000
20951.t.5000
20968...5000
20970...5000

Veintiún mil
21010...5000
21047...5000
21051.t.5000
21131...5000
21144...5000
21151.t.5000
21169...5000
21241...5000
21248...5000
21251.t.5000
21269...5000
21299...5000
21318...5000
21350...5000
21351.t.5000
21382...5000
21387...5000
21401...5000
21418...5000
21430...5000
21451.t.5000
21477...5000
21548...5000
21551.t.5000
21577...5000
21594...5000
21599...5000
21621...5000
21643...5000
21651.t.5000
21666...5000
21691...5000
21715...5000
21716...5000
21735...5000
21751.t.5000
21755...5000
21807...5000
21838...5000
21851.t.5000
21876...5000
21909...5000
21933...5000
21936...5000
21951.t.5000

Veintidós mil
22034...5000
22051.t.5000
22059...5000
22120...5000
22151.t.5000
22173...5000
22205...5000
22222...5000
22233...5000
22251.t.5000
22291...5000
22299...5000
22351...5000
22351.t.5000
22447...5000
22451.t.5000
22459...5000
22489...5000
22514...5000
22530...5000
22539...5000
22546...5000
22551.t.5000
22563...5000
22567...5000
22635...5000
22647...5000
22650...5000
22651.t.5000
22684...5000
22688...5000
22751.t.5000
22763...5000
22783...5000
22802...5000
22815...5000
22832...5000
22849...5000
22851.t.5000
22875...5000
22904...5000
22926...5000
22946...5000
22947...5000
22951.t.5000

Veintitrés mil
23017...5000
23020...5000
23051.t.5000
23061...5000
23084...5000
23105...5000
23123...5000
23139...5000
23151.t.5000
23167...5000
23251.t.5000
23257...5000
23258...5000
23308...5000
23351.t.5000
23353...5000
23435...5000
23451.t.5000
23462...5000
23496...5000
23513...5000
23514...5000
23543...5000
23551.t.5000
23553...5000
23572...5000
23651.t.5000
23683...5000
23701...5000
23745...5000
23751.t.5000
23764...5000
23785...5000
23809...5000
23850...5000
23851.t.5000
23867...5000
23880...5000
23890...5000
23898...5000
23951.t.5000
23972...5000

Veinticuatro mil
24016...5000
24033...5000
24034...5000
24047...5000
24051.t.5000
24094...5000
24129...5000
24151.t.5000
24164...5000
24203...5000
24251.t.5000
24317...5000
24351.t.5000
24385...5000
24451.t.5000
24481...5000
24494...5000
24523...5000
24534...5000
24551.t.5000
24602...5000
24651.t.5000
24738..30000
24741...5000
24751.t.5000
24795...5000
24800...5000
24838...5000
24845...5000
24851.t.5000
24856...5000
24921...5000
24927...5000
24945...5000
24950...5000
24951.t.5000

Veinticinco mil
25008...5000
25021...5000
25050...5000
25051.t.5000
25088...5000
25151.t.5000
25251.t.5000
25351...5000
25351.t.5000
25371...5000
25423...5000
25451.t.5000
25476...5000
25512...5000
25550...5000
25551.t.5000
25570...5000
25573...5000
25621...5000
25651.t.5000

NOTA. Además de los números expresados en esta lista, han sido agraciados con el reintegro de 500 pesetas cada uno, todos los billetes que terminen en 1, a excepción del que ha obtenido el premio mayor.

Ayuntamiento de Madrid

MINISTERIO DE HACIENDA

LOTERIA NACIONAL

SORTEO NUM. 18 DEL AÑO 1969

LISTA DE LOS NUMEROS PREMIADOS EN CADA UNA DE LAS ONCE SERIES CORRESPONDIENTES AL SORTEO CELEBRADO EN MADRID EL DIA 25 DE JUNIO DE 1969

Números — Pesetas

25661...5000
25673...5000
25678...5000
25720...5000
25734...5000
25737...5000
25751.t.5000
25792...5000
25823...5000
25851.t.5000
25915...5000
25926...5000
25944...5000
25951.t.5000

Veintiséis mil

26051.t.5000
26055...5000
26076...5000
26111...5000
26151.t.5000
26161...5000
26189...5000
26203...5000
26220...5000
26222...5000
26224...5000
26242...5000
26251.t.5000
26255...5000
26285...5000
26291...5000
26316...5000
26328...5000
26351.t.5000
26413...5000
26428...5000
26448...5000
26451.t.5000
26453...5000
26458...5000
26478...5000
26497...5000
26535...5000
26537...5000
26551.t.5000
26552...5000
26578...5000
26603...5000
26617...5000
26651.t.5000
26679...5000
26744...5000
26751.t.5000
26763..30000
26778...5000
26817...5000
26851.t.5000
26894...5000
26933...5000
26951.t.5000
26960...5000
26988...5000

Veintisiete mil

27051.t.5000
27071...5000
27080...5000
27110...5000
27151.t.5000
27153...5000
27165...5000
27176...5000
27180...5000
27216...5000
27241...5000
27251.t.5000
27319...5000
27351.t.5000
27430...5000
27438...5000
27451.t.5000
27551.t.5000
27589...5000
27627...5000
27632...5000
27636...5000
27651.t.5000
27655...5000
27690...5000
27692...5000
27705...5000
27751.t.5000
27851.t.5000
27912...5000
27930...5000
27951.t.5000
27965...5000

Veintiocho mil

28002...5000
28027...5000
28035...5000
28051.t.5000
28083...5000
28085...5000
28086...5000
28087...5000
28095...5000
28114...5000
28140...5000
28151.t.5000
28162...5000
28173...5000
28223...5000
28230...5000
28251.t.5000
28333...5000
28351.t.5000
28392...5000
28398...5000
28406...5000
28443...5000
28451.t.5000
28486...5000
28502...5000
28522...5000
28551.t.5000
28581...5000
28619...5000
28627...5000
28640...5000
28651.t.5000
28692..30000
28727...5000
28742...5000
28751.t.5000
28806...5000
28809...5000
28822...5000
28830...5000
28836...5000
28851.t.5000
28906...5000
28951.t.5000
28970...5000
28976...5000
28996...5000

Veintinueve mil

29051.t.5000
29060...5000
29068...5000
29071...5000
29073...5000
29095...5000
29150...5000
29151.t.5000
29162...5000
29223...5000
29225...5000
29251.t.5000
29266...5000
29278...5000
29282...5000
29291...5000
29313...5000
29337...5000
29351.t.5000
29392...5000
29443...5000
29451.t.5000
29458...5000
29533...5000
29539...5000
29551.t.5000
29615...5000
29626...5000
29651.t.5000
29749...5000
29751.t.5000
29788...5000
29797...5000
29811...5000
29825...5000
29829...5000
29839...5000
29851.t.5000
29893...5000
29907...5000
29951.t.5000
29971...5000

Treinta mil

30046...5000
30051.t.5000
30131...5000
30151.t.5000
30232...5000
30242...5000
30251.t.5000
30290...5000
30348...5000
30351.t.5000
30363...5000
30399...5000
30415...5000
30451.t.5000
30487...5000
30534...5000
30551.t.5000
30579...5000
30598...5000
30614...5000
30618...5000
30651.t.5000
30659...5000
30719...5000
30741...5000
30749...5000
30751.t.5000
30785...5000
30808...5000
30817...5000
30851.t.5000
30869...5000
30921...5000
30934...5000
30951.t.5000
30979...5000
30980...5000

Treinta y un mil

31005...5000
31033...5000
31051...5000
31051.t.5000
31083...5000
31089...5000
31151.t.5000
31175...5000
31251.t.5000
31293...5000
31312...5000
31341...5000
31342...5000
31351.t.5000
31381...5000
31451.t.5000
31501...5000
31510...5000
31513...5000
31515...5000
31551.t.5000
31552...5000
31600...5000
31604...5000
31623...5000
31651.t.5000
31690...5000
31706...5000
31710...5000
31711...5000
31713...5000
31751.t.5000
31769...5000
31822...5000
31842..30000
31851.t.5000
31873...5000
31913...5000
31919...5000
31951.t.5000
31975...5000

Treinta y dos mil

32002...5000
32047...5000
32051.t.5000
32066...5000
32068...5000
32073...5000
32086...5000
32131...5000
32151.t.5000
32189...5000
32194..30000
32251.t.5000
32275...5000
32324...5000
32351.t.5000
32381...5000
32446...5000
32451.t.5000
32491...5000
32524...5000
32551.t.5000
32577...5000
32612...5000
32620...5000
32647...5000
32651...5000
32651.t.5000
32672...5000
32686...5000
32688...5000
32742...5000
32751.t.5000
32759...5000
32777...5000
32814...5000
32826...5000
32827...5000
32830...5000
32851.t.5000
32863...5000
32888...5000
32902...5000
32924...5000
32951.t.5000
32990...5000

Treinta y tres mil

33051.t.5000
33131...5000
33148...5000
33151.t.5000
33193...5000
33226...5000
33239...5000
33251.t.5000
33261...5000
33279...5000
33311...5000
33351.t.5000
33358...5000
33380...5000
33432...5000
33438...5000
33445...5000
33451.t.5000
33495...5000
33497...5000
33551.t.5000
33574...5000
33592...5000
33598...5000
33641...5000
33649...5000
33651.t.5000
33661...5000
33686...5000
33751.t.5000
33801...5000
33805...5000
33828...5000
33851.t.5000
33878...5000
33880...5000
33951.t.5000
33968...5000
33975...5000

Treinta y cuatro mil

34027...5000
34051.t.5000
34073...5000
34077...5000
34151.t.5000
34155...5000
34212...5000
34233...5000
34241...5000
34245...5000
34251.t.5000
34305...5000
34332...5000
34335...5000
34351.t.5000
34364...5000
34449...5000
34451.t.5000
34458...5000
34487...5000
34489...5000
34509...5000
34520...5000
34531...5000
34551.t.5000
34567...5000
34609...5000
34625...5000
34628...5000
34640...5000
34651.t.5000
34659...5000
34669...5000
34697...5000
34706...5000
34712...5000
34720...5000
34751.t.5000
34773...5000
34815...5000
34851.t.5000
34878...5000
34882...5000
34948...5000
34951.t.5000
34977...5000

Treinta y cinco mil

35002...5000
35004...5000
35009...5000
35020...5000
35037...5000
35051.t.5000
35066...5000
35123...5000
35151.t.5000
35231...5000
35251.t.5000
35310...5000
35351.t.5000
35392...5000
35432...5000
35439...5000
35442...5000
35451.t.5000
35495...5000
35520...5000
35547...5000
35551.t.5000
35570...5000
35583...5000
35592...5000
35619...5000
35635...5000
35651.t.5000
35746...5000
35751.t.5000
35808...5000
35849...5000
35851.t.5000
35888...5000
35941...5000
35951...5000
35951.t.5000

Treinta y seis mil

36029...5000
36038...5000
36051.t.5000
36078...5000
36111...5000
36151.t.5000
36154...5000
36174...5000
36200...5000
36236...5000
36251.t.5000
36262...5000
36271...5000
36318...5000
36333...5000
36351.t.5000
36362...5000
36363...5000
36404...5000
36414...5000
36429...5000
36451.t.5000
36482...5000
36495...5000
36496...5000
36522...5000
36531...5000
36551.t.5000
36594...5000
36651.t.5000
36705...5000
36721...5000
36740...5000
36751.t.5000
36768...5000
36793...5000
36803...5000
36824...5000
36851.t.5000
36937...5000
36951.t.5000
36989...5000

Treinta y siete mil

37024...5000
37046...5000
37051...5000
37051.t.5000
37106...5000
37139...5000
37151.t.5000
37152...5000
37157...5000
37166...5000
37200...5000
37251.t.5000
37264...5000
37282...5000
37320...5000
37351.t.5000
37360...5000
37366...5000
37409...5000
37422...5000
37440...5000
37451.t.5000
37499...5000
37504...5000
37518...5000
37526...5000
37528...5000
37549...5000
37551.t.5000
37557...5000
37651.t.5000
37653...5000
37668...5000
37732...5000
37749...5000
37751.t.5000
37771...5000
37791...5000
37800...5000
37839...5000
37851.t.5000
37853...5000
37858...5000
37860...5000
37890...5000
37951.t.5000
37974...5000
37978...5000
37982...5000

Treinta y ocho mil

38024...5000
38029...5000
38050...5000
38051.t.5000
38151.t.5000
38176...5000
38251.t.5000
38256...5000
38278...5000
38292...5000
38321...5000
38351.t.5000
38370..30000
38428...5000
38436..30000
38451.t.5000
38549...5000
38551.t.5000
38588...5000
38592...5000
38600...5000
38643...5000
38651.t.5000
38674...5000
38685...5000
38712...5000
38736...5000
38751.t.5000
38776...5000
38819...5000
38851.t.5000
38872...5000
38904...5000
38951.t.5000
38977...5000

Treinta y nueve mil

39005...5000
39051.t.5000
39054...5000
39131...5000
39151.t.5000
39251.t.5000
39258...5000
39322...5000
39325...5000
39351.t.5000
39428...5000
39451.t.5000
39463...5000
39550...5000
39551.t.5000
39562...5000
39620...5000
39651.t.5000
39682...5000
39751.t.5000
39756...5000
39760...5000
39768...5000
39782...5000
39803...5000
39816...5000
39830...5000
39851.t.5000
39860...5000
39866...5000
39910...5000
39931...5000
39951.t.5000
39992...5000

Cuarenta mil

40030...5000
40051.t.5000
40059...5000
40070...5000
40084...5000
40112...5000
40119...5000
40131...5000
40144...5000
40151...5000
40151.t.5000
40156...5000
40165...5000
40167...5000
40204...5000
40251.t.5000
40252...5000
40278...5000
40326...5000
40351.t.5000
40419...5000
40451.t.5000
40477...5000
40486...5000
40532...5000
40548...5000
40551.t.5000
40592...5000
40611...5000
40630...5000
40643...5000
40651.t.5000
40751.t.5000
40827...5000
40851.t.5000
40913...5000

LOS PREMIOS DE ESTE SORTEO CADUCAN EL 26 DE DICIEMBRE DE 1969

40944...5000
40951.t.5000

Cuarenta y un mil

41051.t.5000
41071...5000
41151.t.5000
41251.t.5000
41302...5000
41326...5000
41351.t.5000
41387...5000
41414...5000
41451.t.5000
41499...5000
41520...5000
41532...5000
41551.t.5000
41558...5000
41646...5000
41651.t.5000
41675...5000
41697...5000
41704...5000
41717...5000
41727...5000
41751.t.5000
41752...5000
41765...5000
41813...5000
41822...5000
41830...5000
41851.t.5000
41866...5000
41914...5000
41951.t.5000

Cuarenta y dos mil

42051.t.5000
42100...5000
42151.t.5000
42207...5000
42222...5000
42229...5000
42230...5000
42251.t.5000
42257...5000
42268...5000
42329...5000
42342...5000
42351.t.5000
42445...5000
42451.t.5000
42460...5000
42503...5000
42507...5000
42551.t.5000
42567...5000
42651.t.5000
42672...5000
42691...5000
42706...5000
42751...5000
42751.t.5000
42764...5000
42773...5000
42851.t.5000
42899...5000
42939...5000
42951.t.5000
42965...5000

Cuarenta y tres mil

43020...5000
43051.t.5000
43090...5000
43139...5000
43151.t.5000
43215...5000
43228...5000
43229...5000
43251.t.5000
43277...5000
43302...5000
43310...5000
43315...5000
43351.t.5000
43391...5000
43426...5000
43428...5000
43451.t.5000
43470...5000
43499...5000
43506...5000
43529...5000
43551.t.5000
43580...5000
43600...5000
43628...5000
43651.t.5000
43673...5000
43686...5000
43687...5000
43703...5000
43728...5000
43751.t.5000
43775...5000
43799...5000
43807...5000
43821...5000
43838...5000
43851.t.5000
43863...5000
43880.150000
43902.150000
43936...5000
43938...5000
43951.t.5000
43955...5000
43996...5000
43999...5000

Cuarenta y cuatro mil

44027...5000
44051.t.5000
44072...5000
44151...5000
44151.t.5000
44200...5000
44251.t.5000
44306...5000
44319...5000
44351.t.5000
44386...5000
44408...5000
44447...5000
44451.t.5000
44514...5000
44551.t.5000
44592...5000
44651.t.5000
44677...5000
44711...5000
44751.t.5000
44759...5000
44804...5000
44844...5000
44851.t.5000
44890...5000
44909...5000
44913...5000
44934...5000
44936...5000
44951.t.5000
44963...5000
44971...5000
44979...5000

Cuarenta y cinco mil

45022...5000
45039...5000
45040...5000
45051.t.5000
45095...5000
45105...5000
45118...5000
45123...5000
45151.t.5000
45163...5000
45175...5000
45178...5000
45237...5000
45251.t.5000
45262...5000
45351.t.5000
45362...5000
45436...5000
45451.t.5000
45457...5000
45463...5000
45503...5000
45551.t.5000
45573...5000
45584...5000
45607...5000
45612...5000
45651.t.5000
45654...5000
45722...5000
45731...5000
45751.t.5000
45800...5000
45829...5000
45851.t.5000
45852...5000
45871...5000
45905...5000
45951.t.5000
45965...5000
45978...5000

Cuarenta y seis mil

46003...5000
46004...5000
46012...5000
46051.t.5000
46112...5000
46151.t.5000
46152...5000
46201...5000
46215...5000
46221...5000
46233...5000
46238...5000
46251.t.5000
46257...5000
46282...5000
46305...5000
46307...5000
46330...5000
46340...5000
46351.t.5000
46365...5000
46373...5000
46396...5000
46426...5000
46430...5000
46437...5000
46451.t.5000
46551.t.5000
46573...5000
46591...5000
46617...5000
46631...5000
46651.t.5000
46693...5000
46699...5000
46704...5000
46712...5000
46751.t.5000
46781...5000
46808...5000
46840...5000
46851.t.5000
46871...5000
46886...5000
46951.t.5000
46955...5000

Cuarenta y siete mil

47051.t.5000
47066...5000
47075...5000
47083...5000
47092...5000
47099...5000
47109...5000
47113...5000
47125...5000
47147...5000
47151.t.5000
47172...5000
47251.t.5000
47305...5000
47315...5000
47351.t.5000
47373...5000
47429...5000
47451.t.5000
47460...5000
47493...5000
47506...5000
47507...5000
47551.t.5000
47651.t.5000
47659...5000
47678...5000
47751.t.5000
47783...5000
47810...5000
47842...5000
47851.t.5000
47951.t.5000
47960...5000

Cuarenta y ocho mil

48017...5000
48051.t.5000
48126...5000
48146...5000
48151.t.5000
48168...5000
48226...5000
48234...5000
48239...5000
48251.t.5000
48289...5000
48291...5000
48311...5000
48332...5000
48351.t.5000
48391...5000
48451.t.5000
48472...5000
48508...5000
48551.t.5000
48617...5000
48629...5000
48651.t.5000
48672...5000
48690...5000
48711...5000
48712...5000
48751.t.5000
48794...5000
48796...5000
48831...5000
48851.t.5000
48919...5000
48930...5000
48951.t.5000
48968...5000
48993...5000

Cuarenta y nueve mil

49028...5000
49038...5000
49051.t.5000
49068...5000
49138...5000
49151.t.5000
49230...5000
49251.t.5000
49257...5000
49270...5000
49313...5000
49351.t.5000
49352...5000
49389...5000
49398...5000
49400...5000
49411...5000
49414...5000
49419...5000
49445...5000
49451.t.5000
49514...5000
49551.t.5000
49562...5000
49620...5000
49633...5000
49651.t.5000
49665...5000
49666...5000
49686...5000
49696...5000
49741...5000
49744...5000
49751.t.5000
49763...5000
49768...5000
49803...5000
49851.t.5000
49924...5000
49951.t.5000
49969...5000
49999...5000

Cincuenta mil

50012...5000
50018...5000
50040...5000
50051.t.5000
50069...5000
50083...5000
50104...5000
50115...5000
50118...5000
50151.t.5000
50174...5000
50181...5000
50194...5000
50251...5000
50251.t.5000
50276...5000
50351.t.5000
50362...5000
50363...5000
50376...5000
50380...5000
50398...5000
50411...5000
50423...5000
50451.t.5000
50502...5000
50551.t.5000
50561...5000
50573...5000
50588...5000
50605...5000
50651.t.5000
50676...5000
50690...5000
50691...5000
50751.t.5000
50768...5000
50851.t.5000
50870...5000
50943...5000
50951.t.5000
50999...5000

Cincuenta y un mil

51001...5000
51005...5000
51051.t.5000
51056...5000
51058...5000
51070...5000
51080...5000
51119...5000
51141...5000
51151.t.5000
51164...5000
51204...5000
51207...5000
51214...5000
51251.t.5000
51270...5000
51308...5000
51327...5000
51351.t.5000
51354...5000
51363...5000
51402...5000
51425...5000
51426...5000
51451.t.5000
51531...5000
51551.t.5000
51648...5000
51651.t.5000
51716...5000
51739...5000
51751.t.5000
51780...5000
51812...5000
51851.t.5000
51951.t.5000

Cincuenta y dos mil

52018...5000
52025...5000
52051.t.5000
52087...5000
52151.t.5000
52161...5000
52196...5000
52199...5000
52251.t.5000
52254...5000
52274...5000
52351.t.5000
52396...5000
52427...5000
52451.t.5000
52460...5000
52493...5000
52494...5000
52532...5000
52536...5000
52551.t.5000
52636..30000
52651.t.5000
52667...5000
52735...5000
52750...5000
52751.t.5000
52851.t.5000
52875...5000
52900...5000
52951.t.5000
52961...5000
52977...5000

Cincuenta y tres mil

53000...5000
53022...5000
53051.t.5000
53151.t.5000
53240...5000
53251.t.5000
53279...5000
53287...5000
53288...5000
53315...5000
53345...5000
53351.t.5000
53371...5000
53390...5000
53400...5000
53434...5000
53451.t.5000
53492...5000
53505...5000
53508...5000
53544...5000
53551.t.5000
53560...5000
53621...5000
53624...5000
53651.t.5000
53657...5000
53663...5000
53751.t.5000
53752...5000
53791...5000
53851.t.5000
53918...5000
53924...5000
53951.t.5000
53974...5000
53978...5000
53980...5000

Cincuenta y cuatro mil

54051.t.5000
54064...5000
54118...5000
54147...5000
54151.t.5000
54251.t.5000
54281...5000
54326...5000
54346...5000
54351.t.5000
54439...5000
54451.t.5000
54462...5000
54463...5000
54464...5000
54524...5000
54551.t.5000
54569...5000
54603...5000
54651.t.5000
54679...5000
54741...5000
54751...5000
54751.t.5000
54823...5000
54851.t.5000
54879...5000
54891...5000
54951.t.5000

Cincuenta y cinco mil

55010...5000
55020...5000
55035...5000
55037...5000
55040...5000
55051.t.5000
55078...5000
55131...5000
55151.t.5000
55251.t.5000
55267...5000
55269...5000
55338...5000
55346...5000
55351.t.5000
55374..30000
55393...5000
55420...5000
55451.t.5000
55533...5000
55551.t.5000
55585...5000
55622...5000
55633...5000
55639...5000
55651.t.5000
55672...5000
55719...5000
55730...5000
55751.t.5000
55754...5000
55782...5000
55819...5000
55823...5000
55835...5000
55851.t.5000
55913...5000
55927...5000
55933...5000
55934...5000
55951.t.5000
55991...5000

Cincuenta y seis mil

56018...5000
56051.t.5000
56126...5000
56144...5000
56151.t.5000
56189...5000
56223...5000
56251.t.5000
56270...5000
56299...5000
56311...5000
56315...5000
56332...5000
56341...5000
56351.t.5000
56369...5000
56371..30000
56376...5000
56451.t.5000
56458...5000
56493...5000
56519...5000
56551.t.5000
56552...5000
56556...5000
56574..30000
56625...5000
56651.t.5000
56751.t.5000
56766...5000
56772...5000
56785...5000
56792...5000
56846...5000
56847...5000
56851.t.5000
56876...5000
56907...5000
56908...5000
56941...5000
56951.t.5000

Cincuenta y siete mil

57011...5000
57051.t.5000
57074...5000
57088...5000
57112...5000
57136...5000
57146...5000
57149...5000
57151.t.5000
57167...5000
57226...5000
57237...5000
57251.t.5000
57275...5000
57281...5000
57349...5000
57351.t.5000
57385...5000
57451.t.5000
57473...5000
57481...5000
57503...5000
57548...5000
57551.t.5000
57642...5000
57651.t.5000
57656...5000
57662...5000
57700...5000
57751.t.5000
57767...5000
57851.t.5000
57854...5000
57865...5000
57908...5000
57951.t.5000
57973...5000
57984...5000
57999...5000

Cincuenta y ocho mil

58000...5000
58011...5000
58028...5000
58051.t.5000
58084...5000
58115...5000
58130...5000
58141...5000
58151.t.5000
58176...5000
58213...5000
58251.t.5000
58288...5000
58307...5000
58308...5000
58341...5000
58351.t.5000
58395...5000
58451.t.5000
58471...5000
58541...5000
58551.t.5000
58651.t.5000
58694...5000
58712...5000
58748...5000
58751.t.5000
58788...5000
58839...5000
58851.t.5000
58853...5000
58950...5000
58951.t.5000
58952...5000
58953...5000
58990...5000
58998...5000

Cincuenta y nueve mil

59012...5000
59051.t.5000
59125...5000
59142...5000
59149...5000
59151.t.5000
59165...5000
59210...5000
59216...5000
59251.t.5000
59287...5000
59328...5000
59351.t.5000
59355...5000
59384...5000
59450...5000
59451.t.5000
59470...5000
59504...5000
59509...5000
59522...5000
59544...5000
59551.t.5000
59555...5000
59610...5000
59651.t.5000
59679...5000
59680...5000
59708...5000
59720...5000
59751.t.5000
59758...5000
59840...5000
59851.t.5000
59876...5000
59905...5000
59951.t.5000
59968...5000
59979...5000
59994...5000

NOTA. Además de los números expresados en esta lista, han sido agraciados con el reintegro de 500 pesetas cada uno, todos los billetes que terminen en 1, a excepción del que ha obtenido el premio mayor.

Ayuntamiento de Madrid

«Miradas»

SAN SEBASTIAN 69

ULTIMAS NOTICIAS DE UN FESTIVAL QUE AMO

Por Luis GOMEZ-MESA

SAN SEBASTIAN. (Crónica de nuestro crítico cinematográfico, enviado especial.) *Es tradición de este Festival que el Instituto de Cultura Hispánica entregue en un acto cordial las placas que concede a las películas de habla española o portuguesa y a las pertenecientes a la participación estadounidense. Con asistencia del director general de Cultura Popular y Espectáculos, don Carlos Robles Piquer; el subdirector general de Espectáculos, don Francisco Sanabria; el Gobernador Civil, don Enrique Oltra Moltó; el Alcalde de la ciudad, don Felipe de Ugarte y Lambert, y otras autoridadesú el secretario general del Instituto, don Enrique Suárez de Puga, en representación del director, don Gregorio Moya, retenido en Madrid por ineludibles obligaciones, pronunció unas palabras sobre el significado del acto. Las películas distinguidas con esas placas han sido: los largometrajes españoles, «Los desafíos» y «El cadáver exquisito», los cortometrajes, también españoles «Miradas» y «Caprichos», los documentales portugueses «Colleçcao Calouste Guilbenkian» y «Fado» y los largometrajes norteamericanos «The lost man» (El hombre perdido), «Changes» (Cambios) y «The rain people». Se entregó el nombramiento de miembro del Instituto de Cultura Hispánica a Marc Spiegel, director, en los países del sur y del este de Europa, de la Motion Picture Export Association of America. Y en ese mismo acto, don José Ignacio Uruñuela, director del Certamen de Cine Documental y Cortometraje de Bilbao, entregó a José López Clemente, la medalla conmemorativa de los diez años de labor de ese Certamen*

Este año, por diversas causas, no han participado en el Festival películas del mundo hispánico. Es de creer que no volverá a ocurrir en lo sucesivo.

Me complace resaltar el cortometraje presentado por España titulado «Miradas», producida por Ikastorfilms y guión y dirección de Jesús Almendros. Tiene una parte de documental de arte, que refleja algunos cuadros del pintor Vicente Ameztoy. Aspecto más interesante, es el que descubre la intimidad del pintor —sus inspiraciones en el contacto diario con la realidad de gentes y paisajes, su fervosidad, sus anhelos— expresada en miradas, concepto que define al cine. La fotografía es de Ramón Saldias y el montaje de José Luis Arza.

Se han proyectado tres películas de final de curso de alumnos de la Escuela Oficial de Cinematografía: «El Príncipe y la huerfanita», de Pedro Costa Muste —parodia finísima de factura muy diestra del melodrama—; «Madame Arthur», de Carlos Serrano Mañueco —burla de los excesos eróticos—, y «Tiempo con Elena», de Eladio Pérez Díez, un cuadro de conceptos y ambientes, modas y modos muy de hoy. Mediometrajes de cuatro rollos. Interpretados por alumnos de la Escuela y artistas profesionales. Los tres, de estilos distintos, están realizados con pericia. Unas pruebas afirmativas de su capacidad profesional. Gran conocimiento de la técnica del cine es la nota predominante en nuestros nuevos directores. Como lo demuestran en «Los desafíos» Claudio Guerín, José Luis Egeo y Víctor Erice.

Presente en todos los festivales fílmicos que se celebran en España, la Escuela Oficial de Cinematografía, la Asociación de Titulados en Cinematografía (A. T. C.), ha creado un premio para este de San Sebastián. Consiste en la escultura de Martín Chirino. «El viento» y se concede «a la mejor dirección». Forman el Jurado, Juan Julio Baena, como presidente; Juan Antonio Marrero, como secretario, y como vxocales, José Luis Borau, Mario Camus

La mayor decepción de este Festival —con películas que difícilmente se comprenden hayan sido seleccionadas— ha sido «Laughter in the Dark» (Risas en la oscuridad), presentada por Gran Bretaña. Su director, Tony Richardson, una de las figuras principales del «free cinema» —renovador del cine inglés—, con Karel Reisz, triunfante en un Festival de San Sebastián con «Tom Jones» —proyectada fuera de concurso— y que obtuvo dos «Oscar» de la Academia hollywoodense, el de mejor película y mejor dirección, ha hecho su peor filme. Ya en «The Charge of the Light Brigade» —estrenada en nuestras pantallas con el título «La última carga»— se inicia su decadencia. Pero esta película, adaptación de una novela de Vladimir Nabokov —el autor de «Lolita», efectuada «cara al público»— y para ofender, para abofetear a sus núcleos sensibles y de buen gusto artístico —con truculencias e innecesarios detalles eróticos— no es digna en ningún aspecto de un Festival Melodramatismo, con un guión —de Edward Bond— torpe, sin excesos imaginativos que exige un trama de terror, sexo, ambición y perversidad. Y una realización plana, lineal. Trabajos interpretativos muy rebuscados, falsos, como sus papeles, de Anna Karina, Slan Philippe, Kate O'Toole, Helen Booth y Shella Burrell. Una película fría, sin vibración —esta clase de relatos lo exigen—, que no interesa, que repele.

Y «Une femmen douce» («Una mujer suave»), de Robert Bresson, como toda la obra de este director, es amarga, pesimista y de un estilo narrativo sencillo, pero reiterativo. Aplico el procedimiento de empezar por el final. El pasado resurge en la mente de uno de los personajes. Y esos recuerdos constituyen la película. Son sus intérpretes Dominique Sander y Jane Lorre, descubiertos por Bresson, fiel a su criterio de rehuir a los artistas profesionales.

Deber tanto del cronista como del crítico —cuando se concurre a un Festival se asumen ambos cometidos— es el de servir a la verdad, con exactitud. Sin halagos en lo acertado. Y sin ensañamiento en lo equivocado.

Lo mejor del Festival de San Sebastián es esta ciudad, que en sí —que en sus atractivos naturales, bellamente realzados por cuantas la crearon y contribuyen continuamente a su perfeccionamiento— es una película de muy sugestivas calidades, de éxito constante.

Y porque quiero profundamente a este Festival, como todo amor puro, me permito señalarle errores y deficiencias para que sus directivos procuren corregirlos, que con buena voluntad pueden subsanarse.

EL 1 DE JULIO, INAUGURACION DE LOS CURSOS DE LA UNIVERSIDAD «MENENDEZ PELAYO»

LA LECCION DE APERTURA SERA PRONUNCIADA POR MILLAN PUELLES

MADRID. (Pyresa.) — El próximo día 1 de julio se celebrará en el Paraninfo de «Las Llamas», dependiente de la Universidad Internacional «Menéndez Pelayo», de Santander, la solemne inauguración de los cursos que esta Universidad tiene programados para el presente verano.

La lección inaugural correrá a cargo del catedrático de la Universidad de Madrid don Antonio Millán Puelles, que desarrollará el tema «La ideología de la protesta universitaria». El acto estará presidido por el rector de la Universidad, don Florentino Pérez Embid.

Como es sabido, la Universidad Internacional «Menéndez Pelayo» es un centro de alta cultura, donde convergen actividades de distintos grados y especialidades científicas, con la misión fundamental de difundir la cultura española y abrir horizontes universales al ambiente académico y espiritual de los universitarios de España.

TEATRO

ESTRENO DE «ANDA, IDIOTA, CASATE», DE ALFONSO PASO

TITULO: «Anda, idiota, cásate».
GENERO: Comedia en dos partes.
AUTOR: Alfonso Paso.
INTERPRETES: Mary Delgado, Charo Moreno, Pedro Osinaga, Elisa Ramírez, Francisco Portes y Mery Leyva.
DECORADO: Matías Montero, realizado por Barreto.
DIRECTOR: Eugenio García Toledano.

A Alfonso Paso va a sucederle lo mismo que al herrero del refrán, a quien de tanto machacar se le olvidó el oficio. Llegar al número 144 de títulos estrenados cuando todavía le quedan muchos años por delante, supone una buena marca de fertilidad; lo malo es que logra la abundancia a costa de la calidad, y así, ésta, su comedia número 144, nos parece situada a muchos años-luz de las que le dieron justa fama en la primera época de comediógrafo. Al verla, creemos escuchar cualquiera otra de la última etapa: «Educando a una idiota», «Enseñar a un sinvergüenza», etc., etc.

Una vez más, toca Paso el tema psico-sexual de la persona que se quiere casar, de la otra que se resiste a hacerlo y de la trampa en que cae al final el resistente. La comedia es alegre, desenfadada y divertida, pero también reiterativa y falsa, por la facilidad con que se aceptan ciertas cosas, como el excesivo paternalismo del cura —muy bien interpretado por Francisco Portes—, el rápido cambio de conducta en el protagonista, incomprensible en un hombre de mundo como él... Y otra vez, etc., etc. Cabe suponer que el autor ha pretendido solamente divertir sin meterse en honduras y, en este caso, no caben reparos. Hay que añadir en su honor que la comedia es limpia de diálogo, importante factor que iba olvidando en algunas de sus últimas producciones.

Elisa Ramírez y Pedro Osinaga compusieron la pareja protagonista con un ritmo jovenil digno de elogio; a ella se le aplaudió en justicia un mutis. Mary Delgado hizo una explicadora perfecta, y Charo Moreno, una «picolina» acertada.

Muy bueno el decorado, de Matías Montero, y la dirección, de Toledano, que jugó con gracia personajes y situaciones.

El público aplaudió mucho, y el autor pronunció unas palabras al final de la comedia, que reúne los alicientes necesarios para permanecer en cartel todo el verano.

José DE JUANES

LOS DETALLISTAS DE PESCADOS Y SU PATRONO

Con motivo de la festividad del Apóstol San Pedro, el Gremio Sindical de Industriales Detallistas de Pescado de Madrid ha organizado diversos actos en honor de su Santo Patrono, entre los que destaca una misa que se celebrará a las 11 de la mañana del próximo día 29 en la iglesia de las Reverendas Madres Mercedarias. (Puebla, número 1).

TELEFONOS DE "ARRIBA": 215 06 40 Y 215 22 40

Excmo. Ayuntamiento de Las Palmas de Gran Canaria

ANUNCIO DE SUBASTA

En los «Boletines Oficiales de la Provincia y del Estado», números 126 y 143, de los días 4 de junio y 16 de junio, se publica el de la subasta de las OBRAS DE ELECTRICIDAD CORRESPONDIENTES A LA MANZANA NUMERO DOS DEL PROYECTO DE URBANIZACION DE LA AVENIDA MARITIMA DEL NORTE (SEGUNDA FASE).

Las proposiciones se presentarán dentro del plazo de VEINTE DIAS hábiles, a contar desde la última inserción, o sea, hasta el día 9 del mes de julio de 1969, en el Registro General del Excmo. Ayuntamiento y en horas de 9 a 12.

Lo que se publica en cumplimiento del artículo 26-2.° del Reglamento de Contratación de las Corporaciones Locales.

Las Palmas, a 18 de junio de 1969.—El Alcalde (firmado), José Ramírez Bethencourt.

Ayuntamiento de Madrid

FRANCOISE SAGAN, «BEST SELLER» OTRA VEZ

«Un poco de sol en el agua fría» es número uno de venta en las estadísticas semanales que hacen los libreros franceses para controlar el éxito comercial de los textos en boga. La última novela de Françoise Sagan, aun habiendo cambiado de estilo, de fondo y de editor, sigue mereciendo las preferencias del público sin que nadie se explique exactamente el porqué.

Como tantos otros fenómenos de la popularidad, Françoise Quoirez quedó consagrada como genio indiscutible cuando, a raíz de su primer libro, «Bonjour Tristesse», recibió un modesto premio en 1953. Desde entonces, aquella niña, hija de un industrial, educada en el colegio del Sagrado Corazón, no ha dejado de cosechar éxitos y provocar escándalos desmesuradamente agrandados por la propaganda. Evidentemente que la desorbitación de los hechos formaba parte de la publicidad comercial. Cuando la Sagan sufrió un accidente de automóvil (como millones de franceses los padecen), el público descubrió que la autora de «Una cierta sonrisa» arriesgaba su vida en bólidos «sport» de gran lujo, a velocidades pavorosas, entre un clan de noctámbulos que gastaban todas las noches miles de francos en los «cabarets» más aburridos de Saint Germain des Pres, que las cuentas del «whisky» corrían invariablemente a cargo de ella y que, a pesar de los millones ganados y del porcentaje fijo que cobraba a cuenta de sus futuras obras, la famosa novelista debía ya tres años al Fisco y tenía que trabajar mucho si quería cubrir su déficit con el recaudador de impuestos.

Las peripecias sentimentales de esta escritora fueron otro tema de comadreo popular. Primero contrajo matrimonio con un editor, y nada marchó bien, puesto que la autora de «¿Le gusta a usted Brahms?» se separó de ese hombre, que parecía haber entrado en su existencia incluso como personaje de sus libros. Pero así fue, y al poco tiempo contrajo matrimonio con un pintor norteamericano, del que también se divorció, para luego continuar episódicamente viviendo con él. Françoise Sagan, entre sus creaciones teatrales «Castillo de Suecia» y «El caballo desvanecido», sus novelas, su perro lobo, sus aislamientos intempestivos, su constante ir y venir, su marido-amante y su mundo más excéntrico que intelectual, ha conseguido lo que tal vez el valor literario no hubiera logrado: lanzar cien mil ejemplares de entrada para cualquier primera edición de un libro suyo, y que se vendan, a pesar de los reproches.

EL TRIUNFO DE LO MEDIOCRE

La inconsistencia de los personajes que dibuja, la futilidad del mundo que presenta e incluso el estilo con que describe son culpables del poco aprecio que merecen sus obras ante los doctos jueces de la crítica, pero en esos mismos defectos radica tal vez el secreto de su éxito, porque ninguno de sus héroes tiene profundidad de carácter capaz de provocar asombro, porque su lenguaje es comprensible incluso para una clase media que utiliza corrientemente sólo cien palabras del vocabulario y porque la sociedad que retrata es falsa, pero constituye el ideal en el subconsciente burgués de lo más mediocre de esta llamada sociedad de consumo. En «La capitulación» (¡cualquiera traduce «La Chamade»!), describía una mujer que se deja llevar por una existencia amoral, y ese relato gusta a muchas mujeres con ansias de disfrutar, sean provincianas u oficinistas de capital. En su última novela, «Un poco de sol en el agua fría», ese mundo tramposo, como lo califica el académico Pierre Henri Simon en su crítica de «Le Monde», vuelve a reaparecer, pero esta vez con una intriga que parece copia de «Stendhal» transcrita a nuestra época: Un periodista fatigado de alcohol y de aventuras seudosentimentales necesita reposo, y se instala en Limoges, donde deslumbra a una ilusa dama, que abandona, por vivir con él en París, marido (un magistrado), familia, dinero y respetabilidad para terminar suicidándose. «A pesar de todo, dice Kleber Haedens, otro de los más competentes cronistas, "Un poco de sol en el agua fría" tiene más envergadura que "Las maravillosas nubes". Notamos un esfuerzo por animar ciertos personajes...»

Esta mejoría, replican otros, se debe al poeta comunista Eluard, del que copia un verso para convertirlo en título. Cruel canera de juzgar una obra. Cierto que el autor mueve sin sentido personajes sin existencia propia. Que el estilo sigue siendo frágil, pobre, y las imágenes raquíticas; cierto que todo parece hecho deprisa y corriendo, como si tuviera que cubrir un contrato antes de haber terminado la creación; cierto que los puristas protestan contra su sintaxis, que los moralistas se quejan de la aparición sistemática de estos semiintelectuales obsesos, vanidosos y drogados, que tienen dinero y carecen de trabajo, pero éstas son quejas y reproches que no afectan al fondo de la cuestión, es decir, que «la mediocridad se hace leer porque el gusto del mayor número es mediocre», y cuando las mercancías llegan en lujosa presentación y pocas pretensiones intelectuales encuentran abundante clientela porque nadie se siente acusado de insignificante al aceptarlas.

Y, además, Françoise Sagan es un fenómeno francés de la posguerra que no se discute en su valor intrínseco y, en cambio, se aprecia en su mérito representativo. Con su pequeño y amargo romanticismo de hotel de paso y bar nocturno, con los miedos, los fracasos, los vacíos y las nostalgias que presenta, es quizá la única moralista empeñada en mantener un mundo amoral. (Pyresa.)

TOROS SIN SALIR DEL BURLADERO

Por Juan LEON

Con las corridas de toros organizadas por el Círculo de Bellas Artes y por la Asociación de la Prensa en los domingos, respectivamente, del día 29 de los corrientes y del 6 de julio, queda definitivamente clausurada la temporada madrileña. Luego vendrán, para los domingos caniculares, las novilladas de escaso vuelo o las corridas de toros a base de olvidados diestros que esperan su oportunidad en donde quiera que se les presente, con los toros que sean y con los honorarios que les cubran al menos los gastos. Es una pena, pero así son las cosas.

Por lo que se refiere al público, no ocurre nada grave, pues está bien preparado para saber que el antiguo consuelo de la temporada otoñal ha desaparecido totalmente. Los esfuerzos que hizo la Empresa para restaurar los abonos otoñales no dieron resultado. Era un verdadero disparate convocar a los abonados de San Isidro para sostener el derecho a su abono, comprometerle a adquirir el de otoño con festejos de ningún interés.

Así, pues, sólo dos espectáculos atractivos por diversas razones nos aguardan: la corrida goyesca, que ya ha echado raíces, y la corrida de la Prensa, que las tiene de antiguo. De una y otra vamos a ocuparnos en párrafos aparte por orden cronológico.

LA CORRIDA GOYESCA

La singularidad del espectáculo que desde hace unos años viene organizando el Círculo de Bellas Artes, ha logrado arraigo entre los madrileños. Tiene su público particular, además de que los organizadores no se descuidan en complacer a los aficionados dentro de lo posible en estas fechas. El cartel compuesto para el próximo domingo lo integran Antoñete, Tinín y Macareno, que despacharán seis toros de don Manuel Santos Galache. Para acrecentar el interés actuará el rejoneador Landete, número, por otra parte, muy propio de una corrida goyesca.

Ni que decir tiene que los detalles anejos a este singular espectáculo se cuidan más de año en año, despertando el interés de propios y extraños, tanto que son ya cinco las emisoras de televisión europeas y norteamericanas las autorizadas para realizar reportajes, algunos de los cuales se rodarán en color. El padrinazgo de Laurita Valenzuela, que pedirá la llave, como ya dijimos el jueves anterior, es el número más sobresaliente de esta goyesca, en la que no faltará el clásico pregón, las evoluciones de la Policía Montada Municipal, el exorno de la plaza y otras conocidas particularidades que se perfeccionan progresivamente, como progresivamente aumenta el número de madrileños que se agolpa en las taquillas para adquirir sus localidades.

LA CORRIDA DE LA PRENSA

Los atractivos fundamentales de la corrida de la Prensa 1969 son tres: un mano a mano entre los dos diestros más jóvenes del escalafón, cuales son Gabriel de la Casa y Juan José; los toros, de la prestigiosa ganadería del conde de la Corte, tan famosos por su trapío como por su pureza de sangre, de la mejor estirpe, y los precios de las localidades, que vienen a ser un 40 por 100 menos que los que rigieron para las corridas de San Isidro.

Oportunamente podremos anunciar a nuestros lectores los días en que, a modo de aperitivo para el gran festejo, se expondrán, en la Venta del Batán, los seis espléndidos ejemplares que desde hace un año cuidan con especial escrúpulo los señores herederos del conde de la Corte para la corrida de la Asociación. Invitamos a los madrileños que no se pierdan este suculento aperitivo, en el que podrán contemplar la solemne prestancia de lo que son los auténticos toros de lidia. Fuertes por bien musculados, finos de piel, hondos y largos, y coronando sus poderosas cabezas, que arrancan de un cuello recio, unas respetables cornamentas.

El contraste que habrán de ofrecer estos toros frente a dos jovencísimos toreros, constituye de por sí un máximo aliciente, si es que de por sí Gabriel de la Casa y Juan José no gozasen del justo prestigio que disfrutan.

Para comprobar lo de la considerable reducción del precio de las localidades ofrecemos el dato siguiente: una primera fila de tendido de sombra valía en la Feria quinientas pesetas; pues bien, para esta corrida, sólo trescientas. A este tenor, y con mayor reducción en otras localidades, regirán los precios que pronto se harán públicos. Sucesivamente, y hasta el día de la corrida, iremos facilitando toda suerte de información que pueda interesar a los aficionados y al público más idóneo de este anual espectáculo, que, como en la corrida de Beneficencia, tiene específicas diferencias con los de otros espectáculos taurinos. Son corridas que interesan por igual a los aficionados que a un público poco asiduo a la Fiesta de los toros.

FALLECIO MIGUELILLO

Por Miguelillo fue conocido, como mozo de espadas, Miguel Moraleda Molina, que trabajó a las órdenes de la dinastía de los Dominguín; antes, a las de Curro Caro, y después, a las de Antonio Ordóñez. En la actualidad era secretario del diestro mejicano Manolo Martínez. Falleció el pasado viernes y recibió el sábado cristiana sepultura. Descanse en paz y reciban sus familiares el testimonio de nuestro sentimiento.

LAS PLAZAS PORTATILES

La plaza portátil adquirida por Cordobés y Palomo «Linares» se estrenará en Estepona pasado mañana, sábado. Tiene capacidad para 8.300 espectadores. Su solidez está perfectamente garantizada; está dotada de todos los servicios que pueda disfrutar una buena plaza de fábrica, incluida la capilla. Pesa ciento veinticinco toneladas y está calculada para soportar un peso de un millón doscientos mil kilogramos, que es exactamente el doble que el peso que ha de soportar con un lleno absoluto. El ruedo tiene un diámetro de cuarenta metros. Es una plaza, en fin, como otra buena. Además de la enfermería, que la tiene en la construcción, se dispondrá de la asistencia, en día de corrida, de una ambulancia convertida en quirófano.

Se comprende la existencia de estas plazas portátiles para poder llevar los espectáculos taurinos a lugares donde no existen otras, y no entendemos las razones que se esgrimen para combatirlas. Garantizada por los peritos competentes su solidez y comprobada su correcta instalación, nada puede oponérseles, a no ser el quimérico empeño de algún empresario que se crea perjudicado por su existencia.

EL MEJICANO MANOLO MARTINEZ

Por supuesto que Madrid no lo verá este año, como tampoco lo verá Sevilla; pero sí Barcelona, donde se presentará el próximo 6 de julio en compañía de Paco Camino y Angel Teruel, para despachar seis toros de los herederos de don Manuel Arranz, de Salamanca.

EL LEXICO TAURINO

Nos sorprende una nota publicada en «Dígame», en la que se manifiesta que la Real Academia Española tiene papeletas para estudiar la incorporación al diccionario de palabras sólo de uso en el mundillo taurino; pero no es esto lo sorprendente, sino saber que la palabra «enterradores» con que se califica a los subalternos que marean a los toros para que se echen y puedan ser apuntillados rápidamente, la sustituye la Academia por la de «torones». Aparte de que no le encontramos sentido alguno, pensamos que había necesidad de inventarla. Con agregarle a «enterradores» una nueva acepción, en paz. Cualquiera «desentierra» ahora de la mente de los aficionados el voquible «enterradores» para dar paso a «torones». Vamos, tengamos la Fiesta en paz.

NOVILLADAS PARA NOVELES

Antonio García Maravilla, como empresario de la plaza de San Sebastián de los Reyes, se propone dar novilladas los domingos del mes de julio, con el objeto de estimular a los noveles en una especie de concurso para ir seleccionando individuos aptos para mejores festejos. A ver si sale de aquí lo de un millón para el mejor, para el mejor novillero.

Ayuntamiento de Madrid

BENEFICA

La Bolsa se ha portado muy bien con sus incondicionales en la actual sesión al dispensarles unos beneficios que ya se iban olvidando, bien porque el dinero aguardaba ocasión mejor, o viceversa: que los anteriores compradores estaban realizando el beneficio conseguido en el anterior mes, y hasta que no han parado de vender no se han vuelto a ver mejoras y recuperaciones, renovadoras de alegrías y parabienes a que nos tenía acostumbrado nuestro mercado de valores. Así, pues, en la actual jornada podemos decir que la Bolsa se ha mostrado benéfica con los que no han vendido, con los que han seguido creyendo en su bondad beneficiadora más a largo que a corto plazo, aunque en este último las ganancias conseguidas son a veces tan interesantes que muchos optan por vender, para así ver aumentado su patrimonio y la liquidez con la que poder efectuar nuevas adquisiciones que vuelvan a dar plusvalías. Retrospectivamente hablando, diremos que el cierre de la semana anterior fue como el preludio de la tendencia recuperadora actual; confirmándose en la apertura de la presente semana bursátil, continuando hasta la que nos importa, en la que se ha reflejado un cierto interés desinteresado por la inversión. Esto es: la demanda presionaba sin muchas alharacas para no asustar a la oferta; pero ésta no se ha dejado sorprender. La inhibición del papel ha sido manifiesta ante una mayor acumulación de órdenes compradoras, las cuales quedaron muchas de ellas pendiente al cierre, en el que, por supuesto, la oferta brillaba por su ausencia.

En cuanto a los resultados, todos son favorables, ya que de 92 valores tratados en renta variable, 50 han subido, 17 han bajado y 25 han repetido en sus precedentes, lo que hace concebir la continuidad de la presión demandataria; más aún si observamos la reducción en las cifras de negocio habida en la sesión, que demuestra la poca oferta ante una demanda normal. También en el sector de los derechos ha habido reducción, pero en sentido positivo, ya que eran tantas las órdenes compradoras, que no se pudieron todas cumplimentar en su totalidad, teniéndose que volver en muchos valores al prorrateo. Destaca o sigue destacando la fuerte contratación de derechos del Banco Hispano, esta vez con 4,3 millones de pesetas efectivas seguido por Iberduero, con 3,4 millones; por el Banco Ibérico, con 2,3 millones, y por el Banco de Vizcaya, con 2,2 millones. En total se negociaron por 25.703.752 pesetas efectivas, cifra muy buena si la comparamos con la negociada en el sector de acciones bancarias, cuyo nominal es de 3.628.250 pesetas, que traducidas a efectivas nos da aproximadamente unos 40 millones; y si la comparamos con la del grupo eléctrico, cuyo nominal es de 6.409.500 pesetas, y efectivas unos 20 millones aproximadamente, es todavía mejor.

Las diferencias de cotización son casi todas en alza, destacando las del sector bancario y también las del eléctrico; y en éste hay que señalar la de Fecsa, cuyos rumores sobre su Junta general eran de que había habido peticiones de información mediante requerimiento notarial, promoviéndose discrepancias en la Asamblea entre los accionistas, que fue por lo que bajaría en la sesión anterior; también se recupera El Aguila, de la que se contratan 2.392 acciones, por un efectivo de 3,1 millones de pesetas, así como Galerías Preciados, Dragados, Insa y Metro; con alzas en Cristalería Española, Petroliber y Petróleos. Ha dado comienzo la ampliación gratis de Metalúrgica de Santa Ana, cuyo derecho ha cotizado por encima del valor teórico, que era de 31,76 pesetas, recuperando en total tres enteros.

A. ESPADA BEJAR

BOLSA DE MADRID: COTIZACIONES

	Cambio		Diferencia
Efectos públicos:			
Interior, 4 %	111,50		=
Exterior, 4 %	113,50		*
Amort 4 % 1950 52	114,50		=
Amort 4 % 1951	115,50	+	0,50
Amort 4 % 1953	114,50		=
Amort 4 % 1957	113,—		*
Amort 3,50 % 1951	106,—		=
Amort. 3 % 1949	104,25	+	0,25
Céd Inver B 1961	103,—		=
Céd Inver C 1962	102,50		=
Céd Inver D 1963	101,50	+	0,25
Inst Nac Colonizac.	104,—		=
Reconst. Nacional..	110,50	+	0,50
Renfe	108,50		=
Deuda Universitaria	107,—	+	0,50
Cédulas:			
Banc. Hipot 4 %	89,—		*
— A	98,—		=
— B	100,—		*
— C	98,50		*
— exentas 4 %	106,50		=
Crédito Local Inter.	99,—		*
— lotes 1942-44	104,75		=
— de 1.000	103,50	+	0,25
— pref 500	104,—	+	0,50
— pref 1.000	103,—		*
Bonos bancarios:			
Bandesco 1963	96,25		=
— 1964	97,—	+	1,—
— abril 1965	97,—	+	1,—
— agosto 1965	97,—	+	1,—
— octubre 1965	96,75	+	1,—
— agosto 1966	97,75	+	1,—
Euroban 1964	100,—		=
— 1965	100,—		*
— 1966	100,—		*
Induban 1964	102,25		*
— julio 1965	101,75		*
— diciembre 1965	100,—		*
— junio 1966	102,25		*
Fomento 1964 I	92,—		*
— 1965 II	92,—		*
— 1965 III	93,—		*
Bilbao 1964	100,—		=
Bankinter 1965	100,—		*
— 1966	100,—		*
— 1967	100,—		*
— 1968	100,—		*
Urquijo 1963	100,50		=
— 1964	100,50		=
— 1965	101,25	—	0,25
— conv 1965	121,—		*
— conv 1967	146,—		*
Bankunión 1964	100,—		=
— 1965	100,—		*
— 1966	100,—		*
ACCIONES			
Bancos:			
Aragón	913,—		=
Banesto	1.002,—	+	8,—
Bankunión	223,—	+	1,—
Bilbao	995,—	+	4,—
C. Navarro	934,—		*
Central	1.400,—	+	2,—
Continental	1.321,—	—	4,—
Eurobanco	258,—	+	1,—
Exterior	548,—	+	10,—
Fomento	440,—		=
Gral de Comercio	833,—		=
Granada	280,—	—	5,—
Indus. Bilbao	373,—		*
Hispano	983,—	+	6,—
Ibérico	842,—	+	11,—
López Quesada	1.400,—		*
Mercantil	808,—		*
P. Español	1.066,—	+	14,—
Rural	405,—		=
Santander	1.222,—	—	2,—
Urquijo	770,—	+	4,—
Valencia	1.762,—	+	2,—
Vizcaya	984,—	+	4,—
Zaragozano	937,—	—	4,—
Electricidad y Gas:			
Catalana Gas	166,—		*
Eléct. Viesgo	218,—		=
Eléc. Leonesas	94,50		*
Reunidas Zaragoza	106,50		=
Fecsa grandes	280,—	+	1,—
Fecsa pequeñas	285,—	+	6,—
Fenosa	164,—	+	1,—
H. Cantábrico	181,—	+	2,—
H. Cataluña	158,—	+	1,—
H. Español	232,—	+	3,—
Iberduero	314,50	—	1,50
Langreo	188,—		*
Saltos del Nansa	131,—		*
Sevillana	237,—	+	2,—
Unión E. M.	199,—	+	1,—
Alimentación:			
El Aguila	262,50	+	12,50
Azucarera	146,50	—	1,—
Ebro	923,—	+	2,—
Comercio:			
Central Inver. y Créd	292,—		*
Galerías Preciados	530,—	+	27,—
Montserrat	163,—		*
Construcción:			
Cementos Alba, A	272,—		*
Cementos Alba, B	282,—		=
Financiera y Minera	412,—		*
Portland Valderrivas	502,—		*
Valenciana Cement.	515,—	+	15,—
Cristalería Española, g	1.115,—		*
Cristalería Española, p	1.155,—	+	5,—
Constructoras:			
Hidrocivil	70,—		s/dv.
Dragados y Constr.	650,—	+	5,—
Encinar de los Reyes	200,—		*
Cantabria	186,—		*
Vallehermoso	266,—	+	3,—
Inmobiliarias:			
Alcázar	225,—		*
Bami	135,—		=
Ceisa grandes	136,—		*
Ceisa, pequeñas	140,—		*
Fincosa	115,—		*
Hispana, pref.	134,—		=
Inm. Metropolitana	300,—	—	5,—
Urbis	330,—	+	2,—
Vacesa	310,—	—	2,—
Urbanizaciones:			
Uresa	100,—		*
Urb. Metropolitana	640,—		*
Saconia	140,—		*
Inversión mobiliaria:			
General de Inversiones	590,—		=
Finsa	197,—	—	4,—
Ibérica Valores	120,—		*
Continental Valores	120,—		*
Insa	127,—	+	6,—
Fibansa	805,—		*
Popularinsa	270,—		=
Vamosa	109,—		*
Cartisa	462,—		=
Mineras:			
Río Tinto, A	280,—		=
Duro Felguera	82,—	+	2,—
Los Guindos	62,—		*
M. Ponferrada	249,—		*
Monopolios:			
Campsa	220,—	+	0,50
Tabacalera	200,—		=
Navegación y Pesca:			
E. C. Naval	85,—	—	5,—
Pebsa	68,—		=
Trasmediterránea	216,—		*
Naval Levante	134,—		*
Papel:			
Papelera Española	158,—	+	2,—
Papeleras Reunidas	143,—		*
Químicas:			
Cros	220,—		=
Dow-Unquinesa	195,—		=
Energía I. Aragonesas	159,50		=
Carburos Metálicos	507,—	+	1,—
Cepa	705,—		*
Explosivos	333,—	—	1,—
Fosforera Española	628,—	+	3,—
Hidro Nitro	70,—		=
Petroliber	402,—	+	11,—
Ibys	685,—		*
Químicas Canarias	299,—		*
Insular Nitrógeno	236,—		*
Gal	663,—		*
Española de Petróleos	655,—	+	10,—
Unión Resinera	335,—		*
Seguros:			
Hermes, B.	334,—		=
Unión y Fénix	1.325,—		=
Siderometalúrgicas:			
Altos Hornos	90,—	—	2,25
Seat	530,—		=
Auxiliar F. C.	92,—	+	1,—
Citroën Hispania	192,—	+	1,—
Basconia	247,—		*
Babcock Wilcox rojas	83,—		*
Enasa	165,—		*
Ensidesa, pref. B	97,—		*
A. Tudor	490,—		*
E. Zinc	116,—	+	1,—
Femsa	270,—		=
Fasa Renault	317,—		*
Finanzauto	791,—		*
Finanzauto Servicios	680,—		*
General Eléctrica	127,—		*
I. Santa Bárbara	68,—	—	6,—
Maquinista T. y M.	61,—		*
Material y Const.	101,—		=
M. Santa Ana	124,—		s/do.
Motor Ibérica	1.650,—		*
Nueva Mont. Quijano	112,—		*
Telefonía y Radio			
Marconi	63,—		*
Telefónica	237,—	—	0,50
Textiles:			
Fefasa	72,—	—	2,—
Sniace	160,—	—	1,—
Transportes:			
Aviaco	85,—		*
Iberia, ord.	170,—		*
Metropolitano	195,—	+	7,—
ULTIMA COTIZACION			
Der. de suscripción:			*
Banco Bilbao	873,—	+	4,—
Banco Español	220,—	+	7,—
Banco Europeo	50,—		=
Exterior	312,—	+	2,—
Banco General	964,—		=
Hispano	707,—	+	5,—
B. Ibérico	600,—	+	5,—
Banco Mercantil	873,—	+	3,—
Banco Urquijo	798,—		=
Banco Vizcaya	860,—	+	3,—
Electra de Viesgo	53,—	+	2,—
Fenosa	115,—	+	1,—
Hidro-Española	136,50	+	3,—
Iberduero	184,50	+	2,50
Sevillana	115,—	—	2,—
U. E. M.	53,—	+	3,—
Galerías Preciados	1.225,—	+	25,—
Inm. Urbis	70,—	—	2,—
Paps. Reunidas	10,—	—	1,—
Tafisa B.	55,—		=
E. del Zinc	3,—		=
Finanzauto	250,—		=
Guizal	55,—		=
M. Santana	65,—		p/c.
Metro	39,—	+	1,—

INDICE DE COTIZACION DE ACCIONES DE LA BOLSA DE MADRID

Base 31 de diciembre de 1968 = 100

	Día 24	*Día 25*
Bancos	110,09	110,79
Eléctricas	127,83	128,35
Alimentación	130,49	133,09
Construcción	124,44	124,58
Inversión	131,70	131,70
Mineras	173,63	175,62
Monopolios	117,68	117,48
Siderometalúrgicas	145,48	144,84
Químicas y Textiles	164,57	166,41
Varias	105,54	105,92
General	123,12	123,65

CONTRATACION EN PESETAS NOMINALES

	Día 24	*Día 25*
Fondos públicos	11.994.500	6.717.000
Obligaciones	18.825.500	10.449.000
Acciones	34.355.900	20.497.350
Total	65.175.900	37.663.350

BOLSA DE BARCELONA

	Cambio		Diferencia
Banco Comerc. Trans.	720,—		=
Exterior de España	555,—	+	15,—
ENHER	107,—		=
Aguas de Barcelona	366,—	+	4,—
Asfaltos Port. Asland	395,—	—	1,—
Aux. Const. «Sansón»	225,—	+	8,—
Catalana Gas y Elec.	168,—	+	5,—
Cros, S. A.	218,—	—	5,—
Electro Metal Ebro	175,—		*
España Industrial	255,—		*
Española Carburos	502,—	+	2,—
Esp. Elec. y G. Lebón.	110,—		*
Española Petróleos	647,—	+	3,—
FECSA, de 5.000 ptas.	281,—		*
Ferrocarriles Cataluña.	211,—	+	6,—
Fomento Obr. y Cons.	445,—	+	20,—
Motor Ibérica	320,—	+	1,—
La Maquinista Terr.	58,—		=
Industrias Agrícolas	352,—	+	2,—
Tabacos de Filipinas.	178,—	+	2,—
Telefónica	235,—	—	2,—
U. E. Explosivos	335,—	+	1,—
Urbanizac. Transp.	375,—		*
La Seda Barcelona	530,—	+	12,—
Pirelli	164,—	—	5,—
M. Santa Ana	123,—		s/do.
Tac	185,—		*
Siemens	115,—		*

BOLSA DE BILBAO

	Cambio		Diferencia
Banco de Bilbao	998,—	+	5,—
Vizcaya	985,—	+	5,—
La Robla	37,—		*
Santander	190,—		*
Vascongados	58,—		*
Electra Viesgo	217,—		=
Hidroeléctrica Esp.	229,—		=
Iberduero	313,—		=
Menera, ord.	178,—		*
Marítima Nervión	282,—		*
Naviera Aznar	84,—	+	1,—
N. Vascongada	180,—		*
Naviera Bilbaína	187,—		*
Gral. de Navegación	315,—	+	15,—
Altos Hornos	91,—		=
Babcock & Wilcox	78,—		=
Telefónica	231,—		*
Euskalduna	87,—	+	1,—
Echevarría	100,—		*
Papelera	162,—	+	2,—
Resinera	330,—		*
Explosivos	331,—		=
Dow Unquinesa	190,—	—	8,—
Sefanitro	250,—		*
Nicas	155,—	+	1,—
Santa Bárbara	237,—	—	1,—
Basconia	70,—		*
C. Mondragón	137,—	+	2,—

LEA USTED «El Ruedo» APARECE LOS MARTES

Ayuntamiento de Madrid

ES PRECISO FOMENTAR LOS BANCOS INDUSTRIALES Y DE NEGOCIOS

EL ACTUAL SISTEMA FINANCIERO PERMITE QUE PERMANEZCAN OCIOSOS RECURSOS QUE DEBEN SER UTILIZADOS EN PRODUCCIONES UTILES

Conclusiones sobre la ponencia «Institucionalización financiera de la Pequeña y Mediana Empresa»

MADRID. (Pyresa.)—«El actual sistema financiero con sus defectos normativos de distribución de dinero permite que permanezcan ociosos recursos que deben ser usados en producciones útiles para alentar el desarrollo de la pequeña y mediana Empresa, tan fundamental para el crecimiento económico español», ha dicho en sus conclusiones sobre la ponencia «Institucionalización financiera de la pequeña y mediana Empresa», don Antonio Horcajo Matesanz, en la Asamblea que se está celebrando en Madrid.

Por ello, señaló, el Estado debe hacer extensivo a la Banca y Cajas de Ahorro sus políticas de prioridad en la concesión de crédito, señalando volúmenes sectoriales y regionales, y la participación que corresponderá en ellos a las pequeñas y medianas Empresas.

Asimismo, se precisan sistemas ágiles de crédito que permitan el acceso al mismo de todos los pequeños y medianos empresarios, mediante la simplificación de los trámites en la concesión por parte de las entidades de crédito. Para facilitar está agilidad y difusión deberán establecerse oficinas, suficientemente dotadas, de los Bancos oficiales en todas las cabeceras regionales, así como en cada una de las dos provincias canarias.

Es preciso fomentar la actividad de los Bancos industriales y de negocios, y ordenar una particular dedicación de los mismos a la financiación de la pequeña y mediana Empresa, para evitar la necesidad en que se hallan actualmente de financiar inversiones a medio y largo plazo con dinero a corto plazo, pero que no es ortodoxa.

Toda vez que los pequeños y medianos empresarios son protagonistas principales en la generación del ahorro, es de justicia que se destine a la pequeña y mediana Empresa un mayor porcentaje de los recursos generados en las Cajas de Ahorros. Se ha de establecer una serie de líneas de descuentos y posterior redescuento en el Banco de España, de liquidez variable, a las que puedan acudir las pequeñas y medianas Empresas para obtener créditos a plazo y coste que les permitan lograr un mejor equipamiento.

Por último, se pide la creación de un fondo nacional para la reestructuración de la pequeña y mediana Empresa, del que puedan participar las autorizadas a integrarse, o asociarse, mediante el oportuno redescuento a través de la Banca privada, con un interés no superior al 4 por 100, para las Empresas industriales y el 3 por 100, para las agrícolas. Es imprescindible que el seguro de crédito cubra también los pagos de los impagados, como un aliciente más que hará aceptable estas operaciones en la Banca privada.

Mociones presentadas

MADRID. (SIS.) — Numerosas mociones han sido presentadas a la mesa de la Asamblea Sindical Nacional de la Pequeña y Mediana Empresa, demostrativas del interés despertado en los medios empresariales de este sector. Entre las más importantes pueden señalarse las que tratan sobre «Seguridad social para la pequeña y mediana Empresa», «Competencia desleal», «Polígonos industriales y parques para la PME», «Arrendamientos urbanos de locales de negocio», «Prevención de accidentes y seguridad en el trabajo», «Pequeñas y medianas empresas agrarias» y «Formación empresarial en favor de la PME».

Esta última, de formación empresarial, a cargo de don Joaquín Pérez Botija, se incluye como subponencia y en ella se señala la existencia de una amplia literatura en torno a este propósito, pero también una corta acción en aplicaciones concretas. «Poco pueden valer —se afirma— los planes de reestructuración ni los programas de reconversión, si no se cuenta con los hombres capaces de llevarlos a cabo: es preciso una previa preparación de los hombres si se quiere, con plena garantía de acierto, alcanzar una expansión y mejora de estas numerosas Empresas, que, diseminadas por todo el territorio nacional, tratan de subsistir entre un sin fin de dificultades y obstáculos.» En el estudio se establecen las premisas de una actuación que debe ser total, en cuanto que, no sólo comprenda a los empresarios, sino a los técnicos y personal experto y asesor, que en muchos casos pudieran llevar a cabo una tarea sobre aquellos que no pudieran asistir a los centros de formación.

SUBASTA NOTARIAL

Los Albaceas Testamentarios de Doña Luisa Ruiz Bartolomé sacan a subasta, por segunda vez y precio de tres millones cuatrocientas cincuenta mil pesetas, la finca sita en esta capital, calle de la Farmacia, número 5 moderno. La subasta tendrá lugar en la Notaría de Don Manuel Amorós Gozálbez, General Sanjurjo, número 45, el día 3 de julio, a las cinco de la tarde. En dicha Notaría estará de manifiesto el Pliego de Condiciones de la subasta y la documentación correspondiente.

Madrid, a 18 de junio de 1969.

INMOBILIARIA DE LOS CIERROS, S. A.

AVDA. ALFONSO XIII, 75 - MADRID

Se pone en general conocimiento que la Junta General de Accionistas de esta Sociedad acordó reducir su capital social en un 50 por 100.

Lo que se comunica a los efectos procedentes.

Madrid, 21 de junio de 1969.—**El Presidente del Consejo de Administración** (firma ilegible).

Los accionistas de la Naval aprobaron la integración con Astilleros de Cádiz y Euskalduna

EL NUEVO GRUPO REPRESENTA EL 60 POR 100 DE LA PRODUCCION NAVAL ESPAÑOLA, EL 75 POR 100 DE LAS REPARACIONES Y EL 78 POR 100 DE LA FABRICACION DE MOTORES MARINOS

Con asistencia de más del 98 por 100 del capital social, y bajo la presidencia del Marqués de Bolarque, se celebró el día 21 del corriente la Junta general de la Sociedad Española de Construcción Naval.

La gran asistencia refleja el interés que había despertado el tema principal de la reunión: la fusión —acogida al régimen de acción- concertada— de las tres empresas de construcción naval Astilleros de Cádiz, Compañía Euskalduna de Construcción y reparación de Buques y Sociedad Española de Construcción Naval.

INFORME DEL CONSEJERO-DIRECTOR GENERAL

Constituida legalmente la Junta, los accionistas prescindieron de la lectura pública de la Memoria, por lo que el Presidente concedió el uso de la palabra al señor Sendagorta, quien comenzó diciendo que la actual situación e índices de negocio de la Naval en 1968 han continuado mejorando; que su cartera de pedidos es buena y que sus resultados, superiores a los de 1967, permiten repartir un dividendo total del 5 por 100, después de haberse realizado una amortización de 194,6 millones de pesetas.

Seguidamente entró a explicar los detalles de la propuesta fusión de Naval con Astilleros de Cádiz y Euskalduna, diciendo que el paso que se propone es de tal trascendencia para la Sociedad que requiere la mayor explicación para su perfecto conocimiento por los accionistas.

Dijo que la propuesta consiste en la fusión —acogida al régimen de acción concertada en el sector de industrias navales— con las Sociedades Astilleros de Cádiz y Compañía Euskalduna de Construcción y Reparación de buques, mediante la disolución, sin liquidación, de las tres Sociedades, y el traspaso, con carácter de sucesión universal, de sus respectivos patrimonios a una nueva entidad, que ha de adquirirlos con todos los derechos y obligaciones de aquéllas, a tenor del convenio preparatorio, cuyo contenido esencial figura en la convocatoria de la Junta.

Según dicho convenio preparatorio, el capital de la nueva Sociedad será de 2.850,6 millones de pesetas, en el que la participación del Instituto Nacional de Industria, autorizada por el Gobierno, será del 50 por 100, y la privada, de los accionistas de Naval y Euskalduna, del otro 50 por 100. Dado que el capital fijado para la nueva empresa es el doble que el de Naval y Euskalduna, y que con esta última ya se habían concertado términos de canje con paridad de valores nominales, los accionistas de la Naval recibirán una acción de la nueva Sociedad por cada acción que posean de la Sociedad Española de Construcción Naval. La nueva empresa que se constituya recogerá los resultados de las tres desde el 1 de enero del presente año.

CONVENIENCIA DE LA FUSION

Agrega el señor Sendagorta que se propone la fusión con Astilleros de Cádiz y con Euskalduna porque existen entre las tres Empresas clarísimas afinidades y posibilidades de complementarse, con beneficio para todos. Juntos —dice— seremos más eficaces que individualmente, y al realizar la fusión, se hará factible una profunda renovación tecnológica que nos asegure el futuro. El no hacerlo sería un error histórico que habríamos de lamentar muy profundamente.

Recoge las palabras del Ministro de Industria, señor López Bravo, al diario «Informaciones» muy recientemente, al hablar de la industria naval, cuando dijo: «El Gobierno estableció en las bases de la acción concertada la exigencia de la fusión de empresas o, al menos, su asociación. Considero que los estímulos previstos en esas bases son los precisos para que las empresas se decidan a emprender ese camino y superar los traumatismos, materiales y psicológicos, que ello ha de suponer en muchos casos.»

Manifiesta que para los hombres entrañablemente unidos a Naval, este paso implica no pocos sacrificios. Pero elegimos un futuro mucho más prometedor y seguro, en un momento muy oportuno, porque la adecuación a la nueva situación se realizará en una coyuntura favorable, con magníficas carteras de pedidos y después de haber superado las tres empresas años muy duros en su historia.

Desde la Junta general de 1965, continuó el señor Sendagorta, se han venido exponiendo con amplitud y claridad las ideas conducentes, que hoy culminan la gestión de este Consejo, en orden a la fusión. No es, por tanto, una fusión improvisada, sino, por el contrario, a la que se ha dedicado toda la atención que asunto de tanta trascendencia merece, y que pertenece, repitió, a la estrategia de la Sociedad desde hace años.

POTENCIA DEL NUEVO GRUPO

Después de informar de los avances en todos los órdenes, económicos, de producción y de ordenación industrial interna, cumplidos por la Sociedad Española de Construcción Naval de 1964 a 1968, cuya facturación pasó de 2.800 millones de pesetas a 6.600 millones en 1968, con unas plantillas de personas prácticamente iguales, pasa a detallar las sólidas bases con que arranca la integración.

Describió las actividades de las tres empresas, cuya cartera de pedidos asegura trabajo al grupo para casi tres años.

El total de encargos asciende a 86 buques, con 1.471.000 toneladas de registro y unas 2.700.000 toneladas de peso muerto. La cartera de pedidos de motores supera los 900.000 BHP.

Estas cifras, continúa, son bastante elocuentes respecto de la oportunidad de realizar la fusión en un momento de favorable situación del mercado, que es posible se deteriore en un futuro, situación para la cual resultará muy oportuna la consolidación de esta fusión.

RACIONALIZACION DE TRABAJOS

De acuerdo con el Acta de Concierto, se iniciará inmediatamente una política de coordinación de los astilleros de Bilbao. Bilbao seguirá siendo el gran centro de construcción naval para buques de hasta 100.000 toneladas, con un campo amplísimo, donde podrá emplear su gran dominio técnico y tradicional conocimiento del oficio.

En Cádiz, el Gobierno ha aprobado la propuesta de construcción de un nuevo astillero en la península de Matagorda, donde se utilizarán las más modernas técnicas para la construcción de grandes buques, en línea de competencia internacional. La fase inicial tendrá capacidad para construir anualmente tres buques de 300.000 toneladas de peso muerto o su equivalente, y la inversión estimada será del orden de los 3.000 millones de pesetas.

En Cádiz se proyecta la construcción de un gran dique de reparaciones, capaz para varar buques de hasta 400.000 toneladas.

Se dedicará como mínimo un 0,25 por 100 de la producción en construcción naval a la investigación, de tal forma que se asegure la presencia de la empresa en las fronteras de la técnica naval mundial.

El total de las inversiones previstas asciende a 4.319 millones de pesetas, para las que la nueva empresa recibirá créditos oficiales por un total de 2.717 millones, más los correspondientes a equipos importados y otros para capital circulante de hasta el 20 por 100 de la facturación a armadores nacionales. Las nuevas inversiones a realizar, los empréstitos y las obligaciones tendrán los máximos beneficios fiscales previstos por la ley.

GRATITUD

Expresa el señor Sendagorta su reconocimiento a cuantos han venido poniendo todo su esfuerzo y entusiasmo en la Naval, gracias a lo cual se ha podido llegar a la realidad actual. Dice que no han estado libres de conflictos, algunas veces importantes, cuyas causas tratamos de eliminar, procurando la integración de todos en los afanes de la empresa; de ella proviene el trabajo, y con él la posibilidad de satisfacer en un amplio sentido las necesidades humanas. Siempre hemos considerado con altura de miras las relaciones empresa-trabajadores, y estaremos siempre abiertos a los cambios, incluso conceptuales, que respondan a la justicia y al desarrollo social, y también siempre recordaremos a todos, y a nosotros mismos los primeros, que antes que los derechos están los deberes, y que aquéllos nacen del cumplimiento de éstos.

Expresó la gratitud de la Sociedad hacia el personal de la Naval, y destacó el espíritu de competencia, sacrificio y tenacidad de sus directivos, que han permitido, mediante una entrega total a la tarea, llegar a este planteamiento.

Manifiesta su agradecimiento al Gobierno, y muy especialmente al Ministro de Industria, que al condicionar el crédito oficial a la fusión y estimular a todos los afectados por esta gran integración, ha impulsado al grupo por el camino más seguro en cuanto a la óptima utilización de recursos y mejor orientación del futuro.

El señor Sendagorta dijo que el Consejo hace esta propuesta después de haberse formulado una estrategia y unos objetivos coherentes, con pleno sentido de responsabilidad frente al capital y al trabajo, con voluntad de servicio a la comunidad nacional y a la empresarial, sin caer en la tentación de encerrarse en viejos feudalismos, tan ajenos al espíritu de Naval.

Termina diciendo que está seguro de que las conclusiones a que ha llegado el Consejo son buenas, y que sus propuestas merecerán la aprobación de la Junta general.

En efecto, la Junta aprobó entre aplausos, y sin ninguna intervención, todos los acuerdos que figuraban en el orden del día.

El Marqués de Bolarque pronunció, como cierre de la Junta, breves palabras expresando su agradecimiento a los accionistas por su adhesión a la labor del Consejo, ya que los acuerdos adoptados eran beneficiosos para la construcción naval española y para el país en general.

Ayuntamiento de Madrid

MALESTAR ENTRE LOS EMPRESARIOS AVICOLAS

SE CIFRAN EN MIL MILLONES MENSUALES LAS PERDIDAS QUE EL SECTOR SOPORTA POR LA CAIDA DE LOS PRECIOS

MADRID, 25. (SIS.)—En el Sindicato Nacional de Ganadería se ha reunido el Grupo Nacional de Avicultura, para tratar de los graves problemas que afectan al sector avícola, debido a la crisis de precios por que atraviesan sus productos.

Se expusieron ampliamente las causas que han motivado esta situación y se puso de manifiesto el malestar que reina entre los empresarios avícolas por la lentitud y limitaciones con que se aplican por la Administración las medidas correctoras. Se cifraron en 1.000 millones de pesetas mensuales las pérdidas que el sector está soportando por la caída de los precios que ha supuesto, como consecuencia, la ruina y cierre de muchas granjas.

Por el Presidente del Sindicato Nacional se dio a conocer a los Vocales las medidas que el FORPPA ha propuesto al Gobierno para que la CAT adquiera los pollos que se le ofrezcan a los precios de garantía de 49 y 49,50 pesetas kilo, según canal, con lo cual se espera, si se aplica, con rapidez, que se pueda crear un clima de relativa confianza en la producción y paliar las enormes pérdidas que la avicultura de carne también está soportando.

Se aseguró por un Vocal nacional que el Ministerio de Comercio había negado la Licencia de Exportación de 900.000 kilos de pollos que, sin prima alguna, deseba realizar y que hubiera sido, sin duda, beneficiosa para la producción nacional dado que no existe peligro de alza en los precios interiores por exceso de producción, lo cual suscitó la natural extrañeza y protesta de los reunidos.

Después de un amplio cambio de impresiones sobre todos los problemas avícolas y de manifestar un gran número de vocales el malestar existente entre los productores por la situación ruinosa en que se encuentran sus explotaciones, se llegó al acuerdo de la necesidad de celebrar una Asamblea Nacional del Grupo de Avicultura para poder acordar propuestas a la Administración, encaminadas a dar solución a corto, medio y largo plazo a los problemas avícolas.

Se fijó el día 15 de julio como fecha para dicha Asamblea y se delegó en la Presidencia del Sindicato paar que designe las Ponencias precisas que aborden el problema avícola y lo realicen aquellas personas que, conocidos los problemás, puedan aportar soluciones concretas y objetivas que puedan ser, una vez aprobadas por la Asamblea, elevadas a la Administración con la rapidez y la gravedad que la situación exige.

JUNTA GENERAL DE METALURGICA DURO-FELGUERA

DIVIDENDO DEL 4 POR 100 LIBRE DE IMPUESTOS

Con numerosa asistencia de accionistas se ha celebrado esta Junta General que presidió el Marqués de Bolarque.

La Memoria, de nueva presentación, señala que después de dedicar 36,3 millones de pesetas para amortizaciones, se reparte un dividendo del 4 por 100 neto de impuestos.

PALABRAS DEL MARQUES DE BOLARQUE

El presidente informó de la transformación de la Sociedad, a la que calificó de «Nueva Duro Felguera». Traspasados los negocios siderúrgico y minero de UNINSA y HUNOSA, la Sociedad ha incrementado sus elementos productivos en la transformación metálica y astillero de Gijón, así como con la nueva instalación de calderería pesada, que ya están rindiendo excelentes servicios.

Señaló que además la Sociedad cuenta con una importante cartera de renta, con rendimientos interesantes y las acciones de UNINSA y HUNOSA, especialmente los 1.329 millones de pesetas de la primera, de los que pronto cabe esperar la prevista rentabilidad.

En cuanto a la reanudación del dividendo dijo que se procurará mejorarlo en cuanto sea posible, hasta que la cartera de valores incremente los resultados.

INFORME DEL DIRECTOR GENERAL

Don José Luis Baranda Ruiz empezó diciendo que la Sociedad había iniciado una gran actividad comercial para la utilización plena de los recursos que dispone la Empresa, habiéndose incorporado al inmovilizado instalaciones por importe de 143 millones de pesetas, además de haber destinado 36 millones para amortizaciones.

Se han extendido las actividades en obras importantes, habiéndose logrado contratar en 1968 unos 1.500 millones de pesetas, siendo varios los contratos unitarios de 200 millones de pesetas e incluso uno de 270 millones. Durante los cinco primeros meses del año actual, la contratación ha superado los 1.000 millones de pesetas, si bien en esta cifra se incluye equipo procedente de otros fabricantes.

En el astillero de Gijón, antes con una ocupación irregular, se ha iniciado la contratación de buques frigoríficos para la exportación y otras construcciones.

Los resultados han sido positivos por primera vez en varios años y además la Sociedad se ha presentado a la Junta sin otra deuda a largo plazo que la correspondiente a 67 millones de pesetas del Crédito Naval.

Las previsiones para el presente año representan un incremento del 30 al 40 por 100 sobre las cifras de 1968, previsiones que confirman la marcha de los cinco primeros meses.

Intervinieron varios accionistas en términos de elogio al Consejo por su acertada labor.

El presidente dio las gracias y anunció que el Consejo había renunciado a la participación estatutaria que le correspondía, a pesar de que la cifra del dividendo lo permitía. Esta declaración mereció aplausos de la Junta, que aprobó por aclamación los dos acuerdos.

El mayor remolcador del mundo tendrá su base en el puerto de La Coruña

LA CORUÑA, 25. (Cifra.) — El «Oceanic», el mayor remolcador del mundo en su clase, tendrá como base el puerto de La Coruña. Está abanderado en la República Federal Alemana.

Las características del citado buque son las siguientes: 2.046 R. B.; 14,30 metros de manga; eslora, 86,7 metros; calado, 6,05 metros. En el puente tiene acopla-

HOMENAJE A LA FAMILIA LOPEZ QUESADA

FUE OFRECIDO POR EL CLUB FINANCIERO DE MADRID

Ayer se celebró en Madrid un homenaje a la familia López Quesada, en el transcurso del cual, el Club Financiero, de Madrid, ha hecho entrega de sus títulos de miembros de honor a don Carlos Cifuentes López Quesada y a don Carlos López Quesada Romero.

Ofreció el homenaje y dio posesión de sus títulos a los citados señores el director de Relaciones Exteriores del Club y fundador de la revista económico-financiera «Caduceo», don Emilio Riñón.

Seguidamente, los señores Bermejo y Riñón hicieron entrega de los pergaminos acreditativos de miembros de honor del Club Financiero a las citadas personalidades.

Finalmente, don Carlos Cifuentes López Quesada se dirigió a los reunidos para, con afectivas frases, agradecer el homenaje de que eran objeto.

Casa de Palencia

MADRID. (Cifra.) — El Gobernador Civil de Palencia, don Miguel Vaquer Soler, visitó ayer a mediodía la sede de la Casa de Palencia en Madrid, según informa un portavoz de la entidad.

El señor Vaquer Soler recorrió las diversas dependencias sociales, siendo agasajado después con un almuerzo.

En su visita le acompañaron el presiente de la entidad, don José Paz Maroto; vicepresidente, don Bruno Vega, y otros directivos.

Empresa Nacional de Autocamiones, S. A.

DIVIDENDO ACTIVO

Desde el próximo día 1 de julio y por los Bancos de Vizcaya, Español de Crédito e Hispano Americano, en Madrid y Barcelona, e Instituto de Crédito en las Cajas Generales de Ahorro en Madrid, se pagarán a las acciones de esta Sociedad los siguientes dividendos, acordados por la Junta General ordinaria celebrada el día 27 de mayo último:

Acciones privilegiadas, Serie A, números 1 al 240.000: el 7 por 100, contra cupón número 16.

Acciones ordinarias, Serie B, números 240.001 al 620.000, y Serie C, números 1 al 29.600: el 7 por 100, contra cupón número 10.

Los impuestos serán a cargo de los señores accionistas.

Madrid, 25 de junio de 1969.—El Consejo de Administración.—El Secretario del Consejo, **Luis Sánchez-Laulhé.**

EXCMO. AYUNTAMIENTO DE ALCIRA (VALENCIA)

ANUNCIO

En el «B. O. del Estado» de 16 del actual se convoca subasta para enajenación de la parcela IV, del solar señalado con la letra F), de la avenida de los Santos Patronos, de superficie 724,50 metros cuadrados, por tipo de 4.202.100 pesetas al alza. Las proposiciones se presentarán en la Secretaría Municipal hasta el día 9 del próximo mes de julio.

Alcira, a 17 de junio de 1969.—EL ALCALDE. Firmado: **J. Pellicer.**

PRESTIGIO CREDITICIO DE ESPAÑA EN EL EXTRANJERO

«ES ALTO EL PRESTIGIO QUE GOZA NUESTRO PAIS EN LOS MEDIOS FINANCIEROS ALEMANES E INTERNACIONALES»

Declaraciones del Subsecretario de Hacienda a su regreso de Francfort

MADRID, 24. (Cifra.)—«He tenido ocasión de confirmar la alta opinión y crédito que goza nuestro país en los medios financieros alemanes e internacionales», declaró a un redactor de Cifra el Subsecretario de Hacienda, don José María Latorre Segura, a su regreso de Francfort, a donde se desplazó para asistir, el pasado día 20, a la firma del contrato para la emisión de bonos por cien millones de marcos (alrededor de mil setecientos cincuenta millones de pesetas) por la Empresa Autopistas Concesionarias Españolas, Sociedad Anónima, adjudicataria para la construcción de las autopistas de Barcelona-La Junquera y Montgat-Mataró, con un interés del 7,25 por 100 y un plazo de amortización de quince años, con el aval del Estado español.

Informó el señor Latorre que la citada operación está encabezada por el Deutsche Bank y un consorcio internacional bancario, en el que participan principalmente la Banca Comerziale d'Italia, de Milán; la Banque de París et des País Bas y White Weld and Co., de Londres, así como los más importantes institutos bancarios y de ahorro de Alemania, Austria y de otros países.

Al puntualizar interesantes aspectos técnicos del momento financiero internacional, el Subsecretario de Hacienda indicó que en el acto de la firma de la operación —celebrada en el edificio del Deutsche Bank— había puesto de manifiesto la preocupación motivada por la continua escalada de los tipos de interés y por la incertidumbre existente en relación con la situación monetaria internacional que dificulta los planes de inversión de los países en desarrollo. Por su parte, en el mismo acto —siguió informando el señor Latorre Segura—, el doctor Guth, miembro de la directiva del Banco Alemán y encargado de los empréstitos para países extranjeros, destacó el elevado concepto que existe en los centros financieros alemanes con respecto al desarrollo económico español y el prestigio crediticio de España en el extranjero.

El Subsecretario de Hacienda, a quien acompañó en este viaje el jefe del Servicio de Financiación Exterior, don Fernando de Benito, declaró finalmente que había aprovechado su estancia en Francfort para visitar la sede central del Banco Español en Alemania, y la Cámara Oficial Española de Comercio, donde mantuvo amplios cambios de impresiones con sus directivos.

UNION ELECTRICA MADRILEÑA, S. A.

PAGO DE INTERESES A OBLIGACIONES

A partir de las fechas que se mencionan se iniciará el pago de los intereses de las obligaciones que se citan:

Primero de julio de 1969.—Emisión de 10 de enero de 1930, de Saltos del Alberche, S. A., cupón número 158, importe neto de 4,75 pesetas.

Primero de julio de 1969.—Emisión de 17 de junio de 1930, cupón número 78, importe neto de 9,50 pesetas.

Primero de julio de 1969.—Emisión de 6 de febrero de 1931, de Saltos del Alberche, S. A., cupón número 154, importe neto de 4,75 pesetas.

Primero de julio de 1969.—Emisión de 4 de mayo de 1942, de Saltos del Alberche, S. A., cupón número 55, importe neto de 9,50 pesetas.

Quince de julio de 1969.—Emisión de 12 de enero de 1934, cupón número 71, importe neto de 9,50 pesetas.

Dieciocho de julio de 1969. — Emisión de 18 de enero de 1965, cupón número 9, importe neto de 25,60 pesetas.

Veinte de julio de 1969.—Emisión de 12 de enero de 1966, cupón número 7, importe neto de 25,60 pesetas.

Veintisiete de julio de 1969. — Emisión de 26 de enero de 1968, cupón número 3, importe neto de 31,25 pesetas.

Treinta y uno de julio de 1969. Emisión de 24 de enero de 1967, cupón número 5, importe neto de 31,25 pesetas.

Dicho pago se realizará en los Bancos Urquijo, Hispano Americano y Aragón, y en sus sucursales y agencias.

Madrid, 21 de julio de 1969.

Diputación Provincial de Valencia

ANUNCIO

En la Diputación Provincial de Valencia se verificarán, a partir de las diez horas del día 27 del presente mes de junio, las siguientes subastas:

Las del proyecto de reparación y conservación de carreteras y caminos del Grupo III-C-1969 por el tipo a la baja de 2.575.969,42 pesetas.

Las del proyecto de las obras de conservación y reparación de carreteras y caminos del Grupo III-D-1969, zona de Requena, por el tipo a la baja de 1.986.030,79 pesetas.

Las obras del proyecto de transformación de firmes ordinarios en asfálticos en la zona de Liria-Villar, Grupo I-C-1969, por el tipo a la baja de 2.230.000 pesetas.

La presentación de proposiciones en la Secretaría de la Corporación finaliza el día 26 del indicado mes de junio, a las doce horas, habiéndose publicado en el «Boletín Oficial del Estado» número 142, correspondiente al día 14 de junio del año en curso el extracto del pliego de condiciones de las referidas subastas.

Valencia, 16 de junio de 1969.—El Presidente (firmado), **Bernardo de Lassala.**—El Secretario General accidental (firmado), **Rafael Molina Mendoza.**

Ayuntamiento de Madrid

EL ATLETICO DE MADRID, FINALISTA DEL TROFEO IBERICO

ANOCHE VENCIO AL VITORIA DE SETUBAL POR DOS GOLES A CERO

BADAJOZ. (Mencheta.)—Ha comenzado en el campo del Vivero la tercera edición del Trofeo Ibérico de Fútbol, organizado con motivo de las fiestas de San Juan. En este primer encuentro se enfrentaron el Atlético de Madrid y el Club Vitoria de Setúbal, venciendo el equipo madrileño por 2-0.

El Atlético obtuvo su triunfo en el primer tiempo, que tuvo unos comienzos de presión portuguesa, luciéndose Zubiarrain en dos ocasiones, a tiros de Arcanjo y Tomé, que pudieron ser goles. Después del primer cuarto de hora de presión portuguesa, el Atlético se impuso gracias al gran juego de Adelardo, que ha tenido una actuación completísima.

El mismo Adelardo obtuvo el primer gol rojiblanco a los dieciocho minutos de juego, de gran tiro cruzado, a pase de Orozco.

El segundo tanto rojiblanco fue obtenido a los cuarenta y tres minutos de este primer tiempo, obra del defensa Mariano, que se había adelantado y tiró imparable, aprovechando un centro de Hernández.

En la segunda parte el partido decayó bastante, pues el Atlético con el triunfo casi asegurado se dedicó principalmente a conservar la ventaja.

En este tiempo, a los dieciséis minutos, fue expulsado del campo el delantero centro atlético Gárate, por falta al meta portugués, y a los veintitrés, también lo fue el defensa del Vitoria, Alfredo, por una entrada peligrosa a Irureta, que quedó lesionado en el suelo.

Destacaron por el Atlético, Adelardo, sobre todos, seguido de Hernández, Calleja y Jayo. Por el Vitoria, los mejores fueron José María, Figueiredo y Wagner.

Arbitró bien y con energía el señor Sánchez Ibáñez, y los equipos fueron éstos:

ATLETICO DE MADRID: Zubiarrain; Mariano, Iglesias, Calleja (Quique); Jayo, Eusebio; Orozco (Melo), Irureta, Gárate, Adelardo y Hernández.

VITORIA DE SETUBAL: Vital; Cencecae, Cardoso, Carrice; Alfredo, Tomé; José María (Tetita), Wagner, Figueiredo, Arcanjo y Jacinto Joao.

Hoy se enfrentarán en el mismo terreno el Benfica y la Real Sociedad de San Sebastián.

HOY COMIENZA EL TERESA HERRERA

LA CORUÑA. *(Crónica del corresponsal de Pyresa, José Antonio Martínez.)* — Ya están los cuatro equipos participantes en la XXIV edición del Trofeo «Teresa Herrera» en La Coruña. El primero en llegar ha sido el Charleroi, belga; después lo hicieron el Nacional de Montevideo y el Bayern, alemán, que, unidos al Deportivo de La Coruña, forman el cuarteto que tendrá oportunidad de adjudicarse el decano de los trofeos internacionales que se celebran en España, una auténtica obra de orfebrería gallega, valorada en más de 100.000 pesetas.

Las novedades están a cargo del conjunto belga, revelación en su país, tras superar al Anderlecht y quedar a sólo tres puntos del Standard de Lieja, campeón de Liga.

El Bayern es el gran favorito de la competición, el que atrae las ilusiones y apetencias de todos los aficionados, con figuras de primera magnitud, sobresaliendo la de Beckenbauer, el famoso centrocampista alemán y una de las revelaciones de los últimos Campeonatos mundiales de Londres. Además, los germanos ya ostentan la doble diadema de Liga y Copa de su país, lo que en el espacio de treinta y tres años no logró ningún otro equipo.

Los días previstos para la competición son los del 26, 27, 28 y 29 del actual.

El orden de encuentros se inicia con el Deportivo de La Coruña-Charleroi hoy, jueves, a las ocho y media de la tarde, para, a la misma hora del viernes 27, enfrentarse el Nacional de Montevideo y el Bayern.

Los derrotados disputarán el sábado, en encuentro de consolación, los puestos tercero y cuarto, y el domingo, la auténtica final entre los vencedores, a las siete y media de la tarde, siendo televisado en directo.

En general se da como favorito al Bayern; pero no hay que descartar la posiblidad de los demás conjuntos.

ESTA NOCHE, VALENCIA-EINTRACHT

VALENCIA. (Alfil.) — A última hora de la tarde de ayer llegó a Valencia el equipo alemán Eintracht, de Francfort, que hoy disputará el primero de los encuentros del torneo triangular de las bodas de oro del Valencia con este equipo.

Formaban la expedición dieciocho personas: dieciséis jugadores; el entrenador, Erich Rihbeck, y su auxiliar.

Mañana es esperado el presidente del club, así como otras personalidades del mismo.

Fueron a recibirles al aeropuerto de Manises directivos del Valencia y su secretario general.

El Sao Paulo, tercer equipo que participará en este torneo, se espero que llegue hoy.

Ayer tarde, en la basílica de la Virgen de los Desamparados, Patrona de Valencia, se celebró una misa, ofrecida por el Valencia Club de Fútbol, primer actor de los organizados con motivo de su cincuentenario.

Hoy se inaugurará la Exposición «Cincuenta años de fotografía deportiva», realizada por los fotógrafos valencianos Finezas y Luis Vidal, y que será en los salones de la Asociación de la Prensa. Comprende más de medio centenar de fotografías, que abarcan este medio siglo y que tratan de una manera especial temas relacionados con el Valencia, que celebra ahora su cincuentenario.

SOLIS PRESIDIO LA INAUGURACION DE LAS NUEVAS INSTALACIONES DEL RACE

El importe de las nuevas obras asciende a setenta y cinco millones de pesetas

A última hora de la tarde, con asistencia del Ministro Secretario General del Movimiento, don José Solís Ruiz; Delegado Nacional de Educación Física y Deportes, don Juan Antonio Samaranch; presidente del Real Automóvil Club, conde de Motrico, y otras personalidades, se han inaugurado las nuevas instalaciones del Real Automóvil Club de España, levantadas a la altura del kilómetro 27 de la carretera de Madrid a Irún. Las citadas instalaciones cubren una superficie de doce hectáreas.

Se inauguró un pabellón infantil, que en su primera fase tiene una superficie de mil metros cuadrados de edificación; un pabellón de adultos, con más de 6.000 metros cuadrados; piscina infantil; otra para medianos, y una tercera para adultos. Se ha previsto una mayor ampliación para la próxima primavera. También se han inaugurado ocho pistas de tenis, otra de entrenamiento y un estacionamiento para 1.500 vehículos. El importe de las obras inauguradas asciende a más de 75 millones de pesetas, y el total invertido en el complejo se eleva a 410 millones de pesetas, cantidad totalmente sufragada por el Real Automóvil Club.

Durante esta inauguración se celebraron diversas pruebas deportivas, y al final se entregaron a los vencedores los trofeos conquistados.

También se hizo entrega al conde de Motrico, presidente del Real Automóvil Club, de la placa de oro al Mérito Deportivo que se ha concedido al Club, y se impuso la Medalla al Mérito Deportivo al vicepresidente de la entidad, don José María Maureta.

Al acto asistieron numerosos invitados, que elogiaron las nuevas instalaciones.

EN HELSINKI, DESCALABRO DEL FUTBOL ESPAÑOL

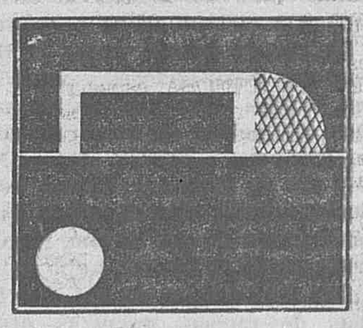

FINLANDIA VENCIO A NUESTRA SELECCION POR DOS GOLES A CERO

HELSINKI, 25. *(Crónica de Pyresa.)*—Y es verdad. No ganamos ni a Finlandia. Los periódicos locales de la capital nórdica no dieron ni la mínima importancia a este choque entre las selecciones finesa y española, en partido valedero para el torneo clasificatorio para los Campeonatos mundiales de fútbol de 1970. Y ahí lo tenemos: dos a cero, dos preciosas bolitas, regalos de Lindheln y de Tolsa, en los minutos siete y veinte de la primera parte, respectivamente.

A las órdenes del colegiado alemán Gunter Manig, auxiliado éste por jueces también de la República Democrática Alemana, los equipos formaron así:

FINLANDIA: Nasman; Makipal, Kilponen, Saviomaa, Kantonen; Numelin, Makela; Andelmin, Tolsa, Cupponen y Lindheln.

ESPAÑA: Sadurní; Martín II, Tonono, Vidagañy; Glaría, Zabalza; Amancio, Grosso, Bustillo, Velázquez y Asensi.

En la segunda parte Fusté vino a sustituir a Zabalza, y en el minuto veintinueve Ballester hizo lo propio con Amancio. Martín II se incorporó a la delantera y Ballester ocupó el puesto de lateral derecho.

Tarde espléndida de sol en Helsinki. El escenario del encuentro fue el Estadio Olímpico, donde tuvieron lugar las pruebas más importantes de la Olimpiada de 1952. Se calculan unos treinta mil espectadores. Amancio se lesionó al minuto veintinueve de la primera parte y reapareció a los pocos minutos.

En el palco presidencial se encontraban los federativos españoles, a cuyo frente iba el presidente de la Federación Española de Fútbol, don José Luis Costa; la señora del embajador de España en Finlandia, directivos de la Federación Finesa de Fútbol y otras personalidades.

Los aficionados del fútbol finés han dado una preciosa lección de fútbol a nuestros profesionales españoles, que llegaron con aire de vencedores y tuvieron que reclinar la cabeza y humillarse ante el mayor entusiasmo, el mayor pundonor de aquéllos.

Desde los primeros minutos los jugadores finlandeses se multiplicaron, sabiéndose inferiores a los españoles, marcándoles de cerca y disputándoles los balones.

Fruto de este empeño llegó el gol. El primero, a los siete minutos. Mano del defensa Martín II, que saca Lindheln, cruzando imparablemente el balón, muy lejos del alcance de Sadurní.

Los españoles, a raíz del gol, se animaron, y los minutos siguientes fueron de claro dominio español.

Le faltó conexión a la selección española para culminar sus jugadas, que siempre se estrellaban en el valladar defensivo finés; y en último caso, Nasman, verdadero héroe del partido, realizó intervenciones de verdadero mérito.

Y en este constante tira y afloja hispano-finés se produjo la jugada fortuita que habría de darle a Finlandia el segundo gol. En un saque de puerta, Sadurní cede el balón a Glaría; tarda en devolvérselo éste, y cuando lo hace, no será sino de forma deficiente y con ventaja para Tolsa, que marca a puerta vacía, mientras Sadurní se quedó clavado en el suelo.

Era la puntilla española. Los restantes minutos del primer tiempo y todo el segundo fueron un continuo ataque, una continua avalancha española. Pero no hubo nada que hacer. Los españoles no supieron romper el cerrojo que los nórdicos habían montado. Tenían la pólvora mojada.

Todo el segundo tiempo se jugó en el campo correspondiente al conjunto finlandés, y los hispanos tuvieron múltiples ocasiones para marcar, pero en ninguna ocasión las aprovecharon.

Hay que destacar por el lado finés a su portero, Nasman, verdadero artífice de la victoria, junto con el cuarteto defensivo: Makipaa, Kilponen, Saviomaa y Numelin.

Por el lado hispano, Velázquez ha dejado prueba de su gran maestría profesional, y Bustillo de su férrea voluntad.

Excelentísima Diputación Provincial de Murcia

ANUNCIO

El «B. O. del E.» de fecha 21 del actual mes de junio publica anuncio de subasta a la baja para la construcción de obras de un Pabellón de Niños Subnormales Profundos, una nave destinada a laborterapia, un depósito de cadáveres y las de ampliación de talleres femeninos, contiguos al Hospital Psiquiátrico Provincial de Murcia, sito en El Palmar, por un presupuesto de licitación de 6.670.000 pesetas.

El expediente se encuentra de manifiesto en el Negociado de Contratación de la Corporación para su examen por los interesados, durante las horas hábiles de oficina y hasta las trece horas del último día de presentación de ofertas que expira el próximo día 15 de julio.

Murcia, 23 de junio de 1969.—El Presidente (firmado), Ramón-Luis Pascual del Riquelme.

Ayuntamiento de Madrid

EL TOUR DE ESTE AÑO ES SUMAMENTE DURO Y DIFICIL

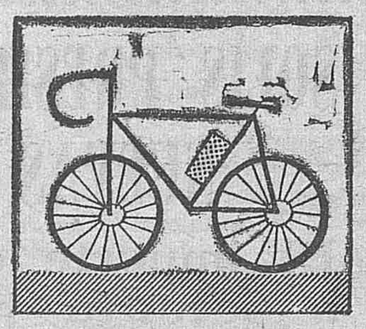

Consta de 22 etapas, con 4.100 kilómetros, sin jornadas de descanso

PARIS. (Crónica del enviado especial de Pyresa, Porriño.) — El Tour 1969 está a la vista. Comienza en este fin de semana en Roubaix, ciudad frontera con Bélgica famosa no sólo por «Cuerpos y almas» o por «Cuando callan las sirenas», que son sendas novelas de su paisano Van del Merchs —que no es precisamente Eddy Merckx—, sino porque es final de la primera clásica ciclista que diabólicamente deciden, casi siempre, los famosos «pavés» del «enferd du nord».

Pues bien, por el camino de este infierno de adoquines se inicia este año la Vuelta a Francia, una carrera que, como ustedes saben, acapara la atención de cuantos siguen al máximo el deporte de la bicicleta en carretera. Una carrera que es, sin duda, el verdadero Campeonato del mundo de ciclismo, la marathon de la bicicleta.

La grande boucle, como la llaman sus organizadores y seguidores, tendrá esta vez cuatro mil cien kilómetros de recorrido distribuidos en veintidós etapas. No hoy día de descanso. Otrora, esta decisión había sido discutida, hasta el punto de que en una importante rueda de Prensa, hubo quien opinó que debían de ser dos los días de reposo, mientras otros sostuvieron que ninguno, que el corredor se «cansa» más con el descanso que trabajando diariamente, sin reposo. Esto es lo que ha imperado con ocasión del Tour 69.

Más otra reincorporación importante a la carrera, otra decisión, ha sido la que se refiere a los equipos. Se vuelve a la fórmula de equipos comerciales. El Tour es una especie de «vedette» que un año se viste de mujer y otro d hombre. Después de una tercera experiencia —en su historial— por equipos nacionales, que fue cuando el cronista por vez primera conoció la grande boucle, el Tour de Francia retorna a los equipos, no a las selecciones. Por tanto, según sus posibilidades y las invitaciones que se hayan cursado desde el Faubourg de Montmartre, cada nación tendrá su cupo de equipos comerciales. España contará con el grupo que dirige Pedro Machain, y con el de Dalmacio Langarica, que ha sido quien el año pasado estuvo en un tris de alcanzar la victoria individual —por supuesto por equipos nacionales lo fue— y quien, en 1959 dirigió a Federico Martín Bahamontes.

(¡Ah!, se me olvidaba decir que ese mismo año Bahamontes ganó el Tour de Francia y el premio de la Montaña.)

Pero esta primera intención nuestra no es contra las posibilidades de los nuestros, sino dar un avance, una explicación del recorrido de este año. Lo otro, vendrá luego.

Empezaremos diciendo que el Tour de este año es sumamente duro y difícil, y quien lo gane habrá de dar ejemplo de aquellas virtudes deportivas que se necesitan. Esto es, un corredor que ruede bien en todos los terrenos.

Son veintidós etapas con dos finales de ellas en montaña, y cuatro sectores contra el reloj. Se vuelve a repetir final de etapa en la cima del Ballón de Alsacia, donde precisamente Roger Pingeon consolidó en 1967 la que luego habría de ser gran victoria en el Tour, y donde los escaladores españoles —Jiménez M. Díaz, etc.— hicieron aquella tarde el ridículo. Otro final de montaña será en el Puy de Dome, donde por el contrario, nuestro formidable Federico Martín Bahamontes cimentó en 1959 su formidable triunfo en la grande boucle.

Los sectores contra el reloj son de Roubaix (diez kilómetros), Dibonne (misma distancia), Reval (dieciocho kilómetros) y por último el tramo final de Tour Creteil-París (seis kilómetros), también, contra el cronómetro.

Es lo mejor que tiene a su favor Luis Ocaña: etapitas del llamado «ciclismo de la verdad», pues está visto que nuestro excelente contrarrelojista, no marcha a la velocidad y promedio de Ritter, Gimondi, Poulidor... de los cincuenta kilómetros para arriba. Ahora bien, Eddy Merckx, en cambio, es otro formidable velocista en estos pequeños sectores contra el reloj. Atención, en este aspecto, al duelo entre el gran corredor flamenco y el español de Priego residente en Mont-de-Marsan.

El Tour sale de Roubaix, se adentra en territorio belga y vuelve a Francia por las Ardenas, para entra en Lorena y Alsacia. Este año su giro es el de las manecillas del reloj: de Oeste a Este. Por tanto, serán los Alpes —después de los Vosgos y el Jura— los grandes «cols» a atacar antes que los Pirineos.

Los puertos que figuran en el itinerario son los siguientes:

En la sexta etapa el Ballon de Alsacia, de 1.178 metros; en la décima, el Galibier (2.556 metros); en la undécima, el Vars (2.111) y el Allos (2.500); en la decimoséptima, el Tourmalet (2.114), y el Augisque (1.710); y en la vigésima, el Puy de Dome, en el macizo Central. Estos son los «cols» de primera categoría. Los de segunda: Montseni, Madeleine, Telegraph, Corobin, Monte, Portillón, Peyresourden y Aspin. Hay, además, otros nueve de tercera categoría y dieciséis cotas de cuarta.

¡Qué hermosos recuerdos, qué nostálgicas añoranzas nos producen los nombres del Galibier, Vars, Ballón de Alsacia, Allos, Aubisque, Tourmalet, Puy de Dome, Portillón, Montseni, Telegraph, Aspin, Peyresourde...! ¡Gestas de Bahamontes, Loroño, Trueba, Ezquerra...! En fin, ahí está el esquema del itinerario del Tour de Francia 1969.

Veremos quién sabe aprovecharlo mejor.

LA VUELTA A CATALUÑA

BARCELONA (Alfil). — La sección ciclista de la Unión Deportiva Sans tiene ultimado ya todo el recorrido de la próxima edición de la Vuelta Ciclista a Cataluña, que se iniciará el 9 de septiembre y finalizará el día 16 del mismo mes. La prueba, rompiendo completamente con los patrones existentes, se iniciará en Figueras, llegando hasta Ampuria Brava y finalizará en Arbucias. El día 10 se disputará la segunda etapa, entre Arbucias y Mollet, para proseguir el día 11 entre Mollet y Balaguer. El día 12 proseguirán desde Balaguer, pasando por Flix y finalizando en Amposta. El día 13 se irá de Amposta hasta Tortosa. El 14, de Tortosa a Barcelona, para proseguir al día siguiente 15 desde Barcelona a San Hilario y finalizar el día 16 con la etapa San Hilario-Manresa.

Está programado para la Vuelta a Cataluña la participación de ocho equipos de 10 hombres cada uno.

VUELTA A SEGOVIA

SEGOVIA (Alfil).—Ha comenzado la VII Vuelta Cicista a Segovia, Ruta de los Castillos, que patrocina el Ayuntamiento de la capital, y está organizada por la Sociedad Ciclista Segoviana. La Vuelta consta de cuatro etapas, con un total de 495 kilómetros, y está reservada a la categoría de aficionados de primera y segunda.

Han tomado la salida 67 corredores pertenecientes a los 14 equipos. La primera etapa ha discurrido por el trayecto Segovia-Coca-Segovia, de 103 kilómetros. Resultó vencedor de la misma Manuel Santisteban, del equipo Hoyo Almar, en 2-41-44, seguido de su compañero de equipo Javier Elorriaga, en 2-45-28. clasificándose en tercera posición Antonio Abad, de Galerías Preciados, en 2-45-53.

ATLETISMO

EL SABADO, EL I TROFEO INTERNACIONAL VALLEHERMOSO

Más de un centenar de atletas participarán en el I Encuentro Internacional del Club Vallehermoso OJE, de Madrid, que se celebrará el próximo sábado, día 28 de los corrientes, en las pistas del estadio Vallehermoso.

A esta competición han sido invitados los mejores atletas españoles del momento, así como cuatro suizos y tres alemanes de categoría internacional.

Los atletas extranjeros son los suizos Wiedmar, Portmann, Lisser y un lanzador de jabalina por designar. Por su parte, la Federación Alemana elegirá en breve a los tres atletas que la van a representar en este torneo internacional.

En este primer encuentro internacional de la Organización Juvenil se espera que, sobre las recientemente inauguradas pistas de tartán, se consiga mejorar algún record nacional absoluto, así como contribuir a mejorar el nivel medio del atletismo español.

EN WIMBLEDON, TRIUNFO DE GIMENO Y DERROTA DE ORANTES

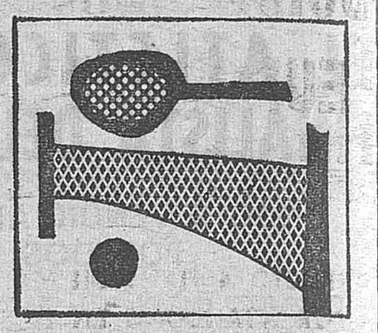

EL ENCUENTRO PANCHO GONZALEZ-PASARELL DURO CINCO HORAS Y MEDIA

LONDRES, 25. (Alfil.)—Una gran afluencia de gente ha presenciado los partidos de ayer, la mayoría de los cuales han sido los aplazados el martes.

El partido del día lo han realizado Pancho González y el portorriqueño Charles Pasarell. Con veinte años de diferencia —González tiene cuarenta y un años y Pasarell, 21—; el antiguo campeón mundial de profesionales ha dado una espléndida lección de juego, resistencia física y poder, en un partido que ha batido todos los records al durar cinco horas y media.

El martes hubo de suspenderse en el primer set, teniendo González un altercado con el juez, ya que sostenía que tenía vista suficiente para ver la pelota. Ayer se ha continuado el partido en la pista central, cuyo resultado sorprendente por lo dilatado ha sido a favor de González, 22-24, 1-6, 16-14, 6-3 y 11-9. La gente que llenaba la gran pista central de Wimbledon ha ovacionado largamente a los dos jugadores, que han desarrollado un juego brillante con toda clase de jugadas y con emoción a raudales.

Al cabo de cinco horas y media agotadoras, el joven Pasarell estaba totalmente extenuado, y González salió de la pista lentamente, entre grandes ovaciones, después de dejar tras de sí toda una lección de un gran campeón.

El español Andrés Gimeno no ha encontrado una seria resistencia en McMillan, al que ha ganado en cuatro sets, por 6-3, 6-4, 3-6 y 6-1. Gimeno dominó ampliamente en el primer set, aguantando bien la reacción de McMillan en el segundo, que se anotó igualmente el español. McMillan mejoró en el juego en la red y se anotó el tercer set, pero a partir de aquí surgió el Gimeno arrollador que ganó limpiamente el último set por 6-1.

El campeón Laver perdió los dos primeros sets ante Cooper, para imponerse después con facilidad. Desfondado el contrario ante el juego terriblemente efectivo del que sigue siendo favorito para renovar su título de Wimbledon. El resultado a favor de Laver ha sido de 3-6, 4-6, 6-3, 6-0 y 6-0.

Tony Roche ha vencido sin dificultades a Abel Segal, de Suráfrica, por 6-1, 6-2 y 6-0.

Otro partido formidablemente jugado y con emoción en el resultado fue el disputado entre el norteamericano Arthur Ashe y Terr Ryan, que se dilucidó en cinco sets, llenos de jugadas que el público coreó con entusiasmo. El tanteo final, a favor de Ashe, muy en forma, ha sido de 3-6, 6-4, 6-3, 6-2 y 6-2.

Finalmente, y por lo que a los españoles se refiere, hay que hacer constar que Manuel Orantes perdió ante el británico M. Cox por 5-7, 4-6 y 3-6.

VILLAR CHILARES Y PEDRO CUESTA, VENCEDORES DEL DESCENSO DEL MIÑO

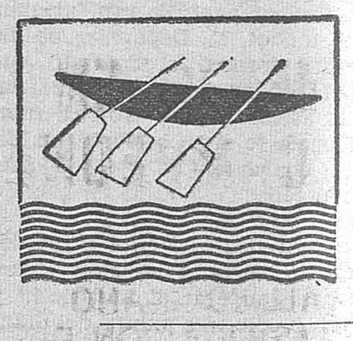

EL TRIUNFO INDIVIDUAL FUE PARA EL VALLISOLETANO JOSE LUIS FLORES

ORENSE, 25. (Mencheta.) — Ha tenido lugar el VIII Descenso Nacional del Miño en piraguas, dentro del programa de las fiestas tradicionales, y que ha resultado muy brillante y concurrido.

A las cuatro de la tarde desfilaron los participantes a través de la ciudad, y en el Parque de San Lázaro se instalaron en los automóviles para trasladarse a Los Peares, donde estaba enclavada la meta de salida. Poco más tarde partía de la estación Orense empalme el tren fluvial con doce unidades rebosantes de público, que desde Los Peares acompasaron su marcha al desarrollo de la prueba deportiva, que este año ha contado con la participación de 71 palistas, de ellos cuatro damas, con el concurso de tres olímpicos y dos pre-olímpicos.

Se ha batido el record de la prueba, rebajándolo en cinco minutos, y resultando campeones absolutos Angel Villar Chilares y Pedro Cuesta, del Club Fluvial, de Lugo, que invirtieron en la prueba 1-04-25, nuevo record de la prueba.

Como segundos clasificados y primeros juveniles en la categoría de K-2, José R. Alvaro y Gerardo García, del Club del Mar, de Avilés, en 1-05-53.

Como campeón individual en la categoría senior se clasificó, entrando en el puesto 16 en la meta, José Luis Flores, del Club Cisne, de Valladolid, en 1-10-54, que ha sido una auténtica revelación en la prueba, pues con una piragua K-1 hizo el recorrido en poco más de seis minutos del invertido por los campeones en una K-2.

Consigne siempre, al reverso de sus envíos confiados al correo, su nombre y señas completas, y si reside en Madrid, Barcelona, Valencia o Bilbao, haga constar también el número del distrito postal.

Ayuntamiento de Madrid

DURAN CONSERVA SU TITULO EUROPEO DE LOS MEDIOS

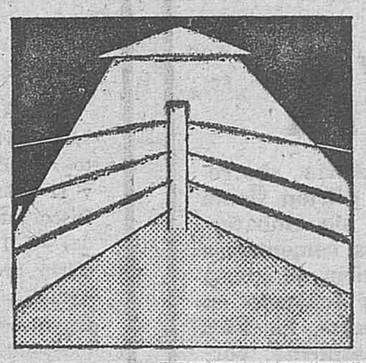

VENCIO A HANS DIETER POR ABANDONO EN EL DECIMO CUARTO ASALTO

MONTECATINI TERME (Italia). (Alfil.) — El púgil ítalo-argentino Carlos Durán mantuvo anoche su título europeo de los pesos medios, al derrotar por abandono en el 14 asalto al retador, Hans Dieter Scwartz.

El combate, que era ampliamente dominado por el campeón, a partir del sexto asalto, fue suspendido por el árbitro en el penúltimo episodio, cuando los segundos del retador lanzaron una toalla al centro del ring, indicando que su púgil no podía continuar el combate.

Bonavena quiere enfrentarse a Urtain en septiembre

ROMA. (Alfil.) — Unos días de vacaciones en Roma después de su reciente combate en Alemania dan la oportunidad de hablar un poco con Oscar «Ringo» Bonavena, quien cuenta sus proyectos futuros con la misma facilidad que tira golpes sobre el cuadrilátero.

Uno de ellos será el de probar la valía del peso completo español José Manuel Urtain el próximo mes de septiembre.

Sobre este punto, Bonavena dice: «En los próximos meses tendré oportunidad de mover bien las manos. En agosto me enfrentaré al campeón argentino, Eduardo Corletti; un verdadero paseo. Le pegaré duro y saldré pronto de él. Luego, Urtain, en septiembre. Viajaré a España, buena bolsa, y luego buscaré pelea en Italia o viajaré a Londres para que Cooper gane algún dinero.»

«Ringo» deja a un lado sus proyectos del futuro y se interesa en comentar el combate entre Joe Frazier y Jerry Quarry. «Fue un saqueo. Joe es duro y tiene un pancho de dinamita. Jerry no tiene ningún poder, y en el séptimo, fuera... Lo mismo lo hubiese hecho yo.»

Bonavena se emociona cuando habla de este combate y recuerda su pelea con Frazier: «Le desafié, me subí con él al ring. Es cierto que perdí, y sufrí mucho porque no lo consideré justo. Frazier es bueno; no es un Clay, pero es bueno.»

Pero el argentino no está sólo de vacaciones en Italia. También vino por negocios, y ya que es su propio manager, estuvo en busca de una pelea con Cane o Tomassoni. Pero no pudo hablar con los entrenadores, que no están en Roma. Por ahora su mayor preocupación es regresar el próximo viernes a Buenos Aires para ver a sus hijas.

Para concluir dice: «En Europa no hay ninguno que pueda presentarme problemas. Vengo a pelear aquí porque gano dinero; pero espero enfrentarme pronto a Quarry, Ellis o Frazier para entrar de nuevo en el grupo de herederos al puesto de Clay. Porque el único heredero soy yo.»

COMENZO EN ALICANTE EL CAMPEONATO DE ESPAÑA DE TIRO CON ARCO

EL VALLISOLETANO JOSE CRUZ ENCABEZA LA CLASIFICACION DESPUES DE LA PRIMERA JORNADA

ALICANTE, 25 (Mencheta).—Con gran animación ha comenzado a disputarse en el estadio del Colegio Inmaculada de los Padres Jesuitas, de Alicante, el XX Campeonato de España y II Internacional de Tiro con Arco.

Se abrió la jornada con el desfile de equipos y ceremonia de inauguración, y a continuación comenzó el Campeonato, lanzando las damas sus flechas a las distancias de 70 y 60 metros, mientras que los caballeros lo hacían desde 90 y 70.

Después de esta primera jornada las distintas clasificaciones son como sigue:

Damas

Campeonato de España e Internacional:

1, Agripina Granda, Asturias, 449 puntos.
2, Flora Sánchez, Cataluña, 435.
3, Lolita Boladeras, Cataluña, 354.
4, Greta Moller, Castilla, 353.
5, Paquita Millán, Aragón, 345.

Por equipos:

1, Cataluña, 1.031 puntos.
2, Castilla, 990.

Masculino

Campeonato de España:

1, José Cruz Moral, Valladolid, 482 puntos.
2, José Antonio Díez, Valladolid, 465.
3, Emilio Ramos, Castilla, 458.
4, Juan Sastre-Marqués, Cataluña, 436.
5, Angel Díaz, Asturias, 436.

II Torneo Internacional:

1, José Cruz Moral, Valladolid, 482 puntos.
2, José Antonio Díez, Valladolid, 465.
3, Pierre Y. Leveillault, Francia, 458.
4, Emilio Ramos, Castilla, 458.
5, Juan Sastre-Marqués, Cataluña, 436.

Por equipos:

1, Valladolid, 1.371 puntos.
2, Asturias, 1.274.
3, Castilla, 1.265.
4, Cataluña, 1.220.
5, Levante, 1.121.

TELEFONOS DE «ARRIBA»: 215 06 40 Y 215 22 40

VENTANAL

por JOSE Mª LORENTE

FUTBOL

«Apaga y vámonos». Este era el título de una estupenda crónica —como todas las suyas— de Antonio Valencia. El título viene como anillo al dedo para cerrar esta amarga y desmoralizadora temporada balompédica, que con el 2-0 de ayer en Helsinki ofrece el más pobre y ruín balance que se recuerda en la historia de nuestro fútbol. En el orden negativo, la temporada no ha tenido desperdicio. Y la apoteosis ha sido este partido de ayer, frente a la modestísima selección finlandesa, que aspiraba como meta máxima a una derrota sin ensañamientos. Una selección que en la lucha dentro del grupo calificatorio no había conseguido un solo punto. Una selección, en definitiva, que figura entre las más flojas del fútbol europeo. Hay quienes dicen que Finlandia, en una ocasión, ganó un partido internacional. Con esto está totalmente retratado el equipo que ayer se enfrentó a España. Y, en consecuencia, queda resumido el juicio que merece esta última actuación de la selección de los «triunviros», que si empezaron bien —con victoria sobre Suiza— han terminado peor que sus predecesores. Ahora, con el 2-0 de Helsinki, vengan opiniones de los técnicos, vengan gritos de apertura a la importación y vengan doctores a curarse en salud. En vísperas de la Asamblea anual, la derrota debería constituir tema único en el Orden del Día. Ya verán como ni se menciona. Sehablará de sustituciones, de reformas, de impuestos y del dinero de las apuestas. Se hablará de lo divino y de lo humano. Y se dejará en el tintero el análisis serio de la campaña internacional, abierta con el empate de Belgrado y rematada con la derrota ante Finlandia. entre uno y otro partido(todo un cúmulo de errores, de desventuras y de improcisaciones, culminando todo ello con la eliminación para la ronda final de Méjico. Amarga y catastrófica temporada, que exige, a voz en grito, la frase de Antonio Valencia: «Apaga y vámonos».

BALONCESTO

La AEBI ha dado un paso más en su propio desarrollo. La AEBI es la Asociación Española de Baloncestistas Internacionales, que agrupa alrededor de noventa jugadores. De esta cifra, veintidós han recibido ayer el Diploma de monitores nacionales polideportivos, después de un cursillo intenso en actividad, que ha tenido lugar a lo largo del mes de junio en el Instituto Nacional de Educación Física. Los ventidós «diplomados» son los siguientes: Alocén, Alonso, Bertomeu, Bruner, Buscató, Xifré, Escorial, Guardiola, Kucharsky, Luis, Luyk, Martí, Martínez, Monsalve, Parra, Pardo, Ramos I, Ramos II, Rodríguez (Emiliano), Sainz, Sevillano y Zabaleta. Los aspirantes eran más, pero sólo éstos han logrado la canasta del aprobado, con Monsalve, Escorial y Luis —por ese orden— encabezando la lista de honor. El cursillo, la idea de realizarlo y la forma de llevarlo a cabo, me parece un acierto indiscutible. Pero creo que el éxito del cursillo estriba en lo que estos nuevos monitores realicen a partir de este momento. Su labor en Colegios, Empresas y Clubs ha de ser la mejor demostración del acierto que hubo al convocar este cursillo para jugadores internacionales. Porque entre los aprobados están la mayoría de los que hoy forman la selección, con lo que su enseñanza se complementa con la ejemplaridad. Veteranos y jóvenes, internacionales de ayer y de hoy, forman la avanzadilla de este cuerpo de monitores, a los que ayer Juan Antonio Samaranch hizo entrega de sus bien ganados diplomas. Enhorabuena a todos y a trabajar.

BALONMANO

Algo no encaja bien en el crucigrama balonmanístico. Ese algo es el Reglamento de Primera División, que lesiona intereses de terceros, según se desprende del grave problema que hoy tienen planteado las Federaciones de Guipúzcoa y Vizcaya. El problema tiene su punto de origen en el descenso del Salleko y el ascenso del San Salvador del Valle. El Salleko, que pertenecía a la División de Honor, ha perdido su categoría —en beneficio del Picadero— y queda ahora encuadrado en Primera División. Hasta aquí, todo es normal y lógico. Y deportivo. Pero sucede que Vizcaya cuenta ahora —con el descenso del Salleko— con cinco equipos en esa División, y eso está prohibido por la base IV, apartado C, del Reglamento, que determina que el número máximo de equipos de una Federación que pueden tomar parte en la Liga Nacioal de Primera División es el de cuatro. En consecuencia, sobra uno. Y como los que han tenido peor clasificación en la temporada ha sido Carmelo y Don Bosco, éstos tendrán que enfrentarse en eliminatoria a doble partido, para determinar el que sigue en Primera y el que desciende a Segunda. Dos equipos que ya habían finalizado la temporada, que estaban fuera de todo peligro, se ven abocados a una lucha fratricida, en la que ocupan el papel de protagonista sin comerlo ni beberlo.

Por lo que respecta al San Salvador del Valle, el caso es aún más peregrino. El San Salvador del Valle, después de una larga y brillante campaña en Segunda División, rematada con éxito en la fase final de promoción, ha logrado el ascenso a Primera. Y aquí vuelve a darse el mismo caso anterior, pero no por descenso de un equipo, sino por ascenso de otro. En la Federación Vizcaína hay cinco representantes en Primera. El Reglamento es tajante en este sentido: «No pueden ser más que cuatro.» Y el San Salvador, con plaza bien ganada, tiene que luchar ahora con el Echevarría —el peor clasificado de los cuatro vizcaínos de Primera— para que uno de los dos siga adelante y el otro baje a Segunda. Con todos mis respetos al Reglamento, a su base IV y a su apartado C, me parece un disparate mayúsculo. Como lo fue la reglamentación de la Copa del Generalísimo, que impidió la participación del Granollers. Indudablemente, algo no encaja en esta especie de crucigrama balonmanístico. Algo hay que hace que el Reglamento resulte arcaico, idógico y nada deportivo. Y como el balonmano es deporte ya en mayoría de edad, sería conveniente una revisión del Reglamento, una puesta al día de las disposiciones federativas, al margen de desfacer el entuerto que representa en el caso concreto de Guipúzcoa y Vizcaya la aplicación de la base IV, apartado C, de la reglamentación actual. Todo ello dicho y escrito con la mejor buena fe y con el mayor afán de colaboración.

NATACION

La convocatoria ya está en la calle. Mejor dicho, debe estar ya en las provincias, que son las receptoras del mensaje deportivo. La convocatoria afecta a los juveniles e infantiles de la natación española, para los que en el mes de agosto se monta el Campeonato nacional. La cosa no es nueva, porque Campeonatos de estas categorías ya ha habido con anterioridad. Pero sí es novedad que los infantiles tengan convocatoria especial en esta ocasión, concretamente para un «stage» previo, con duración del 4 al 21 de agosto, en Jerez de la Frontera, que es el escenario elegido para el doble Campeonato. Jerez se merecía este máximo certamen, que puede ponr en órbita la extraordinaria piscina que se ha construido en la ciudad. Pero, además, Jerez merecía los honores de este interesante y sabroso «stage», que será dirigido por el famoso entrenador Jan Ublen Freese, autoridad en la materia. El «stage» me parece una idea extraordinaria, porque a través de él los infantiles pueden llegar en plenitud de forma al Campeonato, al margen de asimilar las enseñanzas de un técnico internacional de la altura y valía de Freese. La idea y la convocatoria están en marcha. Ahora sólo resta que las Federaciones y los Clubs respondan al esfuerzo moral y material de los organizadores, con alteza de miras, con generosidad, dejando a un lado egoísmos particulares, porque la formación y la preparación del infantil debe estar por encima de los pequeños intereses de cada uno, llámense estos intereses nadador, Club o Federación. El deporte exige labor de equipo, lo cual no tiene nada que ver con que después, en la piscina, cada cual busque el triunfo propio. Un triunfo que alcanzará mayor valor si, previamente a la convocatoria del «stage», responde la natación española con todos sus mejores efectivos infantiles.

Ayuntamiento de Madrid

TELEVISION

SATURACION DEPORTIVA

Por Julio FUERTES

Decía ayer que volvería a ocuparme de la carta de doña María Olvido Calleja Siero, porque su contenido principal no era lo de la escasa extensión de la Segunda Cadena, sino éste sobre la saturación deportiva de que me ocupé en el comentario del día 17 último titulado «Hasta la coronilla». Pero antes de entrar en la queja de doña María Olvido quiero decir que propios colegas deportivos, como, por ejemplo, el redactor-jefe de «Marca», Pedro Sardina, fueron los primeros en darme la razón, animándome a la vez para insistir en el tema. Decían que esa superabundancia deportiva resultaba nociva y no estaba justificada, pues incluso podía conducir a que los aficionados se pasasen a otro campo. La televisión no puede ser un diario deportivo o una revista especializada. Ellos mismos comprenden que es un instrumento para el disfrute de todos, a los que no se podía someter a las machaconas y torturantes informaciones de tantos deportes. El número de adhesiones recibidas por dicho comentario indica que la conducta de TVE no agrada a la audiencia en general, sino particularmente.

De la referida carta copio lo siguiente: «Leía día a día sus crónicas a la espera de que saliese de su pluma (o de su máquina de escribir) algo tan justo, a mi entender, como la protesta ante la saturación deportiva a que nos está sometiendo TVE desde hace mucho tiempo. Precisamente el 27 de marzo pasado le escribí a usted sobre este mismo tema, y si recibió la carat, ya vería que en ella le lanzaba un SOS para que nos echara una mano a todos los televidentes que encontramos excesivo el favoritismo que TVE dedica a los deportes.»

Mi comunicante no se contentó con escribirme un par de cartas, sino que dirigió también a la misma TVE, quien ha tenido la gentileza de contestarle, si bien no con acierto al considerar como a una minoría a los que se oponen a tantas emisiones sobre deportes, y menos atinada todavía al decir que complace a cientos de miles de «forofos» y que igualmente hacen muchas televisiones extranras, lo que puedo asegurar que no es cierto.

Uno, como le ocurrirá a tantos otros, es grandemente aficionado a la música y al teatro, y me horrorizaría que TVE alternase infatigablemente una y otro. Sería inaguantable, y acabaría aborreciendo mis dos aficiones. Afición siento también por los toros y, sin embargo, al hablar de ellos en estos comentarios he sostenido que no conviene el abuso y que hay que ofrecerlos teniendo en cuenta diversas circunstancias. La TVE ha de dar de todo, precisamente, porque es para todos, sin particulares preferencias por nada, a no ser por la información y por la cultura, y no creo que constituya información, ni mucho menos cultura, dedicar horas enteras —inaguantables horas— al tenis, sin arraigo alguno entre los españoles. El rugby y el baloncesto, de los que dicen son deportes aupados por TVE, no tienen la audiencia que se supone, ni muchomenos, según he podido comprobar personalmente en los primeros días de esta semana, observando en bares y cafeterías que el público no hacía el menor caso a la pequeña pantalla.

Los españoles, al hablar de deportes, sólo piensan en el fútbol, pero tan sólo se interesan apasionadamente cuando se ventilan ciertas competencias nacionales o internacionales, si en éstas interviene España. Hace falta ponderación y medida con los deportes y con todo. Esto jeras, lo que puedo asegurar que no es audiencia. Y lo que debe ser por encima de toda otra consideración.

JUEVES

MATINAL

7,45 CARTA DE AJUSTE.
Conjuntos españoles.
8,02 BUENOS DIAS
Gimnasia, Santoral, Efemérides, El tiempo para los navegantes y El estado de las carreteras.
8,30 TELEDIARIO

SOBREMESA

1,45 CARTA DE AJUSTE.
«Romeo y Julieta», S. Prokofiew.
2,02 PANORAMA DE ACTUALIDAD.
3,00 TELEDIARIO.
3,30 EL TIEMPO.
3,40 CAFE, COPA Y BULO.
3,50 JIM WEST.
«La noche en el pozo sin fondo.»
Jim West y Artemio, reciben la misión de rescatar a un compañero que se encuentra en la Isla del Diablo. Jim se disfraza de prisionera para penetrar en la isla y tiene que soportar las impertinencias del intolerable jefe de la isla, el pérfido Mauvais y de su guardaespaldas, el terrible Cochón.
4,50 NIVEL DE VIDA.
5,20 NOVELA.
«El retrato» (IV), de N. Gogol.
Guión: Pedro Gil Paradela. — Realización: Gabriel Ibáñez.
Reparto:
Martin, **Víctor Valverde;** Dubeis, **Carlos Ballesteros;** Nora, **Mercedes Prendes;** Portero, **José Orjas;** Dueño, **Ramón Cebrián;** Lise, **Clara Súñer;** Muchacho bar, **Ricardo Belmar;** Criado, **Blas Martín;** Hombre cuadro, **Carlos Alberti.**
5,45 EL ORO DEL TIEMPO.

TARDE

7,15 CARTA DE AJUSTE.
Galicia cantigas da terra.
7,31 EL CAPITAN ESCARLATA
«Vuelo 104.»
La misión de «Spectrum» es proteger a los miembros de un gran Congreso, al que asistirán también el presidente del mundo. Un científico debe ser especialmente protegido de los ataques de los marcianos.
8,00 DIBUJOS ANIMADOS.
«Correcaminos.»
8,17 ESPAÑA AL DIA.
8,30 TELECLUB.
«Dulce otoño.»
Doña Lela y doña Adela, solteronas sin remedio, rivales de sus años jóvenes por el cariño de un hombre, Rafael, han puesto un negocio con el ideal objeto de mantener viva la única historia de amor de sus vidas. Sufren toda clase de burlas del pueblo, devolviéndoles ellas su odio y negándoles ayuda. Regresa Rafael transformado en un delincuente y finge nuevo cariño para estafarlas. Pero la mentira de ese amor convierte en generoso el corazón cerrado de las solteronas.

NOCHE

8,55 ESPAÑA VIVA.
9,30 TELEDIARIO.
10,00 EL TIEMPO.
10,10 HILO DIRECTO.
Programa informativo en conexión directa con los corresponsales en el extranjero de TVE.
Presenta: Federico Gallo.
Realiza: Eugenio Pena.
10,25 MOMENTO EN JA.
Un programa dedicado al humor, mediante la presentación de numerosos chistes.
10,30 LADRON SIN DESTINO.
«En la frontera» (primera parte.)
Mundy recibe la misión de sacar de la caja fuerte de un espía doble, unos documentos importantes. Para cumplir la misión finge ser un aviador norteamericano que ha caído en la zona oriental de Alemania.
11,30 A TODA PLANA.
(Reportajes: «Gibraltar», «El Dóping» y «Los exámenes».
0,20 TELEDIARIO.

SEGUNDA CADENA

7,15 CARTA DE AJUSTE.
Canta María Ostiz.
8,02 MI MARCIANO FAVORITO.
«Vitaminas para un marciano.»
8,30 A TODO GAS.
Revista del motor.
9,00 TODA LA MEMORIA DE ESPAÑA.
«El Archivo de Simancas.»
9,30 TELEDIARIO.
10,00 EL TIEMPO.
10,10 HILO DIRECTO.
10,25 TEATRO DE SIEMPRE.
(III Ciclo de Teatro Clásico Español en Almagro.)
«El lindo Don Diego», de Agustín Moreto Cavana.

VIERNES

MATINAL

7,45 CARTA DE AJUSTE.
Los claveles. Zarzuela. Serrano.
8,02 BUENOS DIAS.
Gimnasia, Santoral, Efemérides, El tiempo para los navegantes y El estado de las carreteras.
8,30 TELEDIARIO

SOBREMESA

1,45 CARTA DE AJUSTE.
Oberturas famosas.
2,02 PANORAMA DE ACTUALIDAD.
3,00 TELEDIARIO.
3,30 EL TIEMPO.
3,40 CAFE, COPA Y BULO.
3,50 LA CASA DE LOS MARTINEZ.
Un programa para la sobremesa presentado e interpretado por Julita Martínez, Carlos Muñoz, Mari Carmen Yepes, Olga Peiró, Eduardo Coutelep e Isabel M.ª Pérez.
Con José Rubio, Mari Carmen Prendes, Florinda Chico y Laly Soldevilla.
Guión y realización: Romano Villalba.
4,50 NIVEL DE VIDA.
5,20 NOVELA.
«El retrato» (y V), de N. Gogol.
Guión: Pedro Gil Paradela.
Realización: Gabriel Ibáñez.
Reparto:
Martín, **Víctor Valverde;** Dubois, **Carlos Ballesteros;** Nora, **Mercedes Prendes;** Portero, **José Orjas;** Dueño, **Ramón Cebrián;** Lise, **Clara Súñez;** Criado, **Blas Martín;** Hombre cuadro, **Carlos Alberti.**
5,45 EL ORO DEL TIEMPO.

TARDE

7,15 CARTA DE AJUSTE.
Paseo musical a través de España.
7,32 CAMARA VIAJERA.
«Ecuador» (primera parte), por Alberto Vázquez Figueroa.
Realización: José Luis Monter.
8,00 DIBUJOS ANIMADOS.
«Aguilas del espacio.»
8,17 ESPAÑA AL DIA.
8,30 POR TIERRA, MAR Y AIRE.

NOCHE

8,55 FIN DE SEMANA.
Comentarios: Jaime de Foxá y José M.ª Cagigal.
Realización: Domingo Almendros.
9,30 TELEDIARIO.
10,00 EL TIEMPO.
10,10 MUSICA EN IMAGEN.
Realización: José María Quero.
10,16 RISA ESPAÑOLA
«El puesto de antiquités de Baldomero Pages».
Autores: E. García Alvarez y Fernando Luque.
Realización: Pedro Amalio López.
Reparto:
Baldomero, **Juanito Navarro;** Visita, **M.ª Luisa Ponte;** Acacia, **M.ª José Alfonso;** Aurelio, **Juan Diego;** Wenceslao, **Joaquín Pamplona;** Parrendo, **Alvaro de Luna;** Lorenzo, **Lorenzo Ramírez;** Claro, **Manuel Andrés;** Mr. Gibbens, **Félix Dafauce;** Doctor, **Ramón Reparaz;** Caballero, **Valentín Tornos;** Camarero, **Mario Toas.**
11,35 BIOGRAFIA.
Juan Ramón Jiménez.
0,20 TELEDIARIO.

SEGUNDA CADENA

7,15 CARTA DE AJUSTE.
La procesión del Rocío.
8,02 7 DIAS.
Espacio informativo de diversas provincias españolas. Dirección: Juan Blanco.
8,30 MUSICA EN LA INTIMIDAD.
(Ciclo de música vocal española.)
9,00 FIESTA.
«La caballada de Atienza.»
9,30 TELEDIARIO.
10,00 EL TIEMPO.
10,10 ARRESTO Y JUICIO.
«La búsqueda.»
Un hombre quebranta su libertad condicional y se lleva a su hijo cuando éste, su madre y el nuevo esposo de ésta, van a salir en un avión, y huye con el niño. Quiere que conozca de verdad como es su padre.
11,25 LUCES EN LA NOCHE.
Nuestro Pequeño Mundo.
Realización: Manuel Rato.
11,50 ATENEO.
El Arte, por C. M. Barbeito; Los Libros y La Escena.

RADIO

PENINSULAR

6,27: Apertura.—6,30: Saludo musical (Zamora). 7,08: Invitación al concierto (Albiñana). «Minuetto», de Paderewsky; «Mazurcas, números 10, 11 y 12», de Chopin.—7,31: Almanaque sonoro.—7,34: Discorama.—8,02: La incubadora (M. de la Banda).—8,31: Palabras para una melodía.—8,36: Concierto breve (Pagán) «Las cuatro estaciones», de Vivaldi.—9,03: Cartel de España.—9,15: Cartel de Hispanoamérica.—9,45: Música del mundo (Peyrou).—10,03: Bolsa musical (Vázquez).—11,02: Destino ellas.—11,31: Noria de canciones (Tena).—12,01: Angelus y Faro.—12,31: Madrid, paralelo 40 (Tena).—13,02: Nueva Frontera.—13,31: Música de nuestro tiempo (L. de Guevara).—13,50: Tiempo y ritmo (Mantilla).—15,00: Crónica deportiva (Ors).—15,05: Vuelo 605 (A. Alvarez).—15,35: Desfile de orquestas.—16,03: Concierto en familia (Carra): «Rapsodia sobre un tema de Paganini, Op. 43», de Rachmaninoff; fragmento de la sinfonía «Patética», de Tschaikowsky.—16,30: Escaparate de éxitos.—17,00: La música que usted prefiere (D. Herrero).—18,31: Musical exprés.—19,01: Club de baile (Corral).—20,01: La incubadora (segunda parte).—20,31: Con acento español.—21,02: La música y su noticia (Portolés).—21,31: Contraste de ritmos.—22,30: Buzón del disco (B. Rosado). — 23,01: Juego de parejas. — 23,31: Pequeño club: «Divertimento, número 2, en re mayor K.131», de Mozart.—0,01: Música en la medianoche.—0,45: Acento de Hispanoamérica (Merino).—1,01: Hombres en ruta.—2,00: Cierre.

MADRID

7,00: Buenos días con música.—7,30: Cada día un «R-4».—8,00: Matinal Ser.—10,00: Gran Vía.—12,00: La música es revoltosa.—12,15: Momento musical.—12,20: De lo que leí con gafas.—12,25: Todos los días una cita.—12,30: Mediodía cadena Ser.—13,00: La hora 13.—14,00: Noticiario de Radio Nacional de España.—15,00: La hora de la música.—15,15: Piénselo despacio.—16,00: «Canción de amor», adaptación de Antonio Losada, capítulo 114.—16,30: «El último sol», de José Mallorquí, capítulo 59.—17,00: «Lágrimas robadas», de Patricia Montes, capítulo 19.—17,20: Kodak: La cámara del día.—17,25: Momento musical.—17,30: «Las abandonadas», de Rafael Barón, capítulo 121. 17,50: Lo que dicen las canciones.—18,00: Conflictos humanos.—18,30: «Historia de tres hermanas», de Mercedes Antón, capítulo 47.—18,50: Intermedio.—19,00: «El pecado de la mujer», de Guillermo Sautier Casaseca, capítulo 122.—19,30: «Toro», de José Mallorquí, capítulo 9.—19,45: La superdiscoteca.—20,30: Media hora de humor: Presentado por José Luis Pécker.—21,00: La hora de los musicales: Discomundo. Musicaleando. Ritmo joven. Precisamente hoy.—22,00: Noticiario de Radio Nacional de España.—22,30: Siguiendo los deportes, por Quilates.—22,37: Ultima hora musical.—22,45: Ustedes son formidables.—23,30: La superdiscoteca.—24,00: La hora de los Santos.—1,00: Edición de madrugada: Deportes en Radio Madrid. El tiempo. Palabras de Dios en la noche.—1,15: Madrugada en Radio Madrid.—5,30 a 7,00: Concierto del alba.

FRECUENCIA MODULADA

10,00: Apertura y lectura de programas. Discoteca española.—13,00: Los 40 principales.—14,30: Noticiario de Radio Nacional de España.—15,00: Vuelan las melodías.—15,30: Los 40 principales.—22,00: Noticiario de Radio Nacional de España.—22,15: Preludio para la noche.—22,45: Opera en alta fidelidad: «Boris Godunov», Mussorgsky (actos III y IV).—23,30: Nocturno.—1,00: Cierre de la emisora.

LEA USTED
7 FECHAS
APARECE LOS MARTES

Ayuntamiento de Madrid

GACETILLAS

PARQUE DE ATRACCIONES CASA DE CAMPO

Abierto 11 mañana Grandes atracciones. Tres restaurantes, tres cafeterías, «boite» y merendero. Teatro Auditorium, grandes variedades. Actuaciones de María de las Mercedes y Ant-Platas y la Orquesta de Carlos Garzón. Fuentes, Cascadas y Espectáculo de Agua, Luz y Sonido.

Horario: Infantiles: 11 mañana, 10 noche.

Adultos: 12,30 a 14,30, sólo tres atracciones; 5 tarde a 2 madrugada, abiertas en su totalidad.

MUSICA

ORQUESTA SINFONICA DE LA RTV ESPAÑOLA KRESIMIR SIPUSCH, PIERRE FOURNIER

Teatro Real. Concierto extraordinario. «Sinfonía en re mayor» (Sorkocevich), «Concierto para violoncello y orquesta» (Dvorak), «Tercera sinfonía» (Brahms). Sábado, 28, noche y domingo, 29, 7,15 tarde. Localidades, de 10 a 75 pesetas, en taquilla teatro Real.

TEATROS

ALCAZAR.—(2212252.) 7 y 11: Compañía de comedias cómicas, con Roberto Font, Mary Begoña, José Montijano y Rafael Navarro, en Rodríguez..., y a mucha honra (de Alfonso Paso).

ARLEQUIN.—(Tel. 2475131.) 7 tarde y 11 noche: Séptimo mes del éxito extraordinario de la divertidísima obra de Pemán: «...Pero en el centro el amor». Angel Picazo, Luisa María Payá y Compañía titular. «Pemán dice muchas cosas... ¡Qué bien dichas y con cuanta gracia!» (Enrique Llovet, TVE.) «Una comedia que hace reír sin cesar al público» («A B C»).

ARNICHES.—(Cedaceros, 7 Teléfono 2224991.) 7 y 11: Pastor Serrador con Conchita Núñez y la colaboración de Doris Coll, en la obra más cruda e impresionante de Alfonso Paso, El armario. (Hacia las 200 representaciones.)

BELLAS ARTES. — (2324437.) (Director: José Tamayo.) 7 tarde y 11 noche: Antonio Casal en El inocente (de Joaquín Calvo Sotelo). Con José María Caffarel, Ana María Méndez y Ricardo Alpuente. (Dirección escénica: José Osuna.) Cuatro últimos días.

CALDERON.— 7, 10,45: Compañía revistas Tony Leblanc: ¡Que viene el moreno! Primerísimas figuras: Eva Greiner, Lynda Ross, Nano Martín, «El Chico», Luis Cuesta y el famoso «ballet» inglés, procedente de Las Vegas: Doce Stafford Dancers.

CLUB.—(Bajos Palacio Música.) Refrigerado. 7, 11: Elisa Ramírez, Pedro Osinaga, en Anda, idiota, cásate (de Alfonso Paso).

COMEDIA.—7 y 11: Séptimo mes del gran éxito cómico El alma se serena (de Alonso Millán). Con Marisol Ayuso, Julio Riscal, Juan Diego, con la intervención, en el papel de la madre, de Rosario García Ortega, María José Román, Sonia Rubio y la colaboración especial de Julia Caba Alba. (Dirección: José Luis Sáenz de Heredia.)

COMICO.—(2227289.) 7,15, 11: María Luisa Merlo, Carlos Larrañaga: Rerpresentando a Karin. (¡Un éxito mundial!) (Dirección: Fernando Fernán Gómez.) Cuatro últimos días.

INFANTA ISABEL. (2214778.) Dirección, Arturo Serrano. 7 y 11: Cuatro meses triunfales de la compañía Vicente Parra en «Sólo Dios puede Juzgarme» (de Emilio Romero), Pilar Velázquez, Josefina de la Torre con Armando Calvo. Dirección, Ricardo Lucia.

LARA.—(2211631.) Compañía Julia Gutiérrez Caba. 7 y 11: Cuarenta quilates (de Barillet y Gredy). Con Aurora Redondo, Manuel Collado, Víctor Valverde y Carlos Muñoz. (Dirección: Alberto Closas.) Cinco últimos días.

LATINA.—(Teléfono 2652835.) Revistas Colsada. 7 y 11: Nueva revista. Estreno «Boda a plazos». Reaparición de Viky Lusson, Quique Camoiras y Mercedes Llofriu. Local refrigerado.

MARAVILLAS.—7 tarde y 11 noche: Fernando Delgado y Encarna Paso, en Micaela (de Joaquín Calvo Sotelo). «Sencillamente fenomenal.» (Eduardo Alarcón. La Voz de Madrid.)

MARQUINA.—(Prim, 11. Teléfono 2318467.) 7 y 11: María José Alfonso, Francisco Valladares, María Paz Ballesteros, Manuel Torremocha, en La casa de las Chivas (de Jaime Salom). Dirección: José María Loperena. ¡Apasionante! Más de medio año de éxito continuo.

REINA VICTORIA.—(2213458.) 7,15, 11: Asunción Sancho, Manuel Dicenta, en Testigo usted, testigos todos (de Pirandello). Colaboración: María Fernanda Ladrón de Guevara. ¡Una obra maestra del teatro moderno! Ultima semana. Domingo, despedida.

VALLE INCLAN.—(Torre de Madrid.) (2411389.) 7, 11: Compañía Amelia de la Torre, Enrique Diosdado, en Historia de un adulterio (de Víctor Ruiz Iriarte). Cuatro últimos días.

ZARZUELA.—(2214341.) Aire acondicionado. Próximamente el gran espectáculo musical Tiovivo madrileño (sobre motivos del género chico y orígenes de la revista española). (Guión de Angel F. Montesinos.) (Dirección musical: maestro Manuel Parada.) Con Amparo de Lerma, Emilio Laguna, Fernanda y Paloma Hurtado. Venancio Muro, Francisco Cecilio, la colaboración de Luisa de Córdoba. Tiples, tenores, barítonos, actrices, actores. Coro titular. (Director: José Perera.) «Ballet» titular. (Coreografía: Alberto Lorca.) Orquesta titular (Director: Julián Perera.) (Dirección escénica: Angel F. Montesinos.)

CIRCO

CIRCO PRICE.—(Tel. 2314607.) (Plaza del Rey, 3. Metro Banco España. Aparcamiento de coches.) 6,45 y 10,45: ¡Exito fabuloso! Cassen en el divertido espectáculo Historias para reír. Con Dolores Abril, Rafaela Aparicio, Elia Fleta, Rafa y Tony, Los Dandys Gaditanos, Les Scaramouchs, Les Kings Toys, las 20 Price Girls. ¡Ultimos días! (Tolerado.)

CINES

ALBENIZ-CINERAMA.—Estación polar Cebra.
ALCALA-PALACE.—Namu, la ballena salvaje.
ALVI.—Namu, la ballena salvaje.
AMAYA.—Pippermint Frappe.
APOLO.—Agente E. N. D. y Mayerling.
ARGUELLES CINEMA. — El más «chic». 4,30, 7, 10,45: El crimen también juega (Laurence Harvey, Ann Margret).
AVENIDA. — (2217571.) 4,30, 7, 10,45 (en 70 mm.): A cualquier precio (Vatican Story) (Ira de Furstenberg, Walter Pidgeon). (Color.) (Mayores dieciocho años.)
AZUL.—La cena de los cobardes y Tres herederas.
BAHIA.—Cantando a la vida y La noche del día siguiente.
BARCELO.—4,30, 7, 10,45: El crimen también juega (Laurence Harvey, Ann Margret).
BECERRA.—Un hombre viene a matar y ¡Qué hermosa es la vida!
BECQUER.—Agente E. N. D. y Mayerling.
BELLAS ARTES.—Siete mujeres para los Mac Gregor y La mujer de cemento.
BENLLIURE. — 4,30, 7, 10,45: El crimen también juega (Laurence Harvey, Ann Margret).
BILBAO.—Anoche, cuando se apagó la luz.
BRISTOL.—001 operación Caribe y La mujer de cemento.
BULEVAR.—El millón de ojos de Sumaru.
CALIFORNIA.—Operación Cow-boy y El padrecito.
CALLAO. — 7, 10,45: Buona sera, señora Campbell (Gina Lollobrígida). (Color.)
CANCILLER.—La ragazza con pistola.
CANDILEJAS.—Sierra prohibida y Siete novias para siete hermanos.
CAPITOL.—4,30 7, 10,45: El crimen también juega (Laurence Harvey, Ann Margret).
CARLOS III.—Esclavos del hampa.
CARLTON-TODD-AO.—Este cura.
CARTAGO.—5: Tuyos, míos, nuestros y El guateque (Tolerado.) (Estrenos en barriada.)
CARRETAS.—10 mañana: El proscrito de Río Colorado y Un pez con gafas. (Tolerado.)
CIUDAD LINEAL.—Crónica de nueve meses y Charada internacional.
COIMBRA.—El amor brujo y El asalto al tren de Glasgow.
COLISEVM.—7, 10,30: Bullitt (Steve McQueen, Robert Vaughn, Jacqueline Bisset). (Technicolor.) ¡La sensación del día!
CONCEPCION.—Jerry Cotton y Siete novias para siete hermanos.
CONDE DUQUE.—La canción del olvido.
CONSULADO.—Esclavos del hampa.
COPACABANA.—El poder y la gloria y El asalto al tren de Glasgow.
CHUECA.—Lilí y El héroe del Oeste.
DOS DE MAYO.—4,30: Objetivo: matar y El rey de los agentes 00.
EL ESPAÑOLETO.—La mujer sin rostro.
EMPERADOR.—Miguelín y Laurence de Arabia.
ESPRONCEDA.—Una tumba al amanecer y Charada internacional.
EUROPA.—No le busques tres pies y Tuyos, míos, nuestros.
FANTASIO.—El solitario pasa al ataque.
FATIMA.—Fieras humanas y La noche del día siguiente.
FELIPE II.—Un hombre para la eternidad y Rebelión en las aulas.
FIGARO.—El solitario pasa al ataque.
FLORIDA.—Samba y El rey de los agentes.
FUENCARRAL.—7, 10,45: La mujer sin rostro (James Garner y Jean Simmons). (Mayores dieciocho años.)
FUNDADORES. — (Fundadores, 9. Final Goya.) (Teléfono 2451495.) Continua 5: El Zorro contra Maciste y Luchadores del infierno (John Wayne). (Color.) (Tolerado.)
GRANADA.—El Zorro contra Maciste y Luchadores del infierno.
GRAN VIA.—El graduado.
IDEAL.—Agente 04 del imperio sumergido y El valle del arco iris.
IMPERIAL.—10 mañana: Complementos y Fantasía (Walt Disney). (Technicolor.) (Tolerada.)
IMPERIO.—Un caballero andaluz y Los caballeros del rey Arturo.
INFANTE.—La ragazza con pistola.
IRIS.—Operación secretaria y Ragan.
JORGE JUAN.—La noche del día siguiente.
KURSAL.—Un yanqui en el harén y La mujer de cemento.
LIDO.—Agente 04 del imperio sumergido y El valle del arco iris.
LISBOA.—Los pasos del destino y La mujer de cemento.
LOPE DE VEGA.—7, 10,45: 99 mujeres (María Schell, Elisa Montes). (Eastmancolor.) (Mayores dieciocho años.)
LUCHANA-TODD-AO.—El detective.
LUX.—El aventurero y Sigan a esa rubia.
MADRID.—Continua 10 mañana: Estreno de dos superproducciones. Primero yo. (¿Cuál es la reacción del hijo ante el padre que abusa de su novia?) Y Dos hombres van a morir. (La traición y la muerte rondaban sus espaldas.) Eastmancolor. (Solamente mayores dieciocho años.)
MAGALLANES.—4: Asalto al tren de Glasgow y La chica de los anuncios.
MARVI.—Gentleman Jim y Siete novias para siete hermanos.
METROPOLITANO.—Cantando a la vida y La noche del día siguiente.
MOLA.—El millón de ojos de Sumuru.
MONACO.—(Tel. 4157499.) 4,30: El valle del arco iris. (Tolerada.)
MONTECARLO.—5: Ataque al carro blindado y Los pecados de la señora Blossom. (Ambas color.)
MONUMENTAL.—5: Fantasía (Walt Disney). (Tolerada.)
MONTERA.—Charada internacional.
MORASOL.—Agente E. N. D. y Mayerling.
MUÑOZ SECA.—(2315141.) 10: El señor de la guerra y El asalto al tren de Glasgow.
NARVAEZ.—El noviazgo del padre de Eddie y Mafia.
NIZA.—La pantera del gatillo y Luchadores del infierno.
ODEON.—Misión Lisboa y La mujer de cemento.
OPORTO.—El rey del Africa y La mujer de cemento.
ORAA.—Arreglo de cuentas en San Genaro y El día de la lechuza.
PALACIO DEL CINE.—Desafío en Río Bravo y Siete novias para siete hermanos.
PALACIO DE LA MUSICA.—4, 7, 10,30: Chitty Chitty bang bang (Dick van Dike.) (70 mm.) (Tolerada.)
PALAFOX.—Sal y pimienta.
PAVON.—Cantando a la vida y La noche del día siguiente.
PAZ.—(TODD-AO.) (70 mm.) 6,30, 10: Las sandalias del pescador (Anthony Quinn) (Metrocolor.) (Tolerada.)
PEZ.—El Zorro contra Maciste y Luchadores del infierno.
PLEYEL.—Muerte en primavera y Noche de titanes.
POSTAS.—Agente E. N. D. y Mayerling.
PRINCESA.—Esclavos del hampa.
PRINCIPE PIO.—4: Leyenda de un valiente y Rebelión en las aulas. (Technicolor.) (Catorce años.)
PROGRESO.—Anoche, cuando se apagó la luz.
REAL CINEMA-CINERAMA.—El desafío de las águilas.
REGIO.—Anoche, cuando se apagó la luz.
REX.—(2471237.) Continua 10 mañana a 6,15 tarde Numeradas: 6,45 tarde y 10,30 noche: El bueno, el feo y el malo.
RIALTO.—7, 10,45: No somos ni Romeo ni Julieta (José Luis López Vázquez). (Color.) (Dieciocho años.)
RICHMOND.—Buona sera, señora Campbell.
RIO.—La pantera del gatillo y Luchadores del infierno.
RIVIERA.—¿Qué hisiste en la guerra, papi? y El criminal.
ROMA.—(2593863.) 4,30: Las gemelas y 20.000 leguas de viaje submarino. (Toleradas.)
ROXY «A».—Esclavos del hampa.
ROXY «B».—Namu, la ballena salvaje.
SAINZ DE BARANDA.—Agente E. N. D. y Mayerling.
SAN CARLOS.—4,30: Agente END y Mayerling (Dieciocho años.)
SAN DIEGO.—La esfinge sonríe antes de morir y Tres superhombres.
SAN REMO.—Agente 04 del imperio sumergido y Tambores lejanos.
SOL.—10 mañana: Llamada para un muerto y Adiós amigo.
TIVOLI.—La semilla del diablo.
UNIVERSAL CINEMA.— Continua 6: El valle del arco iris. (Color.) (Cinemascope.) (Tolerada.)
URQUIJO.—Supermán contra la banda negra y Siete novias para siete hermanos.
VALLEHERMOSO.—Cita en París y Charada internacional.
VERGARA.—La mujer de cemento.
VELAZQUEZ.—Anoche, cuando se apagó la luz.
VERSALLES. — Atraco a la inglesa y La mujer de cemento.
VICTORIA.—Siete mujeres para los Mac Gregor y La mujer de cemento.

CINES DE ARTE Y ENSAYO

ALEXANDRA.—Continua, 11; numerada, 7, 10,45: The children's hour (La calumnia).
CINE GALILEO. — (Galileo, 100.) Continua 5, numerada 10,45: «¡Esas mujeres!» (de Ingmar Bergman (V. O., subtitulada.)
CINE-TEATRO GOYA. — 4,45, 7, 10,45: Un domingo en Nueva York (Sunday in New York). (Metrocolor.) (V. O. inglesa, subtitulada en español.) (Cliff Roberston, Jane Fonda, Rod Taylor.)
GAYARRE. — Continua 4,15 a 10; numeradas, 10,45: Intimate stranger (Intimidad con un extraño). Un film de Joseph Losey Con Richard Basehart. (V. O. inglesa, subtitulada.) (Mayores dieciocho años.)
INFANTAS.—Continua, 11 mañana; numeradas, 10,45: Ditirambo. Un film de Gonzalo Suárez. (Gonzalo Suárez y Yelena Samarina.) (Versión española.) (Mayores dieciocho años.)
PALACE.—Continua, 4,15 a 10; numeradas, 10,45: Moderato cantábile (un film de Raoul J. Levy). Con Jeanne Moreau y Jean Paul Belmondo (V. O. francesa, subtitulada.) Cortometraje checoslovaco Un lugar bajo el sol. Mayores dieciocho años
PEÑALVER.—Continua, 4,15 a 10; numeradas, 10,45: La ma camera (Soy una cámara). Un film de Henry Cornelius. (Julie Harris y Laurence Harvey.) (V. O. inglesa, subtitulada.) (Mayores dieciocho años.)
POMPEYA.—Continua, 11 a 6; numeradas, 7, 10,45: Helga (El milagro de la vida) (V. O., subtitulada.) (Ruth Gassman.) (Color.) Documental El pequeño colonizador (Mayores dieciocho años.)
ROSALES.—Continua, 4 a 10; numeradas, 10,30: L'avventura. Un film de Michelángelo Antonioni. (Con Mónica Vitti, Gabriele Ferzetti y Lea Massari.) (Premio especial Jurado de Cannes.) (V. O. italiana, subtitulada.) (Mayores dieciocho años.)

CORRIDA GOYESCA

Plaza de Toros de Madrid

Domingo 29 de junio. Seis de la tarde

Hará el despeje la actriz de cine y televisión **Laurita Valenzuela**

Un novillo de don Alonso Moreno, que será rejoneado por **Juan Manuel Landete**

En este novillo ejecutará el salto de la garrocha **Aurelio Calatayud**

Seis toros de la ganadería de **D. Manuel Santos Galache** para

ANTONIO CHENEL «ANTOÑETE»

JOSE MANUEL «TININ»

y JUAN ANTONIO ALCOBA «MACARENO»

Orden del espectáculo anterior a la lidia:

1.º Despeje del ruedo por un piquete de guardias de Corps.—2.º Desfile goyesco con carrozas, calesas, majas y majos, encabezado por la áctriz de cine y televisión Laurita Valenzuela. — 3.º Actuación de la Guardia Municipal Montada, con su famoso carrusel.—4.º Lectura del pregón

Retirada de carnets de abono: Viernes 27, mañana y tarde

Se admiten pedidos de localidades en las oficinas del Círculo de Bellas Artes

MINISTERIO DE INFORMACION Y TURISMO

El «B. O. del Estado» número 142, del día 14 de junio de 1969, inserta anuncio convocando Concurso para adquisición e instalación de cuatro transmisores de TV. en banda III, con destino a Inogés, Monte Caro, El Navajo y Sierra de Almadén, y ampliación a 50 Kw. de la E. de Toshiba de Navacerrada, por 71 000.000 de pesetas.

La presentación de proposiciones finaliza el día 8 de julio actual, a las 13,00 horas, y la apertura de ofertas se celebrará en la Sala de Juntas de este Departamento, planta tercera, a las 12,00 horas del día 10 de julio del corriente año.

Madrid, 17 de junio de 1969.

LEA USTED

7 FECHAS

APARECE LOS MARTES

....AHORA AL CINE, EN COLOR Y 70 m/m

"LA CANCION DEL OLVIDO"

OTRA SELECCION DEL CINE

CONDE DUQUE

Tres sesiones: 4,30 y 7 tarde y 10,45 noche

AUTORIZADA PARA TODOS LOS PUBLICOS

Ayuntamiento de Madrid

PROBLEMA DE AJEDREZ

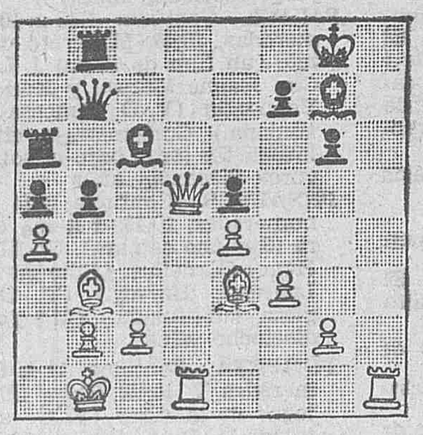

BLANCAS JUEGAN Y HACEN TABLAS

En la partida Romanisin-Lebovic (URSS, 1968) se llegó a esta interesante posición, en la que ambos bandos tienen fuertes ataques. Las blancas tienen que afrontar la doble amenaza A×D y P×P, que ganaría el alfil, por la presión que ejercen las negras en la columna C. D. Pero el conductor de las blancas halló una fortísima continuación que le permitió salvar las dificultades con un empate, no sin antes forzar a las negras a acertar con la mejor defensa. ¿Cómo continuaría usted?

TIEMPO PARA LA SOLUCION

Diez minutos, para el jugador de primera categoría; veintidós, para el de segunda, y treinta, para el de tercera.

SOLUCION DEL NUMERO 667

1..., A4C!; 2. P4T,... (ante la amenaza 2..., P5T+; 3. R2T, D8T mate, que también impedía la captura del alfil.) *2..., A1D!; 3. D1C,...* (si 3. C4D, D8T; 4. D2TR, A×P+!; 5. D×A, D7C mate.) *3..., D6A+; 4. R2T, A×P!* y las blancas abandonaron, ya que, si 5. C4D, A6C+!; 6. D×A, D8T mate.

TORAN

SERAPION EL CAPUCHITA

Por Kalikatres

TRASTEJO DE LETRAS

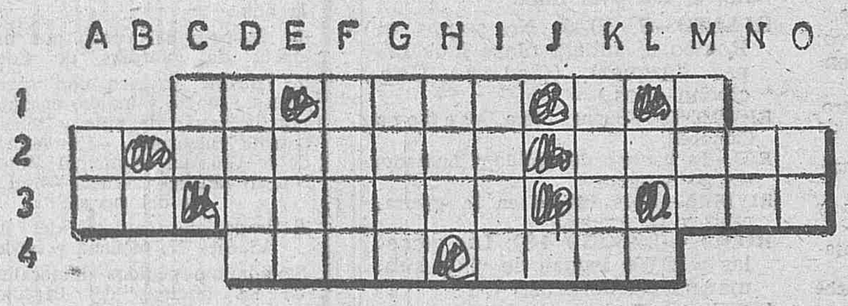

3-D 2-I 3-M 2-D 3-O 4-E	Santón mahometano.
2-F 2-L 3-A 2-H 1-F	Propietaria.
3-G 2-E 1-K 2-A	Confín de provincia.
2-K 3-N 2-M 3-B 2-G	Corteza de cierto árbol.
2-C 4-L 1-I 3-H 4-J	Ave zancuda.
3-I 4-K 1-H	Período de tiempo.
2-O 1-C 3-K	Figura del juego de ajedrez.
1-G 4-D 4-G 3-E	Lista de los platos de una comida.
4-I 3-F	Dativo o acusativo del pronombre.
4-F 1-D 2-N	Nombre de una consonante.
1-M	Cincuenta.

SOLUCION AL TRASTEJO DE LETRAS

«Si puedes decir cuanto amas, solo sientes una pasión superficial».—*PETRARCA.*

Por K.B.ZAS

CRUCIGRAMA

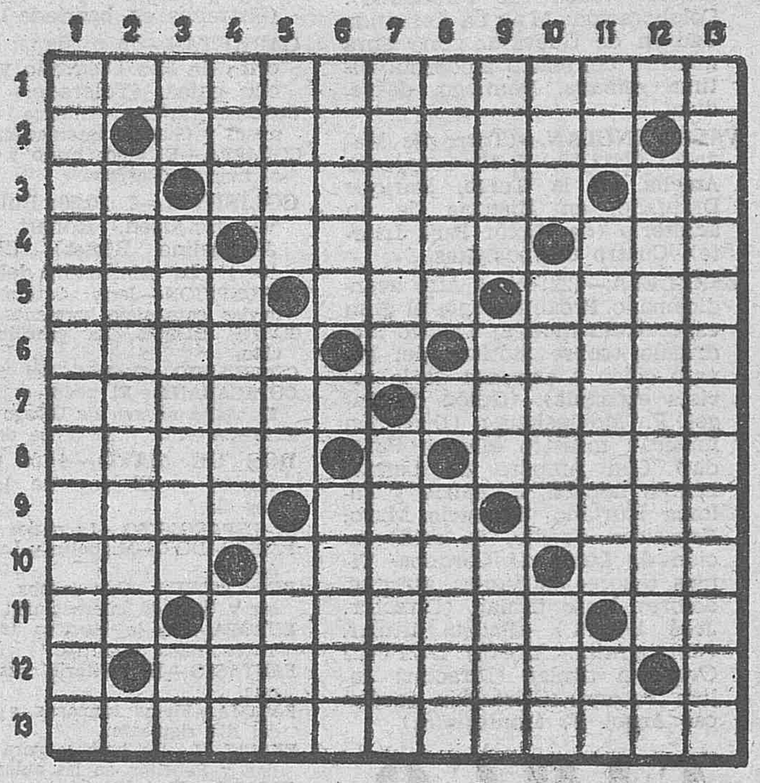

Horizontales

1: ALUCINABANLES
2: P SOLITARIA O
3: AR SALEROS AL
4: CES SONES EPE
5: ITOS SAS ARAN
6: GANAD S OTERO
7: URDEOS ARIMEC
8: ADATA A OMIGA
9: SALA OSA OTES
10: ESE OROZA AIT
11: LE OLALISA SR
12: O ADORABALO O
13: SOLIDARIZASES

Verticales

1: APACIGÚASELOS
2: L RETARDASE O
3: US SONDALE AL
4: COS SAETA ODI
5: ILAS DOA OLOD
6: NILOS S ORARA
7: ATENAS ASOLAR
8: BARES A AZIBI
9: AROS ORO ASAZ
10: NIS ATIMO ALA
11: LA EREMITA OS
12: E APARECEIS E
13: SOLENOGASTROS

HORIZONTALES.—1: Mociones anteriores.—2: Símbolo químico. Residuo de una cosa. Punto cardinal.—3: Lengua provenzal. Estipendio. Al revés, nota musical. — 4: Condimento. Bronco. Yerno de Mahoma.—5: Cosa aguda y punzante, plural. Nuevo. Al revés, cierta cama.—6: Volcán de Sicilia, plural. Punto cardinal. Al revés, cierta combinación química. — 7: Oreis. Tomad para si.—8: Sin daño. Guarismo. Al revés, diminuto.—9: Doy cierto baño. Nombres de mujer. El primer hombre.—10: Tuesto. Al revés, pérdida de fortuna. Al revés, retrocedo.—11: Nota musical. Célebre pianista español contemporáneo, plural. Nota de la escala musical.—12: Punto cardinal. Fueses. Vocal.—13: Parte de la astronomía que trata de la luna, plural.

VERTICALES.—1: Casos favorables de las cosas.—2: Símbolo químico. Prudente. Punto cardinal.—3: A lrevés, nota musical. Cierto soldado. Contracción.—4: Período de tiempo. Al revés, de la naturaleza del hueso, femenino, plural.—5: Al revés, rama de segundo orden. Al revés, escuchais. Pez marino.—6: Río de Asturias. Punto cardinal. Ato fuertemente.—7: Futiles. Al revés, renacuajo.—8: Aro de cuba. Vocal. Arquólogo francés contemporáneo.—9: Protuberancia externa del occipital. Guiso. Lo que mueve a reir.—10: Llugar de la provincia de Huesca. Al revés, sujeta fuertemente. Al revés, nombre de mujer, plural.—11: Punto cardinal. Contengo. Nota de la escala musical.—12: Punto cardinal. Alumbrais. Vocal.—13: Paso sencillo de la nota tónica a la dominante, plural.

PERSONAJE OCULTO

Las letras que figuarn en el cilindro, aunque dispersas, corresponden a las palabras que se definen. De estas palabras, por su situación, quedan ocultas algunas de sus letras. Son estas letras, las que faltan, las que deben llevarse a la cuadrícula, para, debidamente ordenadas, formar con ellas el nombre del personaje: *Político, escritor e historiador español (1828-1897.)*

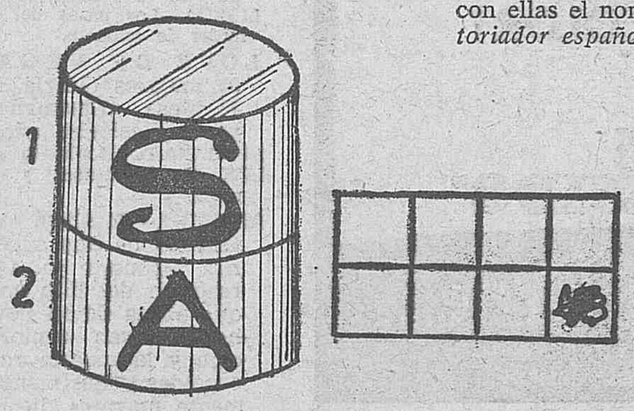

1: Pelos blancos.
2: Cierto recipiente.

SOLUCION AL PERSONAJE OCULTO

1: Augurio.
2: Tasa.

Personaje:

AUGUSTO

Ayuntamiento de Madrid