Arriba

Madrid, sábado 27 diciembre de 1969

EL GRAN CHOQUE

Ocurrió el día de Navidad. Una colisión alucinante, en la que se vieron envueltos, uno tras otro, ciento cincuenta vehículos que circulaban por la autopista de Stuttgart a Munich. El pavimento estaba cubierto de aguanieve a la altura de Ulm. La foto sólo registra una mínima parte del gigantesco caos. (Fotografía de Cifra.)

RUMOR, CON LOS HERIDOS

El primer ministro italiano, Mariano Rumor, acudió al hospital donde permanecen algunos de los heridos del atentado en el Banco Nacional de Agricultura. En la foto, Rumor besa a un muchacho de trece años. A la derecha está la propia hija del "premier", Patrizia, también herida en la explosión milanesa. (Fotografía de Cifra.)

DENTRO

INFORMA EL MINISTERIO

NO SUBIRAN LOS LIBROS DE BACHILLERATO

ASUNTO «MATESA», EN EL SUPREMO

LA SALA 2.ª SE DECLARA COMPETENTE

PASADO MAÑANA, PLENO DE LAS CORTES

EXPECTACION ANTE EL DISCURSO DE RODRIGUEZ DE VALCARCEL

Ayuntamiento de Madrid

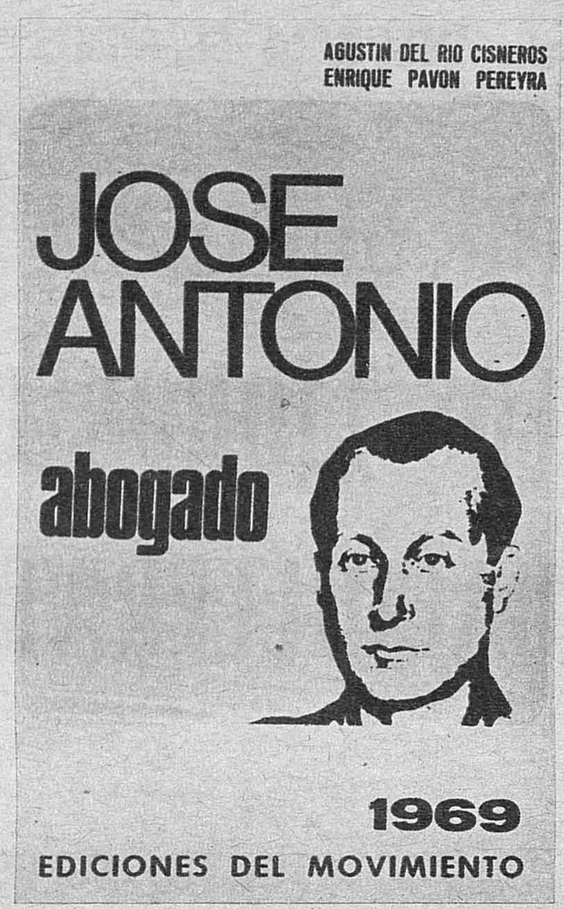

Bibliografía Joseantoniana

José Antonio y la Revolución Nacional. . 150 pts.
Los procesos de José Antonio. . . . . 200 pts.
José Antonio, abogado . . . . . 150 pts.
El pensamiento de José Antonio
Introducción y sistematización de textos . . . . . 80 pts.
José Antonio, íntimo.—Epistolario y textos biográficos . . . . . 200 pts.

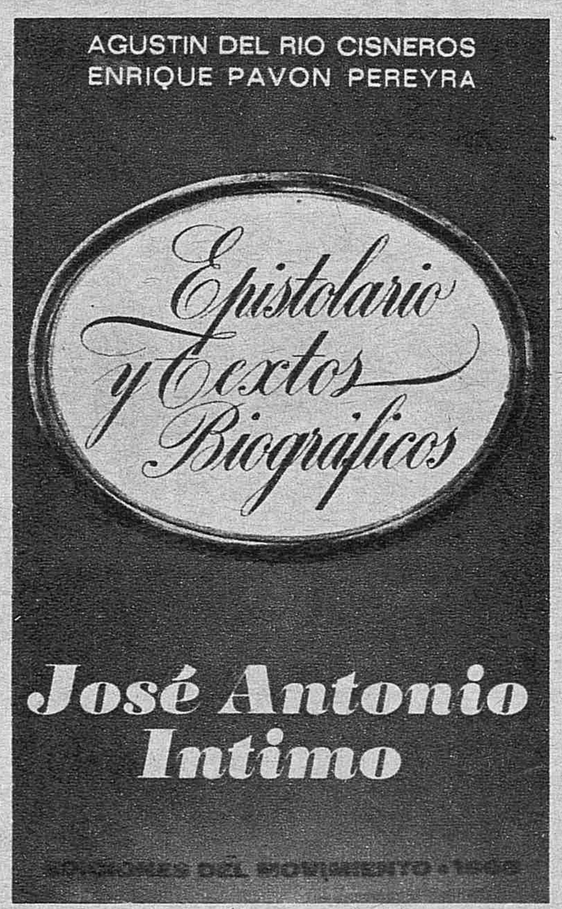

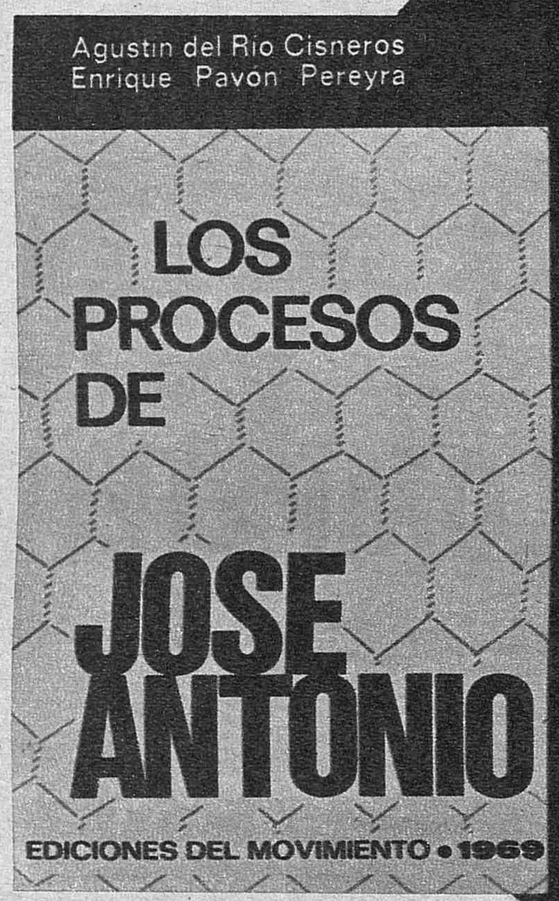

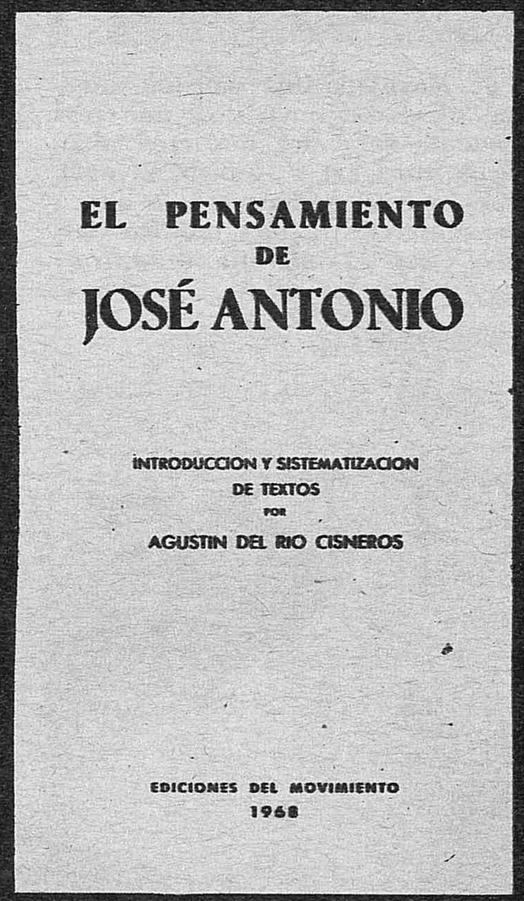

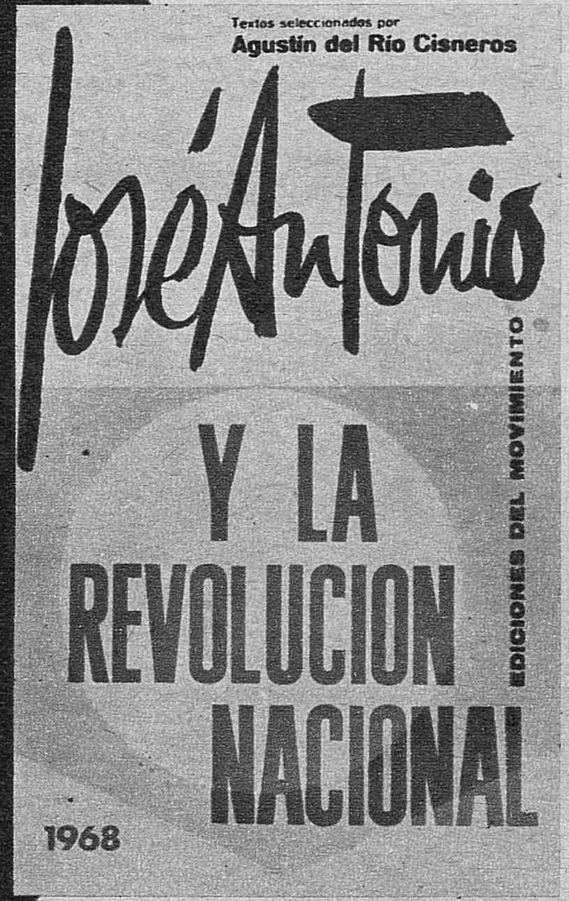

EDICIONES DEL MOVIMIENTO

EN TODAS LAS LIBRERIAS DE ESPAÑA o en Gaztambide, 59 • Teléfono 243 00 01 • Madrid-15

Ayuntamiento de Madrid

LOS ULTIMOS SEIS DIAS

LOS últimos seis días del año en que vivimos los pasarán en su elemento, girando sin cesar en torno a la "pelouse" del Palacio de los Deportes, los "forzados de la pista", esos señores de suelto pedaleo y reducida chichonera que pasan a la contraluz por la foto superior.

Ser ciclista, se ha dicho más o menos, con acierto innegable, es pasarse gran parte de la segunda juventud —la que corre desde los veinticinco a los treinta y cinco años— sentado sobre una plancha de cuero y mirando de reojo. Ser ciclista es también estar hecho de bielas de cintura para abajo, tener capacidad de sufrimiento y medir las distancias en reservas de energía, no en kilómetros, y contar con una salud a prueba de bomba y de bombazo, y querer trabajar para el prójimo tanto y tan bien como para uno mismo, y poder dormir doce, catorce, dieciséis horas todos los días de una carrera por etapas, y no dormirse nunca, o casi nunca, durante el vértigo, la locura, la vorágine de una prueba de Seis Días. Además de todo eso, ser ciclista, profesión arriesgada, exige caballerosidad de alma, no de actitud o de conversación, disciplina y eso tan difícil de encontrar en el juego y en el deporte: "ciencia" de perder y, ya en la cumbre, elegancia de ganar.

Las competiciones de Seis Días, entre otras muchas dificultades, tienen las increíbles que se derivan de la presencia en el velódromo, en todo momento, de doce o más gigantes del pedal en continua superación de habilidades. Sin el estimulante de los "sprints" periódicos; sin "batallas" para ganar vuelta o no perderla; sin ataques largos, que a veces escapan a la observación del público, el simple hecho de mantenerse sobre las ruedas en el grupo de corredores a la velocidad "de crucero" que permite la madera y sus peraltes, es ya una hazaña. Un "indocumentado" de los velódromos, amigo del que escribe, pensó, al asomarse a su primera carrera de Seis Días —como espectador, naturalmente—, que el asunto consistía en ver cuál de los participantes, sin ser eliminado por caída, se quedaba al fin solo. Como pasara el tiempo y no se cayera nadie fue el hombre y declaró: "Ah, ya lo entiendo: son tan buenos que la carrera tiene que durar una semana." Después de no caerse (aunque las excepciones se producen, como muestra la foto inferior), el otro milagro de las carreras de Seis Días —y de todas las que se ventilan "a la americana"— es el relevo en marcha, por lo común a plena marcha, de uno por otro corredor del mismo equipo, de la misma pareja: en el momento del alcance, el "saliente" impulsa al "entrante" de un empujón en la parte baja de la espalda o de un tirón, si previamente se dieron la mano, y ninguno de los dos arrolla al otro, ni da la voltereta, ni provoca la catástrofe en el pelotón. Personas muy entendidas en accidentes de todas clases han declarado (en exclusiva para esta página) que no comprenden cómo se puede hacer lo que hacen los ciclistas sin que las víctimas, entre muertos y heridos, sumen al menos diez por hora.

En los Seis Días, además, hay que aguantar los ruidos como nadie. En el velódromo suena todo, incluso la campana de avisos de «volatta», con una intensidad que pone a prueba los más templados nervios. Y para colmo, en los Seis Días suelen actuar señoras estupendas, sin exceso de ropa, que contribuyen a aumentar los peligros que acechan a los «virtuosos del piñón fijo».

Para terminar, diremos al lector no impuesto en la materia que los ciclistas de Seis Días no llevan frenos en sus máquinas (caballos de acero desbocados) y para detenerse necesitan largo trecho y la ayuda solícita de un edecán a pie.

Cuando termina una carrera de Seis Días, todos los participantes, y en especial los ganadores, se van a descansar..., salvo que al día siguiente, en otra ciudad de otro país, empiece otra carrera de Seis Días en la que estén inscritos.

—Pero, oiga, oiga: eso no hay quien lo aguante.

—Hermano: los ciclistas, sí. Los ciclistas están hechos de acero muscular y voluntad de hierro.

Luis DE DIEGO

(Fotos Pastor.)

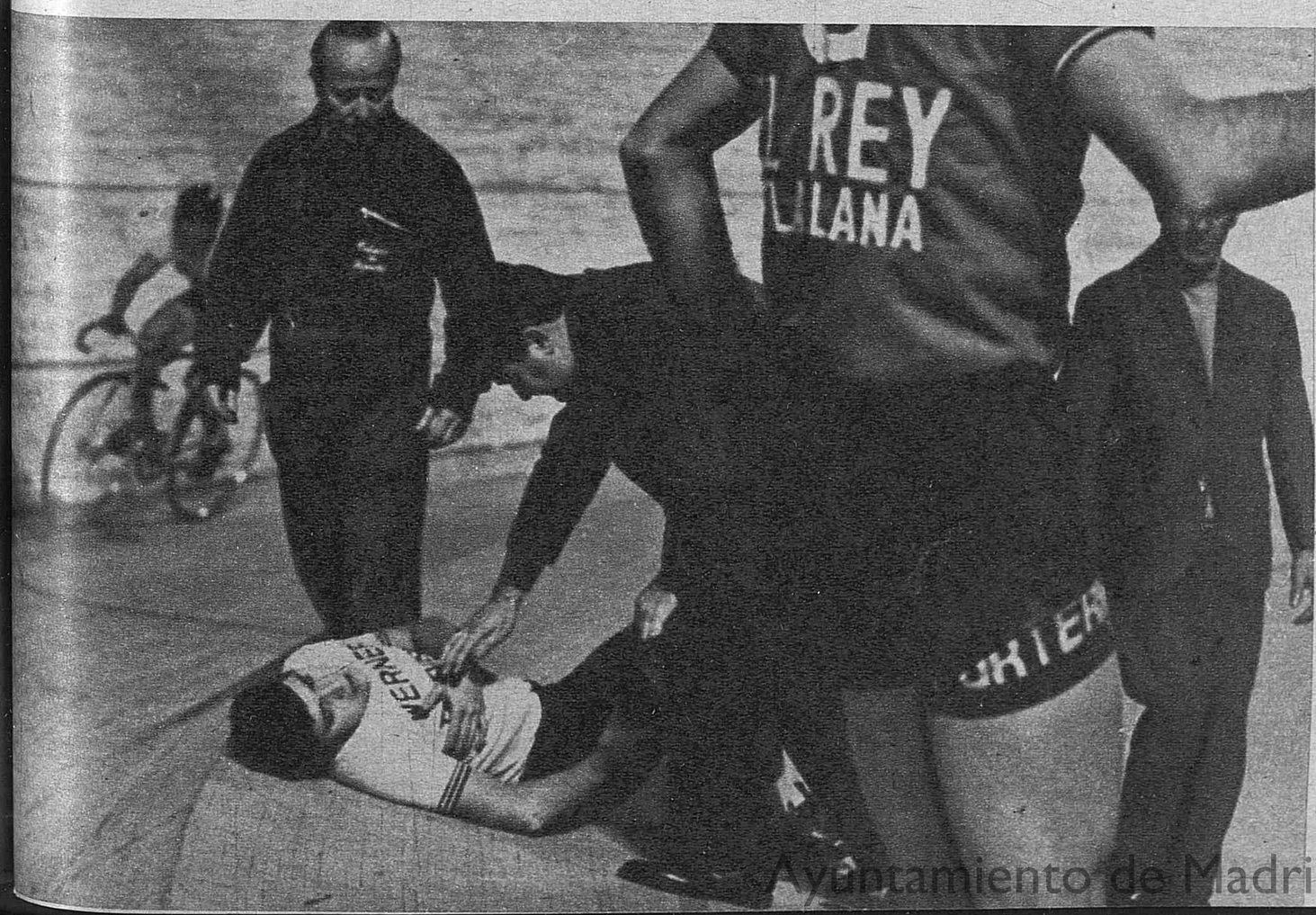

Ayuntamiento de Madrid

SIETE MILLONES EN CABALLOS

Dieciséis «purasangre» ingleses llegaron ayer a Barajas en avión especial. Vienen destinados a la cuadra Rosales y fueron adquiridos en 7.000.000 de pesetas. En la expedición viene una yegua para el embajador inglés en Madrid

BARCELONA: SALON DE LA INFANCIA

En la Ciudad Condal se está celebrando el Salón de la Infancia. Los organizadores han elegido «rey del Salón» a Alberto Monreal Alfageme, hijo del Ministro de Hacienda, que vemos en la foto recibiendo la banda del Sr. Arandes

FUTBOL FUERZA

A lo mejor resulta que la crisis de nuestro fútbol—¡ay!—no es cosa de Kubala, ni de importaciones, ni siquiera de Iselín Santos Ovejero. A lo mejor resulta que saltan al campo 22 chavalas y la gente recobra la afición. El día de Navidad han hecho la prueba en el Nou Camp presentando estos hermosísimos equipos del Picadero y el Universitario, con sus centrocampistas, sus extremas derechas y todo. El bellísimo fútbol complació a los más exigentes del lugar. (Foto de Cifra.)

Ayuntamiento de Madrid

MISION ESPAÑOLA A FILIPINAS

Ayer salió de Barajas el Ministro de Asuntos Exteriores, Sr. López Bravo, que presidirá la delegación española en la ceremonia de toma de posesión del Presidente de Filipinas, D. Ferdinand E. Marcos. La toma de posesión se celebrará el día 30. En foto, el Sr. López Bravo es despedido en el aeropuerto

AQUI, LA FERIA DE MUESTRAS

Este es el diseño del nuevo palacio central de la Feria Internacional de Muestras de Barcelona. Las obras han comenzado y ya se espera que pueda entrar en funcionamiento en junio del año próximo. Así coincidiría con las bodas de oro de la feria barcelonesa

ENLACE SANCHEZ-CARRASCOSA

En la iglesia de San Jerónimo el Real de nuestra capital se ha celebrado el enlace matrimonial de la señorita María Luisa Carrascosa Ozores con don Antonio Sánchez-Ramade Villegas

Ayuntamiento de Madrid

EL TORNADO DE LA NAVIDAD

Precisamente en el día de Navidad un tornado se desencadenó sobre el Estado de Louisiana. La foto viene de la ciudad de Kaplan, donde el viento causó la muerte a una persona. Esa familia se ha quedado sin puertas ni ventanas

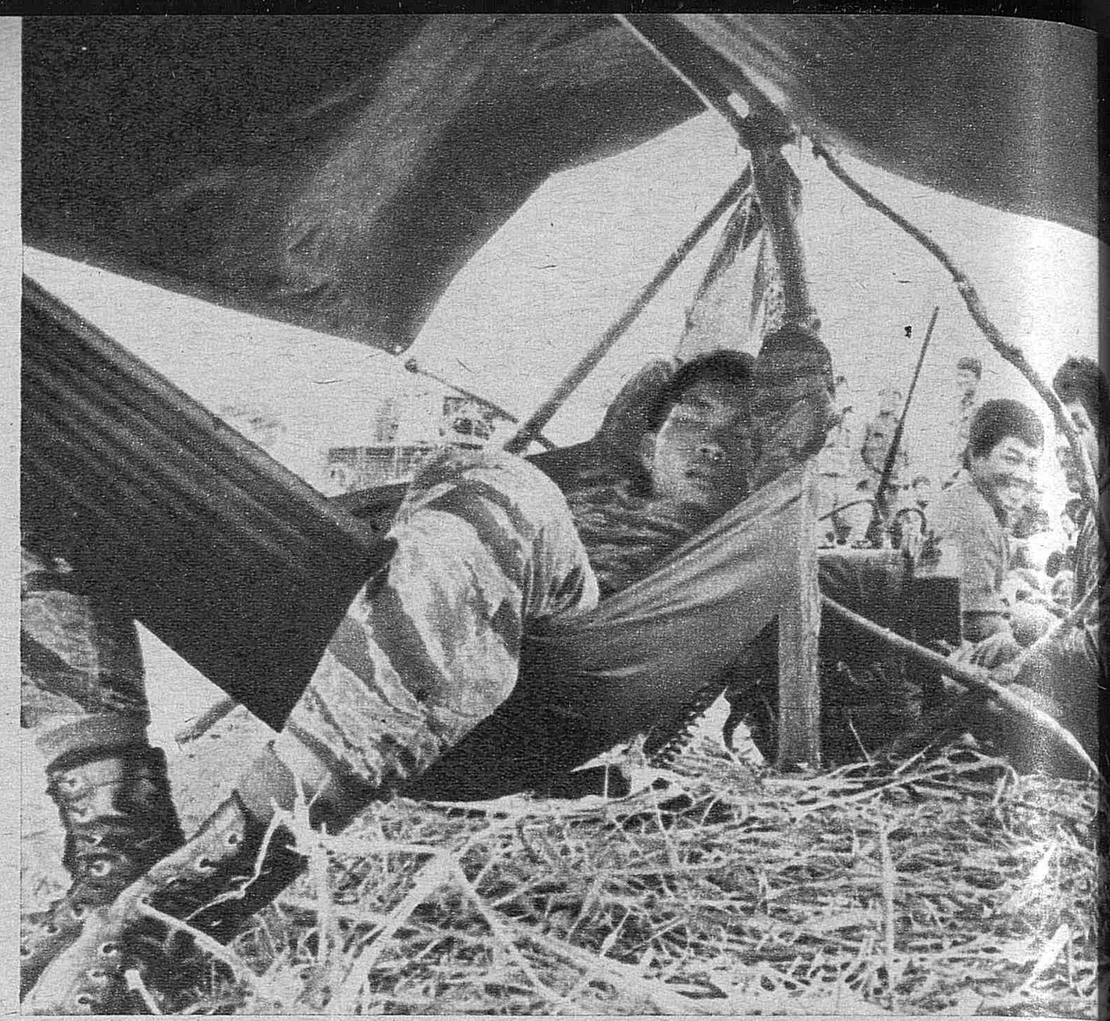

EL REPOSO DEL GUERRERO

Pues, sí: parece que se está vietnamizando la guerra del Vietnam. Por lo menos aquí en el bosque U-Minh, junto a Bac Lieu, a 150 millas de Saigón. La brigada de marines 221 ha tenido un buen día de Navidad, con hamaca y todo

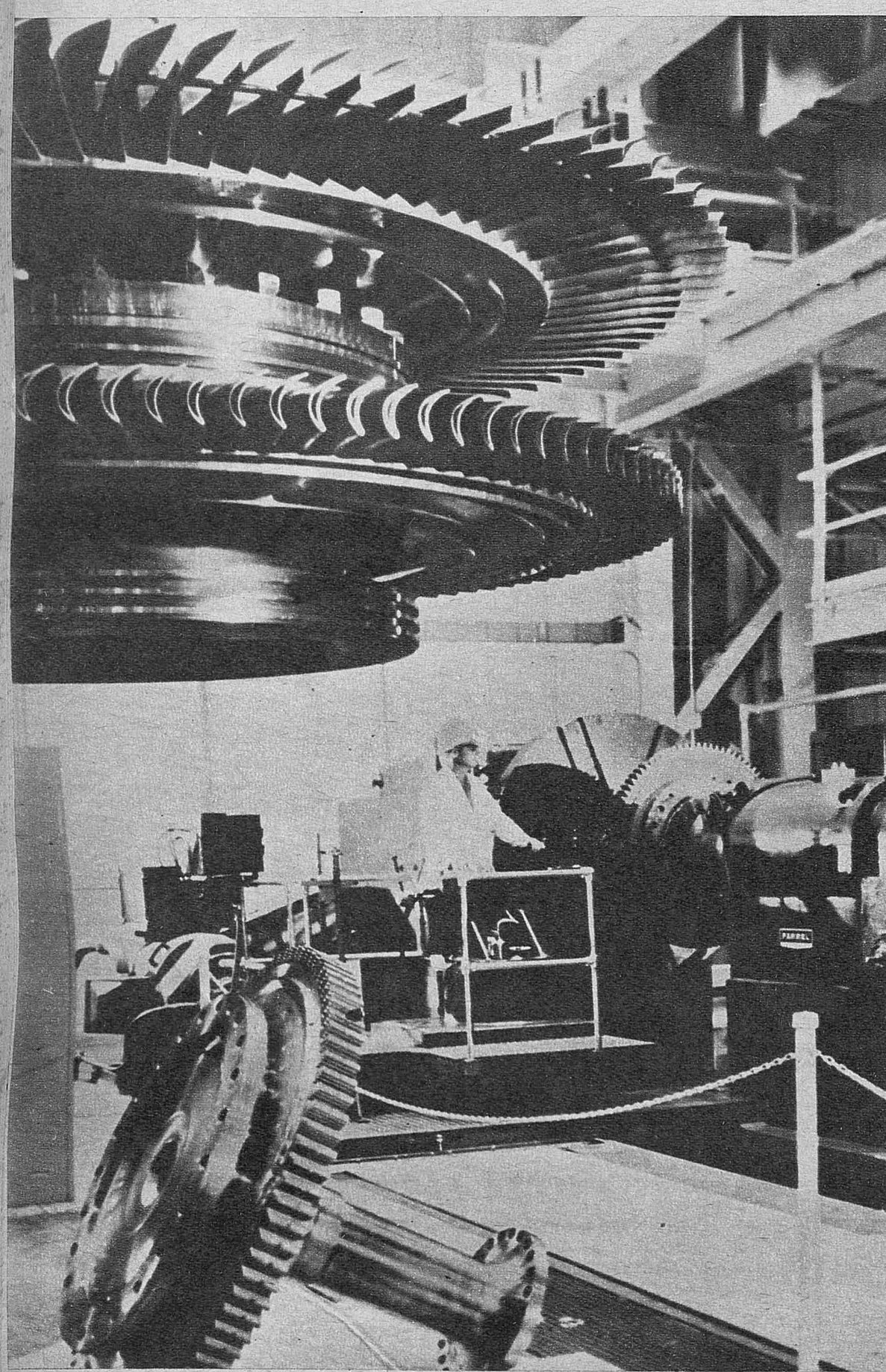

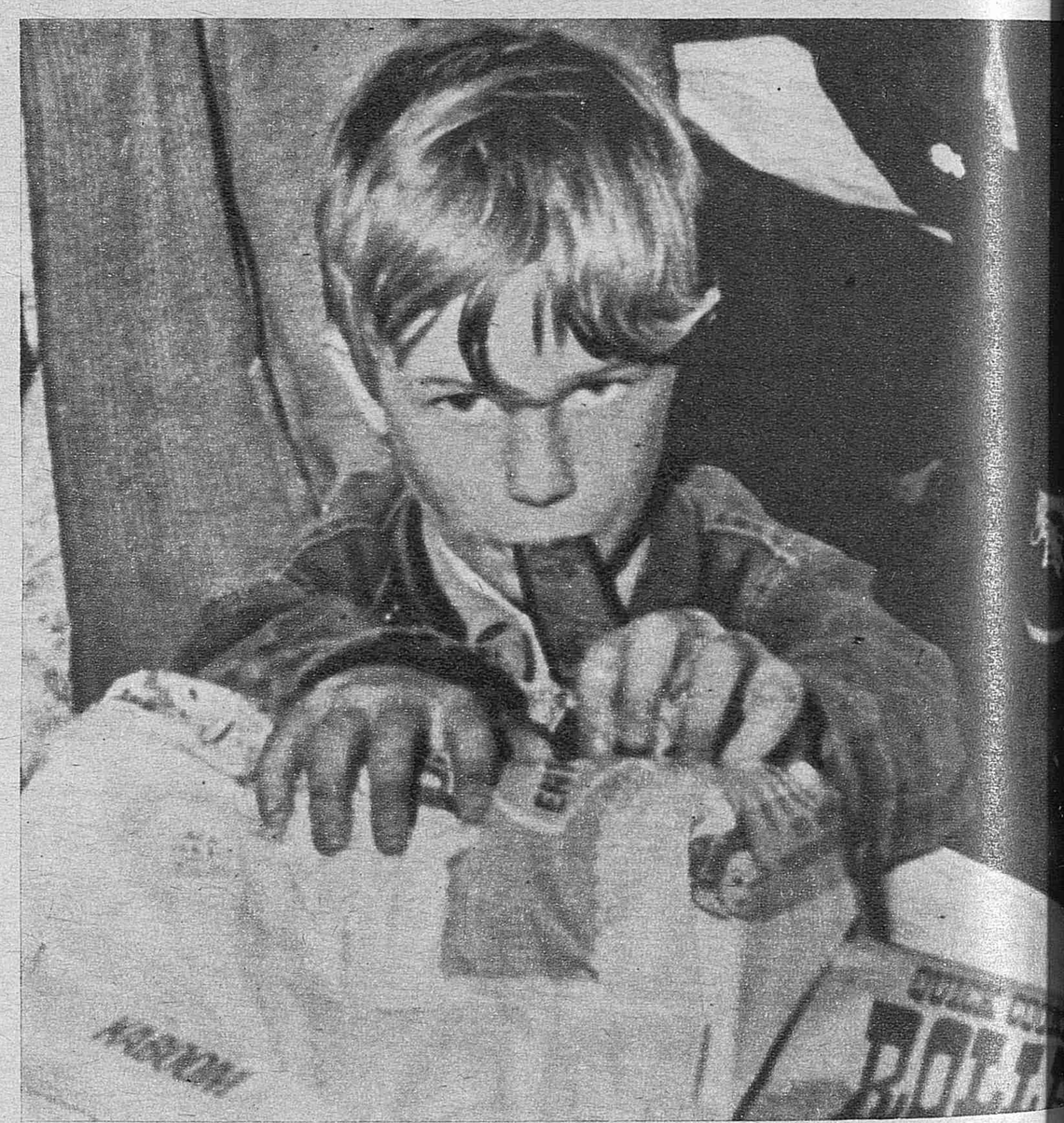

USA: LA NAVIDAD DE LOS POBRES

La «great society» norteamericana también se ha puesto en campaña para que a sus pobres no les faltara el recuerdo navideño. Ahí está un chavalín, con un «polo» en la boca, entregando su paquete. La foto viene de Modesto, California. (Foto de Cifra.)

LA HORA DE LAS COMPUTADORAS

Este es el engranaje gigante de una turbina a gas de dos fases, que se ha instalado en Greenville. El montaje requería unos cálculos tan minuciosos que fue dirigido por una computadora que estaba instalada a 800 kilómetros de distancia. (Fotografía Cifra.)

Ayuntamiento de Madrid

CUMBRE TRAS LA «CUMBRE»

Con sus más y sus menos, la «cumbre» árabe ha terminado. A Nasser, de la RAU; a Hoaamer El Gafady, de Libia, y a Gaafar El Numeir, de Sudán, les han recibido así, en olor de multitud, en las calles de Trípoli. Era la primera vez que se recibía en Libia a Nasser, cuya persona es muy estimada en todo el país. (Cifra.)

A PEDIR POR SUS MARIDOS

Es una curiosa historia: el día de Navidad llegaron a París 150 mujeres y niños, familias de soldados americanos que están cautivos en Vietnam del Norte. A tres de las señoras norteamericanas las recibieron en la Delegación norvietnamita en París. El viaje estaba financiado por un millonario de Tejas. (Cifra.)

Ayuntamiento de Madrid

SOVIETICOS Y ALEMANES, FRENTE

CHICHERIN HACE TA

¿FUE responsable Rathenau de este acuerdo? La acusación dirigida contra él figura entre los móviles de su muerte. Poco tiempo después, al salir de su villa en una avenida de Grunewald, en Berlín, fue muerto a tiros por un grupo de jóvenes nacionalistas que interpretaron el acuerdo como un paso en la bolchevización de Alemania. Todavía todos los años, en el aniversario de su muerte, se depositan coronas en el lugar del atentado. Una vez que pasé por allí pude leer en las cintas el nombre de varias logias masónicas. Un signo trágico persiguió a los hombres de Rapallo: Maltzan murió en 1928 en un accidente de aviación. En cuanto a los sucesivos embajadores soviéticos en Berlín, todos cayeron más pronto o más tarde en las purgas stalinistas. Y caer quiere decir que fueron liquidados físicamente.

Parece de todos modos que Rathenau, aunque se hubiera dejado influenciar por las perspectivas de los vastos mercados rusos para la industria germana —cuyos intereses él representaba— sentía poco entusiasmo por un acuerdo que en la forma en que era preparado consideraba peligroso e incluso quiso entrevistarse con Lloyd George para enterarle previamente. Camino del hotel de la delegación soviética, en que se efectuó la firma, se le oyó murmurar en su automóvil: «Le vin est tiré; il faut le boire.» Y firmó. Era el domingo de Pascua.

Incluso el presidente Ebert mostró su disgusto por no haber sido consultado. Así parece que lo que más pesó fue el criterio de von Meltzan. El diplomático temía que en Ginebra se renovara la alianza franco-británico-rusa contra Alemania, y baso su defensa en la percepción real de este peligro que había creído advertir en la atmósfera.

¿Fue el diplomático germano víctima de una trampa de Chicherin? Los hechos parecen bastante claros a la distancia del tiempo. El ministro soviético llegó a Ginebra con el proyecto de romper la alianza eventual de los «países capitalistas» y sabía que el único susceptible de ofrecer un punto débil a la maniobra rusa era Alemania, a la que habían puesto en cuarentena los Gobiernos occidentales. Atacó, pues, en este frente, asumiendo la iniciativa y advirtiendo a von Meltzan, en una conferencia a solas, sobre el rumor que circulaba de un acuerdo general contra Alemania. Parece que este rumor había sido hecho circular previamente por el propio Chicherin para ablandar aún más a los germanos y obtener fácilmente éxito. Fue una verdadera trampa. Von Maltzan, escuchando la oferta soviética, no quiso desaprovechar lo que le parecía un milagro, comparado con las nubes de hostilidad aliada que veía pesar sobre su país. Tan importante juzgó el minuto, que aquella misma noche se celebró una reunión de la delegación alemana en la habitación del hotel. Los diplomáticos no tuvieron tiempo ni para vestirse y acudieron en pijama. A las cinco de la mañana se comunicó a Chicherin que se aceptaba su propuesta.

Pero no había tal milagro. En la «Historia de la diplomacia», editada muy oficialmente por los soviéticos, se dice: «El tratado de Rapallo impidió el objetivo de la Entente: crear un frente único capitalista contra la Rusia soviética.»

PRIMERO, SUS INTERESES

Los comunistas alemanes se sintieron engañados también. El jefe del grupo parlamentario comunista en el Reichstag afirmó que «el tratado sería un tratado de papel si la clase obrera no le daba contenido y vida». Se imaginaba que los jefes soviéticos habían realizado la maniobra sólo para facilitar la insurrección. No comprendían que ésta era ya un objetivo secundario y aplazable y que primero estaban los intereses de Moscú, aunque éstos no correspondieron e incluso estuvieron en contradicción con los del partido comunista alemán. Walter Ulbricht está efectuando ahora una experiencia análoga a sus expensas...

A los soviéticos no les interesaba ni les podía interesar la agitación y las huelgas en la Alemania de Weimar en aquella fase de las relaciones establecidas por el tratado de Rapallo, porque les era más urgente recibir la ayuda material de la Alemania industrial.

Lo que representó Rapallo para cada uno de los firmantes no tardó en saberse. Los soviéticos lograron que los alemanes les dotaran de una gran industria pesada, y los alemanes consiguieron así el mercado que sus financieros buscaban. Al margen se estableció una estrecha colaboración militar entre los dos Ejércitos, con resultados a veces paradójicos, como veremos.

El escritor inglés Wells, que en 1920 viajó por Rusia, escribió que el país recién salido de la revolución bolchevique era el pavoroso espejo de una civilización en ruinas.

Pero en el artículo 5.º del Tratado de Rapallo, por el que se establecía la cooperación económica entre Alemania y la Unión Soviética se sentaron las bases del futuro potencial industrial comunista... creado gracias a la ayuda germana. Krupp, la AEG, el rey del acero Otto Wolff, la Hoffmann Werk, empresas de construcción, de electricidad, de material ferroviario, hicieron posibles los planes quinquenales. Grupos de ingenieros, capataces y especialistas alemanes llegaron a Rusia. Al norte del Cáucaso, la Krupp mecanizó toda una región agrícola. Junker construyó una fábrica de aviación en Fili, cerca de Moscú, y fueron aviones alemanes los que iniciaron la primera línea aérea Moscú-Gorki. Los alemanes construyeron los aeródromos en el Ural y en el Caspio.

Todo sonreía en aquella luna de miel. ¿Quién podía imaginarse que el futuro mariscal Paulus, que en el otoño de 1931, en virtud de aquella colaboración establecida entre los dos países, enseñaba táctica e historia militar a los oficiales del Ejército soviético sería vencido por sus discípulos en Stalingrado? ¿Quién hubiera osado profetizar que el futuro mariscal soviético Zhukov, que realizó, en virtud de esos mismos lazos de cooperación, cursos especializados en las academias militares de Alemania, antes de ser enviado a España en nuestra guerra, sería en 1945, en el apocalipsis de la derrota, el conquistador de Berlín? A sus tropas les había correspondido hacer realidad aquella amenaza formulada contra la Alemania de Bismarck de que las hordas de Asia avanzarían sobre Europa como las de Tamerlan y Gengis Khan...

LOS RUSOS PROTESTAN POR LA INVASION DEL RHUR

Pero por el momento no se estaba ahí, ni mucho menos.

Cuando las tropas francesas, utilizando un pretexto fútil, invadieron el Rhur y los senegaleses sembraron el terror en la población civil germana, el Gobierno de Berlín respondió a París ordenando la resistencia pasiva. Fue una medida que sirvió, a su vez, de argumento a los franceses para desencadenar represalias contra los miembros de las organizaciones nacionalistas que respondieron con atentados y sabotajes. Strassemann le dijo a los generales franceses: «Ustedes podrán hacer todo con bayonetas, menos una cosa: obtener carbón de las minas alemanas.»

Los comunistas alemanes no se mostraron muy activos en su apoyo a la resistencia contra la invasión francesa. Casi tan escasamente como los comunistas franceses en 1941 cuando las tropas alemanas ocuparon Francia y Thorez desertó a Moscú, hasta que le indultó el general De Gaulle en 1945 y le hizo ministro suyo. La razón hay que buscarla en que a los soviéticos no les interesaba en aquellos momentos de la primera posguerra aparecer como opositores a las tropas francesas, ya que estaban iniciando una aproximación a París que desembocaría en su ingreso en la Sociedad de Naciones, de manos de Barthour. Pero, en cambio, apoyaron discretamente a los movimientos nacionalistas alemanes. Cuando el joven patriota Schlageter fue fusilado por los franceses, pese a que era todo lo contrario de un comunista, en Moscú se presentó su figura casi como la de un héroe de la revolución de octubre. Schlageter, que había organizado sabotajes contra las tropas francesas, pertenecía a los grupos de von Salomon y estaba en contacto con los nacional-socialistas. Hay una razón para esta sorprendente simpatía de Moscú: la maquiavélica política que entonces planeaba el Kremlin.

J. L. GOMEZ TELLO

Protagonistas del tortuoso curso de las relaciones germano-soviéticas. El Presidente Ebert se irritó por no haber sido prevenido del acuerdo de Rapallo. Lenin planificaba una estrategia revolucionaria a largo plazo. El joven Krupp —flores a la salida de la prisión como «criminal de guerra»— intensifica las relaciones económicas con el Este, mientras Von Paulus pagó en Stalingrado que los oficiales soviéticos, entre ellos Zhukov, hubieran aprendido demasiado bien sus lecciones

Ayuntamiento de Madrid

TAMPAS

as relacio-
Ebert se
l acuerdo
ategia re-
upp —flo-
iminal de
conómicas
ó en Sta-
ntre ellos
ado bien

Ayuntamiento de Madrid

EL MANZANARES, CON VOCACION DE ESPEJO

Este era un día en que las gentes y los ríos se amansaron y se podían ver los interiores de través y tirar una piedra era un pecado. Este fue el día en que el viejo "Manza" se hizo espejó y convirtió al "Talgo" en submarino y a las niñas bonitas del puente en sirenas con abrigo tres cuartos. Al fin y al cabo, ésta es la breve vida como espejo del Manzanares, que en cuanto coge al Jarama se convierte en agua montaraz y brava. Dicen los técnicos que todo ha sido cosa del bio-lavante que le echaron hace días. Dice la otra gente que era Navidad.

(Fotos Pastor.)

Ayuntamiento de Madrid

Ayuntamiento de Madrid

Rejas distorsionadas y al fondo, la «Primada de las Indias», la vieja catedral dominicana hoy en restauración

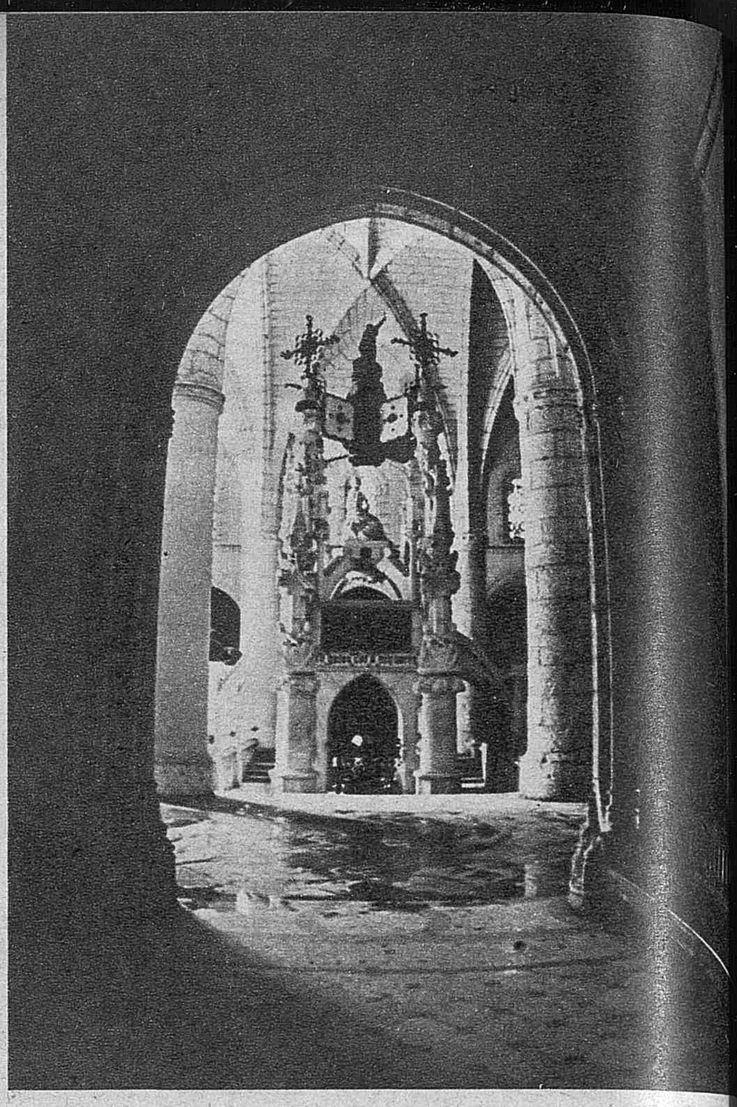

En la catedral se alza, majestuosa, la tumba de Cristóbal Colón. Un escogido contraste de luces y sombras

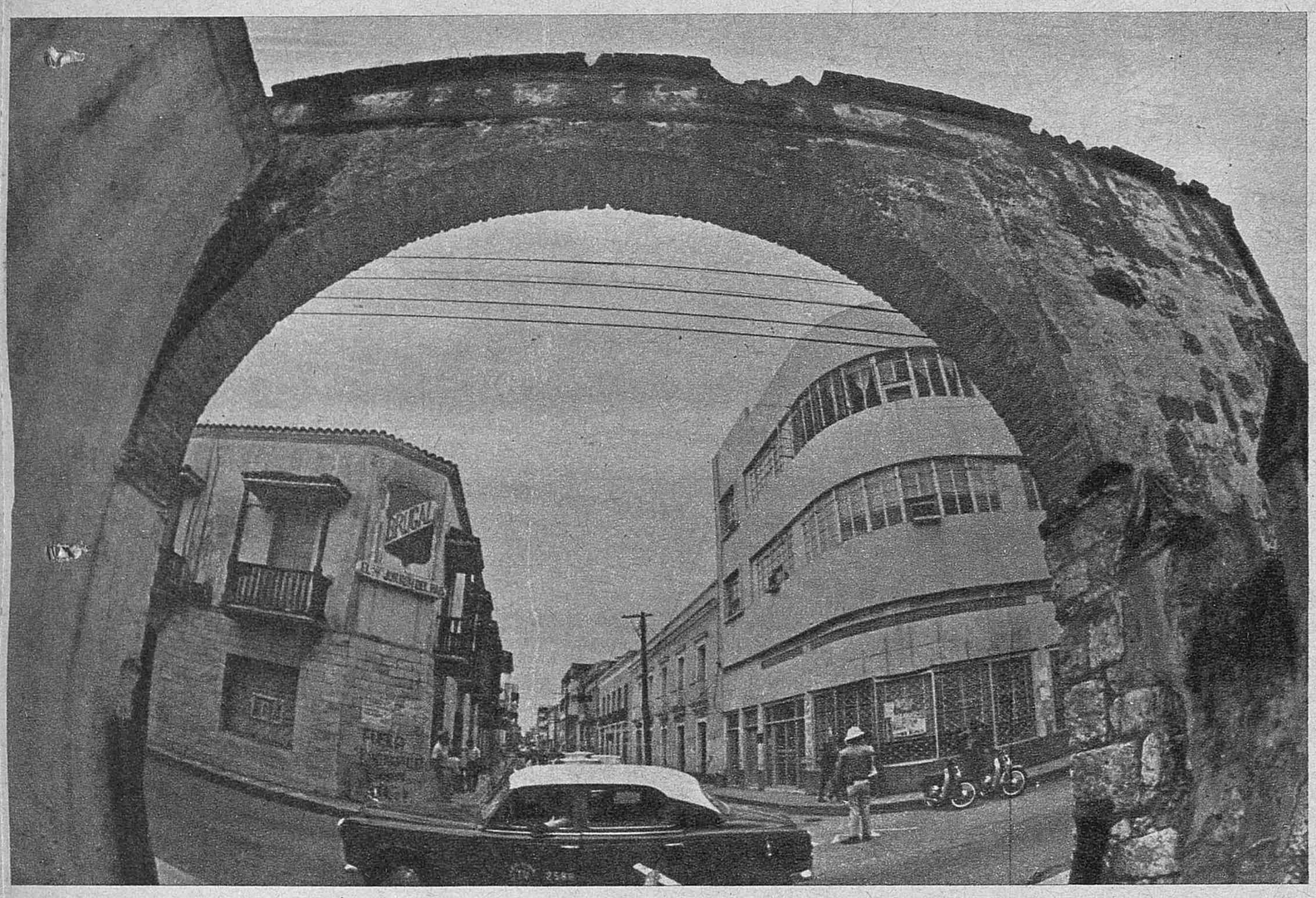

Uno de los primeros arcos que España levantó en América. La cámara capta, distorsionadamente, la dominicana calle Arzobispo Nouel

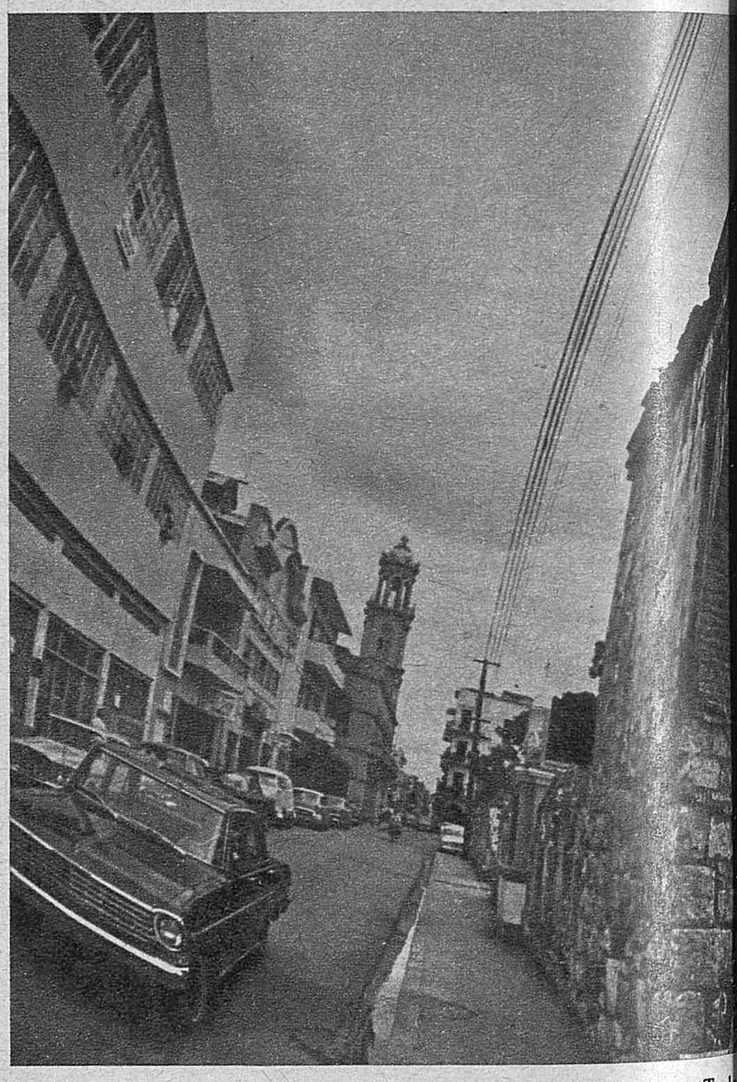

Hasta donde el ojo humano no puede abarcar... Todo campanario, hoy terminado, de

FOTOS NUEVAS PARA VIEJAS

SI, estas ruinas dominicanas son de las más antiguas de España en América. En Quisqueya, la primera catedral de América, primada de las Indias; el primer hospital, la primera Universidad, el primer fuerte, el primer palacio de un virrey... Allí se desarrolló el primer centro urbano de América y de allí salieron en todas direcciones las primeras expediciones por aquel mundo mágico que enloqueció de heroísmos a los exploradores de la España del siglo XVI.

La República Dominicana tiene una lista de primacías, qué sé yo de cuántas cosas y de cuántas ruinas, abandonadas, lastimosamente, desde tiempo inmemorial, hasta ahora que han empezado la UNESCO, la OEA y otros organismos a interesarse por ellas y el propio Gobierno dominicano a restaurar su patrimonio artístico-histórico-cultural. Con financiación y técnica de la Organización de los Estados Americanos se ha llevado a cabo la rehabilitación museográfica, con adecuada ambientación, del palacio o alcázar de Diego Colón, primer virrey de las Indias.

Estas son, en fotos distorsionadas, algunas de las más antiguas piedras de España en América —lentes nuevos para viejas ruinas— en Santo Domingo de Guzmán, la capital dominicana, cu-

Ayuntamiento de Madrid

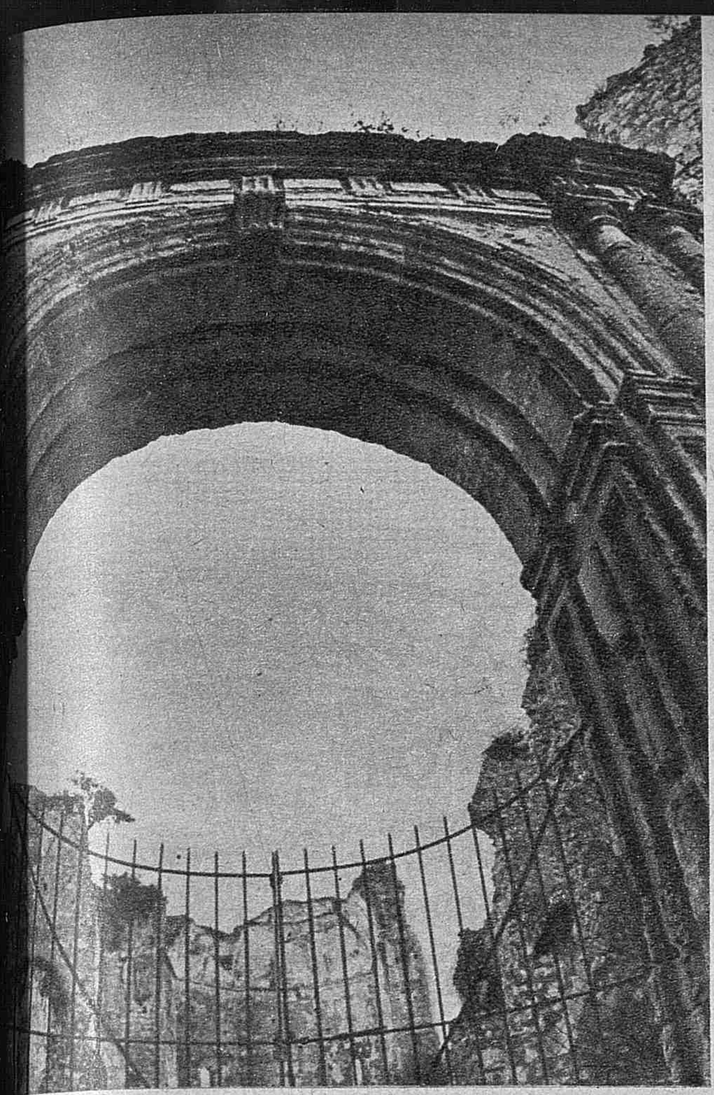

Detalle distorsionado de las ruinas de San Francisco: las viejas piedras, objetivo fotográfico

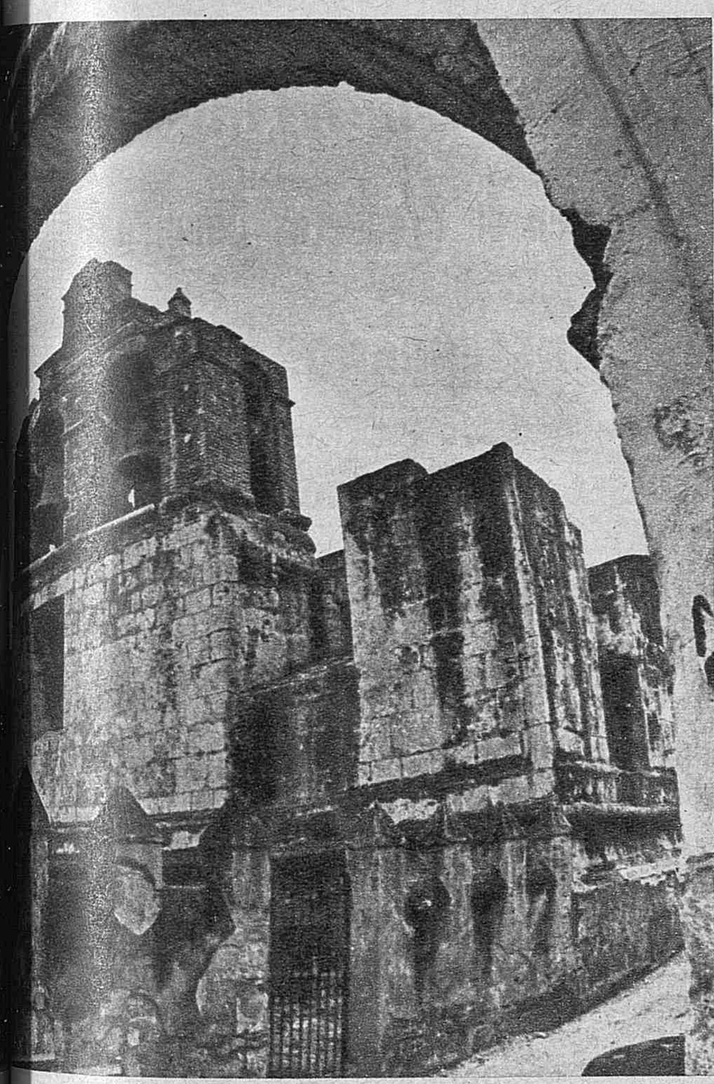

de la calle Arzobispo Meriño. En primer plano, el de las catedrales de América

PIEDRAS

ya fundación en 1502 por Nicolás de Ovando inició la historia de las ciudades de la América de hoy. Y allí, "de padre español y madre india, nació el primer hombre con conciencia de una nueva patria americana".

Nivio LOPEZ PELLON

(Fotos: Leopoldo Perera.)

El alcázar o palacio de Diego Volón ha sido magníficamente restaurado. Aquí, en singular foto, la arcada de entrada

Ayuntamiento de Madrid

FELICIDADES

Para ver y oir BIEN

ULLOA
OPTICO

Sus regalos en
P. Rodriguez

RELOJERIA JOYERIA PLATERIA

ATOCHA, 112 (frente cine S. Carlos)
PASEO DELICIAS, 1 • PASEO DELICIAS, 42
GLORIETA EMBAJADORES, 3

Serra
FUENTES, 5 - MADRID
LINOLEUM
DE IMPORTACION ALEMAN EN DIBUJOS
PARQUET Y JASPES, RESISTE
LAS QUEMADURAS DE LOS CIGARRILLOS
Renueve su suelo viejo con superflex
El mejor pavimento vinílico homogéneo
¡sin obras ni molestias!
Telfs. 248 75 19 - 248 17 11

Mariano y Julio ORDEN

desean a su distinguida clientela y amigos felices Pascuas y próspero Año Nuevo.

MECANOGRAFIA AL TACTO

Sistema iniciado en Madrid en 1933 por esta Academia, la cual, por su profesorado especializado, experiencia, organización y procedimientos modernos, le garantiza una exactitud y velocidad extraordinarias utilizando el conocidísimo Método Caballero de Mecanografía al Tacto. Dictado magnetofónico en todos los turnos. Se celebran exámenes mensuales, en los cuales concedemos diplomas de 100, 150 y 200 pulsaciones por minuto.

Alquilamos máquinas de escribir nuevas, de carro normal y grande, a particulares y empresas.

Otras preparaciones: Taquigrafía, dictado magnetofónico. Cultura general y cultura comercial. Empleados de oficina. Contabilidad. Prácticas de Oficina. Correspondencia. Banca oficial y privada. Inglés. Francés.

Folleto gratuito: Pida plan de estudios «El porvenir en su mano», que regalamos. Todos nuestros alumnos salen colocados. Dirijase hoy mismo a la

ACADEMIA CABALLERO
Calle Sta. Bárbara, 4 (junto a Fuencarral, 57)
Calle San Lorenzo, 11 (junto a Hortaleza, 67)
Metro Tribunal. MADRID 10

MANUEL RIESGO
Almacén de Productos Químicos
DESENGAÑO, 22
DESEA A SUS AMIGOS, CLIENTES Y PROVEEDORES UN FELIZ Y PROSPERO AÑO 1970

LIBRERIA HERNANDO
LIBROS DE ARTE Y LITERATURA.- LIBROS INFANTILES
ARENAL, 11 TEL. 266 42 28

La Mansión del Fumador
ARTICULOS PARA FUMADOR Y REGALO
JUEGOS DE SOCIEDAD
SIEMPRE NOVEDADES
CARMEN, N.º 22 TELEF. 232 08 17
- MADRID - 13 -

Saloncito de Arte
A. Jiménez
Marcos de estilo * Molduras
Objetos para regalos * Grabados
Goya, 55.- Tel. 2 25 49 27 Madrid-1

Ayuntamiento de Madrid

NUEVO: "PRENDA SOBRE PRENDA"

LA moda del 1970 parece augurarlo: el invierno será frío. Con él ha llegado el momento, pues, de que, pese a sus inclemencias, la mujer, para renovar su atractivo y aumentarlo, recurra a todas las novedades que le ofrecen los creadores de la moda invernal. Entre ellas destaca, justamente, una fórmula destinada a combatir el frío: la «prenda sobre prenda».

No. No se trata de atuendos que engordan, sino de atavíos finos y gruesos, todos ellos combinados con auténtica maestría. Así, desde el fino «collant» de materia leve (fibras artificiales y sintéticas), para llevar como ropa interior, en sustitución de la del año pasado, bajo el pantalón largo y la casaca, o bien bajo el mono en boga, de pura lana, sobre el que se lleva una túnica corta, gentil; un chaquetón abrigado; un abrigo tres cuartos o siete octavos; un abrigo mini o maxi: hasta el abrigo, chaqueta, pelliza, capa, forrados de piel, con dos lados de distintas pieles, hasta el abrigo (mini o maxi, a elegir), forrado de seda natural, que tanto abriga, la «prenda sobre prenda» que pregona la moda del 70 va a comenzar su reinado.

Delgadas estamos las mujeres con los nuevos pantalones largos porque éstos tienen secreto: su corte ha cambiado, para la moda del 70, justamente para disminuir el volumen de los perfiles femeninos —que Luis de Diego, con su vocabulario marinero, llamaría «de popa»—. (Verán ustedes también pantalones exactos a los del año pasado: están mal cortados.)

Sabíamos que la Alta Costura Española (Pertegaz, Elio, Pedro Rovira, Carmen Mir, por ejemplo) había cambiado la técnica del corte del pantalón (como también lo han hecho algunos confeccionistas de Alta Confección del grupo «Moda del Sol».) Esto se ha hecho para que con los nuevos pantalones se pudiese llevar la «prenda sobre prenda» sin convertir en voluminosa la silueta de la mujer.

Ahora hemos observado, prendas en mano, que algunos de los fabricantes de géneros de punto han cambiado también el corte a que aludimos (secreto de profesión). Por ejemplo: los pantalones largos de Nerva no adelgazan sólo por el corte del bajo de sus camales, sino justamente por el de la parte alta de los mismos. De ahí que, sobre ellos, el chaleco desmangado o la chaqueta, ambos largos, confieran a la figura, con esas prendas, una esbeltez a la que no estábamos habituados.

La tranquilidad y comodidad de que, contra el frío invierno que comienza, la «prenda sobre prenda» de la nueva moda no será un impedimento para la belleza femenina; no se apoya en utopías, sino en los hallazgos que los creadores de la moda han encontrado para cortar la prenda de tejido o de genero de punto.

Sin embargo, en estos días precipitados de las fiestas, cuando cada cual prepara con sumo cuidado, sobre todo su «toilette» para la Nochevieja, la «prenda sobre prenda» es una bella esperanza que comenzará a regir dentro de unos días.

Ahora es el tocado, el adorno de fiesta, el maquillaje, el perfume, el vestido, la chaqueta, el suéter o la falda centelleantes, los pendientes y collares, los que dominan el pensamiento de la mujer. Y también el ensayo general sobre el cuerpo, en la cabeza, sobre la piel, de cada uno de los auxiliares del «plus» de fiesta en el atavío.

¿Podría usted bailar durante casi toda la Nochevieja con un peinado, peluca, postizo, adorno, pendiente largo o collar que no hubiese llevado antes unas horas, en la soledad de su habitación, anticipando en ella los bailes y gestos que vaya usted a prodigar en la Nochevieja?

¿Querría usted ser la víctima de su vestido, corto o largo, de su peinado, natural o adornado, en la noche, de por sí más alegre y desenfadada del año?

No a las actitudes anticuadas. Y, en consecuencia, no a las improvisaciones del atuendo para la gran fiesta.

Que para ser feliz y proyectar la felicidad hacia los demás en estos días entrañables, lo primero —en relación al atavío— es estar segura de sí misma, cómoda, tranquila.

J. S.

Modelos de Jean Patou (París). Vestido de Santa Eulalia (España).

Ayuntamiento de Madrid

Ripios de Camilo José Cela y monos de su amigo Lorenzo Goñi, el Sordico

ALELUYAS DE LA LOTERIA. JUEGAN EL BLAS Y SU TIA

Blas juega a la lotería
al alimón con su tía.

Como tienen mucha suerte
no le temen a la muerte,

y se sienten muy felices
pensando en comer perdices.

—¿Quién te va a comprar un loro,
mi más preciado tesoro,

de plumas rojas y azules
tan ligeras como tules?

—¡Mi tía —responde el Bl
cuando ernule a don Juan

Juegan en cada sorteo
—éste veo, éste no veo—

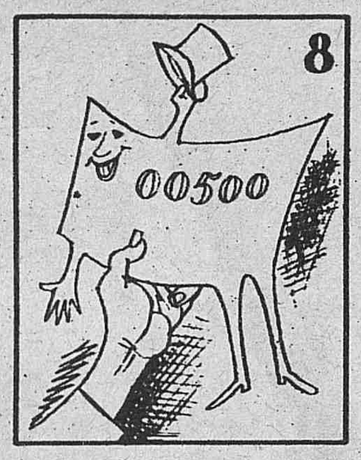

un pelado decimito
de algún número bonito.

Cuando ven que acaba en cero
sueñan con mucho dinero,

y si termina en un uno,
ven triple su desayuno:

tostadas, huevos, jamón,
café con leche y melón,

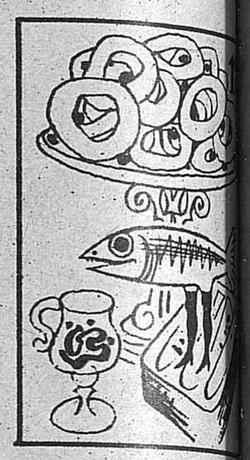

buñuelos, rosquillas,
¡y hasta sardinas en la

Si el número acaba en dos,
¡del susto me dió la tos!,

piensan en comprarse un traje
y hasta hacer algún viaje;

y si termina en un tres,
organizan tal ciempiés

de champán y de chartrés,
con música y varietés,

que hasta se mea la perra
desde China hasta Inglaterra.

Cuando termina en un cuatro
van al cine y al teatro;

se compran un bocadillo
de sabroso solomillo

de esos que llaman pepitos,
y presumen de peritos:

que en las artes del vivir,
al freír será el reír.

Si el número en cinco acaba,
la que arman es la caraba,

y si un seis es el final
(lo que no está nada mal)

viajarán en un puntual
satélite artificial

o nave aeroespacial
de plástico y de cristal,

hasta Venus y la Luna
en busca de la tortuna.

Si el porra (pido perdón,
lo digo en cuarta acepción)

es el chulángano siete,
Blas a su tía promete

llevarla hasta Guasintón,
ida y vuelta en avión.

Y si termina en un ocho
cual dos bolas de bizcocho

piensan bailar el cancán
sin miedo al tantarantán.

¿Y si termina en un nueve?
¡Ay, aunque granice y nieve,

Blas, con su tía del brazo,
piensan comprarse un pedazo

del cielo para los dos!
El señor Pérez Galdós

perdió entre sus marionetas
a dos personas discretas:

Blas y su tía María,
¡jugando a la lotería!

Ayuntamiento de Madrid

Arriba

FUNDADO POR JOSE ANTONIO PRIMO DE RIVERA

Director: MANUEL BLANCO TOBIO. — Empresa: PRENSA Y RADIO DEL MOVIMIENTO

NUM. 11.570.—II EPOCA.—MADRID, SABADO 27 DICIEMBRE 1969.—DEP. L.: M. 17.198.—AV. DEL GENERALISIMO, 142.—MADRID (16). TELS. 215 06 40 y 215 22 40.—3.00 Ptas.

ULLOA
OPTICO
ESPECIALISTA EN:
MICROLENTILLAS
SEGURIZADO
DE CRISTALES
OPTICA AZUL

LOPEZ BRAVO, EN BRUSELAS

«EUROPA, PRIMER OBJETIVO DE LA POLITICA EXTERIOR ESPAÑOLA»

«TODO LO QUE ES BUENO PARA EUROPA, ES BUENO PARA ESPAÑA»

EL MINISTRO DE ASUNTOS EXTERIORES HIZO ESCALA EN LA CAPITAL BELGA EN VIAJE A MANILA

BRUSELAS, 26. (Del corresponsal de ARRIBA y Pyresa, Ignacio M. Sanuy.) — El Ministro español de Asuntos Exteriores, acompañado de su esposa, llegó este mediodía a Bruselas, al aeropuerto internacional de Zaventem, donde el avión regular de Iberia hizo una escala técnica, para proseguir el viaje hasta Copenhague, desde donde, vía Tasckent (URSS) y Bankog, el Ministro llegará a Manila para asistir a los actos de la toma de posesión del nuevo Presidente de Filipinas. El Ministro iba acompañado del director general de Comercio Exterior, don Alvaro Rengifo; del director de Extremo Oriente y Filipinas, don Manuel Gómez Acebo, y del señor Iturriaga, embajador de España en Dinamarca. Le esperaban al pie del avión el encargado de negocios de la Embajada de España en Bruselas, don Mariano Baselga, y el encargado de negocios de la Misión de

※ ※ PAG. 10

CONTRA ISRAEL

EGIPTO, LIBIA Y SUDAN INTENTARAN UN FRENTE MILITAR

TRIPOLI.—Caravana de tres Jefes de Estado árabes: Nasser, de la RAU; Muammar El Gadafy, de Libia, y el líder sudanés, Jaafar El Imeiry, a través de las calles de Tripoli. (Telefoto Upi-Cifra.)

NASSER, ACLAMADO EN EL PALACIO DE LOS DEPORTES DE TRIPOLI

TRIPOLI (Libia), 26. (Efe-Reuter.)—El Presidente de Egipto, Gamal Abdel Nasser, y los dirigentes de Libia y Sudán celebraron ayer su segunda serie de conversaciones en torno a la coordinación de sus actividades y a la formación de un frente militar unido contra Israel.

No han sido revelados los detalles sobre lo tratado, pero en círculos competentes

※ ※ PAG. 8

NIXON, OBJETIVO 1970

LUCHA CONTRA LA CONTAMINACION DEL AIRE, RIOS Y PLAYAS

LEGISLACION Y PRESUPUESTOS SERAN ENCAMINADOS A TAL FINALIDAD

WASHINGTON, 26. (Efe.) — La limpieza del medio ambiente, la lucha contra la contaminación del aire, de los ríos y de las playas de los Estados Unidos, es el objetivo para 1970, con que se encontrarán los norteamericanos al comienzo de año.

El Presidente Nixon piensa encaminar los esfuerzos presupuestarios y legislativos del Congreso a la lucha contra la polución en las ciudades del país.

El crecimiento industrial de ciertas regiones norteamericanas y los residuos de las fábricas mantienen contaminados un tercio del aire y aguas de los Estados Unidos, según las estadísticas recientes. El Presidente Nixon retrasó hasta el próximo martes su viaje de vacaciones a San Clemente (California) para trabajar en Wáshington sobre el presupuesto fiscal de 1971 y el mensaje a la Unión, que dirigirá al Congreso, con el objetivo antes mencionado, a mediados del mes de enero.

FALLECE EN «ACTO DE SERVICIO» UN ALMIRANTE RUSO

※ No se ha dicho ni cómo, ni dónde, ni cuándo

※ ※ PAG. 8

ARMENIA SOVIETICA

100 MUERTOS AL DESPEÑARSE UN AUTOBUS

※ ※ PAG. 21

EMBARGADOS POR EL GOBIERNO FRANCES

CINCO CAÑONEROS ISRAELIES HUYEN DE CHERBURGO

SON «VEDETTES» RAPIDAS CON MISSILES «GABRIEL»

PARIS, 27. (Efe.)—Cinco cañoneros israelíes retenidos en los muelles de los astilleros de la ciudad francesa de Cherburgo desaparecieron en la noche del 24 al 25 pasado, según se ha hecho público en últimas horas.

Los cinco cañoneros pertenecían a un lote de doce navíos, encargados por Israel a Francia —siete de ellos habían sido entregados a Israel antes de que el Gobierno francés decretase el embargo sobre las armas, el pasado 7 de enero—, los cinco restantes habían quedado en depósito en el muelle «Francia» de los astilleros citados.

※ ※ PAG. 9

Ayuntamiento de Madrid

Soluciones urbanísticas y arquitectónicas

El problema de la vivienda en España no es, lógicamente, sólo económico. Es también un problema urbanístico y de arquitectura. Es aquí donde ha fallado particularmente la política de supervisión. Las grandes ciudades crecen demasiado deprisa y, por desgracia, con demasiada anarquía. Es muy dudoso que cualquiera de nuestras nuevas barriadas pueda enfrentarse, por ejemplo, con el problema del tráfico en un plazo de tiempo no muy inferior a los veinte años. Pero es que, además, se está matando la fisonomía de una geografía peculiar. Las grandes concentraciones urbanas están muy necesitadas de planes generales de urbanismo, y cuando alguno parcial se empieza a poner en práctica es dudosa la posibilidad de victoria de la Administración frente a los intereses privados y los especuladores. Soluciones propuestas por españoles, como Arturo Soria, están siendo magníficamente aceptadas en otros países, mientras que en España sólo se ha hecho un intento de aplicación que, dicho sea de paso, se ha quedado sólo en el empeño.

Precisamente, don Vicente Mortes analizaba este problema ante las cámaras de televisión. El Ministro le dio al tema un particular enfoque: la realización efectiva de una democracia social. Pero todo —añadió— "sin perder de vista un solo instante el respeto a esa maravillosa variedad española, cuya armónica síntesis constituye la unidad indestructible de España, conservando todo aquello que ha dado a cada región, a cada ciudad, a cada pueblo, el sello inconfundible de su peculiar fisonomía".

Es decir, que el futuro urbanista ha de tener capacidad ejecutiva real. Y, lo que es más importante, ha de estar al servicio exclusivo del Estado, sin ingerencias de ningún otro tipo. La solución puede ser extremadamente radical, pero nos parece ineludible, si se decide llevar a efecto los propósitos expuestos.

Se impone, por tanto, la solución arquitectónica. Soluciones arquitectónicas que suponen, para empezar, nuevos puntos de partida en la misma construcción. España figura en los primeros puestos de la clasificación internacional de construcción de viviendas de artesanía. Según un informe que recientemente ha publicado la OCDE, las viviendas construidas en los últimos años en España se encuentran entre las de más elevada cualificación de las que se edifican en "todos" los países del mundo. Evidentemente, si es cierto tal dato, nos encontramos con un fuerte choque entre la realidad de desarrollo, con nuestras posibilidades económicas y nuestra forma de vida.

Ello hace que el ritmo de construcción de viviendas, espectacular en los últimos años, vea reducida su eficacia. Nadie construye pisos suntuosos para arruinarse. Y, por supuesto, ninguna familia de salario medio español tiene capacidad de acceso a estos hogares. La compensación está en los hechos reales: más de cincuenta mil pisos vacíos hay solamente en Madrid, según datos de que se dispone en la Oficina Municipal de Estadística. Tal cifra de pisos vacíos aumenta a razón de dos mil por año, número por sí mismo bastante elocuente. Sin vender o sin alquilar estas viviendas, la industria inmobiliaria sigue siendo todavía rentable, lo que da idea de los beneficios generales del sector.

Contra los beneficios de los promotores nada tenemos que oponer. La razón es bien sencilla: sin estímulos económicos no hay actividad en un sistema altamente capitalista. Es, parece, una materia inatacable. Lo que es inadmisible, y el señor Mortes lo denunció con valor, es la revalorización escandalosa del terreno por el simple hecho de una circunstancia favorable o el paso del tiempo.

¿QUIEN ES?

LUIS DE CASTRESANA

El Ayuntamiento de San Salvador del Valle ha dado el nombre del escritor Luis de Castresana a una de sus calles. El autor de «Adiós» y «El otro árbol de Guernica», por citar sus dos títulos más recientes, nació en ese pueblo de las Encartaciones vizcaínas, de honda tradición minera, hace cuarenta y cuatro años. El propio escritor lo detalla en una semblanza autobiográfica que escribió hace un par de años para las páginas literarias de «Pueblo»:

«Me trajeron al mundo —decía— el 7 de mayo de 1925, en una aldehuela que se llama Ugarte, a un paso de San Salvador del Valle, a unos pocos kilómetros de Bilbao. Soy, pues, un español de las Encartaciones vizcaínas, a mitad de camino entre «los montes de hierro» y el Cantábrico. Por allí nacieron también Lope García de Salazar (cuyas «Bienandanzas y fortunas», que datan de mil cuatrocientos setenta y tantos, constituyen el primer intento serio de redactar una Historia Universal en lengua castellana) y Dolores Ibarruri, "La Pasionaria".»

«Mi infancia —continúa escribiendo Castresana— fue la de cualquier chico vizcaíno de familia humilde: escuela municipal, boina y ganas de hacerme hombre y de emular las glorias de Atano en el frontón. Aprendí antes la alineación del Atlético de Bilbao que la lista de los reyes godos, y fui más asiduo compañero de tiragomas que de la tabla de multiplicar. En el 36, poco después de estallar la guerra, el Gobierno de Euzkadi organizó una expedición de seiscientos niños vascos para evacuarlos al extranjero; yo fui uno de esos niños. Pasé tres años en Francia y en Bélgica, y me apiadé y me enamoré de España desde la lejanía del éxodo y del llanto. Pero eso ya lo he contado en «El otro árbol de Guernica» y no es cosa de repetirlo aquí.

Regresé a España a finales de 1939, y hasta 1951 ó 1952 recorrí muchos caminos y viví múltiples oficios y experiencias en varios países. Publiqué mi primer libro siendo muy joven, a los diecisiete años o así, y desde entonces he seguido escribiendo todos los días. Me casé en enero de 1953; fijé mi residencia en Madrid, y luego, durante unos años, como corresponsal o enviado de «Pueblo», viví en Holanda y en Londres. Anduve un poco por toda Europa. Formé parte, como cronista, de una expedición internacional científica al casquete polar ártico—llegamos más allá del paralelo 87—, y crucé por casi todos los paisajes de Oriente Medio.»

«Ahora, a los cuarenta y dos años de edad —escribía entonces—, me siento cansado; padezco del «mal de Meunier» o laberintitis (vértigo del oído y vómitos) y me estoy quedando calvo y medio sordo. Uso gafas para leer y escribir; el hígado me tiene sujeto a una dieta severa, y de postre tomo melocotón en almíbar y dos pastillas de nicohepatocyn. Cada día me siento más plenamente yo; cada día estoy encontrándome un poco más a mí mismo. He aprendido a decir que no y a no dejarme tentar por lo superfluo para no privarme de lo necesario. Razones de mala salud me han obligado a declinar generosas ofertas de corresponsalías y a rechazar conferencias e invitaciones de viaje por Europa y América. No tengo el dinero que se necesita para comprarme un coche y sospecho que tampoco la habilidad que se precisa para manejarlo; pero soy feliz porque soy rico en tiempo y porque cada día me hacen falta menos cosas para poder vivir en paz conmigo mismo...

He publicado miles de artículos, varias docenas de cuentos, una veintena de libros; y soy responsable de los diálogos españoles de las películas rusas «Don Quijote» y «Hamlet». Tengo dos obras de teatro que están entre que se estrenan y no se estrenan. Creo que he escrito demasiado, que he vivido demasiado, demasiado de prisa...»

Por «El otro árbol de Guernica» concedieron a Luis de Castresana el Premio Nacional de Literatura.

ESTO PASA

EL CONCORDATO CON LA SANTA SEDE

Uno de los temas que, de cara al futuro nacional, reviste un importante interés es el del Concordato entre el Estado español y la Santa Sede. No cabe duda de que resulta prácticamente imposible predecir con acierto cuál va a ser la solución del problema. Como recientemente ha dicho el Ministro de Asuntos Exteriores, señor López Bravo, caben varias alternativas, como las de mantener el actual, modificarlo o sustituirlo por otro nuevo. El momento actual está, pues, abierto a cualquiera de estas posibilidades, ninguna de las cuales puede excluirse «a priori». Lo verdaderamente decisivo es el espíritu con que se afronte el trato de esta delicada cuestión. Y ese espíritu es, por parte del Estado español, el de una amplia apertura a cualquier iniciativa de la Santa Sede.

Algo que no necesita demostración es el hecho histórico de la absoluta fidelidad con que España se ha producido siempre, en todo momento, respecto a Roma. El sentido del catolicismo es, en primer lugar, una constante de nuestro pueblo; pero es, además, fuente inspiradora de la legislación del Estado nacido el 18 de Julio, que reivindicó de nuevo para España su honda dimensión espiritual, su consideración trascendente del hombre, de la vida y de la Historia.

De ahí el interés con que los españoles deben contemplar el trato que se dé a este problema. A la luz de la renovación de la Iglesia que es el Concilio Vaticano II resulta claro que las cosas han cambiado, que es necesario proyectar sobre las relaciones entre la Iglesia y el Estado nuevas fórmulas y nuevas actitudes. En este sentido se ha producido también en su discurso inaugural de la XI Asamblea del Episcopado monseñor Morcillo, quien aludía claramente a la necesidad de institucionalizar esas formas nuevas, de reflejar en los esquemas de relación entre Iglesia y Estado esa profunda actitud de renovación. El problema está, pues, en un horizonte de necesidades por todos reconocidas. Ahora bien; es preciso que al abordar su trato y su concreto perfil se hagan cargo las dos partes interesadas de la delicadeza de esta cuestión, en la que no se dirimen tan sólo aspectos de competencia, cuestiones políticas, sino en la que se alude también a la sensibilidad religiosa de una inmensa mayoría de los españoles. Por eso es imprescindible la ponderación, la serenidad, la naturalidad en resolver con buen sentido una necesidad de los tiempos nuevos.

ATENCION

INCERTIDUMBRE

Las noticias que ahora nos llegan de Inglaterra no pueden ser más alarmantes para cierto sector de la población: las mujeres que toman píldoras anticonceptivas.

Ocurre que en estos días el mundo femenino inglés anda revuelto. Las llamadas a la Asociación Nacional de Planificación Familiar y a numerosas clínicas británicas se han centuplicado. ¿El motivo? Muy sencillo. Es muy probable que ustedes hayan leído las declaraciones del profesor Eric Scowen, presidente de la Comisión Gubernamental de Control de Medicamentos de aquel país, quien ha manifestado que algunas píldoras anticonceptivas son sumamente peligrosas. El peligro radica, siempre según el profesor Scowen, en que contienen una dosis elevada de estrógeno (hormona femenina) y, por tanto, su consumo ocasiona trombosis.

«¿Mi píldora es peligrosa?», preguntan ansiosamente las mujeres inglesas. La contestación y el consejo general de la mencionada Asociación ha sido que tomen aquellas que contengan menos cantidad de estrógeno.

La reacción por parte de los fabricantes de productos farmacéuticos ha sido fulminante. G.D. Searle and Co. Ltd., que abastece la cuarta parte del mercado británico de «pilules», ha anunciado que iba a poner a la venta en unos días una que se ajustaría estrictamente a las conclusiones de la Comisión gubernamental.

Sin embargo, ello no ha hecho ceder un ápice a los que combaten la parte peligrosa de algunas de estas píldoras. La doctora Shirley Summerskill, con escaño y todo en los Comunes, ha publicado un comunicado pidiendo que se prohiba legalmente la venta de algunas de ellas, consideradas como peligrosas.

Primero en Estados Unidos, luego en Alemania, ahora en Inglaterra, Francia...

Las Comisiones nombradas por los respectivos Gobiernos para investigar los efectos perniciosos que causan han revelado en sus informes conclusiones nada favorables y, mucho menos, prometedoras para quienes la consumen.

¿Acaso podría afirmarse que se ha lanzado al mercado una serie de productos específicamente perjudiciales? Porque, supongamos, siempre que un laboratorio se decide a lanzar un medicamento determinado, lo lógico es que se haya realizado previamente una investigación sobre él, y nunca esperar a que una Comisión investigue los perjuicios que pueda ocasionar...

RODRIGUEZ ZARCO

Ayuntamiento de Madrid

TEMAS NACIONALES

ACORTAR DISTANCIAS

Este año, que está agotando ya sus últimas fechas, tiene un enorme contenido histórico y una indudable proyección de futuro. Pero creo que no debemos dejar que los grandes hechos apaguen el relieve de otras cosas que, aun cuando sean de menor entidad, pueden constituir motivos de decisiva influencia en el crecimiento económico y social de una nación. Y en este caso están las obras públicas, con persistencia en su insólito dinamismo y que acceden con un ritmo impetuoso en el cambio de estructura, de posibilidades y, casi, de la configuración de las regiones. Las obras públicas no son fáciles en un país con un índice de inaccesibilidad asombroso. Así ocurre que muchas de nuestras obras de ingeniería, afrontadas valientemente en difíciles parajes de los diversos núcleos geológicos causan verdadero asombro.

Sólo con decisión, con ímpetu, se han podido dar cima a proyectos y propósitos que hace una veintena de años, dada nuestra enrevesada orografía, parecían poco menos que imposibles. Y nos sugiere este tema la presencia del Ministro de Obras Públicas en la región levantina, culminando realizaciones de extraordinaria importancia y anunciando otras que asegurarán el riego de amplias zonas de aquellas ubérrimas huertas.

Entre las obras realizadas figura la de la variante de la llamada Cuesta de Contreras, que para el tráfico de mercancías supone tanto como acortar distancias entre Madrid y Valencia en poco menos de media hora. La noticia en Madrid ha sido acogida con verdadero júbilo, puesto que los madrileños consideran que el de Valencia es «su» mar. Poco a poco, la mejora y modernización de carreteras y la construcción de autopistas, correspondientes al plan nacional, que fue proyectado por un período de dieciséis años, van acortando distancias en nuestra geografía de tan marcado carácter centrífugo. Y la pretensión de acortar distancias no se registra sólo en las carreteras, sino también en los ferrocarriles. Estas mejoras en nuestras redes viales son de enorme influencia en el crecimiento de todas las actividades económicas, sobre las que actúa agudamente. Todo cuanto se está haciendo para favorecer y dar mayor fluidez a nuestras comunicaciones, observa, como es lógico, la carretera en función de la circulación, que en nuestro país se ha disparado, por decirlo así, de manera insospechada, aun cuando es necesario destacar que los incrementos no se registran con la misma intensidad en todos los sectores viales ni tampoco en las mismas épocas del año; pero lo que sí es preciso dejar bien sentado es que el fuerte incremento del transporte de mercancías y viajeros, cuyos techos son muy difíciles de señalar cada año, está considerado como subfenómeno de claros índices de estimación en el desarrollo económico del país. Alguna vez se nos indicó que las previsiones para el año 1971 de transportes públicos y de viajeros por carretera tendrían una tasa de más de diecisiete mil millones de viajeros-kilómetro, y que los aumentos de motorización del país podrían dar lugar a que la intensidad de circulación se pusiera en una tasa de cuarenta y cinco mil millones de vehículos-kilómetro.

De ahí que tengamos que ver con satisfacción que el Ministerio de Obras Públicas no pierde el ritmo impetuoso a que obligan todas estas exigencias, y que van siendo paulatina realidad del Plan Nacional de Carreteras, imprescindible para superar el conjunto de nuestros procesos económicos de desarrollo.

Máximo ESTEVEZ

SOLO DE ZAMBOMBA

DULCE TOPICO DE NAVIDAD

Por Tomás SALVADOR

El escritor, llegada estas fechas, se somete o quiere someterse a la temporabilidad del instante. Teme, eso sí, porque es su oficio y la profesión le condiciona, caer en el tópico. Escribe para los hombres de su tiempo y llega la hora en que la política, las ambiciones, los trabajos, las pequeñeces de la vida, quedan anuladas o, cuando menos, postergadas. Tiempos en que el escritor debe hablar a los hombres de lo que los hombres quieren.

Tiempo de Navidad, tiempo de paz, tiempo abierto a los hombres de buena voluntad. ¡Dulce tópico del Niño naciendo en un pesebre! De villancicos, de turrones, de misa del Gallo, de júbilo, ese extraño, dulce júbilo que produce en el hombre la hominización de Dios. La idea abstracta se concreta. Todos hemos sido niños y hemos nacido de madre. Sangre sobre sangre, las generaciones han transmitido la herencia. Y desde hace casi dos mil años, una nueva cronología nos dice que Dios también se incorpora a la cadena de la sangre y el espíritu.

El escritor tiene perdida la partida de antemano. Sabe que se someterá al tópico. Que hablará de las cosas que gustan ser escuchadas en estos días. Cosas, por otra parte, sencillas, que hablan de paz, de buena voluntad, de dar cuartel a las ambiciones, los odios y las rencillas. El escritor sabe que olvidará el oficio, que comerá turrón, que cantará con su voz terriblemente desafinada, que felicitará las pascuas y se liará una bufanda al cuello para ir a la misa de medianoche.

Y lo hará, no por pertenecer a un contexto social, sino porque es hermoso, porque cree en ello, porque, bueno, es hallar una pausa para el descanso y la intimidad. Esa intimidad, nunca mejor lograda, que cuando la familia se reúne y él pasa los ojos de uno a otro, como queriendo atesorar sus gestos, sus palabras, consciente del tiempo que se escapa y no vuelve.

El escritor, sabe, como todos, cómo hemos desvirtuado la más hermosa de las festividades cristianas. Sabe que comemos demasiado, que nos dejamos avasallar por la propaganda del regalo. Sabe, sobre todo, que somos egoístas, dulcemente egoístas, porque defendemos el calor del hogar, olvidando a menudo que otros hogares padecen frío y dolor. Pero, incluso, eso olvidamos, quizá, porque es necesario que así sea. Un olvido agridulce, paliado por el convencimiento de que muchos otros estarán pensando igual y que hasta es posible que la buena voluntad de unos días traiga la solución a viejos problemas.

El escritor, como todos los que ya no son jóvenes, se refugia principalmente en la infancia. ¡Qué hermosos tiempos! Dejar que los mayores se ocuparán de los problemas, de la comida, de los misterios. Y dedicarse plenamente, por intuición sencilla, al dulce milagro de un niño, nacido en Belén de Judea. Dedicarse a alborotar, a recoger aguinaldos, a sentarse después a la mesa familiar, sintiendo, vagamente, objeto y fin de aquel homenaje. Hodierno, ya mayor, lo comprendo en la actitud de mis hijos y en la mía propia. Aquellos niños y estos niños son la vida, la savia fecunda, la fe en el mañana y la alegría de los espíritus cansados.

¡Dulce, hermoso tópico de la Navidad! Someterse, no luchar, no ambicionar, no pretenderse original. Fundirse a la célula, al grupo que vive bajo el mismo techo, adorar al niño y, de paso, continuar siendo hombres imperfectos. El escritor percibe claramente esa pausa. Quizá no sepa describirla bien, aunque cree que tampoco es necesario gastar muchas palabras, porque todos le comprenden. En la vida de los hombres existen efemérides tristes y días suaves. No días alborotados, de júbilo gritón, ni de placeres satisfechos. No, días de risa desmelenada, de carcajada limpia. Días de suavidad, incluso melancolía. Días, como este de Navidad, de quedarse quieto, el amparo de la ley no escrita de las tradiciones, nacidas en el pueblo y conservadas por el pueblo.

¡Dulce, sencillo tópico!. Cantar villancicos algo canallas, y también los gongorinos o barrocos de nuestra literatura, como concesión a la profesionalidad. Empacharse de turrón y visitar a los amigos, cambiar el ósculo de la paz. Pero, sobre todo, quedarse quieto, callado, observando, dejando que la piel, los huesos y el alma se impregnen de la pueril candencia de las cosas repetidas.

El escritor, que iba a escribir una carta a los hombres de buena voluntad, ya no se atreve. Piensa que va implícita en su misma declaración, en este presentarse casi desnudo, horro de sutilezas, confesando su añoranza de los tiempos pasados, pero confiando en el mañana de sus propios hijos. El escritor sabe, que al caer la noche, de un día que hemos apresurado para no dejar nada que nos inquiete, llegaremos todos a casa. Y que mientras los manjares se preparan, y los ruidos del hogar lo invaden todo, nos sentaremos a descansar, quizá, a leer los papeles, éste mismo.

Y que los hombres lo que queremos es sentirnos interpretados, comprendidos. Y que estas palabras, casi deslavazadas, están escritas dentro de ese aura espiritual del día, cuando nada apetece, salvo estar en paz, sonreír y mirar a los hijos. Mañana, pasado, volveremos a luchar, a enfadarnos, a ir corriendo. Ahora, es la tregua. Ni pensar siquiera nos apetece. Esta es, sencillamente, la buena voluntad. Dejar un espacio en blanco para que quepa allí todo lo que vamos sintiendo sin un deseo expreso. Sentir un ramalazo de energía y marcar un sólo de zambomba.

¡Gloria a Dios en las alturas! Paz en la Tierra a los hombres de buena voluntad. Lo primero, lo margino con el signo del énfasis. Lo segundo, lo musito en forma sencilla del que ya está en un clima de buena voluntad.

CUENTA ATRAS

HABLAR SIN DECIR

3.—Creo que es Tomás Salvador el autor de un libro que acaba de aparecer sobre el lenguaje de la calle. Un lenguaje tan cambiante que tan sólo logran detenerlo, en parte, estos estudios y compendios, y al que el propio diccionario de la Lengua debe amoldarse sin alternativa posible, ordinariamente. El «status», las estructuras o la coyuntura, han sido ya muchas veces caricaturizados.

2.—Algún bromista, sin duda, hizo correr —cuentan— en el Congreso Eucarístico de Bogotá un diccionario de equivalencias entre los conceptos utilizados antes y después del Concilio. O el «aggiornamento» llevado a la terminología. Así: Apostolado=Pastoral de Conjunto. Buen ejemplo = Testimonio. Los novísimos se han convertido en escatología, la misa en ágape y la Epístola «ha pasado a ser» parte de la Liturgia de la Palabra...

1.—Aún hay más: se ha creado también un vocabulario de palabras «fuertes» en el más docto de los sentidos. Y el juego consiste en colocarlas en columnas y entretenerse en mezclarlas. Salen «redichos redondos», desde luego, sin significado alguno: «Planificación transicional totalizada», «Movilidad opcional combinada», «Estrategia logística paralela»...

0.—El juego, según mis noticias, lo ha inventado el presidente del Colegio Oficial de Médicos de Madrid. Lo grave es que se juegue tan «en serio» tantas veces...

CAVERO

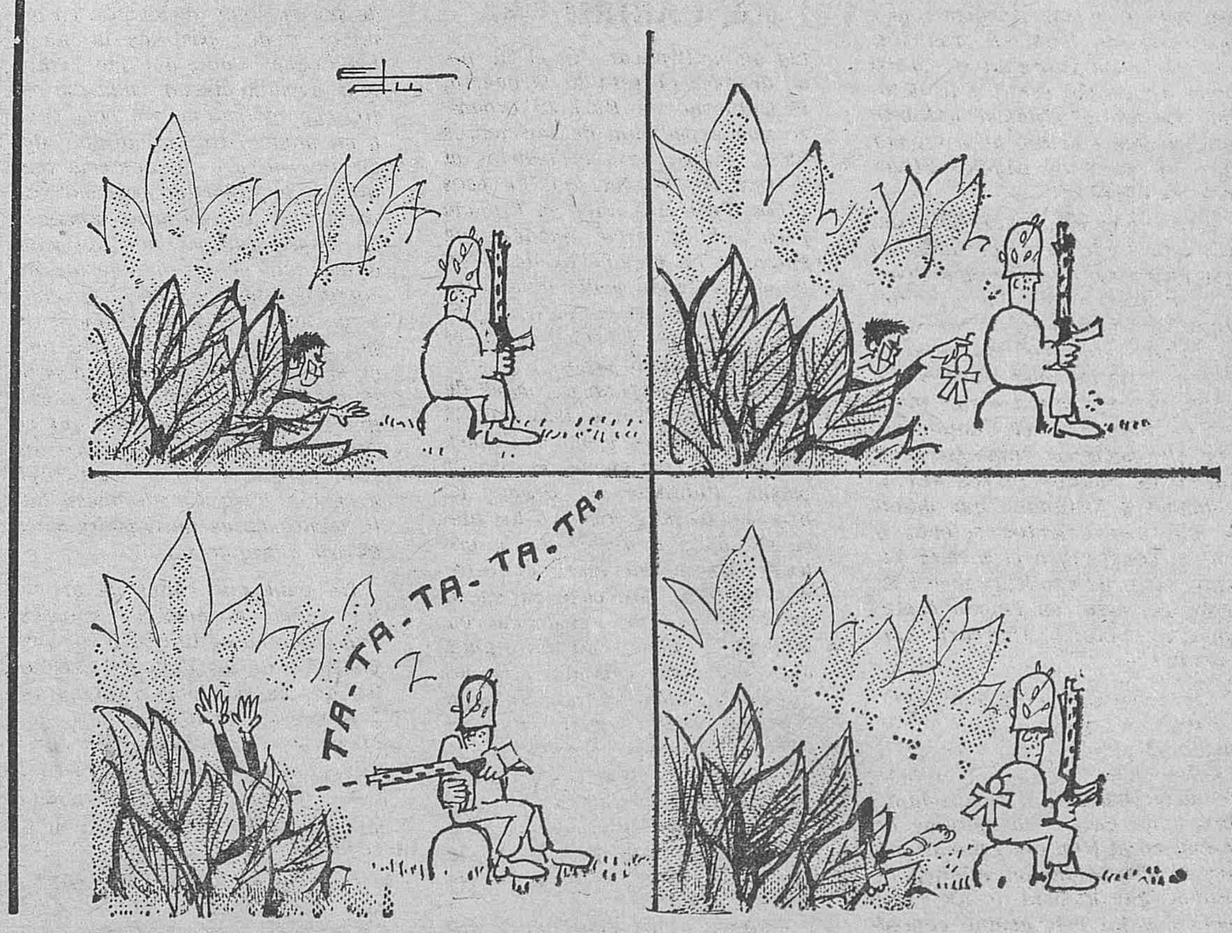

Ayuntamiento de Madrid

Agenda

SABADO, 27 DE DICIEMBRE DE 1969

FELICITAR A:

Nicerata, Juan, evangelista; Teodoro y Teófanes
— Santos que hoy conmemora la Iglesia —

Día trescientos sesenta y uno del año, penúltimo de su semana quincuagésimo segunda y vigésimo séptimo del último mes. Quedan cuatro fechas de diciembre y de 1969.

El Sol sale a las 8,37 y se pone a las 17,57. La Luna, a las 21,27, para ponerse a las 11,13.

TEMPERATURAS EXTREMAS DE AYER EN MADRID Y BREVE PRONOSTICO PARA HOY:

Máxima, 8,8, a las dos y cuarto de la tarde; mínima, 2,2, a las ocho de la mañana. Clima benévolo, sobre todo comparado con el que disfrutaron en la sierra de Guadarrama. Puede ser más frío este fin de semana.

TVE: Recomendamos

PRIMERA CADENA

17,25: FAUNA. (Por Rodríguez de la Fuente.)

19,02: FORMULA TODO.

21,00: LA SOLUCION... MAÑANA. (Guión, Amestoy; realización, Eugenio Pena.)

22,45: GALAS DEL SABADO.

SEGUNDA CADENA

20,30: EL MUNDO EN ACCION. (Autos, autos por doquier.)

22,45: UNA NOCHE CON EL ROYAL BALLET.

CUPON PRO CIEGOS
Sorteo efectuado ayer
263

Vida cultural

Concierto

Semanas de «Música española» en el TERCER PROGRAMA de Radio Nacional. A las siete, «Kontakion», de Angel Arteaga, interpretado por la Orquesta Nacional, bajo la dirección de Theo Alcántara, y la misma Orquesta, dirigida por Enrique García Asensio, ofrecerá «Dafnis y Cloe», de Ravel; «Revueltas», de Sensemaya, y «Sinfonía número 36, Linz», de Mozart.

Acto literario

A las ocho y media de la tarde, en COFARES, Joaquín García Morato, 31, «El villancico en la poesía española actual». Presentación por Lorenzo López Sancho. Fuego graneado de villancicos, por Gerardo Diego, José María Fernández Nieto, Diego Figueroa, Luis López Anglada, Rafael Morales y Federico Muelas. Villancicos rondeños cantados por «Victorilla», con acompañamiento de guitarra y almirez.

Exposiciones

ISPAHAN, Serrano, 11.—Oleos de Meriem Meziam.

— SEIQUER, Santa Catalina, 3.—Dibujos infantiles.

— GALERIA SEM, Núñez de Balboa, 37.—Obras de José Miguel Rodríguez.

— CIRCULO 2, Manuel Silvela, 2.—Lienzos de Brull Carreras.

— GALERIA SKIRA, José Ortega y Gasset, 23. Amparo Cores.

— PALACIO DE EXPOSICIONES Y CONGRESOS, avenida del Generalísimo, 29.—Exposición de Nacimientos.

— GRIFE & ESCODA, Los Madrazo, 6.—Acuarelas de Julio Quesada, Ceferino Olivé y Francisco Martín Fernández.

— GALERIA DA VINCI, Conde de Xiquena, 8.—Obras originales de Pablo Fornés.

— KREISLER, Serrano, 19.—«Máquinas para la imaginación». Antonio Lorenzo.

— CASA DE CULTURA del barrio de la Concepción. Virgen de Nuria, 17.—Exposición de arte juvenil.

— MORUECO, Echegaray, 7.—Lienzos de Roberto Domingo, Juan Barba y Agustín de la Torre.

— EDITORA NACIONAL, José Antonio, 51.—Exposición del libro tunecino.

— ATENEO, calle del Prado, 21.—Pinturas de María Formoso.

— GALERIA THEO, General Castaños, 15.—Artistas españoles de la Escuela de París.

DISTRITOS POSTALES DE MADRID

Calles y plazas

(Continuación.)

DISTRITO 11

Calle de la Fortuna.
Calle de Francisco Brizuela.
Calle de Francisco Lezcano.
Calle de Francisco Lizcano.
Calle de Francisco Ronquillo.
Calle de Francisco Tejada.
Calle de Franco Leal.
Calle de Fray José Cerdeiriña.
Calle de Fruela.
Fuente del Tiro.
Calle de Fuenteovejuna.
Calle de Fuentesaúco.
Calle G (Campamento).
Calle de Galiana.
Camino de Galicia.
Calle de García Morato.
Calle del General Lorenzo.
Calle del General Manso.
Calle de Genserico.
Barrio de Goya.
Carámica Goya.
Estación Goya.
Colonia Goya.
Calle de la Grandeza Española.
Calle del Greco.
Calle de Gregorio Vacas.
Calle de Guadarrama.
Calle de Guillermo Pastor.
Calle de Gunderico.
Calle de Hermanos Picado.
Calle de Herminio Puertas.
Calle de Higueras.
Camino del Hospital Militar.
Plaza de San Juan de Huarte.
Huerta de Castañeda.
Central Ibérica Iberduero.
Calle de la Industria.
Calle de los Ingenieros Aeronáuticos.
Calle de Jaime III.
Calle de Jaime Vera.
Calle de Jarandilla.
Paseo de los Jesuitas.
Travesía de los Jesuitas.
Calle de José Espelius.
Calle de Josefa Zabaleta.
Calle de Josefina Alemani.
Calle de Juan Antón.
Calle de Juan Pascual de Mena.
Calle de Juan Tornero.
Calle de Julia Pando.
Calle de la Laguna.
Camino de la Laguna (del 1 y 2 al 11 y 12).
Calle de Laín Calvo.
Colonia Lanuza.
Colonia Lara.
Calle de Logrosan.
Plaza de Lucena.
Calle del Lucero.
Colonia del Barrio del Lucero.
Calle de Luche.

(Continuará)

AVISOS

EQUIPOS FOTOGRAFICOS PARA LA CIENCIA E INDUSTRIA

Del 10 al 14 de febrero de 1970 se celebrará en el Centro Comercial de los Estados Unidos en Milán una Exposición monográfica norteamericana, patrocinada por el departamento de Comercio de los Estados Unidos, bajo el título general de Exposición de Equipos Fotográficos para la Ciencia y la Industria.

Esta Exposición reflejará los últimos adelantos en equipos y material fotográfico, y sus nuevos usos en la investigación industrial y científica, en las técnicas de producción e inspección, así como en las especialidades médicas, electrónicas y Artes Gráficas.

Participarán unas veintiséis firmas norteamericanas, que presentarán los más modernos equipos y materiales fotográficos de todo tipo. Varias de estas firmas desean relacionarse con Empresas españolas, con el fin de suscribir convenios de representación y venta para España.

Si desean más información sobre el particular pueden dirigirse directamente a Mr. Martin Stahl, U. S. Trade Center. Vía Gattamelata, 5, Milán. Italia.

CLASE DE DIRECCION DE ORQUESTA

Del día 2 al 20 de enero próximo estará abierto el plazo de matrícula para el primer curso de dirección de orquesta.

Informes y matriculación: Real Conservatorio (plaza de Isabel II).

SALON DEL AUTOMOVIL

El Salón Internacional del Automóvil de Barcelona anuncia el Premio «Narciso Masferrer», destinado a galardonar la más completa serie de artículos o referencias informativas en torno al próximo Salón 1970, publicadas o emitidas por cualquier medio informativo por un mismo autor, con su nombre o seudónimo.

PRIMER VIERNES DE ENERO EN EL CERRO DE LOS ANGELES

El próximo primer viernes de mes, día 2 de enero, concurrirán al Cerro de los Angeles las siguientes parroquias de Madrid: Ascensión del Señor, Coronación de Nuestra Señora, Nuestra Señora de Africa, de Atocha, de la Estrella, de la Paz, Reina del Cielo, del Sagrario, del Valle; Purificación de Nuestra Señora, Resurrección del Señor, San Benito, San Estanislao de Kostka, San Fulgencio, San Gerardo María Mayela, San Jerónimo el Real, San José Obrero; San Miguel, de Carabanchel; San Pedro Apóstol, de Carabanchel; San Roque y Santa Micaela; San Sebastián, de Carabanchel; San Vicente Ferrer, San Vicente de Paúl, Santa Casilda, Santa Catalina Labouré, Santa Catalina de Sena, Santa Luisa de Marillac, Santa Madre de la Iglesia, Santa María del Pilar, Santa Rosa de Lima, Santísimo Sacramento, Virgen de las Gracias, Virgen de Nuria; El Salvador, de Leganés; San Fortunato y San Nicasio.

Salida, a las nueve y cuarto de la mañana, y regreso, hacia la una y cuarto de la tarde.

Informes, en las oficinas de la Obra (Fuencarral, 74), hasta la una de la tarde del día 30 de diciembre.

PREMIOS DE NATALIDAD 1970

La Delegación Provincial del Instituto Nacional de Previsión en Madrid recuerda que las solicitudes para optar a los Premios de Natalidad para 1970, extendidas en el modelo oficial, deberán ser presentadas en el Registro General de la expresada Delegación (Sagasta, 6), o en el de sus Agencias Urbanas o Comarcales, antes de las trece horas del día 10 de enero de 1970.

PREMIO «OLIMPIA» DE NOVELA

Finaliza el próximo 31 de diciembre el plazo de admisión de originales que opten al Premio «Olimpia» de novela convocado por la Delegación Nacional de Educación Física y Deportes. Han de presentarse por duplicado en las oficinas de Registro de dicha Delegación Nacional (Ferraz, , Madrid-8).

Pueden participar en este concurso cuantos lo deseen, cualquiera que sea su nacionalidad, y con una o más novelas, originales e inéditas, basadas en temas que guarden relación con el deporte, escritas en lengua castellana, claramente mecanografiadas a doble espacio de máquina y con extensión no inferior a 200 páginas de tamaño holandesa.

El premio único establecido por la Delegación Nacional de Educación Física y Deportes, de 250.000 pesetas, será abonado con independencia de los derechos de autor, que corren a cargo de Editorial Planeta, S. A.

EXPOSICION MANCHEGA

Del 7 al 22 de marzo de 1970, en el Palacio de Exposiciones y Congresos del Ministerio de Información y Turismo, tendrá lugar una Exposición de Promoción de La Mancha. En ella se exhibirán, además de fotografías en blanco y negro y en color de paisajes manchegos, todo cuanto dé testimonio histórico de La Mancha, iconografía del Quijote, obras de arte relacionadas con esta zona, bibliografía, arqueología, etc., así como su arquitectura y costumbrismos.

En cuanto a su gastronomía y vinos, se montará un restaurante para la confección de platos típicos en el mismo local, los cuales podrán saborearse junto a los exquisitos caldos de esta región.

También se elaborará un programa con exhibiciones folklóricas.

Esta Exposición estará íntimamente relacionada con diversos concursos, en los que se establecerán premios para embellecimiento de pueblos, periodistas y escritores y periódicos y revistas.

Al mismo tiempo se organizarán cursos de conferencias o charlas dedicadas a la temática de la Exposición.

Ayuntamiento de Madrid

LA TEMPERATURA CONTINUARA DESCENDIENDO

MADRID, 26. (Servicio especial de Pyresa.) — Durante el día de hoy la nubosidad ha sido abundante en toda España, la borrasca ha pasado al Mediterráneo, y toda la Península ha estado sometida a la acción del viento norte, con temperaturas más bajas y chubascos prácticamente en toda España, destacando Bilbao con 41 litros, Vitoria con 39, Reus con 35, Tarragona con 32, San Sebastián con 31 y Gijón con 30. Las temperaturas, como hemos dicho, han descendido en la Península, y la más alta fue de 17 grados, que registró Almería, siguiéndoles ya bastante por debajo Sevilla y Huelva con 14 grados. Hay que irse de nuevo a Canarias si queremos encontrar ambientes más templados, como por ejemplo en Las Palmas de Gran Canaria, que tuvieron 20 grados y en Santa Cruz de Tenerife con 18. Se han registrado algunas heladas, poco numerosas, por lo general, destacando Ciudad Real como población más fría, con tres grados bajo cero. De las precipitaciones citadas anteriormente debe señalarse el hecho de que han sido de nieve en la totalidad de las cordilleras de la mitad norte de la Península.

INFORMACION TECNICA Y PRONOSTICO

La borrasca habrá desplazado su centro de acción mañana al Mediterráneo central, pero sus efectos se reforzarán sobre la vertiente mediterránea, donde soplarán vientos duros del nordeste. El mal tiempo continuará afectando a toda España con lluvias intensas en Cataluña, Ebro, Levante y Baleares, y en menor grado, pero todavía considerables en el Cantábrico, Duero oriental, la Mancha y Segura. En el resto de la Península y Baleares continuará la nubosidad abundante con chubascos de lluvia aislados, de intensidad débil o moderada. Las temperaturas continuarán descendiendo, se producirán nevadas en todas las cordilleras de la mitad norte de la Península y también probablemente en la cuenca alta del Ebro, comarcas orientales del Duero, Mancha oriental y alto Segura, además de la Ibérica, Centarl y Pirineos.

PRONOSTICO MARITIMO

En Gran Sol, oeste fresquito con fuerte marejada. Vizcaya, Cantábrico, Finisterre, San Vicente, Cádiz y Canarias, norte bonancible con predominio de marejada y áreas de fuerte marejada. En Alborán, nordeste fresco a frescachón, con fuerte marejada. En Palos y Argel, norte frescachón, con riesgos de temporal y mar gruesa o muy gruesa, y en Baleares y León, temporal duro del nordeste con mar arbolado.

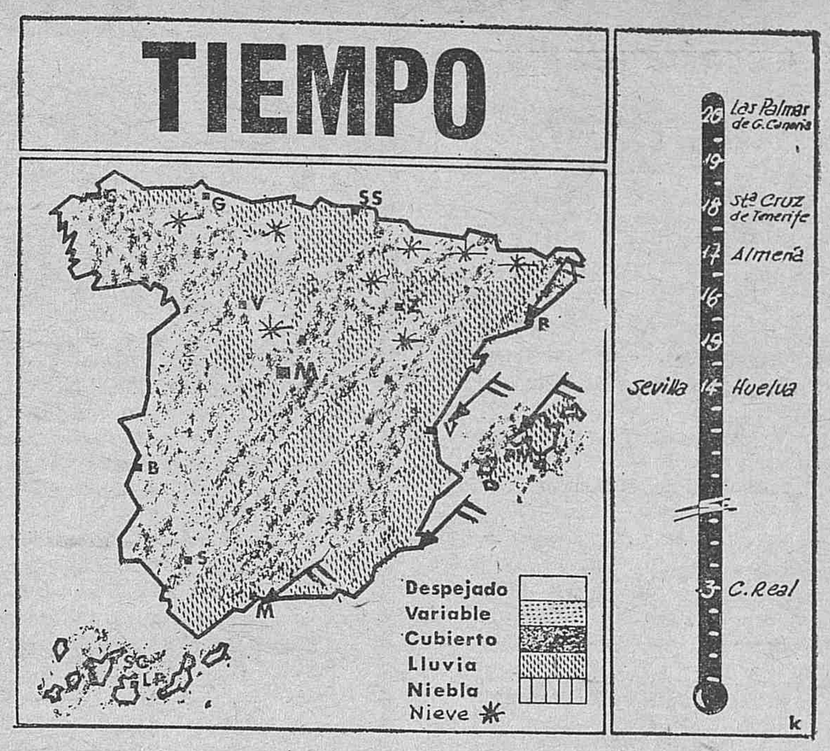

MUNDO LOCO

INDIGENTES

El príncipe Carlos de Inglaterra, Soraya, el príncipe Aga Khan y el senador Edward Kennedy serán algunos de los personajes que asistirán a la fiesta de fin año que el industrial Bruno Pagliai y su esposa ofrecerán en su residencia en Acapulco el próximo 31 del presente mes, se informó ayer en medios autorizados.

El príncipe de Gales llegará directamente al puerto a bordo del yate «Britannia», propiedad de la familia real. El resto de los invitados llegarán en aviones especiales.

BRONCA

Cuando el bombero de la ciudad de Lieja, Charles Verbist, de veintinueve años de edad, se disponía ayer a abandonar su casa para incorporarse al servicio, se produjo un altercado que le enfrentó violentamente a su esposa Liliane Farvault, de veintiocho años de edad, quien en el transcurso de la pelea disparó con una pistola a su marido. La bala fue a incrustarse en el escudo de armas de la ciudad de Lieja, que el bombero llevaba prendido al bolsillo izquierdo de la chaqueta de su uniforme a la altura del corazón.

La esposa ha pasado a disposición judicial acusada de tentativa de asesinato.

«ROCK»

«Esta joven generación es realmente grandiosa», dijo ayer en Hollywood, Florida, el predicador evangelista Billy Graham, manifestando así su apoyo al anunciado Festival «Rock», a celebrar en Miami el próximo sábado y domingo, contra todos los deseos de la Policía del Estado.

Graham, que aceptó la invitación para asistir al Festival de su promotor, Norma N. Johnson, dijo que estaba totalmente de parte de los jóvenes en sus intenciones de llevar a cabo el Festival.

La Policía del Condado de Dade, al que pertenece Miami, dirigida por James Geiger, prepara mientras tanto sus celdas, ampliándolas para muchos más «ocupantes», mientras los agentes reciben sellos de caucho con diferentes tipos de delitos impresos haciendo hincapié en lo referente a drogas, con el fin de facilitar los arrestos que, según el sheriff del Condado, Wilson Purdy, «son una posibilidad en cuanto muchas personas se reúnen para protestar contra la sociedad».

ESPERA

Desde el pasado mes de julio, Annie Drummond (noventa y dos años), ha permanecido sentada en su casa, en espera que los propietarios del edificio de la calle 17 de Manhattan se decidan a repararlo.

«Mis piernas no están muy ágiles ya y necesito el ascensor», dice miss Drummond, que confiesa echar en falta la tertulia en el parque con otras ancianas amigas suyas.

Algunas amigas de la señora Drummond han denunciado recientemente el caso a la oficina del alcalde, pese a que la anciana no quiere poner sus quejas demasiado en evidencia por miedo a que la envíen a un asilo.

«Vivo aquí desde 1933 y perdería todos mis amigos si ahora cambiara de domicilio», explica la señora Drummond.

La renta de los apartamentos es de ochenta dólares al mes.

PLAGA

Las enfermedades cardiovasculares han alcanzado una proporción de «plaga» en los Estados Unidos, aumentando de año en año el índice de mortalidad, especialmente por «catástrofes coronarias», dijo el doctor Jean Mayer, consejero del Presidente Nixon para asuntos de salud.

En Estados Unidos el índice de mortalidad por sobrepeso alcanza un porcentaje del 50 por 100 por encima de lo normal. «Somos la nación con el más alto porcentaje de obesos y la única que en el curso de los últimos veinte años no ha aumentado su tasa de longevidad.»

MINICIENCIA
MINITECNICA
MINIENSEÑANZA

UN DESAFIO AL ALARDE TECNICO

POLO DE DESARROLLO CON NOMBRE INTERNACIONAL

De toda Andalucía es Granada, tal vez, la más necesitada de ayuda. En todas las ciudades andaluzas, aun en las más desheredadas, se ha venido produciendo en los últimos años un esfuerzo notable en diversos campos. Granada, que partía de unas cotas discretas, con un nombre que ya tiene en sí resonancias mundiales, sin búsqueda de ningún añadido, había quedado, en cierto sentido, anclada en el tiempo. El contar con los picos más altos de la Península y con nieves casi perpetuas junto al mismo mar, podía ser otro atractivo formidable para la hazaña del desarrollo económico. Sin embargo, Granada seguía quieta, bajo la Alhambra. El palacio de Carlos V, de puro estilo italiano, no fue nunca terminado. Era, como muchas cosas entre nosotros, un camino empezado, pero al que había que andar con tozudez y con sentido para sacar el máximo de posibilidades que sus recursos naturales exigía.

OPERACION DEL DESARROLLO

Granada es, tal vez, por sus resonancias tras nuestras fronteras, por su propio peso específico, una representación viva y auténtica de varia y diversa España, la que está detrás de las grandes ciudades del desarrollo, las que en cierto sentido determinan la media de España. En un planteamiento de desarrollo regional, de acción sobre las regiones desheredadas, de aquello que hemos sabido construir en las mejor dotadas, el país se encuentra con unas posibilidades de enseñanza formidables. Vertir los conocimientos que el desarrollo nos ha dado en aquellas regiones que todavía no han tenido los efectos del mismo, es tal vez la más formidable operación nacional que tiene en estos momentos planteado nuestro país. Para los estudiosos, para los políticos, para los empresarios, nuestras provincias desheredadas son un acícate, una posibilidad de demostrar dentro de nuestro solar, cómo estas dos divisiones del mundo entre países «pobres» y «ricos» se puede resolver fácilmente. Los frutos que puedan obtenerse podrán luego servirnos, además, para nuestro comercio y nuestra vida de relación internacional, para ofrecérsela a otros pueblos, a otros países.

LABORATORIO NATURAL

Desde el pico del Veleta, en lo alto de la Penibética, puede verse el mar. En los dias claros los montañeros de Granada dicen que se ve Africa. Granada es como un labio europeo de los costillares del Rif, y de todo el atlas marroquí. Es casi un espejo para ofrecer luego a Africa entera, al tercer mundo en su totalidad. Es también una necesidad imperiosa española, pues, en buena parte, el comercio del futuro tendrá un particular interés con la promoción del campo de Gibraltar. El Estrecho de Gibraltar, calle mayor de los barcos del mundo, a la vista de las costas españolas, está llamado a ser, por geografía y por el despertar de Africa, el punto tal vez más importante de nuestro comercio, de nuestra vida internacional. En la guerra y en la paz, el Estrecho de Gibraltar y las costas andaluzas que la sirven como de séquito, pueden ser, con sus variedades insólitas y sorprendentes, un esfuerzo español que no caerá en saco roto. En realidad, estamos delante de un enorme laboratorio natural, donde la ciencia y la tecnología podrán trocar un paisaje y una geografía muchas veces adversa.

CALIFORNIA ESPAÑOLA

Si se ha dicho alguna vez —por sesudos europeos— que el Campo de Gibraltar es la California española, que está llamada a ser, ya lo es en cierto sentido, un foco de atracción de las inversiones de todo el mundo. Todas las tierras que rodean a las mágicas tierras del campo tienen de por sí unas posibilidades insospechadas en el mundo del desarrollo que España tiene que andar desde las provincias, que quisiera hoy materializar en Granada, que el primero de año estrena su Polo de Desarrollo. En Granada podrán encontrar los hombres de negocios del mundo una geografía fantástica para vivir, para poder asentar poblaciones prósperas y ricas. Es casi, me atrevería a decir, una región para aspirar a vivir, para atraer, para quedarse definitivamente. Junto a los desiertos, camino de Almería, tiene las nieves de Sierra Nevada, que se dan de la mano de las frutas tropicales del valle de Motril. Es varia y diversa, de recia personalidad en las Alpujarras, donde el coche es todavía un trasto

OPERACION NACIONAL

Entiendo una operación de desarrollo como una estrategia cara a un grupo humano. Lo demás es el aparato externo, la carne del desarrollo. Lo que en realidad le da vida es el hombre; la posibilidad de llevar a todos los hombres los frutos de una civilización que ya otros pueblos han andado; la necesidad de que un grupo humano, mas diferentes y a veces confusos del desarrollo. Granada, en el sur de España, con una historia que se canta en idiomas diversos, tiene para que llegue a su madurez, tiene que enfrentarse con los proble- un puesto de honor que no debe ser olvidado en un desarrollo económico bien planteado. Si un producto es, para un mercado consumidor, un nombre, una marca distinta, Granada no tiene que buscar de justificaciones, de «slogans» publicitarios, para ofrecerse, para que se sepa de su existencia. Por lo que sea, con o sin razón, Granada está en el corazón de muchas gentes; se sabe de su existencia. Su solo nombre puede ser, de utilizarse adecuadamente, una respuesta apropiada al desafío de las provincias españolas que esperan su desarrollo.

Octavio RONCERO

Ayuntamiento de Madrid

...vosotros opinais, ellos opinan...

LA OTRA EUROPA

Reproducimos algunos párrafos de un artículo que Ariel publica en «El Alcázar»:

La opinión europea ha acogido favorablemente las declaraciones que hace unos días concedió a un colega madrileño el Ministro de Asuntos Exteriores español, señor López Bravo. Salvando las curiosas interpretaciones de aquellos que cuando se trata de temas españoles tienen su propia valoración y su propia balanza de resentimientos, las opiniones de la Prensa europea han sido favorables a las posiciones españolas. Y sobre todos los puntos tratados en las declaraciones del Ministro, los órganos informativos han destacado la referencia a la apertura española hacia el Este europeo. El señor López Bravo señala que «no se puede ignorar a media Europa». En efecto, España mantiene relaciones consulares y comerciales con Rumania y Polonia, y últimamente las inició con Hungría. Además, se mantienen contactos para entablar relaciones con otros países europeos del Este. Incluso, después de los contactos comerciales, marítimos y culturales con la URSS, parece llegado el momento de pensar en un mayor entendimiento mutuo.

Desde luego, la otra Europa está ahí, con unas inmensas posibilidades para nuestros productos y como una puerta abierta al intercambio. Las discrepancias en cuanto al entendimiento de la política que hay, indudablemente, entre España y los países del Este no son mayores que las que pueda haber entre esos países y los Estados Unidos o Inglaterra. Y, sin embargo, los Estados Unidos mantienen relaciones a todos los niveles con esa «otra Europa» y con su cabeza: la URSS.

El señor López Bravo ha puesto el dedo en la llaga de un tema que preocupa al país: «No se puede ignorar a media Europa.» Un reconocimiento realista, una apertura táctica y muy favorable para nuestros intereses, no es, desde luego, un síntoma de debilidad ni un aflojar la guardia. Pero, sin necesidad de exclusiones, cada uno siguiendo su sendero, con sus propios entendimientos políticos, España y la Europa del Este deben llegar a un punto de contacto que será fructífero para ambos.

La canción de Bernadette

En la sección de «Pueblo» «Tribuna joven», Emilio de la Cruz publica un artículo del cual reproducimos el siguiente párrafo:

La valía de Bernadette Devlin no puede ser puesta en duda, porque nadie llega gratuitamente, a su edad, a donde ella ha llegado. Pero lo que en ella pasma no es eso precisamente, que haya llegado, sino que haya sido capaz de «regresar». De la agitación llegó a los escaños de la Cámara de los Comunes, y desde el sitial parlamentario volvió a las barricadas de Belfast. Ese es el indicativo de que el título de su libro responde a la realidad, de que sus convicciones y su generosidad son auténticas. ¿Cuántos jóvenes airados han sido domesticados «en horas veinticuatro» con la simple concesión de una prebenda? ¿Cuántos revolucionarios han visto apagarse su ardor sofocados por el halago, por la consideración de sus enemigos de ayer o la simple audiencia de sus soflamas en el marco adecuado y con la ceremonia y el tachín-tachín de las fanfarrias? Muy pocos revolucionarios salen indemnes del matrimonio con la rica heredera. El éxito político, económico, social les produce una dulce sensación, un sentimiento difuso de amor a todo, de contemporización, que afloja sus brazos y sumerge el cuerpo entero en un sopor suave y elegante.

Palabras de paz

Reproducimos parcialmente un editorial de «A B C»:

Abrimos hoy, como todos los años en estos días cordiales, un paréntesis en las columnas del comentario político para enmarcar en él unas líneas de felicitación navideña dirigidas a todos, y de modo muy especial a quienes, de buena fe y en caballeroso diálogo, se han manifestado disconformes o adversarios de nuestras opiniones.

Si a todos los hombres conviene el ejercicio de la comprensión y la meditación de los cristianos principios del amor fraterno—meditación a la que son extraordinariamente propios estos días—, al apasionado talante de nuestro pueblo, tan proclive a los estados de ánimo pendulares, de extremo a extremo, le conviene aún más.

Nuestras formas actuales de vida—inevitables, si queremos sinceramente una mejor vida para todos—nos someten a una pesada servidumbre de prisas, acuciamientos, angustias y tensiones. Y somos, así, con frecuencia, intolerantes, fáciles al enojo, a la enemistad, al anatema.

Necesitamos, en cambio, y muy señaladamente por el difícil signo político de los tiempos, grandes dosis de ponderación, de calma, de sosiego. Necesitamos, y mucho nos conviene, aprender el arte prudente de la reflexión antes de sentenciar; del examen sereno, desapasionado, de los acontecimientos y de las cosas, única base sólida de los juicios.

Vivimos con el mundo, en todas las partes de su geografía, una época convulsionada y revuelta. Muchos de los valores que han sido tradicionalmente principios de ordenación de la convivencia están sujetos hoy a una crítica revisionista, en la cual no faltan, por desgracia, claros estímulos de subversión; incluso de nihilismo.

Navidades excesivamente importadas

De un artículo de Carlos Sentís publicado en «Informaciones» reproducimos los siguientes párrafos:

No es como protesta, sino con simple y filosófica resignación, como uno contempla desde aquí unas Navidades cada año más rociadas de whisky. ¡Válgame San Sadurní! No basta con el espumoso d'Anoya, que alegraba nuestras Nochebuenas tradicionales con el estallido del tapón. La ceremonia del antiguo descorche nacional queda sofocada por el glu-glú de las botellas venidas de Escocia en proporciones fantásticas. La zambullida de España en el whisky es un asunto que reclama un profundo estudio. Me han asegurado que actualmente España es el tercer país del mundo en la importación de whisky y que viene detrás de Norteamérica y de Alemania. ¡Como si aquí acuñáramos dólares o marcos!... Ha añadido un informador mío que en un tinglado del puerto de Barcelona no se puede dar un paso de tantas cajas de whisky como hay. Al hablarme de «un tinglado» pensé que se refería a una cosa mala...

Pero no, la importación de todo este whisky de país rico se hace con todas las de la ley. Será una ley más bien extraña esa que dé tanta facilidad a la entrada de alcoholes escoceses, ginebras holandesas, vodkas rusos y polacos, sopas de Massachusetts o ciruelas de California, cuando tan costoso resulta importar maquinaria y otros bienes de equipo que deben pasar antes que unos bienes de consumo de los que podríamos prescindir por lo menos en gran parte.

ARRIBA, fiel al contraste de pareceres, recoge en esta sección las opiniones de otros periódicos, sin seleccionar exclusivamente aquellas que coinciden con su inequívoca y conocida línea política.

LA FRASE DEL DIA

«Yo no me ofrezco a nadie. Pero entrenar al Real Madrid me haría el hombre más feliz del mundo.»

Alfredo DI STEFANO

Señor Director:

LOS VECINOS DEL BARRIO DE POZAS

Muy señor nuestro:

Los firmantes, casi una veintena, queremos dirigirnos a usted para exponerle lo siguiente:

Una vez más, los vecinos del famoso triángulo urbano Princesa-Alberto Aguilera-Serrano Jover (barrio de Pozas) vemos turbada gravemente nuestra tranquilidad por haber sido conminados cuatro de nosotros —dos, de Princesa, 48; y otros dos, de Serrano Jover, 3— con los lanzamientos de sus moradas, a las nueve horas del día 8 de enero próximo. Significamos que ni el Tribunal Supremo ni la Audiencia Territorial han dictado todavía las sentencias correspondientes a los respectivos procedimientos, que siguen su curso normal y por cierto están terminándose. Pese a ello, la Gerencia Municipal de Urbanismo ha vuelto a disponer dichos lanzamientos por su exclusiva cuenta —prescindiendo de las exigencias legales—, conforme acostumbra en nuestro caso.

Sin detallar ahora nuestra correcta postura jurídica, basada en los legítimos derechos que no dudamos prevalecerán frente a los intereses de las Inmobiliarias Pozas y Metropolitana, destacamos el aspecto puramente humano del problema.

Piensen nuestros conciudadanos madrileños —sin que sea óbice para disfrutar las felices Pascuas que les deseamos— en el largo calvario a que nos tienen sometidos los fuertes grupos de presión económica mencionados, cada vez más ansiosos de explotar el extraordinario suelo raso en que quieren convertir el conjunto de las veinte fincas del barrio. Los desalojos del vecindario y el subsiguiente derribo de las casas les vienen resultando muy fáciles, pues se aprovechan de meras órdenes de la Gerencia Municipal de Urbanismo, que se adelantan a las ponderadas resoluciones de los Tribunales de Justicia. Hacemos constar que, en este caso concreto, el Ayuntamiento no interviene en interés municipal directo (porque necesitase construir oficinas, dependencias o servicios propios) ni tampoco en favor del pueblo de Madrid o del llamado bien común (jardines, vías públicas, escuelas, hospitales, etc.).

Si en nuestro país, de rotunda confesionalidad católica y consecuente obligación moral, creemos que en todos los ámbitos —incluido el municipal, claro es— debe contribuirse con plena conciencia para afianzar el concepto y demostración de hallarnos en un Estado de Derecho que tiende a la perfectibilidad suprema de un Estado de Justicia —según ha manifestado hace poco a la Prensa el señor Ministro del Departamento—; si reconocemos que las directrices emanadas del poder central, y por los fundamentales motivos expuestos, son de eminente carácter sociocristiano y, en lo que respecta al problema del suelo, de muy reciente proclamación antiespeculativa y prodomiciliaria popular —el nuevo señor Ministro de la Vivienda lo ha expresado por televisión—, también es evidente que la política municipal de hechos consumados que se sigue en nuestro caso constituye la antítesis completa de los máximos postulados antedichos.

Por esto los días de felices Pascuas hogareños se nos trastrocan en la desgraciada inquietud durante unas fechas que deberían ser todo lo contrario de amargas y dolorosas. No obstante, como no se nos puede imponer la falta de fe, pensamos que estas fiestas de paz, en general, para los hombre de buena voluntad hagan más sensibles los corazones, y que alguna autoridad pueda suspender los anunciados lanzamientos y esperar la recta y más alta decisión de los Tribunales de Justicia.

Firmado: Carlos SERRANO y varios más

Doce campanadas Doce uvas

Y DOCE PESETITAS DE NADA PARA COMPRAR EL NUMERO EXTRAORDINARIO DE

7 FECHAS

DEDICADO A LA NAVIDAD Y AÑO NUEVO.

Cómprelo y se meterá al año de 1970 en el bolsillo.

Un seguro de felicidad y alegría para los doce meses que le aguardan.

Desde la portada le sonríe una chavala guapa y «en technicolor». Y luego...

132 páginas en huecograbado, primorosamente impresas con lectura para todo el año.

Centenares de chistes, pasatiempos, crucigramas, damerogramas, jeroglíficos y demás inventos para quebrarse la cabeza y pasarlo bien.

¡Y tantas cosas más que le harán reír, pensar, alegrarse o preocuparse, en el

EXTRA DE NAVIDAD Y AÑO NUEVO DE

7 FECHAS

¡SOLO CUESTA 12 PESETAS!

¡ADQUIERALO ANTES DE QUE SE AGOTE!

Ayuntamiento de Madrid

ANALISIS

HOY, ELECCIONES EN JAPON

Por J. L. GOMEZ TELLO

Todas las previsiones y cálculos electorales confirman que el partido liberal demócrata (conservador) conservará después de la consulta de hoy el poder que viene ejerciendo sin interrupción a todo lo largo de la postguerra. Las dudas conciernen a la dimensión de su victoria. El actual jefe del Gobierno y del partido, el dinámico y enérgico Eisaku Sato, ha elegido para estas elecciones anticipadas —las últimas tuvieron lugar el 29 de enero de 1967—, el momento psicológico más oportuno. Disolviendo la Dieta al día siguiente de su regreso de Wáshington, con el acuerdo por el que los norteamericanos devolverán la isla de Okinawa al Japón en 1972, y convocando estas elecciones está seguro de beneficiar a su partido de la impresión causada en las masas populares —en el Japón son patrióticas—, por lo que constituye a todas luces una honorable victoria de su diplomacia.

Por esta razón, Okinawa ha sido el símbolo de estas elecciones, tanto del lado del partido gubernamental como de parte de la oposición, a la que Sato ganó en velocidad, pero que no han tenido más remedio que batirse en el terreno escogido por el Gobierno. Tanto los socialistas como los comunistas, tanto el «Komeito» —partido de inspiración religiosa y vagamente nacionalista— como el grupo demócrata-socialista, nacido hace años de una escisión de los socialistas, al combatir la política gubernamental que condujo a la devolución de Okinawa, se vieron obligados a hacer bizantinismos dialécticos, puesto que no podían protestar por la consecución de una reivindicación territorial que corresponde a las aspiraciones históricas y populares. Se han visto obligados a criticar aspectos del acuerdo o a basarse en interpretaciones capciosas, sin grandes esperanzas de modificar la corriente electoral. Mientras los socialistas y los comunistas hablan de las condiciones en que los Estados Unidos podrían volver a utilizar las bases de Okinawa, el «Komeito» reclama una devolución inmediata. Simples maniobras para salvar las apariencias.

Si un aumento del número de diputados liberales-demócratas en la Dieta —donde contaban anteriormente 279 escaños— es previsible, en cambio se espera que los socialistas, con sus 135 diputados, el primer partido de la oposición, pierdan lugares, en beneficio de los comunistas, que sólo disponían de cuatro, e incluso del «Komeito». Este partido («Por un Gobierno limpio» es su lema) aumenta sin cesar su penetración en las ruedas del engranaje administrativo y en la Dieta, y algunos casos de corrupción política en el partido gubernamental, así como la violencia con que los partidos y las organizaciones juveniles de izquierda oscurecen la existencia del país, contribuyen a polarizar en sus filas a los descontentos. En lo que concierne al previsto avance comunista —dos millones de votos en las últimas elecciones y posiblemente cinco millones de un censo de setenta millones de electores—, las razones que se aducen son la reunificación de sus diversas tendencias, una actitud de autonomía respecto a Moscú y Pekín y una sustracción de votos a los socialistas, a los que han desbordado en los Sindicatos, a favor de la atmósfera de violencia de los últimos meses.

Hay una circunstancia que otorga especial interés a estas elecciones. Confirmando y aumentando su mayoría en la Dieta, el Gobierno Eisaku Sato dispondrá de un suplemento de autoridad para renovar el próximo año el Tratado con Estados Unidos. Tal fue uno de los motivos por los que Eisaku Sato anticipó las elecciones. Y este Tratado, así como la devolución de Okinawa —en espera de que la Unión Soviética acceda a devolver las Kuriles, cosa a la que se niega terminantemente—, vienen a consolidar la posición política del Japón en Asia.

No se olvida que este país, gracias a una hábil dirección y al sacrificio de sus masas obreras, se ha convertido en la tercera potencia economica del mundo, y es el primero en construcciones navales, radios, aparatos fotográficos y motocicletas, el segundo en industria electrónica, acero, automóviles, petroquímica, televisión y relojes... En diez años, su economía se ha duplicado, mientras los marxistizantes burgueses y proletarios de nuestra triste Europa siguen con su «Ma-Ma-Ma» (Marx, Mao y Marcuse). Es difícil, lógicamente, que ese peso industrial, perceptible ya en todo el continente, no acabe de doblarse por una influencia política, sobre todo si los Estados Unidos, como cabe esperar, disminuyen su presencia en Asia. Y los japoneses, los vencidos y los parias de 1945, tienen razón para sentirse satisfechos de los sorprendentes resultados de una política inteligente y firme. Eso se llama patriotismo, aunque ésta sea una palabra que no está de moda entre los desmedulados.

LOS «B-52» REANUDAN SUS ATAQUES EN VIETNAM

TERMINADA LA TREGUA DE NAVIDAD, BOMBARDEARON LAS RUTAS DE INFILTRACION NORVIETNAMITA

SAIGON. (Efe-Upi.) — Bombarderos norteamericanos «B-52» atacaron las rutas de infiltración norvietnamitas en cinco ocasiones distintas, reanudando sus actividades aéreas siete horas después de que finalizara la tregua navideña.

No se tiene explicación oficial sobre el motivo del retraso en la reanudación de los ataques aéreos. En anteriores ocasiones estos vuelos se reanudaron inmediatamente después de dar fin a la tregua.

Los comunistas violaron el "alto el fuego" en ciento quince ocasiones

En el período de la tregua de Navidad hubo un total de 58 muertos norvietnamitas y cinco norteamericanos muertos y 13 heridos, según el portavoz militar norteamericano.

Hubo un total de 115 incidentes de inspiración comunista en los cuales se registraron choques durante la quinta tregua navideña en la guerra de Vietnam.

Treinta y seis de los mencionados incidentes causaron bajas en uno y otro lado.

Durante la tregua, los aliados se limitaron, según las órdenes recibidas a adoptar una actitud defensiva, o sea, de atacar sólo en el caso de ser atacados. De ahí que las patrullas continuaran de servicio, así como los vuelos de reconocimiento aliados, a fin de que el enemigo no pudiera cogerles por sorpresa.

Los vuelos de los bombarderos «B-52» se suspendieron durante las veinticuatro horas de tregua alirma.

La artillería del Vietcong continuó lanzando sus ataques con morteros y cohetes contra Vietnam del Sur, según uno de los portavoces militares norteamericanos.

CHINA NACIONALISTA CONFIA EN LAS PROMESAS NORTEAMERICANAS

ESPERA QUE CUMPLA SUS COMPROMISOS DE DEFENSA, AUN CUANDO REDUZCA SUS EFECTIVOS EN EXTREMO ORIENTE

TAIPEH. (Efe.)—Los dirigentes de China nacionalista confían plenamente en que Estados Unidos sabrá hacer frente a sus compromisos de defensa —como ha sido informado—, aunque reduzca la vigilancia en el estrecho de Formosa, aseguran aquí hoy círculos allegados al Gobierno.

Si ese intento está llamado a reducir las tensiones entre Wáshington y el régimen de Pekín, a efectos de acelerar conversaciones diplomáticas entre los norteamericanos y China comunista, parece que nadie aquí va a hacer comentario alguno sobre el particular, agregan los mismos círculos.

Informes recibidos desde Tokio en las últimas cuarenta y ocho horas hablaban de que la disminución de fuerzas estadounidenses frente a la China continental se debía solamente a que se trataba de reducir gastos.

Pero en estos informes se añadía que ni la Embajada de Estados Unidos en la capital de Japón, ni el Ministerio de Relaciones Exteriores de ese país dieron a entender que estaban enterados de una nota oficial del Gobierno norteamericano de japonés, comunicando tal medida, pero comentada, sin embargo, por diversas fuentes en Tokio.

PEKIN GUARDA SILENCIO

En ese estrecho que separa Formosa de la China continental, la VII Flota estadounidense viene siempre patrullando en estado de alerta. Se ha informado de dos destructores, pero otras numerosas unidades navales —con apoyo de aparatos aéreos— permanecen no muy lejos y atentos a cualquier llamamiento de urgencia.

¿Qué dice Pekín a todo esto? Noticias recibidas desde Tokio y enviadas a esa capital por corresponsales japoneses acreditados en Pekín, afirman que los dirigentes chinos guardaron hasta ayer un absoluto silencio en relación con la nueva postura norteamericana, aunque ese silencio no puede ser considerado como «indiferencia», de acuerdo con esos corresponsales.

LA ONU SIGUE «AHOGANDOSE EN UN MAR DE PALABRAS»

NACIONES UNIDAS, 26. (Efe.) Comienzan a aparecer las primeras cifras estadísticas totales de la pasada XXIV Asamblea General de la ONU, cifras que, al decir de los observadores, corroboran plenamente la opinión del ministro de Relaciones Exteriores canadiense, Michael Sharp, en el sentido de que la Organización «se está ahogando en un mar de palabra y documentos».

La profundidad de este mar, creado desde el pasado 16 de septiembre hasta la culminación de la Asamblea, es de 20 millones de palabras, contenidas en unos 60.000 documentos, resúmenes, comunicaciones de Prensa y sumarios, que condensan las 2.649 reuniones mantenidas.

Es comprensible ahora que las Misiones acreditadas ante la Organización reciban para la Asamblea un refuerzo considerable de personal diplomático o especializado en cuestiones sociales o económicas, que muchas veces triplica el número normal de delegados destacados durante el resto del año.

Incluso así las Delegaciones sufren normalmente un «handicap» de información al no poder físicamente mantener el ritmo de salida de documentos

La cifra de 2.649 reuniones celebradas no incluye las que tuvieron lugar en Ginebra, que sumadas a las de Nueva York, podrían arrojar un total de 6.500, aunque se desconoce la cifra exacta.

A pesar de todo, el mar de palabras comienza a retirarse. Y este año, con sólo 554 reuniones durante el otoño en la Asamblea General, ha sido el más parco en conferencias desde 1963.

AGNEW EMPRENDE UNA GIRA POR VARIOS PAISES ASIATICOS

LA MAYORIA NO FUERON VISITADOS POR NIXON

WASHINGTON, 26. (Efe.)—El vicepresidente de los Estados Unidos, Spiro Agnew, emprendió ayer viaje a diez países asiáticos en lo que se cree una misión preparatoria de la política norteamericana en aquel Continente después de la guerra del Vietnam.

Acompañado de su esposa y una escolta de una veintena de periodistas, Agnew comenzará su gira de veintiséis días en la isla norteamericana de Guam, desde donde continuará hasta Manila, primera capital del itinerario, a donde tiene prevista su llegada el 29 de diciembre.

Desde Manila, Agnew y su comitiva seguirá a Taipeh, Bangkok, Katmandu, Kabul, Kuala Lumpur, Singapur, Bali y Canberra, estando previsto su regreso a Wáshington para el 20 de enero.

La mayoría de los países incluidos en el viaje de Agnew no fueron visitados por el Presidente Nixon durante el verano pasado.

Los observadores conceden especial importancia a la presencia en Asia del vicepresidente norteamericano, como una demostración de la preocupación del nuevo Gobierno republicano por mejorar su diplomacia en aquella parte del mundo.

Ayuntamiento de Madrid

CONTRA ISRAEL

(EGIPTO, LIBIA Y SUDAN INTENTARAN UN FRENTE MILITAR UNICO)

※ ※ DE 1.ª PAG.

se dice que la entrevista fue amistosa.

Estas conversaciones se iniciaron el jueve tras la llegada a esta ciudad de Nasser y del Presidente del Consejo Revolucionario del Sudán, General Jaafar El-Imeiry, procedente de Rabat, donde asistieron a la Conferencia de "alto nivel"

Ambos se detuvieron con anterioridad en Argel para entrevistarse con el Presidente argelino, Huari Bumedian.

En la reunión de ayer la Delegación libia fue mucho más numerosa que en Rabat. Estuvieron presentes el coronel Muammar Gaddafi, presidente del mando militar revolucionario, acompañado por seis importantes miembros de su organismo.

El Presidente Nasser tenía a su lado a los ministros de Guerra, general Mohammed Fawzi; de Asuntos Exteriores, Mohmud Riad, y de Economía, Hassán Abbas Zaki.

En una declaración facilitada a la Prensa, el coronel Gaddafi dice que los temas tratados en estas conversaciones continuarán discutiéndose en reuniones posteriores.

Participación de Argelia, Libia y Marruecos en la guerra árabe

EL CAIRO, 26 (Efe). — Argelia, Libia y Marruecos han decidido participar en el esfuerzo de guerra árabe como consecuencia de la quinta «cumbre» celebrada últimamente en Rabat, según revela la Prensa cairota. En las conversaciones de los Jefes de Estado en Rabat a puerta cerrada se tomaron acuerdos que irán conociéndose poco a poco. Entre esos acuerdos figura el de los tres citados países del Maghreb.

Aunque nada concreto se ha revelado, los observadores estiman se trata del envío de material de equipo militar y de tropas de selección para reforzar el potencial de la República Arabe Unida, de Jordania y probablemente del Líbano.

Comisiones especiales de coordinación

EL CAIRO (Efe-Upi). — Egipto, Libia y Sudán formarán Comisiones especiales tripartitas para coordinar la defensa, la economía y otras formas de cooperación entre los tres países, informan en El Cairo medios gubernamentales, los que han declarado que los tres dirigentes discutirán la formación de Comisiones destinadas a revisar medidas defensivas de integración económica, así como otras formas de cooperación.

Los tres dirigentes —según dicen los citados medios informativos— tratarán de promover proyectos conjuntos entre los tres países. En las conversaciones se revisará el tema de la confrontación militar árabe con Israel tras la fracasada conferencia «cumbre» de Rabat.

En El Cairo medios oficiales han anunciado una serie de alertas a escala nacional en enero a fin de preparar al país ante futuros ataques israelíes similares a los registrados en el canal de Suez en Navidad.

Las autoridades de defensa han declarado que la incursión aérea israelí realizada en Navidad, en la que Egipto declaró haber derribado cuatro aviones, no produjo ninguna sorpresa para el alto mando, ya que los artilleros utilizaron «métodos nuevos» para rechazar a los aviones atacantes. No facilitaron más detalles sobre el tema.

Más de tres horas de bombardeo sobre objetivos militares egipcios

TEL-AVIV, 26 (Efe-Reuter).—Reactores israelíes han bombardeado ayer durante más de tres horas objetivos militares egipcios en la zona del canal de Suez.

Un portavoz militar ha declarado que los objetivos atacados eran baterías de artillería de tierra y antiaéreas situadas cerca de la ciudad de Suez, extremo meridional del Canal.

Añade el portavoz que todos los aviones regresaron sin novedad a sus bases después de efectuado el ataque.

Intercambio de disparos en la frontera líbano-israelí

BEIRUT, 26 (Efe-Upi).—Fuerzas libanesas e israelíes intercambiaron ayer fuego de mortero en la frontera entre ambos países, según reveló un portavoz militar libanés.

El portavoz acusó a los israelíes de haber disparado diez proyectiles de mortero contra la localidad libanesa de Meis El-Jahal, situada en el sur del país.

Las tropas libanesas respondieron al fuego. Algunas casas del citado poblado resultaron ligeramente dañadas, terminó diciendo el portavoz.

«La nación árabe no se rendirá nunca»

EL CAIRO, 26. (Efe.)—El Presidente Nasser pronunció ayer un discurso ante una gran multitud de libios congredada en Trípoli, que lo recibió con gritos de «Nasser, Nasser».

Las palabras del Presidente egipcio, pronunciadas en el Estadio de los Deportes de Trípoli, fueron retransmitidas en directo por Radio El Cairo. Este ha sido el primer discurso del dirigente cairota desde que se celebró la Conferencia de Rabat.

«Vosotros constituís —dijo Nasser— la esperanza de la nación árabe. Vuestra revolución ha inspirado esperanza en los árabes de todas partes.»

«La nación árabe —continuó— no se rendirá nunca. Hemos rechazado la derrota y, con la ayuda de Dios, conseguiremos la victoria.»

Elogió después a las fuerzas estacionadas a lo largo del canal de Suez, donde se han desarrollado violentas batallas durante los dos últimos días.

El Presidente Nasser, que fue recibido con una estruendosa ovación al levantarse para hablar por primera vez en Libia, declaró: «El imperialismo ha tratado de dividirnos, pero ha fracasado.»

Interrumpido constantemente por los aplausos de la multitud, el Presidente egipcio agregó: «Estamos decididos a liberar la tierra árabe. No entregaremos jamás un centímetro de ella. Vuestros hermanos y Egipto están determinados a continuar luchando.»

Los Estados Unidos están facilitando a Israel armamento moderno con el fin de ayudarle en sus pretensiones expansionistas, afirmó Nasser. «Pero nos comprometemos ante Dios —dijo— a hacer todo lo que seamos capaces para liberar el territorio ocupado.»

Los Estados Unidos, continuó diciendo, desean también que Jerusalén sea anexionado a Israel, «pero nuestra respuesta será no, nunca aceptaremos esto».

Ayuda al OLP

EL CAIRO, 26. (Efe.)—Los Estados árabes, reunidos en la «cumbre» de Rabat, acordaron conceder 26 millones de libras esterlinas (4.368 millones de pesetas) a título de ayuda a la Organización para la Liberación de Palestina (OLP), según cree saber el oficioso cairota «Al Ahram».

Esta suma es un poco inferior a la que había sido prevista, según declaró un portavoz de la OLP en Rabat, durante la celebración de la «cumbre», en una reducida conferencia de Prensa en la que estuvo representada la agencia Efe. Según dicho portavoz, la ayuda requerida era de 30 millones, de los cuales veinte irían a socorrer al pueblo palestino y los diez restantes serían destinados a la adquisición de material de guerra.

FALLECE «EN ACTO DE SERVICIO» UN ALMIRANTE SOVIETICO

NO SE HA DICHO COMO, DONDE NI CUANDO

MOSCU, 26. (Efe-Upi.) — Un almirante, que era el segundo en jerarquía del mando de las tropas soviéticas fronterizas «ha fallecido súbitamente en acto de servicio», según se ha anunciado ayer aquí.

«Krasnaya Zvezda» («Estrella Roja»), el diario de las fuerzas armadas soviéticas, registra la muerte del vicealmirante Yakow Recnichenko, de cincuenta y cinco años, en una breve necrológica de la última página, donde da su rango y su «palmarés» guerrero y señala que falleció súbitamente en acto de servicio, sin ofrecer más detalles. Ni que decir cuándo y dónde murió.

DEL BALTICO A LA POLITICA SECRETA

La necrológica comunica que Reonichesko fue jefe de las fuerzas navales soviéticas en el Báltico durante la Segunda Guerra mundial y fue condecorado por sus servicios.

Después de la guerra continuó en altos puestos navales; en su último rango fue transferido nominalmente a la jurisdicción de la Comisión para la seguridad estatal o KQB, que controla tanto la Policía secreta como las tropas fronterizas.

La necrológica estaba firmada por un «grupo de camaradas».

LA JUNTA MILITAR DE DAHOMEY SERA REEMPLAZADA POR UN GOBIERNO CONSTITUCIONAL

SE CELEBRARAN ELECCIONES GENERALES TAN PRONTO COMO SEA POSIBLE

COTONU (Dahomey), 26 (Efe-Reuter).—El Gobierno militar de Dahomey, que se hizo cargo del Poder tras un golpe de Estado el pasado 10 de diciembre, que depuso al Presidente Emile Derlin Zinsu, prometió ayer el establecimiento de un Gobierno constitucional y la celebración de elecciones generales tan pronto como sea posible.

En el curso de una reunión de los tres miembros que integran el Directorio, presidido por el teniente coronel Paul Emile de Souza, se redactó un manifiesto en el que se condena la injusticia y el nepotismo y se confirma la adhesión de Dahomey a la causa de la unidad africana.

PALACIO de DEPORTES

6 días de madrid

GRAN PREMIO Moulinex

HOY

Y TODOS LOS DIAS HASTA EL 1 DE ENERO

TARDE, DE 3 a 9; NOCHE, DE 10,30 a alta madrugada

¡LA MAS FABULOSA COMPETICION DEPORTIVA!

12 PAREJAS CON CAMPEONES DE 8 NACIONES LUCHANDO DURANTE 145 HORAS POR DOS MILLONES DE PREMIOS Y PRIMAS

Y GRAN ESPECTACULO INTERNACIONAL EN «PELOUSSE» TARDE, NOCHE Y ALTA MADRUGADA

BARES, RESTAURANTE, BARRA AMERICANA, SNACKS Y CIEN SERVICIOS PARA EL PUBLICO. NUEVA Y GRAN CALEFACCION REFORZADA

ATENCION A NOCHEVIEJA

Entre al Año Nuevo al sprint en el Gran Cotillón de los Seis Días de la noche del 31 diciembre, penúltima de carrera. De diez noche a nueve mañana abierto el Palacio de Deportes. Bolsa, cotillón, champagne, turrones, uvas y obsequios para todos los espectadores

Venta localidades continua todas sesiones y Nochevieja en avenida Felipe II. Palacio Deportes Teléfonos 256 64 00-01-02

Ayuntamiento de Madrid

UN TRAJE ESPECIAL SALVA UNA VIDA HUMANA

DETUVO LA HEMORRAGIA DE UNA PERSONA QUE HABIA SUFRIDO NUEVE OPERACIONES

NUEVA YORK, 26. (Efe.)—Un traje especial de presión para pruebas de pilotos "Q-Suit" consiguió detener la hemorragia abdominal que estaba terminando con la vida de la señora Mary Phillips, de veinticinco años, el pasado 23 de septiembre, de acuerdo a lo revelado ayer por el doctor Ralph Pelligra, director del departamento médico del laboratorio de investigación "Ames", de la Administración Nacional de la Aeronáutica y del Espacio (NASA), en Sunnyvale (California).

Según el doctor Pelligra, la paciente había sido sometida a nueve operaciones quirúrgicas que habían fracasado para detener la hemorragia.

Añadió Pelligra que el doctor Robert Mason, del Centro Médico de Stanford, donde la señora Phillips estaba internada, telefoneó al laboratorio de investigación "Ames" explicando el caso y solicitando el envío de un traje de presión para experimentarlo en la paciente.

Según el doctor Pelligra, el traje "Q-Suit" reduce la diferencia de presión entre la sangre y las arterias y el tejido fuera de ellos.

La paciente permaneció dentro del traje durante diez horas, permitiendo la reducción de diferencia de presión la coagulación de la sangre y deteniendo la hemorragia.

La señora Phillips no ha vuelto a experimentar nuevas hemorragias y el doctor Pelligra estudia la posibilidad de que el traje a presión ayude a resolver problemas médicos.

QUINCE VICTIMAS

HA MUERTO OTRO DE LOS HERIDOS EN EL ATENTADO TERRORISTA DE MILAN

LA BOMBA DEL BANCO AGRICOLA LE HABIA DESTROZADO UNA PIERNA Y CAUSADO NUMEROSAS HERIDAS

La Policía prosigue sus investigaciones sobre las fuentes financieras de los activistas del crimen

ROMA, 26. (Efe.)—Tras la presentación ante los Tribunales, el pasado día 24, del primer informe conclusivo sobre los atentados de Milán y Roma del 12 de diciembre, la Policía italiana prosigue sus investigaciones para completar las acusaciones contra los seis anarquistas detenidos como presuntos responsables de las cuatro explosiones.

Las gestiones de la Policía se encaminan en estos momentos hacia la búsqueda de algunas personas que podrían facilitar información de interés sobre las actividades de los grupos anarquistas de que formaban parte los detenidos, entre ellas el editor Giangiacomo Feltrinelli, desaparecido hace unos veinte días, cuando emprendió viaje al extranjero. También se está averiguando si, como en un momento se pensó, el arquitecto milanés Corradini entregó efectivamente, a Pietro Valpedra un cheque por un millón y medio de liras (169.000 pesetas). Corradini fue arrestado ya, junto con su mujer, a raíz de los atentados registrados en Milán el 25 de abril, y se da la circunstancia de que viven en el mismo edificio que el editor Feltrinelli.

Gestiones policíacas

MILAN, 26. (Efe.)—Son ya quince las víctimas ocasionadas por el criminal atentado perpetrado el pasado día 12 en la Banca de Agricultura de Milán: la pasada noche falleció en el policlínico de esta ciudad uno de los heridos: Angelo Scaglia, de sesenta y un años.

Desde el primer momento los médicos se reservaron el pronóstico, considerando su estado como uno de los más graves entre los casi noventa heridos. Scaglia resultó con una pierna destrozada y con numerosas heridas en diversas partes del cuerpo.

Las condiciones del herido, que habían permanecido estacionarias en la primera semana después del atentado, se agravaron estos últimos días. Ayer, Angelo Scaglia había recibido la visita del cardenal Colombo, arzobispo de Milán.

El jefe del Gobierno, Mariano Rumor, así como otras personalidades políticas, han enviado telegramas de pésame a la familia.

Angelo Scaglia, natural de Brescia y habitante en Abia Tegrasso, provincia de Milán, se hallaba en la Banca de Agricultura en el momento en que estalló la bomba porque tomaba parte en las transacciones que se celebran con motivo del mercado agrícola de los viernes.

Hasta el último momento ha estado asistido de su mujer y de sus hijos.

A consecuencia de la explosión murieron en el acto trece personas. Uno de los heridos, el agricultor Gerolamo Papetti, de setenta y nueve años, falleció en la mañana del día siguiente en el hospital.

Continúa la guerra radiofónica ruso-norteamericana

EE. UU. PIDE A LA URSS QUE CESE DE INTERFERIR LAS EMISIONES DE LA "VOZ DE AMERICA"

WASHINGTON, 26. (Efe.)—La guerra de las emisiones radiofónicas entre la Unión Soviética y los Estados Unidos ha entrado en su tercer año consecutivo sin que la paz aparezca todavía cercana.

Funcionarios de la Agencia de Información de los Estados Unidos han revelado ayer que han pedido a la Unión Soviética que termine con las interferencias radiofónicas a las emisiones en idioma ruso de «La Voz de América».

Una petición formal para un «acuerdo de paz» fue solicitada a las autoridades soviéticas por el vicedirector de la Agencia Norteamericana de Información, Henry Loomis, durante un reciente viaje a Moscú.

Loomis declaró en la capital soviética que las interferencias a las emisiones de «La Voz de América» únicamente estaban costando más dinero a ambas potencias.

Según los norteamericanos, sus emisiones en ruso han sido interferidas desde agosto de 1968, cuando la invasión de Checoslovaquia; pero «La Voz de América» consiguió superar las barreras de las ondas concentrando una potencia conjunta de 27 transmisores para una hora diaria de emisión.

Los últimos informes de las emisoras norteamericanas revelaron que las interferencias eran eficaces en las grandes ciudades soviéticas, pero que en las zonas rurales y suburbanas se podía captar con claridad la emisión rusa de «La Voz de América».

Según la Agencia Norteamericana de Información, los soviéticos han intentado bloquear las emisiones norteamericanas en ruso, ukraniano, armenio y georgiano, con excepción de los programas en lengua inglesa.

EMBARGADOS POR EL GOBIERNO FRANCES

CINCO CAÑONEROS ISRAELIES HUYEN DE CHERBURGO

※ ※ DE 1.ª PAG.

Estos cinco cañoneros, como los siete anteriores, son pequeñas «vedettes», rápidas, equipadas de misiles «Gabriel». Estaban sujetas a embargo conjuntamente con los aviones «Mirage».

La Marina israelí mantenía en Cherburgo la tripulación de las cinco naves. En la noche del 24 al 25 las cinco naves elevaron anclas y ganaron aguas internacionales, Aunque la noticia no ha sido hecha pública por las autoridades francesas hasta anoche a las 24 (h. e.).

El total de lote de «vedettes» fue encargado por el Gobierno de Israel a los astilleros franceses en 1965. Las características de estos navíos tipo «Mivtach», son: 45 metros de longitud, siete metros de anchura: velocidad de 40 nudos; cuatro motores diesel rápidos emparejados de dos a dos sobre dos hélices. La tripulación es de cinco oficiales y 30 marineros. El radio de autonomía de estos cañoneros lanza-misiles es de unos 3.500 kilómetros y los ingenios «Gabriel» (mar-mar) pueden ser fabricados en Israel. Pueden lanzar una carga de 5 kilos sobre una distancia máxima de hasta 20 kilómetros.

DISCUSION CIENTIFICA SOBRE LOS «OVNIS»

UN GRUPO DE INVESTIGADORES AFIRMA QUE SON FENOMENOS REALES INEXPLICADOS

NUEVA YORK, 27. (Efe.) — Una discusión a escala científica del más «alto nivel» ha tenido lugar hoy en Boston sobre el tema de los «objetos volantes no identificados», más conocidos popularmente como «platillos volantes» en la reunión de la Asociación Americana para el Progreso de la Ciencia.

Dos bloques se formaron inmediatamente: uno de ellos, dirigido por el doctor E. Condon, de la Universidad de Colorado, calificaba la discusión sobre «ovnis» de «pérdida de tiempo», mientras otro, dirigido por los astrónomos Franklyn Roach, de la Universidad de Hawai, y el doctor William Hartmann, de la de Arizona, mantenían que muchos hechos están aún sin explicar».

«La discusión sobre los «ovnis» debe continuar abierta», afirmaban.

El doctor Condon es el autor de un informe, por un costo de medio millón de dólares, que según él «demostró la no existencia de los «platillos volantes», por lo que, personalmente, pidió al vicepresidente Agnew que el tema fuera eliminado «por seriedad científica» del programa anual de la Asociación Americana para el Avance de la Ciencia».

Sin embargo, el vicepresidente no escuchó la apelación y la Asociación continuó investigando el tema, dirigida por el citado científico de la Universidad de Colorado, que concluyó con un informe final de 36 páginas, que ha sido la causa de que la Fuerza Aérea abandone el caso, archivando los «ovnis» como «no existentes y causados por globos-sondas, aviones o fenómenos atmosféricos».

Además de las dos posturas mencionadas, el doctor Lester Grinpoon, psiquiatra de la Universidad de Harvard, expuso hoy su opinión de que determinados desórdenes producen en sus pacientes ilusiones y alucinaciones plasmadas en «platillos volantes».

Oleoducto saboteado

DAR ES SALAAM, 26. (Efe-Upi.)—Unos saboteadores dinamitaron un oleoducto cuyo coste fue de 38,9 millones de dólares, deteniendo el transporte de petróleo entre Tanzania y Zambia, según han manifestado hoy empleados del citado oleoducto.

Según los citados empleados, se halla en camino hacia el lugar del suceso un equipo de investigadores, desde Dar Es Salaam, con objeto de descubrir la causa de la explosión que ha tenido lugar en una estación de bombeo cerca de Iringa, a 250 millas de la frontera de Zambia, ayer por la mañana.

El oleoducto quedó cerrado tras la explosión.

LA VIVIENDA DE FREUD EN VIENA SE CONVERTIRA EN MUSEO

VIENA, 26. (Efe.) — La vivienda de Sigmund Freud, en La Berggasse, 19, de Viena, será convertida en Museo y en centro de investigación, donde perdure el recuerdo del famoso inventor del psicoanálisis, según decisión de las autoridades municipales. La primera fase de trabajos para la restauración de algunas dependencias quedaron concluidas probablemente en la primavera de 1970.

Se considera probable que para la inauguración del Museo regrese por primera vez a Viena, Anna, la hija de Freud, con quien el profesor abandonó la capital austríaca en 1938. En aquel entonces, Freud y su hija fueron obligados a firmar un documento en el que se comprometían a no regresar nunca más. Freud lo cumplió tajantemente. Parece ser que Anna Freud está dispuesta a regresar a Viena.

Ayuntamiento de Madrid

EL PRECIO DE LA LIBERTAD

BONN, 26. (Efe.)—Ochenta y dos personas murieron en los últimos ocho años víctimas de las heridas causadas por disparos de la guardia fronteriza de Alemania comunista o por la explosión de minas instaladas en franjas de la línea de demarcación interalemana. Todas ellas intentaban huir de la República Democrática Alemana (comunista) a la Alemania federal.

En el mismo tiempo —según informes recogidos por centros occidentales de protección de fronteras— murieron junto al muro que divide la ciudad de Berlín unos setenta vecinos de la otra parte, cuando trataban de pasar al sector occidental.

LOPEZ BRAVO, EN BRUSELAS

EUROPA, PRIMER OBJETIVO DE LA POLITICA EXTERIOR ESPAÑOLA (TODO LO QUE ES BUENO PARA EUROPA ES BUENO PARA ESPAÑA)

※ ※ DE 1.ª PAG.

España ante el Mercado Común, don Pedro Temboury, conde de Labajos, así como alto personal de ambas representaciones diplomáticas.

España y Europa

La condesa de Labajos y la señora de Baselga ofrecieron ramos de flores a la esposa del Ministro. A continuación, don Gregorio López Bravo y su séquito se trasladaron al salón de honor del aeropuerto.

El Ministro de Asuntos Exteriores mantuvo una amplia conversación con las personalidades que acudieron a recibirle y con los corresponsales españoles. Durante esta charla, caracterizada por un clima de cordialidad, y tras desear a todos los presentes unas felices fiestas navideñas, el señor López Bravo afirmó que Europa sigue siendo el primer objetivo de la política exterior española. "Todo lo que es bueno para Europa es bueno para España, y todo lo que es bueno para España es bueno para Europa." Con estas palabras nuestro Ministro de Asuntos Exteriores reafirmó sus recientes declaraciones al "A B C". y sus palabras en las Cortes, que, sin equívocos, expresan la vocación europea de nuestro país y el propósito del Gobierno español de servirla de una manera adecuada y congruente. López Bravo habló de que en el camino de esta aproximación a Europa deberían hacerse las necesarias adaptaciones de nuestro país al "standard" europeo, y añadió que esta adaptación, necesaria en unos aspectos, resultaba superflua en otros, como el social, en el que nuestro país se encuentra en el primer plano de una legislación actual y progresiva.

Don Gregorio López Bravo preguntó al agregado laboral, don José María Navarro, sobre la situación de nuestros trabajadores emigrantes en Bélgica y sobre los problemas de empleo que aquí se plantean, así como su evolución. El señor Navarro dio minuciosamente cuenta de la situación presente y de su evolución favorable por lo que respecta a la mano de obra española. El Ministro encargó al agregado laboral transmitiese su más cordial saludo a nuestros emigrantes.

Recordé al señor López Bravo su estancia en Bruselas hace ahora dos años, siendo Ministro de Industria, y el interés que en aquella ocasión mostró por la Administración de Bélgica, que reúne en un solo Ministerio, aunque con dos titulares, los Asuntos Exteriores y el Comercio Exterior.

TRES PILARES FUNDAMENTALES

López Bravo me dijo esta mañana que su Ministerio se encuentra en trance de fundamentales reformas que seguramente estarán ultimadas el próximo mes de enero. Se asentarán éstas sobre tres pilares fundamentales: "Uno será precisamente la economía; los otros dos, las cuestiones culturales y los asuntos consulares. Existe—añadió—un perfecto entendimiento con los otros Ministerios, y en concreto, con el de Comercio, como puede desprenderse de que me acompañe en el viaje el director general de Comercio Exterior, pero es obvio que Exteriores debe atender fundamentalmente a la economía."

También hablamos extensamente con el señor Ministro de las relaciones culturales internacionales, y en concreto, de la transformación de las funciones de los actuales agregados culturales, que según se prevé en los planes de reforma, además de cuidar las funciones que ahora les son propias en lo que afecta a la política cultural, las ampliarán a la política científica y a la cooperación tecnicológica.

El señor López Bravo anunció que el próximo día 10 de enero volverá a Bruselas para presidir el acto de clausura de la Exposición del Retrato Español, que ha sido organizada en el palacio de Bellas Artes de Bruselas, con el patrocinio del Ministerio belga de la Cultura y de los Ministerios españoles de Exteriores, Educación e Información.

Finalmente, el Ministro español de Asuntos Exteriores comentó elogiosamente los últimos acuerdos del Consejo de Ministros del Mercado Común sobre la financiación agrícola de "los Seis" y el significado político de estas decisiones, y al referirse al informe que acaba de publicar la Comisión del Mercado Común, en el que hace el balance de 1969, puso de relieve que en dicho informe resultaba significativo el interés que se mostraba por los países mediterráneos y por las negociaciones que la CEE tiene ultimadas con ellos, en concreto con España.

UN NUEVO SATELITE SOVIETICO, AL ESPACIO

MOSCU, 26 (Efe-Reuter).—Los rusos han lanzado un segundo satélite artificial llevando a bordo instrumentos científicos procedentes de otros países de Europa oriental, según se informó ayer oficialmente en esta capital.

Se trata del "Intercosmos-2", el cual fue lanzado con instrumentos fabricados en Checoslovaquia, Alemania oriental, Bulgaria y la propia Unión Soviética, añade la agencia Tass.

El primero de esta serie de satélites fue lanzado el 14 de octubre con la misión de estudiar los efectos del sol en la atmósfera terrestre.

Dos granujas simpáticos y endurecidos.

Dos profesionales de la violencia y el crimen.

Dos candidatos a la horca.

Ellos sentían una sola vocación: vulnerar la ley con atracos y asesinatos

Ella tenía un sólo deseo: redimirlos para conservar el amor de uno de ellos

¡¡PROXIMO LUNES, ESTRENO!!

Ayuntamiento de Madrid

Para el deportista de gusto, el control exacto de la hora se lo dará el reloj suizo

CAUNY

impermeable 100%

LA MAS ALTA PRECISION SUIZA

TERMINA UN AÑO TRASCENDENTAL PARA EL MERCADO COMUN EUROPEO

SUPERADOS LOS MAYORES PELIGROS, CERRO SU PERIODO TRANSITORIO CON UN BALANCE POSITIVO Y ESPERANZADOR

BRUSELAS. (Por el delegado de la agencia Efe.)—El año 1969 pasará seguramente a la historia del Mercado Común Europeo como uno de los más importantes y agitados.

Desde hechos que estuvieron a punto de echar a pique toda la construcción comunitaria, como la devaluación del franco francés y, sobre todo, la reevaluación del marco, con su periodo de "tasa flotante", hasta la confianza en un mejor futuro de Europa tras la Conferencia en la "cumbre" de La Haya. Todo esto ocurrió, aunque parezca inverosímil, en el corto periodo de escasos meses.

Este vaivén de la ruptura al reforzamiento del pesimismo por volver al pasado de divisiones europeas al optimismo de una futura integración europea se produjo gracias a una excepcional coyuntura en 1969; el último año del periodo transitorio del Mercado Común, el último plazo para hundirlo o para reafirmarlo.

Si el balance a finales de año es netamente positivo esto es sólo obra del mes de diciembre. Hace escasamente un mes nadie daba un duro, por emplear esta expresión popular, por la suerte futura del Mercado Común, por su robustecimiento y su ampliación a otros países europeos. El giro radical se produce a principios de diciembre en la Conferencia en la "cumbre" de La Haya.

La «cumbre» de La Haya

La Conferencia de Jefes de Estado y de Gobierno del Mercado Común, que se celebró en La Haya durante los días 1 y 2 de diciembre, es el acontecimiento capital de la vida del Mercado Común en este año. Antes de él todo va mal: la adhesión inglesa está frenada, los excedentes agrícolas se acumulan, la devaluación del franco y la reevaluación del marco separan más que unen a los dos más importantes Estados de la CEE y crean importantes obstáculos a la política agrícola común, frente de choque de todas las realizaciones comunitarias. El «Plan Barre», que propone la cooperación económica y monetaria entre los «Seis» está en el frigorífico de los olvidos, y el arreglo definitivo de la financiación de la política agrícola es más que hipotético.

Después de la «Cumbre» todo empieza a recomponerse, a funcionar: las negociaciones con Inglaterra comenzarán en el segundo semestre de 1970; el arreglo definitivo de la financiación agrícola se consigue, en los plazos previstos, tras una sesión «marathón» que, por primera vez en la historia del Mercado Común, no respeta descansos dominicales; la cooperación económica y monetaria se estudiará en serio a principios del próximo año; se adoptarán medidas para la desaparición de los excedentes agrícolas; se reanimará el Euratom, y se proclama, por primera vez después de la firma del Tratado de Roma, que el objetivo del Mercado Común es la unión política del Viejo Mundo.

Este viraje puede parecer milagroso y no lo es. Entre una y otra etapa los responsables de los seis países del Mercado Común han adoptado, simplemente, una decisión política, ni más ni menos. Para esto no se necesita mucho tiempo, pero se necesita vencer muchos obstáculos y resistencias. La decisión podía haber sido la contraria, pero decisión habría de existir, fatalmente, en este 1969.

ESPAÑA GANA TERRENO

En las relaciones entre España y el Mercado Común, este año fue igualmente muy importante. En él, el Consejo de Ministros de la CEE dio a la Comisión un segundo mandato de negociaciones mucho más amplio que el primero, que configura ya el contenido de un acuerdo; pero, sobre todo se manifestó claramente el interés del Mercado Común por anudar vínculos definitivos con España y hasta una cierta prisa por hacerlo, lo cual no había ocurrido hasta este año.

El buen ambiente que existe ahora en Bruselas por España se concreta en el hecho de que el Mercado Común desea terminar rápidamente las conversaciones posteriores al segundo mandato y firmar el acuerdo con España en la primavera de 1970.

El ambiente de mayor atención hacia los países hispanoamericanos, reflejado en un importante memorándum de la Comisión presentado al Consejo de Ministros, se concretó este año por la iniciación de conversaciones exploratorias entre la República Argentina y el Mercado Común Europeo, conversaciones que podrán empezar en el próximo año con otros países iberoamericanos.

Paralelamente a estas posibilidades, se desarrolla un importante movimiento, promovido principalmente por Argentina y Chile, tendente a negociaciones multilaterales Mercado Común - América Latina, que tendrían como fase preparatoria una Conferencia de dirigentes hispanoamericanos para coordinar posturas y fijar peticiones.

El Mercado Común avanzó en 1969 sensiblemente en el campo de otras relaciones exteriores: se firmó la renovación de la Convención de Yaunde, que asocia a dieciocho países africanos a la Europa de los «Seis». Se iniciaron negociaciones con Israel para la firma de un acuerdo preferencial, al tiempo que conversaciones exploratorias con otros dos países de Oriente Medio: la RAU y Líbano. Las negociaciones con Yugoslavia superaron el obstáculo del veto francés a incluir en ella la carne bovina, y el proceso de asociación de Turquía dio nuevos pasos.

DESACUERDOS EN LA CEE

EL COMITE DE ORGANIZACIONES AGRICOLAS RECHAZA LAS PREVISIONES DEL «PLAN MANSHOLT»

Señala especialmente su disconformidad con las cifras referentes al trigo, la mantequilla y el azúcar

BRUSELAS, 26. (Efe.)—El Comité de Organizaciones Profesionales Agrícolas de la Comunidad Económica Europea (COPA) anunció en una reciente conferencia de Prensa que no estaba de acuerdo con las cifras avanzadas en el «Plan Mansholt», sobre todo en lo que se refiere a la acumulación de los «stocks» de trigo, mantequilla y azúcar para los próximos años.

El presidente del COPA, Deleau, afirmó, por lo que se refiere al trigo, que la campaña 1968-69 fue excepcionalmente difícil, con una cosecha record. La coyuntura más favorable en 1969-70 debería contribuir a la normalización de la situación. Deleau afirmó que «no es lógico hablar de diez a once millones de toneladas de trigo a reabsorber. No olvidemos que el déficia de la Comunidad alcanza los diez millones de toneladas de cereales».

LECHE Y PRODUCTOS LACTEOS

En cuanto a los productos lácteos, un especialista en estas cuestiones, Brickman, dijo que la producción de leche se encuentra en disminución y que la producción de mantequilla lo está igualmente, variando la baja del 2,9 por 100 en Bélgica al 8,8 por 100 en Holanda. Según la tendencia actual, dijo Brickman, se puede esperar razonablemente que los «stocks» de mantequilla para el próximo primero de abril serán los mismos que en abril de 1969, es decir, de 280.000 a 300.000 toneladas.

Brickman comparó estas cantidades con las 510.000 toneladas de «stocks» de mantequillas que el «Plan Mansholt» prevé para el próximo primero de abril.

Por lo que se refiere a la producción de leche descremada en polvo, se prevé, dijo Brinckman, una baja de la producción, mientras que desde primero de enero a 30 de septiembre de 1968 la producción se elevó a 978.000 toneladas. En igual periodo de 1969 ésta no sobrepaso las 904.000 toneladas, es decir, una disminución del 7,5 por 100.

La producción de leche y productos lácteos debe, asimismo, disminuir por la baja del número de vacas: se prevé que 250.000 vacas serán abatidas en 1970. Según los últimos informes, hay 170.000 peticiones de primas al sacrificio de vacas en Alemania Federal, 50.000 en Francia, 20.000 en Bélgica; 10.000 en Holanda e incluso 1.000 en Luxemburgo.

De hecho, según el COPA, el único problema verdaderamente real en el sector lechero es el de la reabsorción de los «stocks» de mantequilla ya existentes.

EL PROBLEMA DEL AZUCAR

El problema de los excedentes de azúcar también podría ser resuelto a corto plazo. Según prevé la FAO, el consumo mundial de azúcar debería alcanzar 105 millones de toneladas en 1985, contra 70 millones en 1968. Sería muy lamentable, afirmaron los dirigentes del COPA, que el Mercado Común no participe en esta expansión mundial de los mercados.

Ayuntamiento de Madrid

INTENTO DE VOLADURA DEL MONUMENTO A O'CONNELL, EN DUBLIN

UNA CARGA EXPLOSIVA SOLO PRODUJO ALGUNOS DESPERFECTOS Y LA ROTURA DE CRISTALES EN LA ZONA

Se atribuye el atentado a los extremistas protestantes del Ulster

Así quedó el monumento erigido en Dublín al patriota y estadista irlandés Daniel O'Connell después de hacer explosión el artefacto con que unos desconocidos —al parecer extremistas protestantes—, intentaron su voladura. En el suelo, uno de los cuatro ángeles de bronce que ocupan los cuatro ángulos de la base que sustenta la estatua de O'Connell, la cual no sufrió los efectos de la explosión. (Telefoto UPI.)

DUBLIN, 26. (Efe-Reuter.)—A primera hora de ayer se realizó un atentado, que resultó fallido, de volar el monumento O'Connell en la calle del mismo nombre.

La explosión —que se cree es obra de los extremistas protestantes del Ulster— produjo desperfectos en una de las figuras de bronce situadas en la base del monumento y rompió los cristales de numerosas ventanas en un radio de 50 metros. Varios vehículos estacionados en las proximidades sufrieron desperfectos.

El monumento, que tiene una altura de tres pisos, fue levantado en honor del patriota irlandés para conmemorar el establecimiento de la República independiente de Irlanda en 1921.

También lleva bajorrelieves sobre el arte y la vida nacional en Irlanda. La figura afectada por la explosión —registrada a las 4,29, hora española— es un ángel de bronce de cuatro metros de altura, situado en la esquina noroeste del monumento.

La Policía desplegó sus efectivos por la zona tras la explosión.

MEJORA DEL TRASPLANTADO DE CORAZON Y PULMONES

NUEVA YORK. 26 (Efe). — En progreso satisfactorio posoperatorio se encuentra el paciente de cuarenta y tres años de edad sometido ayer a un trasplante simultáneo de corazón y pulmones en el New York Hospital, según informa un portavoz del citado centro médico.

El paciente, cuyo nombre no ha sido revelado por deseo de sus familiares, recibió corazón y pulmones de una mujer de cincuenta años fallecida a consecuencia de una hemorragia cerebral. El nombre de la donante tampoco ha sido revelado.

El trasplantado, que venía padeciendo de enfisema crónica, recibió sus nuevos órganos en una operación que duró tres horas y cuarto, en la que participaron un equipo de catorce cirujanos, encabezados por el doctor Walton Lillehei, jefe del Departamento de Trasplante del citado hospital.

¿HABRA GUERRA ENTRE CHINA Y LA URSS?

ANALISIS DE LAS OPINIONES DE UN ESCRITOR NORTEAMERICANO

DOS enormes países, que comparten una ideología común sobre el poder, firman un tratado de amistad, y el mundo tiembla. Los mismos países, gobernados cada uno por un grupo que se cree único depositario de la verdad absoluta, se enemistan. ¿Deberá temblar el mundo también en ese caso?

Sí, dice el conocido periodista norteamericano Harrison Salisbury, cuando esos dos países son Rusia y China y están abocados a la guerra. Así lo declara en un breve libro publicado en Londres —*The Coming War Between Rusia and China*—, que, como es comprensible, está causando sensación.

Salisbury, que fue corresponsal del «New York Times» en Moscú, ha recorrido Siberia, Mongolia y el Asia central soviética. Pocos occidentales habrá que hayan visto tanto de los inmensos espacios en que los regímenes sucesores de los imperios zarista y chino se enfrentan. Y de quienes hayan viajado tanto, menos hay todavía con la maestría de Salisbury para transmitir al lector su sensación de haber estado allí.

¿Es sostenible la inquietante tesis de Harrison Salisbury? Tengamos en cuenta que escribe principalmente para un público norteamericano que, en su mayoría y hasta hace poco tiempo, aceptaba la premisa de que las divergencias entre el comunismo soviético y el chino no tenían gran significación. El enemigo era algo llamado «comunismo monolítico», que, por definición, era indisoluble. Sobre base tan simplista, el desaparecido senador Joseph Mac Carthy montó sus «cazas de brujas» para descubrir comunistas en los Estados Unidos durante la década del 50.

En cierto sentido, Salisbury destruye la imagen monolítica. En otro, no. Entre 1949, cuando Mao Tse Tung llegó al poder en China, y 1953, cuando murió Stalin —y durante algunos años más—, el carácter monolítico del comunismo era innegable en lo que respecta a la política internacional. Sin duda, Mao tenía grandes reservas en cuanto al liderazgo de Stalin, puesto que había llegado al poder prácticamente sin ayuda de los rusos, a despecho de los consejos de Stalin y de la doctrina marxista según la interpretación moscovita. Pero estaba dispuesto a aceptar el liderazgo stalinista en los años posteriores a la creación de la República Popular China.

La ruptura ha ido produciéndose por etapas, una vez desaparecido Stalin. Como señala Harrison Salisbury, lo excepcional entre los comunistas es la unidad. Karl Marx se peleó con casi todos los socialistas de su época, porque nunca estaba dispuesto a transigir en cuestiones de principio. Lenin se impuso a todos los marxistas rusos que no estaban dispuestos a aceptarlo como jefe. Stalin exilió a Trotsky, y luego hizo que lo asesinaran. Stalin alcanzó, es cierto, la unidad; pero a costa de eliminar a todos sus rivales. Lo cual, dicho sea de paso, también hizo Mao, aunque a menor escala de terror.

CLAUSULAS EVASIVAS

Los sucesores de Stalin no tenían su prestigio ni su crueldad, y así comenzó a desmoronarse el imperio. Mao no podía aceptar el liderazgo de Krustchev, al que consideraba inferior por razones de edad y de pureza ideológica. Además, se pusieron de manifiesto su orgullo y su nacionalismo chinos: China volvía a ser «el centro del mundo», y los rusos, como en los viejos tiempos, eran los bárbaros exteriores con apetencias imperialistas sobre el territorio chino.

Por estas razones, y por otras que enumera, Salisbury cree que Rusia y China están abocadas a chocar violentamente, y que es probable que el choque termine en una guerra. Como los fines de Rusia son punitivos y como los rusos no quieren envolverse en una larga guerra terrestre contra las masas chinas, cree el autor que los rusos utilizarán armas nucleares, y que los chinos, en la medida de su capacidad, harán lo mismo. Sería, pues, la primera guerra nuclear de la Historia. Los peligros para el resto del mundo, aunque sólo fuesen los de la lluvia radiactiva, serían aterradores.

A decir verdad, Salisbury deja varias cláusulas evasivas. En el último capítulo se pregunta: «¿Es inevitable la guerra?», y continúa: «La respuesta inmediata es no. Pero hay que aclarar seguidamente. Si se permite que las cosas continúen como hasta ahora, la guerra *será* inevitable.» El autor tiene en cuenta la posibilidad de una reconciliación entre Moscú y Pekín cuando Mao haya desaparecido, pero no la cree probable.

¿Qué puede hacerse, pues? En este punto es donde la tesis se hace muy polémica. Los Estados Unidos —dice Salisbury— tienen la clave. No sirve a los intereses de Wáshington quedarse impávido mientras se destruyen los gigantes comunistas, porque los peligros son demasiado grandes. Si los norteamericanos se inclinasen hacia los rusos, Mao podría ser derribado; pero tampoco eso redundaría en interés de los Estados Unidos, porque Rusia resultaría demasiado poderosa. En cambio, si los norteamericanos abandonasen su inflexible política hacia la República Popular China podrían llegar a establecer relaciones constructivas con Pekín y así contribuir al restablecimiento de la paz.

Se rechazan todos los obstáculos de costumbre. El mayor es el reconocimiento del régimen nacionalista de Formosa por los Estados Unidos. Salisbury señala que los norteamericanos estaban desengañados de Chiang Kai Chek cuando los nacionalistas se instalaron en Formosa, y que se comprometieron a defender el régimen nacionalista solamente como resultado de la guerra de Corea. Pero, dice, los Estados Unidos interpretaron erróneamente la intervención china en la guerra de Corea como una amenaza «comunista» contra Occidente, cuando se trataba del método utilizado por Stalin para ejercer presión sobre Mao mediante el régimen marioneta soviético de Corea del Norte.

Además —dice Salisbury—, Formosa ya no es tan importante como antes para la defensa del Pacífico. En consecuencia, puede dejarse a los chinos continentales y a los de Formosa que solucionen sus divergencias. Así quedaría expedito el camino para un entendimiento entre Wáshington y Pekín, que se consolidaría mediante una ayuda en gran escala a la agricultura china.

¿POR QUE NO ESPERAR?

Hasta aquí, la tesis. Ahora, algunas críticas. Por mi parte, creo que Harrison Salisbury no tiene suficientemente en cuenta la cautela soviética en estos años del ocaso de Mao. Si, como dice, los rusos creen que Mao está loco, ¿por qué no esperar a que desaparezca de escena? ¿Por qué lanzar ahora una guerra en lugar de esperar a que sus sucesores estén en el poder? Como el propio Salisbury señala, se produjeron grandes cambios en la URSS cuando murió Stalin. ¿Quién puede dudar que la muerte de Mao producirá grandes cambios en China?

Tampoco puedo desinteresarme tan fácilmente como él por la suerte de 13 millones de chinos en Formosa, que tanto si son nacionalistas continentales como separatistas formosanos —o cualquier otra cosa—, no manifiestan deseo alguno de vivir bajo un régimen comunista. En pocas palabras: creo que Salisbury exagera los peligros de una guerra chino-soviética y valora en exceso la capacidad de los Estados Unidos para mediar. Pero yo no subestimo la obra de Salisbury. Ha formulado un problema real en forma acuciante y muy sugestiva. No comparto su opinión sobre los resultados. Pero a veces resulta útil exagerar un argumento, que de otra forma podría pasarse por alto.

Brian CROZIER

(Pyresa)

Ayuntamiento de Madrid

PARIS: Manuel de Agustín

Francia, el país de las asociaciones

Fumadores de pipa.—Devotos del canto del canario.—Propietarios de loros mudos. Coleccionistas de rosas negras.—Víctimas de accidentes de coche.—Degustadores de queso

EN RESUMEN, CADA MES SE FUNDAN EN EL PAIS TRES MIL CLUBS

PARIS, 26 (Del corresponsal de ARRIBA y Pyresa). — *Está demostrado. Los hombres somos capaces de todo: de ir a la Luna o afiliarnos en la SIT (Sociedad Internacional de Trombonófilos), cuya misión consiste en manifestar escribanofobia (odio a los burócratas), para que en los despachos oficiales toquen el trombón en lugar de pasarse el día haciendo pajaritas de papel:* indistintamente afrontamos lo sublime o lo ridículo sin apenas *subrayar la diferencia, y así damos a la Humanidad un aspecto de carnaval tragicómico que tiene tanto de calvario como de orgía.*

En Francia esta disparidad de posibilidades, que borra toda frontera entre lo sublime y lo ridículo, brinda mil ejemplos cotidianos y permite inscribir en el registro oficial veinticinco mil asociaciones anuales para mantener la tradición, con cuyo rito las generaciones futuras podrán comprobar que «todo nuevo miembro admitido en la Academia Francesa de Ciencias, Letras y Artes entra por primera vez enlazando su dedo meñique al del ilustre personaje que lo apadrina», y respetando la cadencia que impone tan delicada unión, alcanza la tribuna, donde pronuncia, para el más brillante auditorio del país, su solemne discurso de ingreso...

La vida social induce a extrañas normas y a inesperadas agrupaciones. Los calvos, como los fumadores en pipa, los comedores de queso, como los devotos del canto del canario y los masajistas gastrónomos, han constituido peñas donde se reúnen para extasiarse entre preferencias afines. Pero «las víctimas de los accidentes de coche» constituyeron también una *agrupación cuya finalidad es «consolarse mutuamente ante la factura y los gastos del percance».*

CLUBS PARA TODOS

En este juego de reacciones inesperadas la muerte también es objeto de discusión. Algunos se agrupan para no aceptarla. Son los «criónicos» (barbarismo etimológico sacado del «criotron», que indica amplificador de bajas temperaturas) y bajo cuyo nombre una sociedad aplica a los cadáveres de sus miembros una congelación científica, de manera «que el cuerpo se conserve intacto hasta que descubran un remedio contra la enfermedad que lo mató y la reanimación inmediata».

Hay clubs de coleccionistas de rosas negras, de tréboles de cuatro hojas, de griposos que se sometieron a la vacuna antigripal (uno de los que han padecido esta epidemia después del tratamiento es el ministro de la Salud Pública), y peñas donde se agrupan propietarios de animales salvajes domesticados, de loros mudos, de alérgicos al polen de las flores que «cultivan» jardines con plantas artificiales, de supersticiosos que creen en el maleficio de los peces en el interior de una casa, quienes para no padecerlo tienen acuariums donde flota y nada una fauna de plástico... Hay círculos para tímidos donde explican la vergüenza que sufren al dirigir la palabra a una persona, y reuniones de «almas solitarias» para frecuentar varias veces por semana medio millar de socios.

Ya hemos indicado que en Francia se fundan al mes tres mil asociaciones, y puesto que se trata de un pueblo en el que la igualdad es divisa nacional, cada una de ellas cuenta con un personaje al cual conceden de antemano el respetuoso título de «monsieur le président», que es el más codiciado en un país de individualismos, donde la mayoría se agrupa en colectividad

ORGANO ESPAÑOL DE 1894, EN FILIPINAS

JIMENEZ (Misamis Occidental, Filipinas), 26. (Efe.) — La iglesia de San Juan Bautista, una de las más antiguas y más bonitas de la provincia de Misamis Occidental, en Filipinas, fue construida en 1862, y aún tiene en existencia un órgano que fue traído en 1894 de Zaragoza (España).

El padre Roque Azcona, recoleto, empezó la construcción de la iglesia en 1862. Más adelante sirvió de refugio contra el pillaje de los moros en aquel tiempo.

En el año 1894 se completó la iglesia al ponerse el campanario. Esto fue bajo la supervisión del padre Constancio Asencio. El nombre de la iglesia y del pueblo fue tomado del nombre de su primer párroco, en 1859, un padre recoleto llamado Francisco Jiménez de San Martín. Anteriormente el pueblo se llamaba Palilan.

V. I. P. (PERSONAJES)

CARDENAL COOKE: **El arzobispo de Nueva York, cardenal Terence Cooke ha llegado ayer a Manila procedente de Saigón. El cardenal está visitando bases de los Estados Unidos en ultramar, en compañía de monseñor Eugenio Clark. Sólo permanecerá en Filipinas dos días.**

El cardenal estadounidense se entrevistará con el Presidente Marcos y con los cardenales filipinos Rufino Santos y Julio Rosales.

Desde Filipinas, el cardenal Cooke se trasladará a Okinawa, Japón, Corea, Guam y Hawai.

YASSIR ARAFAT: El líder de los dirigentes palestinos, Yassir Arafat, llegó ayer noche a Argelia, según ha dicho Radio Argel.

En unas declaraciones, el dirigente de la Organización para la

Liberación de Palestina dio las gracias a Argelia por su apoyo, y al primer ministro, Houari Boumedienne por su posición en la Conferencia en la «cumbre» árabe.

La emisora no dijo por cuánto tiempo Arafat permanecería en Argel.

Preguntado acerca de la Conferencia en la «cumbre«, Arafat manifestó: «Las revoluciones nunca se han sostenido por Conferencias. Nosotros tenemos nuestra propia estrategia, que nunca fue dictada en ninguna Conferencia.»

LYNDON B. JOHNSON: Esta noche, la cadena de televisión norteamericana CBS difundirá una entrevista con el ex Presidente Lyndon B. Johnson, grabada en septiembre último, en su rancho de Tejas.

Johnson afirma que experimentó un gran alivio cuando Nixon juró el cargo el 20 de enero pasado. «Desde luego, abandonaba la Presidencia de los Estados Unidos, pero me notaba confortado.»

«Nixon me preguntó cómo me sentía después de dejar el cargo. Le respondí: No sé si comprenderá ahora, pero más adelante se dará ciertamente cuenta de lo que experimento. Esperé que jurara y sus palabras han sido para mí las más hermosas que he escuchado desde hace tiempo. Ya no temo que una decisión mía tenga repercusiones a escala nacional o mundial. Generalmente, las personas que asumen el Poder no lo desean y sienten auténtica alarma por su tremenda responsabilidad.»

VELASCO ALVARADO: «El Gobierno revolucionario de la Fuerza Armada, uno de cuyos objetivos es promover la unión, concordia e integración de los peruanos, invoca la solidaridad nacional dentro del más amplio y fraterno sentido cristiano, a fin de que por ella se consiga una auténtica transformación de las estructuras en beneficio común. Formuló votos porque en 1970 se continúen plasmando las aspiraciones del pueblo peruano», dice el breve mensaje de Navidad del Presidente del Perú, general Juan Velasco Alvarado.

WILLIAM ROGERS: «Indudablemente, representa un paso hacia el mejor entendimiento de Estados Unidos con Hispanoamérica, y hacia el mejor logro de los comunes propósitos de amistad. El abstenerse radicalmente de toda forma de interven

ción, sea fuerte o débil, tranca velada, de un Gobierno sobre los asuntos internos de otra nación», afirmaba ayer un editorial de «El Comercio».

El decano de la Prensa peruana comenta la declaración de el secretario de Estado norteamericano, William Rogers, en el sentido de que su Gobierno no volverá a establecer distingos entre regímenes de facto y constitucionales al otorgar ayuda a Iberoamérica.

WILLY BRANT: **Willy Brandt, canciller federal de Alemania, emprendió viaje por vía aérea con dirección a Túnez, donde disfrutará de unas breves vacaciones, hasta el día 9 de enero. Este día, antes de su regreso a Bonn, el jefe del Gobierno federal se entrevistará con personalidades del Gobierno turco. Acompañan al canciller Brandt su esposa y su hijo menor.**

Durante estos días de reposo Willy Brandt preparará —según se cree en Bonn— el borrador de su discurso ante el Parlamento, el día 14 de enero, sobre situación de la nación.

MARSELLA COMPRARA EL CASTILLO DE IF

MARSELLA (Francia), 26. (Efe.) — El Ayuntamiento de Marsella va a comprar el castillo de If.

Esta decisión de principio fue adoptada ayer por el Consejo Municipal de la villa. El castillo, situado en la pequeña isla de If —de donde toma su nombre—, a dos kilómetros de las costas marsellesas, fue construido por Francisco I y sirvió de prisión.

El castillo de If ha sido popular después de la novela de Alejandro Dumas «El conde de Montcristo», por ser en el castillo donde sitúa Dumas el comienzo de la acción de su novela.

Alguna película ha llevado el título de «El prisionero de If», para diferenciar el título del clásico de la novela.

MEDIDAS CONTRA EL VIRUS «E-V» EN TODO EL CONTINENTE AMERICANO

ATACA A PERSONAS Y ANIMALES, PRODUCIENDO EN LOS PRIMEROS ENCEFALITIS

MEJICO, 26. (Efe.)—El virus «E-V», causante de epidemias y epizootias, que ataca a animales y a hombres, produciendo encefalitis en los últimos, se está extendiendo hasta el norte del continente y ha mostrado sus primeros efectos en los Estados mejicanos de Yucatán y Veracruz, según un informe de la Oficina de la Organización Panamericana de Salud (OPS) en esta capital.

Los miembros del Comité Asesor de la OPS, integrado por quince científicos de otros tantos países iberoamericanos, han sido los que han elaborado el informe relativo a la penetración en Méjico y Estados Unidos del virus «E-V» (siglas de la denominación equino-Venezuela, por el lugar de origen), aunque no han indicado el número de casos descubiertos.

Hasta ahora, la única zona de los Estados Unidos afectada por este virus, descubierto hace tres décadas en Venezuela, está localizada en la península de Florida.

Para tratar de evitar el «paso» de la epidemia, la Secretaría de Seguridad y Asistencia de Méjico y la Organización Panamericana de Salud establecerán una «frontera sanitaria» en el sur de la república mejicana, limítrofe con Centroamérica. Sin embargo, se adelanta que la medida tendrá un éxito relativo, ya que el virus «viaja» en barcos y aviones, evadiendo los puntos de control sanitario establecidos en Sur y Centroamérica.

Ayuntamiento de Madrid

Tal el pueblo de Dios

Metábasis evangélica: la vida (II)

DIOS es la vida. En El reside la vida en plenitud. Dios es no sólo la vida. Dios es vida. Y gracias a que es vida, vivimos los hombres. El misterio, o el milagro, o la realidad de la vida, este hecho que es la vida, sólo es posible porque Dios es fundamentalmente vida. Un Dios en quien la vida no sea esencial y existencialmente su ser, no sería un Dios creador. Los hebreos sirven al Dios viviente. Todas las cualidades, apreciaciones, virtudes, excelsitudes o consideraciones que merece la vida humana, derivan, en la mentalidad hebrea, de la afirmación de Dios como vida. Es sobre esta constante sobre la que el Evangelio de Cristo realizará la metábasis. El Evangelio no va a cambiar la idea de la vida que reina en el Antiguo Testamento, sino que la metábasis consistirá en la distinta manera de vivir la vida, en la transformación de la vida, en el nivel en que podemos vivir la vida participada de Dios.

Es obvio que para el pueblo elegido la vida es un don de Dios. Es el supremo don. Si es Dios el que la da, sólo Dios puede privarnos de ella. Cuidar la vida es un deber sagrado. Siempre que la vida se entienda como don recibido. Si la vida no es apreciada como don de Dios, como aliento de Dios participado, como soplo de Dios en los huesos, entonces la vida pasa a ser una energía mecánica o una estructura físico-química, a la que no debemos otro culto que el meramente legal. Entre los hebreos la diferencia entre el vivir o el existir y la vida es tan radical y tan honrada, que no reclama atención o cavilaciones. La muerte no es, para los hebreos, la cesación natural de la vida, acosada en su raíz por el calendario. La muerte es algo extraño a la vida. Es un fenómeno adventicio. El que creó la vida no ha creado también la muerte. La muerte ha entrado en el mundo por otra puerta. El hecho de que históricamente el hombre sea un ser para la muerte, no puede inducirnos a pensar que la vida engendre la muerte, sino que la muerte se ha instalado en la vida. Algo hay en la vida que la vida no ha producido de suyo. La muerte, de suyo, no es el poema fúnebre de la vida, sino una estrofa, un estrambote, la catástrofe en la vida. Y conste que otorgo a los vocablos su riguroso y fiel sentido etimológico.

Pero el hecho está ahí. La vida del hombre está aquejada de muerte. De tal forma que la vida, que es de suyo inmarcesible, queda a merced de las contaminaciones de la muerte. San Agustín pudo escribir que no sabía si llamar a esta vida vida mortal o muerte vital. En la mentalidad hebrea, que es la que tiene presente Cristo en el Evangelio, la muerte adviene cuando Dios recoge el aliento de cada hombre, y la carne vuelve a ser lo que era sin el aliento o el soplo de Dios; es decir, tierra y polvo. Como esto sucederá inexorablemente, igual podemos predicar de la vida humana todas las excelencias que dimanan del soplo de Dios encarnado, que todas las bajezas que se derivan del pedazo de tierra animado. Lo que sí hemos de apresurarnos a escribir es que el aliento de Dios, una vez encarnado, no se pierde, no se puede aniquilar. En él vivirá también la carne, encarnada en el aliento recogido por Dios. Dios permite la cesación del vivir, pero no la de la vida.

Para leer con corrección y verdad el Antiguo Testamento es preciso arrancar desde estas consideraciones previas. La aparente contradicción entre algunas expresiones surge cuando no se advierte si es la vida, creada por Dios, o la vida, organizada por el pecado original, la que prima en el texto o en la reflexión del autor sagrado. Dios ha dado la vida al hombre para que viva, no para que muriera. Y después que el hombre atrajo hacia sí a la muerte, Dios recrea la vida para el hombre, aunque haya de pagar el tributo de la muerte. Lo que exige es la conversión de la vida, la preferencia de los dones vitales, frente a los letales. Con el ingreso de la muerte en la celda del hombre, el hombre puede rehacerse como vida perdurable. Lo único que necesita es volver a considerar su vida y vivirla como don de Dios. La muerte pasa a ser un accidente reparable.

Cuando Cristo se presenta ante su pueblo son muchos los que viven la vida como un don de Dios, pero descuidando la conversión de su vida como aliento de Dios. Otros habían llegado a prescindir de la supervivencia después de la muerte. Lo que era claro en todos era que de la tierra no surgía la creencia y la esperanza más allá de la muerte, sino, si acaso, desde Dios. La semilla de la vida no es la tierra, o el cuerpo, o el alma como coprincipio del hombre, sino el aliento comunicado de Dios. Estaba a punto de desaparecer el sentido y el alcance de la creación del hombre, aunque se recitaran los primeros capítulos del Génesis. Las sombras a las que descendía el hombre, al morir, se habían espesado en la mentalidad hebrea.

Podemos decir que el apego a encontrar en los acontecimientos la explicación satisfactoria, había conducido a algunos a dudar de la vida terrena como incoación de la perdurable, y a otros a reafirmar la exigencia moral de una justicia y de una beatitud eterna. En esta distinción de juicio sobre la vida y sus venturas y desventuras late el terrible drama que divide al pueblo elegido en tiempos de Cristo. Drama que perdura y perdurará hasta el final del mundo. La fe en la eternidad no se alimenta de silogismos o se destruye con razonamientos especulativos, sino que crece o se apaga desde la consideración del problema del mal, de los sufrimientos, de las injusticias, de la concepción del mundo y de la existencia concreta. El representante más esclarecido y trágico en el Antiguo Testamento es Job. El filósofo más agudo en los tiempos modernos es Leibniz. El sentido de la vida humana es más una teodicea que una teología.

Hay una dimensión de la vida humana en el Antiguo Testamento que no podemos pasar por alto. Es la vida humana como precaria, como humo, como aire, como tristeza, como fragilidad, como espera y esperanza de Alguien que la recobre para la felicidad y para la supervivencia. La vida como vida en la tierra prometida, la vida no como consunción, sino como consumación dichosa, como cumplimiento. En el pueblo elegido late y palpita la esperanza, la promesa de que el Mesías vendrá, no sólo como dominador o como Rey, sino como vida, como la vida. El subconsciente o el supraconsciente del pueblo israelita les dice que lo que les falta es cabalmente la presencia de Alguien que sea El la vida. Saben que no pueden esperarla de las esperanzas humanas, sino de la Esperanza. Es en el trasfondo de su idea de la vida en el que amanece, como creencia, la divinidad del Mesías. El Mesías será Dios porque sólo Dios es la vida, y la vida como eternidad es la que se había debilitado en sus corazones. Esta aspiración de vida es la que determina todas las expresiones «vitalistas» de Cristo y la que nos aconseja abandonar cualquier tentación de contentarnos con suposiciones metafóricas al meditar en las palabras de Jesús sobre la vida y sobre la personalización de la vida en El.

Adolfo MUÑOZ ALONSO

I ASAMBLEA NACIONAL DEL EJERCITO AZUL DE ESPAÑA

SE CELEBRARA EN MADRID LOS DIAS 30 Y 31

Los días 30 y 31 de este mes se celebrará en Madrid la I Asamblea Nacional del Ejército Azul de España.

Comenzará a las diez de la mañana con una misa en la capilla de las Hermanitas de la Cruz (Víctor Pradera esquina a Rey Francisco). A continuación, en la residencia de los padres claretianos (Buen Suceso, 22), se celebrará la apertura de la Asamblea, actuando de ponente el padre Joaquín María Alonso, claretiano, quien hará una presentación actual del Mensaje de Fátima. A las doce hablará el jesuita padre Francisco Albarracín sobre «La maternidad espiritual de María». Y a la una el padre Pablo Baussman, acerca de «El sol de Fátima, órgano del Ejército Azul».

Por la tarde, el canónigo don Mariano Taberna disertará a las cuatro sobre «Creación y desarrollo del Ejército Azul en la diócesis». A las cinco, intervención de don Manuel González Cano, acerca de las «Relaciones con la jerarquía y demás Asociaciones de Apostolado Seglar». A las seis, don Angel Hijas Palacios explicará «Las células del Ejército Azul». Y a las siete, don Manuel Jordán Solano hablará sobre «La imagen peregrina de Fátima como instrumento de Apostolado del Ejército Azul». Terminará la jornada con el rezo del rosario.

El día 31, a las once de la mañana, el jesuita padre Ramón Prieto hablará de «El Ejército Azul en el plano internacional». A mediodía lo hará el claretiano padre Narciso García Garcés, acerca de «El Corazón Inmaculado de María». A la una disertará el canónigo don Juan López Martín, quien hará una «Explicación teológica y aplicaciones de las conclusiones del II Seminario Internacional de Fátima».

A conitnuación se celebrará una comida de hermandad de los asambleistas en el Centro Nacional del Ejército Azul, Casa de Juan XXIII, en Orcasitas. Al final del almuerzo pronunciarán unas palabras el secretario nacional, don Angel Hijas Palacios, y el presidente, don Pablo Baussman. Terminará el acto con el nombramiento de cargos y aprobación de conclusiones.

Por la tarde, a las cinco, se rezará el rosario en el Cerro de los Angeles, y el padre Baussman consagrará el Ejército Azul de España a los Sagrados Corazones.

Se espera la asistencia del obispo de Fátima y del seglar norteamericano y cofundador del Ejército Azul, míster John H. Haffert.

Asamblea de directores de Secretariados diocesanos de catequesis

MADRID. — El Secretariado Nacional de Catequesis, en nombre de la Comisión Episcopal de Enseñanza y Educación Religiosa, ha convocado a los directores diocesanos de este sector de la pastoral para la Asamblea anual de los mismos. La Asamblea tendrá lugar en Majadahonda (Madrid), los días 10, 11 y 12 del próximo enero. En el orden del día, entre otros, aparecen los temas: «Organización diocesana de la Enseñanza de la religión», «Formación de Profesorado» y «Catecismos escolares y libros de texto».

Ciento treinta y siete misioneros españoles, a distintos países

MADRID. — Ciento treinta y siete misioneros españoles han seguido el I Curso de Adaptación Pastoral Misionera, de tres meses de duración, y que ha sido recientemente clausurado en Madrid.

En la clausura estaban presentes los presidentes de las Comisiones Episcopales de Misiones (monseñor Lecuona), de Migraciones (cardenal Tabera) y de Cooperación Diocesana con el Exterior (monseñor Barrachina). De los 137 misioneros asistentes al curso, 30 son sacerdotes diocesanos, 20 religiosos, 56 religiosas y 31 seglares. De ellos, 114 han sido destinados a Latinoamérica, 12 a Africa, dos a la India y nueve a las Misiones de emigrantes españoles en el extranjero.

El sistema educativo español, tema de una Asamblea

MADRID.—La Comisión Episcopal de Enseñanza y Educación Religiosa celebrará en Majadahonda (Madrid), del 7 al 10 del próximo enero, una Asamblea de Vicarios Episcopales y Delegados Diocesanos de Enseñanza.

El tema central de este encuentro es el balance y las perspectivas de la pastoral educativa en España y la responsabilidad de la Iglesia en el momento actual de la evolución del sistema educativo español.

Intervendrán, entre otras personalidades, don Ricardo Díez Hochleitner, Subsecretario del Ministerio de Educación y Ciencia; monseñor López Ortiz, presidente de la Comisión Episcopal de Enseñanza, y monseñor Dadaglio, Nuncio de Su Santidad en España.

TEMA DE LAS IV JORNADAS NACIONALES

TEOLOGIA Y PASTORAL DEL ECUMENISMO

El secretario nacional de Ecumenismo ha convocado las IV Jornadas Nacionales de Ecumenismo para delegados diocesanos. Se celebrarán del 2 al 5 de enero en la Residencia "San Cristóbal" de Majadahonda, y se abrirán con el saludo inicial del presidente de la Comisión Episcopal de Ecumenismo, monseñor Antonio Briva Mirabent, obispo de Astorga. Los diversos temas sobre teología y pastoral del Ecumenismo serán desarrollados en ponencias y coloquios por eminentes especialistas. La alocución final será pronunciada por monseñor José Capmany, miembro de la Comisión Episcopal, obispo auxiliar de Barcelona. Como ponente extranjero figura monseñor Juan Francisco Arrighi, del Secretariado Pontificio para la Unión de los Cristianos. La Comisión Episcopal ha comenzado a publicar un "Boletín" informativo que acredita la vitalidad del Secretariado Nacional y sus relaciones con las Delegaciones Diocesanas.

Ayuntamiento de Madrid

CENSO DE LA MUTUALIDAD NACIONAL AGRARIA: 2.325.683 TRABAJADORES

Recursos en 30 de septiembre: 9.541 millones. -- Importe de las prestaciones: 11.460 millones

El censo ha disminuido en un 10 por 100. -- El número de beneficiarios aumentó en un 110,05

MADRID, 26. (Pyresa.)—Un total de 2.325.683 trabajadores afiliados a la Mutualidad Nacional Agraria de la Seguridad Social había en el tercer trimestre de este año, según informó el director de la entidad, señor Martínez Estrada, durante la última reunión reglamentaria de la Junta rectora. Estuvo presidida esta reunión por el Presidente del Consejo de Administración del Instituto Nacional de Previsión, don Blas Tello y Fernández Caballero.

El total de afiliados indicado representa el 90 por 100 de los habidos en 31 d ediciembre de 1966. Respecto al número de pensionistas, los datos estadísticos señalan que en el referido tercer trimestre del presente año ascienden a 935.786, es decir, el 110,05 por 100 sobre los que había en 31 de diciembre de 1966.

Asimismo, el señor Martínez Estrada informó que los recursos de la Mutualidad en 30 de septiembre último ascienden a más de 9.541 millones de pesetas, y las prestaciones, a más de 11.460 millones.

En la msima reunión se trataron asuntos sobre becas de acción formativa y asistencia social, así como algunas cuestiones concretas elevadas por las Comisiones Provinciales de la Mutualidad.

Finalmente, la Junta Rectora se desplazó al Ministerio de Trabajo y mantuvo con el titular del Departamento, don Licinio de la Fuente, una cordial entrevista y le fueron expuestos los problemas que tiene planteados actualmente este régimen especial de la Seguridad Social.

CERCA DE CUATRO MIL MILLONES DE PESETAS, INVERTIDAS ESTE AÑO EN LA INDUSTRIALIZACION DE PONTEVEDRA

PONTEVEDRA, 26. (Pyresa.)—Casi mil cuatrocientos millones de pesetas más, sobre la cifra correspondiente a 1968, se han invertido en la provincia de Pontevedra en el sector industrial a lo largo del año que finaliza. Esta cifra ha sido del orden de los 3.887.891.910 pesetas, según ha manifestado el Gobernador Civil, señor Encinas Diéguez, en una conferencia de Prensa. Gracias a las cuarenta y ocho Empresas que existen en el Polo de Desarrollo Vigo-Porrino, a las que se sumarán otras diecisiete en construcción y dieciocho en tramitación; el Polo cuenta con seis mil treinta y nueve puestos de trabajo ocupados, más mil ciento veintidós correspondientes a las Empresas en construcción. En estas cifras no se incluyen las veinte Empresas aprobadas en el último concurso. Dentro de otros sectores industriales Pontevedra cuenta con ciento veintisiete nuevas instalaciones eléctricas de alta tensión, con más de cuarenta kilómetros de línea. Como consecuencia de ello, la luz eléctrica ha llegado a diez mil hogares más durante este año.

En el sector agrario, las solicitudes de concentración presentadas alcanzan en el momento actual la cifra de 11.785 hectáreas, que pertenecen a 1.600 agricultores. Durante 1969 se ha rebasado la cifra de mil cien tractores, y se cuenta con cerca de cuatrocientos motocultores. Las praderas de nueva creación han sumado durante 1969 ochocientas cuarenta y cuatro.

En relación con la enseñanza en Pontevedra, el Gobernador civil señaló que las inversiones en este sector han superado en más de un 100 por 100 las realizadas en el año anterior. En la actualidad se construyen cuarenta y una concentración escolares con un importe total de setecientos millones de pesetas.

TURISTAS SUECOS EN EL MAR MENOR

LA UNION, 26. (Cifra.) — «En toda Europa no hay otra cosa igual.» De esta forma se han expresado varios de los visitantes suecos que pasarán dos semanas en el litoral del Mar Menor, adonde llegaron esta tarde formando parte del viaje aéreo inaugural de los vuelos entre Estocolmo y San Javier. Los visitantes nórdicos —casi 80 personas, entre los que se encuentran un gobernador civil, un catedrático de la Universidad de Estocolmo, un arquitecto y un director de Empresa, y que vienen acompañados de sus esposas e hijos pequeños— ocupan diversos apartamientos y hoteles de Playa Honda y La Manga.

CONTRA LA PIRATERIA AEREA

▣ El «BOE» publica la ratificación del convenio de Tokio

▣ Entrará en vigor el próximo día 30

MADRID, 26. (Pyresa.)—El próximo día 30 de diciembre empieza a regir para España la vigencia del Convenio Internacional sobre Infracciones y ciertos actos cometidos a bordo de las aeronaves, hecho en Tokio el 14 de septiembre de 1963, según una disposición de la Jefatura del Estado que publica hoy el «Boletín Oficial del Estado».

Nuestro país firmó el referido Convenio el 27 de julio de 1964 en Otawa por medio del embajador en Canadá.

El «BOE» publica hoy el texto íntegro del Convenio Internacional, cuyo campo de aplicación comprende, entre otros, los actos que, sean o no infracciones, puedan poner o pongan en peligro la seguridad de las aeronaves o de las personas o bienes de las mismas o que pongan en peligro el buen orden y la disciplina a bordo, así como las infracciones cometidas y los actos ejecutados por una persona a bordo en cualquier aeronave matriculada en un Estado contratante mientras se halle en vuelo, en la superficie de alta mar o en la de cualquier otra zona situada fuera del territorio de un Estado. Especifica el articulado también que ninguna disposición del Convenio podrá ser interpretada en el sentido de que puedan autorizarse o exigirse medidas contra infracciones basadas en leyes de carácter político o en discriminación racial o religiosa.

Cualquiera de los Estados contratantes podrán perturbar el vuelo de un avión, aunque no sea de su propia matrícula, cuando una infracción produzca sus efectos sobre el territorio de tal Estado, o haya sido cometida por o contra un súbdito de tal Estado o en una persona que tenga su residencia permanente en el mismo. Asimismo, si la infracción afecta a la seguridad de tal Estado, o constituye una violación de sus reglamentos de vuelo o maniobra de las aeronaves.

Apoderamiento ilícito de aeronaves

El Convenio comprende siete capítulos y veintiséis artículos. En el capítulo tercero detalla las facultades del comandante de la aeronave, y el cuarto contempla la posibilidad de apoderamiento ilícito. El artículo undécimo señala que «cuando, mediante violencia o intimidación, una persona cometa a bordo cualquier acto ilícito de apoderamiento, interferencia o ejercicio de control de una aeronave en vuelo, o esté a punto de cometer tales actos, los Estados contratantes tomarán todas las medidas necesarias para que el legítimo comandante de la aeronave recupere o conserve el control». El Estado contratante en que aterrice permitirá a los pasajeros y tripulación que continúen su viaje lo antes posible, y devolverá la aeronave y su carga a sus legítimos poseedores. Si un Estado contratante considera que las circunstancias lo justifican, procederá a la detención o tomará otras medidas para asegurar la presencia de cualquier persona que se presuma que ha cometido alguno de los actos anteriormente citados, así como de cualquier otra persona que le haya sido entregada. La persona detenida tendrá toda clase de facilidades para comunicarse inmediatamente con el representante correspondiente del Estado de su nacionalidad que se encuentre más próximo.

Cuando una persona sea desembarcada conforme a lo previsto en el Convenio y el Estado de aterrizaje rehuse admitirla en su territorio, podrá enviarla al Estado del que sea nacional o residente permanente o al del Estado donde inició el viaje aéreo.

Otra de las normas del Convenio estipula que las infracciones cometidas a bordo de aeronaves matriculadas en un Estado contratante serán consideradas, a los fines de extradición, como si se hubiesen cometido no sólo en el lugar en que hayan ocurrido, sino también en el territorio del Estado de matrícula de la aeronave, y especifica que ninguna disposición se interpretará en el sentido de crear una obligación de conceder la extradición.

Hasta la fecha han firmado el Convenio cuarenta y un Estados.

UNA FACULTAD DE MEDICINA CON HOSPITAL CLINICO SE CONSTRUIRA EN VALLADOLID

EL PRESUPUESTO SE ELEVA A 550 MILLONES DE PESETAS

ZARAGOZA, 26. (Cifra.) — Una moderna Facultad de Medicina con un hospital clínico con capacidad para mil camas, sustituirá a la actual existente en esta Universidad, que es insuficiente para los cuatro mil alumnos que cursan sus estudios de Medicina.

Su construcción fue sacada a subasta en el «Boletín Oficial del Estado» el pasado día 2 del presente mes y adjudicada diecisiete días después con un presupuesto de quinientos cincuenta millones de pesetas. Se va a levantar en un plazo no superior a los dieciocho meses, sobre una superficie de cuarenta y dos mil metros cuadrados, donados por el Ayuntamiento, en las inmediaciones de la Ciudad Universitaria.

El proyecto forma un bloque de dos cuerpos con dos alas. En su diseño se ha tenido en cuenta la función docente y de investigación. Consta de sótanos, semisótanos y catorce plantas. Además de los servicios centrales, se incluye un departamento de anatomía patológica, consultas externas, secciones quirúrgicas, urgencias, unidad de quemados, rehabilitación con hidroterapia y medicina nuclear. Contará con quince quirófanos, incluidos los de especialidades, cuatro de ellos disponen de aulas y galerías de observación dotados con circuitos cerrados de televisión. También dispondrá de ocho unidades de cuidados intensivos, uno para niños. El hospital será apto para llevar a cabo una docencia y asistencia con criterios médicos actuales y dotados de los elementos de diagnóstico y tratamiento más modernos.

Ayuntamiento de Madrid

REFORMA, ORDENACION Y PLANIFICACION DE LA SANIDAD (SE HABRA CONCLUIDO AL FINALIZAR EL SEGUNDO PLAN DE DESARROLLO)

Próxima reestructuración de las instituciones hospitalarias de la Dirección de Sanidad

RESPUESTA DE LA PRESIDENCIA DEL GOBIERNO A UN RUEGO DEL PRESIDENTE DEL SINDICATO DE ACTIVIDADES SANITARIAS

MADRID. (Pyresa.)—En el «Boletín Oficial de las Cortes» correspondiente al día de ayer se publica un ruego al Procurador don Agustín de Barcelona y Reus, Presidente del Sindicato Nacional de la Pesca, en el que insiste, tal y como lo había formulado el pasado día 19 de octubre, en que el Ministro de la Gobernación señale una fecha última y definitiva para realizar la integración del personal de los extinguidos Institutos Provinciales de Sanidad.

En la contestación del Ministerio de la Gobernación se señala que los trabajos para realizar esta integración están casi terminados. Por consiguiente, se indica en la respuesta, puede decirse que está próximo el momento en que el Ministerio formule la pertinente propuesta para la integración del personal de los extinguidos Institutos Provinciales de Sanidad.

Los expedientes de los funcionarios separados

Por su parte, el Procurador familiar por Huesca, don Francisco de Asís Gabriel Ponce, plantea un ruego al Gobierno en relación con determinados extremos referidos al trámite de los expedientes de los funcionarios separados de la Administración Local por motivos políticos.

En la respuésta se señala que estos expedientes se vienen tramitando con toda la celeridad posible en evitación de perjuicios a los funcionarios separados que han instado la revisión, limitándose los trámites del procedimiento a aquellos que son de inexcusable cumplimiento para poder dictar resolución. En el 95 por 100, aproximadamente de los expedientes de que se trata ha recaído resolución favorable a la petición de reingreso y solamente en una muy limitada proporción que cabe estimar en un 5 por 100, y desde luego con carácter excepcional ha sido denegada la revisión.

En respuesta a un segundo ruego, se señala que el número de expedientes pendientes de resolución en los actuales momentos es de seis, cuya tramitación se realiza con la mayor celeridad.

En el tercer ruego pide que se haga extensivo a los funcionarios readmitidos al servicio de la Administración Local y a los que en el futuro se incorporen el reconocimiento del tiempo que estuvieron separados a los efectos de aumentos graduales, tal como se viene realizando a los funcionarios de la Administración Civil del Estado.

Dice la respuesta que la legalidad actualmente vigente en la esfera de la Administración Local expresamente excluye, salvo casos excepcionales, la percepción por los funcionarios readmitidos de los haberes dejados de percibir durante el tiempo de separación con sus respectivos aumentos graduales.

EL PRECIO DE LOS LIBROS DE TEXTO

Otro ruego publicado en el «Boletín Oficial de las Cortes» corresponde al Procurador sindical obrero del Sindicato Nacional de la Madera y Corcho, don Fernando Fugardo, en relación con el alza de los precios de los libros de texto del Bachillerato.

El señor Fugardo formula una serie de preguntas. En la primera dice que si el Gobierno tiene autorizado un aumento indiscriminado en las ediciones de libros que puedan realizarse.

En la respuesta del Gobierno se señala que no existe posibilidad de que sufran aumentos incontrolados, ya que, de acuerdo con lo dispuesto en el artículo 112 de la ley de Ordenación de la Enseñanza Media y en la orden de 25 de marzo de 1969, el Ministerio toma en cuenta, entre otros muchos datos, el precio de los textos; cuando éstos son reeditados, la Empresa editorial ha de comunicarlo al Ministerio y la nueva edición sólo se considerará aprobada si se mantienen incambiados los datos, incluido el precio, que sirvieron de base para conceder originariamente la aprobación.

Cortes

MADRID. (Pyresa.)—El «Boletín Oficial de las Cortes» publica un ruego dirigido al Gobierno por el Procurador don Antonio García Bernalt Hernández, Presidente del Sindicato Nacional de Actividades Sanitarias, respecto a diversos extremos relativos a la reestructuración, ordenación y planificación de la sanidad nacional, así como la correspondiente respuesta remitida por la Presidencia del Gobierno.

El señor García Bernalt ruega que se le informe sobre la posibilidad de dar pronta efectividad al apartado b) del artículo 24 del decreto 902/1969, de 9 de mayo, que aprobó el texto refundido de la ley del II Plan de Desarrollo Económico y Social, y que establecía la necesidad de reformar, ordenar y planificar la sanidad nacional y local, a cuyo efecto el Gobierno, a propuesta del Ministro de la Gobernación y oído el Consejo General de Colegios y el Sindicato Nacional de Actividades Sanitarias establecería la ordenación de los órganos colegiados, organismos especiales, centros nacionales y servicios hospitalarios directamente dependientes de la sanidad nacional, así como de sus servicios provinciales, comarcales y locales en forma que permita abordar con eficacia los problemas relacionados con la salud pública.

Respuesta de la Presidencia del Gobierno

En la respuesta se indica que la reforma, ordenación y planificación previstas constituye una acción continuada que ha de llevarse a cabo a lo largo de todo el cuatrienio 1968-71, de suerte que a la conclusión del II Plan se hayan realizado las reformas y modificaciones necesarias.

La reciente ley de 30 de junio del 69 ha reestructurado los Cuerpos especiales de funcionarios técnicos del Estado al servicio de la Sanidad Local.

Por otra parte, la ordenación de 7 de octubre ha constituido una Comisión para estudiar la reorganización de las instituciones hospitalarias dependientes de la Dirección General de Sanidad y de sus Patronatos, cuyos trabajos y conclusiones se encuentran muy avanzados.

Finalmente, las previsiones del II Plan en materia asistencial hospitalaria, sanidad preventiva y centros y servicios sanitarios están suministrando una ayuda sustancial para la mejora de los centros hospitalarios de las Corporaciones Locales, la efectiva realización de la lucha y campañas sanitarias y la mejora de los centros nacionales y servicios periféricos dependientes de la Dirección General de Sanidad.

En cuanto al ruego que se formula referente a la existencia de distintos organismos y servicios con responsabilidades o funciones en materia sanitaria debe tipificarse, se dice que con carácter general no puede ni debe impedirse la acción sanitaria de instituciones o Corporaciones que satisfacen exigencias sociales de interés general, las cuales deberán ser amparadas para que puedan participar eficazmente en el perfeccionamiento de los fines de la comunidad nacional.

SEIS ORADORES EN EL PLENO DE LAS CORTES

HABLARAN EL PRESIDENTE DE LA CAMARA Y LOS MINISTROS DE HACIENDA Y TRABAJO

MADRID. (Pyresa.)—Seis oradores, entre ellos el Presidente de las Cortes y dos Ministros del Gobierno, intervendrán en el próximo Pleno del Alto Legislativo, que tendrá lugar el lunes, día 29, a las diez y media de la mañana, según se ha sabido de fuentes bien informadas.

El Presidente de las Cortes, don Alejandro Rodríguez de Valcárcel, se dirigirá a la Cámara en un discurso que es esperado con expectación, con ocasión de su primera intervención ante el Pleno de las Cortes desde que accedió a la Presidencia.

En relación con el dictamen de los presupuestos generales del Estado para el benio 1970-71, hará uso de la palabra el Ministro de Hacienda, don Alberto Luque Monreal. Sobre este dictamen y por parte de la Comisión intervendrá el Procurador señor Araluce Villar.

El Ministro de Trabajo, don Licinio de la Fuente, intervendrá en relación con el dictamen de la Comisión de Trabajo sobre el proyecto de ley Reguladora del Régimen Especial de la Seguridad Social de los Trabajadores del Mar. En nombre de la Comision intervendrá sobre este tema el Procurador don Jesús Posada Cacho.

La restante intervención prevista es la del Procurador don Antonio Riestra del Moral, en defensa del dictamen de la Comisión de Hacienda sobre el proyecto de ley Reguladora de la Producción de Seguros Privados.

Reunión de la Comisión de Competencia legislativa

MADRID. (Pyresa.)—Para estudiar diversos asuntos de su competencia se reunió ayer la Comisión de competencia legislativa de las Cortes. La reunión fue presidida por el titular de la Alta Cámara, señor Rodríguez de Valcárcel.

Lista de Procuradores

MADRID. (Pyresa.)—El «Boletín Oficial de las Cortes Españolas» correspondiente al día de ayer da cuenta de que han perdido su condición de Procuradores en Cortes y causado baja en la lista don José Navarro y González de Canales, por cese en el cargo de Presidente del Sindicato Nacional del Olivo, y don Enrique Ramos, por cese como Presidente del Sindicato Nacional de Prensa, Radio, Televisión y Publicidad.

Los señores Procuradores en Cortes don Carlos Iglesias y don Manuel Mendoza, que han cesado, respectivamente, en los cargos de Presidente del Sindicato Nacional de Enseñanza y Presidente del Sindicato Nacional de Ganadería, continúan ostentando su condición de Procuradores, el primero, como Inspector Asesor General de la Organización Sindical, y el segundo, como representante de la Familia.

Han sido incluidos en la lista de Procuradores los señores don Luis Lucas Beltrán Flores, como Presidente del Sindicato Nacional de Enseñanza; don José María Fernández de la Vega Sedano, como Presidente del Sindicato Nacional de Ganadería; don Alfredo Jiménez Millas Gutiérrez, como Presidente del Sindicato Nacional del Olivo; don Antonio Castro Villacañas, como Presidente del Sindicato Nacional de Prensa, Radio, Televisión y Publicidad, y don Viceite Lozano López, como rector de la Universidad de Bilbao.

VIVIENDAS DE TIPO SOCIAL PARA VALLADOLID

VALLADOLID, 26. (Cifra.) — Terrenos para la construcción de mil viviendas en el polígono de la Huerta del Rey; la construcción de mil quinientas viviendas —de tipo social en la capital y provincia, financiadas por el Ministerio de la Vivienda, construcción de tres iglesias en tres barrios de Valladolid, también a cargo de dicho Ministerio y la urbanización y embellecimiento de diversos grupos de viviendas protegidas, son los proyectos que se llevarán a cabo el próximo año en esta provincia, según ha manifestado el delegado provincial del Ministerio de la Vivienda.

Ayuntamiento de Madrid

LA SALA SEGUNDA DEL SUPREMO, COMPETENTE PARA CONOCER EL «CASO MATESA»

PUEDEN SER LLAMADAS A DECLARAR LAS PERSONALIDADES CON LA CATEGORIA QUE SE ANUNCIA

MADRID, 26. (Pyresa.)—La Sala Segunda del Tribunal Supremo se ha declarado competente para conocer el fondo del asunto MATESA. Como se sabe, la Sala de Gobierno del Tribunal Supremo nombró un juez especial para instruir el sumario sobre MATESA; posteriormente fue nombrado juez especial, en sustitución del primero, el magistrado del Supremo señor Pera. Y ahora, la Sala Segunda, siguiendo las normas que establece el artículo 47, párrafo segundo, de la ley de Régimen Jurídico de la Administración del Estado, se ha declarado competente para conocer el fondo de los hechos y actuaciones de MATESA.

El artículo citado contempla la posibilidad de que tuvieran que ser llamadas a declarar personalidades con la categoría que en el mismo se anuncia.

PROTESTA DEL COMERCIO DE LA FELGUERA POR EL TRASLADO DE LAS INSTACIONES DE UNINSA

TODOS LOS LOCALES CERRARON SUS PUERTAS DE CINCO A SIETE, EXCEPTO LAS FARMACIAS

LA FELGUERA (Oviedo), 26. (Cifra.)—Todo el comercio de La Felguera, excepto las farmacias, ha cerrado sus puertas esta tarde, de cinco a siete, para mostrar su disconformidad ante el anunciado traslado de las instalaciones de Uninsa, en esta localidad.

El traslado, según se ha dicho, se iniciará el primero de agosto del próximo año.

Artículos contra el traslado

LA FELGUERA, 26. (Cifra.)—Bajo el título genérico de «Langreo se defiende», la revista «Asturias semanal», que se edita en Oviedo, ha publicado tres reportajes, de una serie que se ha cerrado en el número de la presente semana, en los que los autores analizan profusamente las consecuencias que se derivarían de producirse el desmantelamiento de la factoría de UNINSA, en La Felguera, hoy en período de plena producción y con una rentabilidad muy acusada, aunque la opinión de don Miguel Salís Balzola, presidente del Consejo de Administración de la Empresa, sea totalmente contraria.

De llevarse a cabo el cierre y traslado del personal a Gijón, que comenzaría en el mes de agosto de 1970, tendrían que salir de La Felguera más de 2.000 trabajadores, traslado que afectaría a más de 10.000 habitantes, creando un problema de afincamiento en Gijón.

La conclusión que se deriva de estos reportajes y que está en la mente de todos los langreanos, es que, al ser rentable la factoría, se hace preciso luchar todos unidos para tratar de evitar el traslado.

Cursillo para capataces agrícola en Villaviciosa

Se celebr5 durante diez días de duración en La Granja Escuela de Villaviciosa (Asturias),, un cursillo de fruticultura para capataces agrícolas, que oragnizó la Sección Rural de Juventudes. Asistieron 20 jóvenes, todos ellos titulados, procedentes de distintas localidades de la provincia.

El acto de clausura se celebró en el salón de actos del Hogar Juvenil, de la calle Asturias, con la asitencia de dirigentes juveniles y de la Organización Sindical, de la Cámara Sindical Agraria y de la Asociación de Capataces Agrícolas.

Al mediodía, los capataces agrícolas con sus profesores, tuvieron una comida de fin de curso.

Colaboró técnicamente al desarrollo del cursillo, el claustro de profesores de la Escuela Hortofrutícola de Villaviciosa (Asturias).

EL MOVIMIENTO NO ES PRIVILEGIO DE VENCEDORES NI SUMISION DE VENCIDOS

Debemos entenderlo como «la oportunidad de convivencia de todos los españoles»

EL DELEGADO NACIONAL DE PRENSA Y RADIO DEL MOVIMIENTO DIO POSESION DE SUS CARGOS AL NUEVO GOBERNADOR CIVIL DE AVILA

AVILA, 26. (Del enviado especial de Pyresa, Heliodoro Muñoz.)—«El Movimiento no es privilegio de vencedores ni sumisión de vencidos, sino oportunidad de convivencia de todos los españoles», ha dicho, entre otras cosas, esta mañana el Delegado Nacional de Prensa y Radio del Movimiento, don Alberto Leyva Rey, quien, en nombre del Ministro Secretario General, ha dado posesión de su cargo como Jefe Provincial del Movimiento de Avila a don Ramón de la Riva López-Dóriga.

Previamente, en el Gobierno Civil de la provincia, en representación del Ministro de la Gobernación, el señor Leyva Rey dio asimismo posesión de su cargo como Gobernador Civil de la provincia de Avila al señor De la Riva López-Dóriga. Se hallaban presentes en ambos actos el Procurador familiar por la provincia y director general de Radiodifusión y Televisión, don Adolfo Suárez; Consejo Provincial del Movimiento, autoridades civiles, militares y eclesiásticas, así como representantes de los municipios de la provincia.

En la sala de Juntas del Consejo Provincial, después de leído el decreto de nombramiento, el señor De la Riva López-Dóriga pronunció un discurso en el que puso de manifiesto su agradecimiento por la presencia en el acto de don Alberto Leyva, y significó a continuación que «la vitalidad y el vigor político de nuestro Régimen tiene su máximo fundamento en el proceso de institucionalización del Estado Nacional, que ha culminado, primero, con la Ley Orgánica del Estado, aprobada en el memorable referéndum de 1966, y, luego, con la designación del sucesor en la Jefatura del Estado en la persona del Príncipe de España».

Terminó haciendo propias las palabras del Ministro Secretario General, señor Fernández Miranda, de que «aquel grupo, sea el que sea, que pretenda el monopolio o la disgregación, la discordia o la revancha no me tendrá precisamente a su lado».

Palabras del Delegado Nacional de Prensa

A continuación el Delegado Nacional de Prensa y Radio del Movimiento, señor Leyva Rey, pronunció un breve discurso, que inició con la expresión de su gratitud al Jefe Nacional por la confianza que depositó en él cuando le designó como Jefe Provincial del Movimiento de Avila y después llamándole para la Delegación Nacional de Prensa y Radio y al Consejo Nacional. Gratitud también al ex Ministro Secretario, señor Solís Ruiz, y al actual Ministro, don Torcuato Fernández Miranda, quienes le han expresado esta confianza para uno y otro cargo.

Gratitud asimismo al Consejo Provincial de Avila y «todos cuantos hacen de esta casa la plataforma política de la provincia». Y, finalmente, «gratitud a don Ramón de la Riva por sus palabras de elogio hacia mi persona que son más el reflejo del afecto que me profesa, que de la realidad».

Seguidamente subrayó que no pretendía hacer un balance de los actos llevados a cabo durante el tiempo de su jefatura en la provincia, pero destacó la importancia de algunos de ellos como el de las elecciones municipales celebradas a raíz de su llegada a la capital abulense y que estuvieron cargadas de tinte político y el referéndum del 14 de diciembre de 1966.

Se refirió luego al proceso de elaboración y aprobación de diferentes leyes y normas de alto rango que han configurado el proceso institucional del régimen que va del 18 de Julio de 1936 al 22 de julio de 1969.

Por último, distinguió las cualidades humanas del nuevo Jefe Provincial del Movimiento, don Ramón de la Riva, a quien dijo: «Vas a mandar sobre una parcela entrañable de España, en la que tú serás el buen señor que soñaba el historiador del Cantar de Mío Cid para Rodrigo Díaz de Vivar, porque en Avila se encuentran estos buenos vasallos, a los que José Antonio no encontró ni un gesto excesivo ni una palabra ociosa.»

Concluyó diciendo que en nombre del Ministro Secretario General del Movimiento daba posesión de su cargo al Jefe Provincial, «a nuestro camarada Ramón de la Riva López-Dóriga. Aceptadle y asistidle como lo hicistéis conmigo el tiempo que estuve entre vosotros. Y ahora responded al grito que es canto de fe y esperanza: ¡Arriba España!».

EN EL GOBIERNO CIVIL

En el Gobierno Civil pronunció unas palabras el señor Leiva Rey, quien aludió a los recuerdos de su paso por Avila e hizo hincapié en que había desempeñado su cargo de Gobernador como un acto de servicio.

Por su parte, el nuevo Gobernador de Avila confesó que mentiría si no expresara la profunda alegría que experimentaba al tomar posesión del Gobierno Civil de Avila: «El aceptar la responsabilidad de la marcha general de una provincia que simboliza, en su sencillez señorial, lo mejor que la España eterna, es una honda alegría de servir, y por servir; la misma que los antiguos caballeros encontraban en el espaldarazo real, que recibían de rodillas, la misma que recibo yo ahora de este caballero que se llama Alberto Leiva, a quien en tantas cosas quisiera yo poder imitar.»

SEVILLA

FRAUDE DE DIEZ MILLONES DE PESETAS EN EL GRUPO DE PRODUCTORES DE NARANJA AMARGA

Las irregularidades se producían en la recepción de cantidades por cosecha

SEVILLA, 26. (Pyresa.)—La Junta Sindical de Productores de Naranja Amarga tiene planteado un serio problema administrativo que data, al parecer, desde hace más de un año.

Todas las irregularidades que venían produciéndose en la percepción de las cantidades en dinero por cosecha han desembocado, al parecer, en un fraude de varios millones de pesetas. En vista de estas irregularidades, varios de los vocales denunciaron el caso al Sindicato. Inmediatamente, el Presidente del Sindicato Provincial de Frutos y Productos Hortícolas clausuró las oficinas, y por orden expresa disolvió la Junta de Productores de Naranja Amarga.

Con motivo de la situación creada, el Presidente a la sazón de la Junta en cuestión presentó un escrito en el que reconocía el fraude, y cedía sus bienes para el pago de la deuda, la cual asciende a unos diez millones de pesetas.

En estos momentos, un interventor y un asesor jurídico, nombrado por el Sindicato, realizan una total revisión de cuentas para comprobar cuáles han sido las cantidades en pesetas entregadas a los exportadores en concepto de mercancía, y cuáles han sido las cantidades que el citado Presidente entregó a los productores; esta diferencia arrojará la cantidad definitivamente del fraude.

Paralelamente a estas investigaciones de tipo contable, se ha nombrado una Comisión liquidadora, ya que hasta el momento quedan unos cinco millones de pesetas por pagar.

Asimismo, en la Delegación Provincial de Sindicatos se ha celebrado una Asamblea de productores de naranja amarga, en la que por unanimidad se acordó otorgar un voto de confianza a la Junta de Productores, con objeto de que investigara el fondo sobre la debida situación. Esta misma Junta estudiará y propondrá una serie de soluciones para el pago de los cinco millones pendientes. Estos acuerdos se expondrán, antes de tomar ninguna determinación, a la Asamblea de todos los agricultores.

DON JOAQUIN TENA ARTIGAS, INSPECTOR GENERAL DE SERVICIOS DE EDUCACION Y CIENCIA

MADRID, 26. (Cifra.) — Don Joaquín Tena Artigas ha sido nombrado inspector general de Servicios del Ministerio de Educación y Ciencia, según dispone una orden de dicho Departamento, que publica hoy el «Boletín Oficial del Estado».

Ayuntamiento de Madrid

SE REUNEN LOS CONSEJOS PROVINCIALES DEL MOVIMIENTO EN SEVILLA Y PAMPLONA

EL SEVILLANO ACORDO TRANSMITIR UN VOTO DE CONFIANZA AL MINISTRO SECRETARIO

SEVILLA, 26. (Cifra.)—El Consejo Provincial del Movimiento, reunido en esta ciudad bajo la presidencia del Jefe Provincial, don Ramón Muñoz González y Bernaldo de Quirós, ha acordado transmitir al Ministro Secretario General un voto de confianza por la reestructuración de la Secretaría General, con la esperanza—se dice en la referencia de la reunión—de que la nueva normativa sea verdaderamente eficaz para la acción futura del Movimiento.

En la misma sesión se informó sobre una comunicación recibida de la Dirección General de Enseñanza Primaria acerca de las construcciones escolares realizadas en la provincia de Sevilla durante el tercer trimestre del año, que se resumen en el siguiente balance: 93 unidades escolares, en cuya construcción se invirtieron 28,6 millones de pesetas; otros 3,6 millones, en mobiliario, y 160.000 pesetas, en subvenciones para adquisición de libros. El Consejo acordó agradecer a la Dirección General de Enseñanza Primaria la atención que viene prestando al problema escolar en esta provincia.

Y en Pamplona

PAMPLONA, 26. (Cifra.)—Se reunió el Consejo Provincial del Movimiento, presidido por el Subjefe Provincial, don Ildefonso López Arteche, al objeto de conocer la nueva estructuración de la Secretaría General.

En la misma sesión se dio posesión de su cargo al nuevo Delegado Provincial de Prensa, Propaganda y Radio, don José María Pérez Salzar.

Al final de la Junta se cursó un telegrama de salutación al Delegado Nacional de dicho Servicio.

BILBAO

NUEVE REQUISITORIAS DE LOS JUZGADOS MILITARES 3 Y 4

LOS PROCESADOS SON PRESUNTOS AUTORES DE DELITOS DE REBELION MILITAR, ASOCIACION ILICITA Y AUXILIO AL BANDIDAJE

BILBAO, 26. (Cifra.)—Nueve requisitorias han sido hechas públicas hoy para que se presenten, en el plazo de cinco días, ante el juez instructor del militar eventual número 3, de la plaza de Bilbao, don Eduardo Herrero Carral —las siete primeras—, y ante don Sebastián Indiano Gallardo, juez instructor del militar eventual número 4, de la plaza de Bilbao, las siguientes personas:

Sáez y Sagasteguin, Valentín, natural de Vitoria, de veintitrés años de edad, soltero, con domicilio en esa localidad, en la actualidad huido, procesado como presunto autor de los delitos de asociación ilícita y auxilio al bandidaje.

Bengoechea Larena, José Manuel, natural de Guecho (Vizcaya), de veintiún años, soltero, domiciliado en Guecho y en la actualidad huido, procesado como presunto autor de los delitos de rebelión militar, tenencia ilícita de armas y robo de documentos en vehículos de motor.

Jaureguizuria Uribe Echevarría, Antonio María, natural de Lejona (Vizcaya), de diecinueve años, soltero, domiciliado en Lejona y en la actualidad huido, procesado como presunto autor de los delitos de rebelión militar, terrorismo y bandidaje y tenencia ilícita de armas.

Madariaga López, Nicolás natural de Baracaldo (Vizcaya), de veinte años, soltero, domiciliado en Luchana (Vizcaya), y en la actualidad huido, procesado como presunto autor de los delitos de rebelión militar, terrorismo y bandidaje.

Legarreta Careaga, José María, natural de Bilbao, de veinte años, soltero, domiciliado en Bibao y en la actualidad huido, procesado como presunto autor de los delitos de rebelión militar y robo a mano armada, con intimidación en las personas.

Esiaun Angulon, Miguel Francisco, natural de Bilbao, de veinticuatro años, soltero, domiciliado en esta localidad y en la actualidad huido, procesado como presunto autor de los delitos de rebelión militar, terrorismo, robo a mano armada y tenencia ilícita de armas.

Elguea Ibáñez, Abelardo, natural de Salvatierra (Alava), de veinte años, soltero, domiciliado en Salvatierra y en la actualidad huido, procesado como presunto autor de los delitos de rebelión militar, auxilio al bandidaje, reunión y asociación ilícitas.

Marina Puertas José Félix, natural de Baracaldo (Vizcaya), soltero, de veinte años, domiciliado últimamente en Baracaldo y que se encuentra huido, procesado por un delito de auxilio al terrorismo.

Bilbao Fullaondon Jesús María alias «Inguden», natural de Sestao, de veintiún años, domiciliado últimamente en Sestao y que se encuentra huido procesado como presunto autor de un delito de terrorismo.

DOS CUBANOS PIDEN ASILO POLITICO EN EL FERROL

IBAN DE POLIZONES EN UN BUQUE CHIPRIOTA

EL FERROL DEL CAUDILLO, 26. (Cifra.) — Esta tarde se hizo público que Jaime M. Agüero, de veintitrés años, trabajador, y Moisés Fonseca Catillo, de veintiuno, estudiante de Ciencias, ambos de nacionalidad cubana, han solicitado asilo político en España

Cuando el buque chipriota «Sophia» se dirigía desde Santiago de Cuba a El Ferrol, para efectuar unas reparaciones, fueron encontrados ambos jóvenes, que viajaban como polizones. El «Sophia» llegó a El Ferrol el pasado día 17.

En la madrugada de ayer, el «Sophia» se hizo a la mar sin los jóvenes a bordo, en dirección a Rouen (Francia). Jaime y Moisés se presentaron voluntariamente en la Comisaría de Policía de El Ferrol, donde continúan, en espera de lo que decidan las autoridades sobre su petición de asilo.

SE REORGANIZAN LAS COMISIONES DEL III PLAN DE DESARROLLO

MADRID. (Pyresa.)—Con vistas a la preparación del III Plan de Desarrollo Económico y Social, el «Boletín Oficial del Estado» publicó ayer una orden de la Presidencia del Gobierno por la que se reorganizan las Comisiones de dicho Plan. En virtud de esta reorganización, se refunden en la «Comisión de Agricultura» la que hasta ahora existía bajo dicha denominación y la de «Transformación de Regadíos». También se refunden en una sola llamada «Turismo e Información y Actividades Culturales» las anteriores de «Turismo» e «Información y Actividades Culturales». Por último, se suprime la Comisión de «Recursos Hidráulicos».

Modificación del Patronato del ICAI

MADRID. (Pyresa.)—El Ministerio de Educación y Ciencia ha dictado una orden, publicada ayer en el «Boletín Oficial del Estado», por la que se autoriza la modificación del Reglamento de régimen interior de la Fundación Patronato del Instituto Católico de Artes e Industrias (ICAI) de Madrid.

Mobiliario escolar

MADRID. (Pyresa.) — En cerca 97 millones de pesetas se ha adjudicado definitivamente el concurso de adquisición de mobiliario escolar, convocado el pasado día 15 de octubre. La orden correspondiente del Ministerio de Educación y Ciencia se publicó ayer en el «Boletín Oficial del Estado».

Venta de leche

MADRID. (Pyresa.)—El «Boletín Oficial del Estado» publicó ayer una orden de la Presidencia del Gobierno por la que se establece que la venta de leche higienizada o certificada en envases de capacidad superior a dos litros sólo podrá realizarse a aquellos centros o establecimientos de consumo colectivo, en los que la venta no es una actividad comercial directa, sino que forma parte de un servicio que el centro o establecimiento presta a un limitado y condicionado número de consumidores ligados a dicho centro o establecimiento por relaciones de carácter no exclusivamente comercial. Se incluyen en esta definición las instituciones hospitalarias, clínicas, cuarteles, colegios, asilos, cantinas de fábrica e instituciones similares.

En el artículo segundo de la referida orden se excluye taxativamente la venta de los envases mayores de dos litros de dichas clases de leche a todo establecimiento que no reúna las características citadas anteriormente, caso en que se encuentran los establecimientos de hostelería.

EL MINISTRO DEL AIRE VISITO LA BASE AEREA DE MALAGA

MALAGA, 26 (Cifra). — En la mañana de hoy, el Ministro del Aire, don Julio Salvador Díaz-Benjumea, que pasa unos días de descanso junto a sus familiares en la Costa del Sol, con motivo de las fiestas navideñas, efectuó una visita a la base aérea de Málaga.

El Ministro llegó alrededor de las once, siendo recibido por el jefe de la segunda Región Aérea, teniente general don Angel Salas Larrazábal, así como por las autoridades civiles y militares de Málaga. Tras saludar a los jefes, oficiales y suboficiales de la base, el Ministro recorrió sus dependencias, y, finalmente, las tropas desfilaron ante él.

Para mañana, el Ministro, señor Díaz-Benjumea, tiene programada una visita al aeropuerto civil.

CONFEDERACION HIDROGRAFICA DEL DUERO

MAS DE 570 MILLONES DE PESETAS SE HAN INVERTIDO EN OBRAS PARA RIEGOS EN 1969

EL PROGRAMA PARA LA PRIMAVERA DEL AÑO PROXIMO IMPLICA LA TRANSFORMACION DE 28.500 HECTAREAS

VALLADOLID, 26. (Cifra.)—El delegado del Gobierno en la Confederación Hidrográfica del Duero, don Jerónimo Gallego Pérez, acompañado por el director de la Confederación, don Santiago Serrano, se reunió con los representantes de los medios informativos para darles cuenta de los trabajos desarrollados por la Confederación durante el año 1969, entre los que figuran los de riegos del valle de Esgueva para una superficie de 3.500 hectáreas ya solicitadas por los agricultores de la zona. El conjunto afecta a una extensión de 35.000 hectáreas, representativas de la puesta en riego durante el II Plan de Desarrollo.

Entre los proyectos realizados se destaca el de los riegos por aspersión del Alto Carrión; los de La Nava, Almazán y otros; el de abastecimiento por elevación en el cerro de La Maruquesa, en Valladolid, con depósitos de 10.000 metros cúbicos, y estación de tratamiento de aguas procedentes del canal de Castilla, para un caudal de 400 litros por segundo.

Estas y otras obras de explotación y conservación de regadíos, pantanos, canales y acequias han exigido una inversión superior a los 570 millones de pesetas.

El programa para la primavera de 1970 proporcionará regadíos a 28.500 hectáreas.

«BOE»

CONCURSO PARA LA CONCESION DE BENEFICIOS EN LOS POLOS DE DESARROLLO INDUSTRIAL

MADRID, 26. (Pyresa.)—El «Boletín Oficial del Estado» publicará mañana, entre otras, las siguientes disposiciones:

PRESIDENCIA DEL GOBIERNO.—Orden por la que se convoca concurso para concesión de beneficios en los polos de desarrollo industrial.

Orden complementaria de las de 12 de abril, 24 de junio y 24 de septiembre de 1969 por las que se resolvió el concurso convocado por la de 24 de septiembre de 1968 para la concesión de beneficios en los polos de promoción y desarrollo industrial.

HACIENDA.—Orden sobre créditos para financiar la venta de grandes bienes de equipo que se concedan por los Bancos privados y el Exterior de España.

EDUCACION Y CIENCIA. — Orden por la que se crea el Consejo de la Orden de Alfonso X el Sabio.

JEFATURA DEL ESTADO.—Decreto por el que se dispone que durante la ausencia del Ministro de Asuntos Exteriores se encargue del despacho de su Departamento el Ministro de Información y Turismo.

CORTES ESPAÑOLAS.—Resolución por la que se transcribe relación de señores Procuradores en Cortes designados a partir del día 30 de junio de 1969.

INFORMACION Y TURISMO.—Resolución por la que se convocan los Premios Centros de Iniciativas y Turismo 1970.

Resolución por la que se convoca el Premio Nacional de Turismo para Revistas Españolas 1970.

Ayuntamiento de Madrid

«ESPAÑA SEGUIRA ABRIENDO LOS BRAZOS A LAS TECNICAS EXTRANJERAS»

DECLARACIONES DEL DIRECTOR GENERAL DE INDUSTRIAS QUIMICAS, DON JOSE LLADO

SEVILLA. — "España ha de seguir abriendo los brazos a las técnicas, a los capitales químicos extranjeros; pero hoy, buscando fórmulas de participación, dentro de una nueva estructura industrial, que ayuden a impulsar el desarrollo de una personalidad química nacional, sin olvidar que la industria química de hoy es una industria sin fronteras", escribe el director general de Industrias Químicas y de la Construcción, donde José Lladó Fernández-Urrutia, en un artículo aparecido en el "A B C" de Sevilla, que dedica un número extraordinario al tema de las industrias químicas.

Añade el articulista que la necesidad de técnica, la necesidad de cursos, ha hecho precisa la incorporación en la industria química nacional de capitales y técnicas extranjeros, al objeto de llevar el ritmo de desarrollo al nivel que las exigencias sociales solicitan.

"Concentración industrial, tecnificación interior y financiación son para mí los tres grandes problemas con los que se enfrenta el desarrollo químico español", termina su artículo el director general. (Cifra.)

CIUDAD REAL

LA DIMISION DEL ALCALDE, ACEPTADA

PRESENTARON LA SUYA SIETE CONCEJALES DE LA CORPORACION

CIUDAD REAL, 26. (Pyresa.)—En escrito dirigido hoy al Gobernador Civil han presentado su dimisión como concejales del Ayuntamiento de esta capital diez miembros de los catorce que componen la Corporación. A mediodía, tres de dichos concejales retiraban su dimisión. Los que la mantienen son el primero, segundo y cuarto tenientes de alcalde y cuatro concejales, uno del tercio sindical y tres de entidades. Los que mantienen la dimisión son don Cipriano Arteche, primer teniende de alcalde; don Ramón Pérez Caballero, segundo teniente de alcalde; don Antonio Gascón, tercer teniente de alcalde; don Angel Ballester Escobar, concejal; don Zacarías Saenz de la Cuerda, concejal; don Cecilio López Pastor y don Rafael Sánchez Ruiz.

La dimisión presentada por el Alcalde, don Luis Martínez Gutiérrez, la semana pasada, le ha sido aceptada por el Ministro de la Gobernación y se ha hecho cargo de la Alcaldía el tercer teniente de alcalde, don Juan Caro Rodero, hasta tanto sea designado nuevo Alcalde.

LA REBELION DE LOS SEMINARISTAS

Por Ismael MEDINA

ME hubiera gustado estar en Avila para escribir de las reivindicaciones de una parte de los seminaristas españoles, sin necesidad de recurrir a noticia prestada. El tema, no obstante, justifica por sí mismo el recurso a la crónica de mi excelente compañero de profesión, Martín Descalzo, quien subrayaba con reiteración cómo «la crítica de los seminaristas no ha tenido pelos en la lengua». La he encontrado tardíamente, al recortar periódicos atrasados, y no puedo sustraerme al tema.

Es cierto. Los procuradores de los seminaristas en las cortes pretonsuradas de Avila, no tuvieron pelos en la lengua. Pero a falta de pelos hicieron de la lengua una fidelísima cinta magnetofónica, con todos los tópicos del neoclericalismo que desde hace años reitera la literatura de choque de la «nueva Iglesia». Yo no niego sinceridad ni buena voluntad a los diputados de los seminaristas reunidos semanas atrás en Avila. Dios me libre. Pero me permito dudar de la originalidad de sus ideas.

En alguna ocasión oí decir con sorna a uno de mis más admirados profesores universitarios: «El éxito de algunos de nuestros más famosos ensayistas consiste sólo en haber traducido, sin mencionarlos, a ciertos autores alemanes con diez años de adelanto sobre las casas editoriales.» Al leer la crónica de la reunión de Avila me invade la sensación de que los seminaristas españoles están, por el contrario, traduciendo con algunos años de retraso.

Nuestros seminaristas, o al menos los seminaristas reunidos en Avila, aspiran a integrarse mañana en un clero «desclerificado» y, asimismo, «alejado de todo privilegio». No está demasiado claro qué puede entenderse por clero «desclerificado». Es como decir un Ejército desmilitarizado; un Estado desinstitucionalizado; un derecho desjuridizado; o una hombría desvirilizada. Pero aparte de que no se comprenda bien cómo demonios puede un pescador hacer el copo en Navacerrada y un cazador matar venados en el Gran Sol, resulta extraño pensar en un clero «alejado de todo privilegio». ¿O es que acaso no es un privilegio, sin duda el mayor de los privilegios, haber sido tocado por la gracia divina y llamado a convertirse en ministro del Señor?

No es precisamente un privilegio cómodo y fácil el sacerdocio. De no constituir el sacerdocio un privilegio administrado por Dios quedaría en una profesión como cualquiera otra, tanto daría ser sacerdote que «latin lower».

¿Cómo debe educarse un seminarista que aspira a formar en un futuro clero «desclerificado»? Resume mi compañero Martín Descalzo: «Su formación deberá huir de la masificación, el aislacionismo, el clasismo, la formación para el celibato sin una previa educación sexual, la teología marginada.» Alguien podría resumir su perplejidad con otra pregunta: ¿Cómo se hace el café descafeinado?

Me entra la sospecha de que en este lenguaje hermético y de importación haya gato encerrado. Recuerdo a un bullicioso compañero de Universidad, aspirante a notario, que pasó todo el tiempo de carrera intentando promover huelgas reivindicatorias para que fueran suprimidas las oposiciones.

Conozco los Seminarios sólo de visita. Pero tengo excelentes amigos que han vivido muchos años entre las paredes de un Seminario. Unos son excelentes sacerdotes. Otros, buenos y honestos padres de familia, pues un día comprendieron que les faltaban vocación o agallas para el heroico ministerio del sacerdocio y salieron a la calle abierta, sin intentar una justificación colectiva, sociológica ni eclesial. Tuvieron la hombría de resolver a solas. ¿Puede hablarse con seriedad hoy de masificación, aislacionismo, clasismo y otras mandangas, respecto de los Seminarios?

Si por masificación se entiende una vida de comunidad, debemos pensar que existe en los Seminarios. Si masificación se identifica con abundancia, muy difícilmente puede hablarse de masificación, por desgracia, en toda una serie de Seminarios semivacíos, los cuales suelen ser, acaso menos por casualidad que por causalidad, los de población más «radical». Hay a quienes repugnan los Seminarios y los conventos de «estilo cuartelero», fríos, austeros, despersonalizados, «masificadores». Para resolverlo, alguien ha ideado una compartimentación bien rellenada con tresillos, alfombras, cuadros y bargueños. ¿Es una solución?

¿Y el aislacionismo? ¿Es el Seminario un «gheto»? ¿Está el seminarista en régimen de «apartehid»? Recuerdo haber convivido, allá por los años cuarenta, con numerosos seminaristas en los Campamentos del Frente de Juventudes. Recuerdo haber tenido a seminaristas por compañeros en expediciones culturales y sociales por zonas deprimidas de España. Recuerdo a seminaristas amigos de la infancia que «veraneaban» en una parroquia perdida, como devotor aprendices de sacerdotes de sotana raída y mesa más que pobre. A muchos de ellos les hubiera parecido un lujo y hasta una ofensa el «aislacionismo» del actual Colegio Español de San José, en Roma, pongo por caso. Es difícil saber lo que estos seminaristas entienden por «aislacionismo», cuando lo más normal es encontrarlos en la calle, en la cafetería, en el cine e incluso en la refriega sociopolítica, como cualquier seglar. E incluso allí donde muchos seglares no pueden permitirse el lujo de acudir.

Conozco los resultados de la ruptura del «aislacionismo» en almas amigas. Sé de un grupo de catorce seminaristas alojados en un piso sin capilla y sin ninguna rectoría espiritual. Comenzaron por abandonar la oración «masificadora» en común; siguieron olvidando el diálogo personal con Dios. Y concluyeron por confesarse que para ese viaje era mejor ser del todo seglares. Sólo tres aspiran todavía a terminar en el sacerdocio.

Lo del clasismo suena a befa. Ni nuestros seminaristas proceden precisamente de familias de banqueros, ni tampoco la vida del Seminario puede decirse que sea una vida regalada, salvo en algunos de ellos, casi siempre los más radicalizados. Ni que yo sepa, a menos que los de Avila me demuestren lo contrario, se les enseña a amar a los ricos en vez de a los pobres. ¿O es que en los Seminarios usan una edición burguesa y adulterada del Evangelio?

La educación sexual es otra historia que a muchos nos tiene perplejos. Es posible que en la sociedad preindustrial bastase, incluso a los seminaristas, la contemplación de la inmediata Naturaleza para conocer los resortes de la perpetuación de las especies y hasta sus perversiones. Es posible también que el asfalto haya matado la pedagogía espontánea de la Naturaleza y de la convivencia, y sean necesarios los libros, los diagramas y, en fin, una compleja y artificiosa didáctica sexual. Una cosa es evidente, sin embargo: allí donde la educación sexual ha sido más insistente y científica se producen tantos o más abortos e hijos ilegítimos, pese a la píldora y otros refinamientos, que en la vieja sociedad de los tabús. Conocí a un entusiasta de esta pedagogía que educó concienzudamente a sus hijas en los secretos y los peligros del sexo; las tres solteras quedaron embarazadas en menos de un año. ¿No será más eficaz la enseñanza de la castidad por amor a Dios?

Confieso mi desconocimiento de lo que debe entenderse por «teología marginada». Alguien me ha dicho que es la producida por una serie de teólogos o seudoteólogos considerados peligrosos e incluso heréticos por alguna autoridad eclesiástica. Los pedagogos del sexo establecen una graduación respecto a lo que deben conocer o leer los educandos, en razón de su edad o de su madurez mental. Hasta la libertad tiene libros prohibidos y filosofías marginadas. Una democracia que se precie pone en cuarentena cualquier vislumbre demasiado evidente de nazismo. ¿Por qué los seminaristas han de conocer una teología peligrosa antes de haber consolidado el alma en la Verdad? Todas las madres advierten a sus hijos que no beban de la botella de lejía. «Si bebes, te morirás», les advierten. No creo que ninguna de ellas haga beber lejía a sus hijos para hacerles poseer una conciencia real del peligro.

Los seminaristas, en fin, desean poseer una «profesionalización», de forma que «el candidato al sacerdocio tenga un modus vivendi ya antes de comenzar sus estudios de teología». Parece absurdo, cuando en todo otro tipo de estudios, siquiera sea por la filosofía del principio de igualdad de oportunidades y del aprovechamiento máximo, se propende a evitar que nadie deba ganarse el derecho al estudio distrayéndose en otros menesteres. Pero no es extraño. Cada vez parecen ser más numerosos los sacerdotes cuya dedicación principal y mejor remunerada es otra: el periodismo, la cátedra, el cine, el teatro, la televisión, la novela, la investigación, el comercio... La «desclerificación» suele ser muy frecuentemente eso: una invasión sistemática de los terrenos que debían ser competencia de los seglares. ¿Estamos ante un clericalismo enmascarado? ¿Acaso ante un hacer del sacerdocio puro adjetivo, en vez de sustantividad de la entrega a Dios y al prójimo?

¿Puede un sacerdote hacer política?, apremiaban algunos seminaristas cierta vez a un conferenciante. Si después de cumplir con sus deberes de sacerdotes les queda tiempo..., respondió irónicamente el interpelado. El problema es ese: ¿le queda a un seminarista tiempo para «profesionalizarse» si cumple con sus deberes de oración y de estudio?. ¿Le queda tiempo a un cura para ejercer una profesión si cumple con plena entrega y abnegación sus deberes sacerdotales? Todos los días escuchamos lamentarse a la Iglesia de la falta de sacerdotes. Y, sin embargo, parecen existir cada vez más sacerdotes disputando espacio, misiones e ingresos a los seglares. (Pyresa.)

LANZAROTE CONTARA CON UN VICARIO EPISCOPAL

ARRECIFE DE LANZAROTE, 26 (Cifra).—Un vicario episcopal, con todas las facultades que otorga la carta «Eclesiae Sanctae», será nombrado por primera vez para la isla de Lanzarote, según ha declarado al diario "La Provincia" a través de su corresponsal en Arrecife, el obispo de la diócesis, don José Antonio Infantes Florido, que ha permanecido aquí trece días en su primera visita pastoral.

También manifestó el obispo que el problema pastoral actual, de acuerdo con las nuevas directrices del Concilio Vaticano II, ha de verse a través de una atención a la realidad, descubriendo hechos sociales y condicionamientos colectivos, a cuyo fin, dijo, "he verificado un estudio a base de sondeos y encuestas, como base para detectar esa realidad".

Durante su estancia en Arrecife, monseñor Infantes Florido confirmó a dos mil doscientos niños mayores de diez años.

Ayuntamiento de Madrid

MUEREN CUATRO MIEMBROS DE UNA FAMILIA EN ACCIDENTE DE AUTOMOVIL

(EL VEHICULO CAYO A UN RIO POR UN BARRANCO DE 60 METROS DE PROFUNDIDAD)

LERIDA, 26. (Pyresa.) — Cuatro personas, todas ellas miembros de una misma familia, han resultado muertas en accidente de circulación en Bellver de Cerdaña, al estrellarse el coche en que viajaban, matrícula B-450190, contra una roca, como consecuencia de lo cual salió despedido al otro lado de la carretera y se precipitó por un terroplén de más de sesenta metros de profundidad, yendo a parar al río Segre. Fallecieron el conductor del coche, Francisco Noguer Vinuesa, de cuarenta y cuatro años, vecino de Barcelona y domiciliado en la calle Mallorca, 541; su esposa, Josefa Ríos Muros, de treinta y tres años; Francisca Muros Castillo, de cincuenta y ocho años, y la niña Silvia Noguer, de diez años. El conductor pudo salir del automóvil, gravemente herido, pero murió desangrado. Los otros ocupantes fallecieron dentro del coche, excepto un niño de cuatro años, que resultó ileso. Parece ser que esta familia se trasladaba a Bellver de Cerdaya, donde reside una hermana de Josefa Ríos, a pasar las fiestas navideñas. Aunque eran esperados a comer el día de Navidad, el coche no fue encontrado hasta las dos de la tarde de hoy. A pesar de que el vehículo estaba dentro del río, el niño que aguardaba en su interior ha podido ser salvado.

MADRID: DETENIDOS LOS AUTORES DE VARIOS ROBOS A MANO ARMADA

Cuatro individuos, dos de ellos menores de edad, han sido detenidos por la Guardia Civil como supuestos autores de diversos robos a mano armada, hechos perpetrados en los últimos días.

Los detenidos son: Angel Sánchez Pérez, de veintiséis años; Juan José Hernández Hernández, de treinta y seis años, y los menores A. M. P., de diecisiete, y A. A. G., de la misma edad.

A los arrestados les fueron ocupadas dos navajas, además de varios relojes y otros objetos, procedentes de los robos llevados a cabo. Entre los hechos delictivos que se les imputan figura el asalto a Antonio Suárez Rodríguez en el Camino de Villaverde, al que produjeron lesiones de carácter reservado al resistirse su víctima a entregarles lo que llevaba encima de valor. También se les acusa de los robos denunciados por Fulgencio Sansegundo González, Gregorio Muñoz Sobrino, Enrique Vaquero Sánchez y Pedro Garrido Valero.

Mueren padre e hija

ALBACETE, 26. (Pyresa.)—En el kilómetro 340 de la carretera nacional Badajoz-Valencia, en el término municipal de Almansa, han chocado un turismo conducido por Gregorio Caminos Sánchez, de Puertollano (Ciudad Real), y el «Seat 850» que conducía el súbdito belga Armand Dupuis, de treinta y siete años, con domicilio en Wihogne (Bélgica), al que acompañaban su esposa Marie Rose Dupuis, de treinta años, y la niña Gilette, de ocho años, hija del matrimonio.

A consecuencia del choque resultaron muertos el señor Dupuis y su hija. Sufrió heridas muy graves la señora Dupuis, que fue trasladada a la Residencia del Seguro de Enfermedad de esta capital. El conductor del primer vehículo, un «Dodge Dart», resultó con heridas leves.

Cuatro heridos

SEGOVIA, 26. (Cifra.) — Tres miembros de una familia, el matrimonio y un hijo, y otra persona más resultaron heridos de diversa consideración en un accidente de tráfico ocurrido en las proximidades del pueblo de Grado del Pico, al salirse de la carretera y volcar el coche en que viajaban.

Los heridos son: Isidoro Marrón Arnedón; su esposa, María de los Mercedes García Momblán, y el hijo de ambos, Fernando Marrón García, con domicilio en Preales (Valencia), y Mariano Galán Rodríguez, vecino de Matillas (Guadalajara), que conducía el coche siniestrado.

Chocan un camión y una motocicleta

LARRABEZUA (Vizcaya), 26. (Cifra.)—Un muerto y un herido grave han resultado en accidente de carretera, cerca de esta localidad vizcaína, en choque de camión y motocicleta.

En la motocicleta iban Juan Muro Marcha, natural de Alhama (Granada), de diecinueve años, y Antonio Perea, de Sevilla, de veinte años.

Cuando la motocicleta pasaba a gran velocidad frente a un garaje, no se percató el joven conductor que en aquel mismo momento salía un camión en marcha atrás. El choque fue inevitable, resultando muerto el joven citado en segundo lugar y herido de gravedad el primero.

SIETE INCENDIOS DURANTE EL DIA DE NAVIDAD EN BARCELONA

EL MAS IMPORTANTE SE PRODUJO EN UNA FABRICA DE BARRILES

BARCELONA, 26. (Cifra.)—Siete incendios se registraron en Barcelona durante el día de Navidad, el más importante de ellos en una fábrica de barriles situada en la calle de la Bordeta, en las inmediaciones de La Cornellá.

Este fuego, cuyos orígenes se ignoran, tomó rápidamente incremento por la combustibilidad del material allí almacenado, teniendo que trabajar denodadamente los bomberos, primero, para evitar su difusión y, más tarde, para dominar el siniestro, cosa que se consiguió a las cinco de la madrugada, tras dos horas de intensa labor.

Los restantes siniestros tuvieron mucha menor importancia, siendo sofocados rápidamente.

Escape de gas

BARCELONA, 26. (Cifra.)—Un espectacular escape de gas, que producía llamas de gran altura, se ha registrado esta mañana en el paseo de Fabra y Puig, en la barriada de San Andrés.

El siniestro no ha tenido ulteriores consecuencias, ni los bomberos que se han desplazado rápidamente han tenido necesidad de intervenir, ya que los técnicos de la Compañía suministradora de gas han podido cortar el servicio, con lo que el fuego se ha apagado por sí mismo.

CINCO DETENIDOS POR ARROJAR UNA BOTELLA CONTRA UNA FOTOGRAFIA DE FRANCO

HAN SIDO PUESTOS A DISPOSICION DE LA AUTORIDAD MILITAR

BARCELONA, 26. (Cifra.)—Cinco individuos, al parecer todos ellos en estado de intoxicación etílica, penetraron en un bar de la calle de Caputxes y arrojaron una botella de champán que llevaban contra un retrato del Jefe del Estado que aparecía en una de las paredes. Cometido el hecho, y ante la actitud del dueño del establecimiento, se dieron a la fuga, siendo detenidos, uno de ellos casi inmediatamente, y los cuatro restantes poco después.

Los cinco detenidos son: Juan del Moral Galiano, Higinio Orive Vargas, Juan Sánchez Fábregas, Roque Ibern Chules y Pedro Ocos Flores.

Ninguno de ellos tiene antecedentes políticos ni laborales. Quedaron todos a disposición de la autoridad militar.

Grave en atropello

Nicolás Benavente Orejón resultó con heridas de carácter grave al ser atropellado por un taxi en la calle de los Reyes. El vehículo causante del atropello iba conducido por Dionisio Benito González.

Desvalijó una carnicería

Un joven de veintidós años de edad, José Vega del Valle, ha sido detenido por la Guardia Civil como supuesto autor del robo de cincuenta corderos, entre lechales y pascuales; de un cerdo y de una pierna de carnero, todo ello valorado en 125.000 pesetas. La sustracción fue efectuada en el establecimiento de carnicería propiedad de Román Gallego, sito en la calle de las Cuevas, número 31.

El detenido parece que fracturó una de las lunas del establecimiento para conseguir penetrar en el interior del mismo y que cargó toda la carne robada en un coche que dejó aparcado en las proximidades de la tienda que desvalijó.

Accidentes de tráfico en Navidad

Dieciséis muertos se produjeron en diversos accidentes de circulación ocurridos entre las cero horas del pasado día 24 y las seis menos cuarto de la tarde de ayer, día 25, según datos, calificados como «muy provisionales», facilitados por la Jefatura Central de Tráfico.

Conforme se ha informado hoy en la citada Jefatura a un redactor de Cifra, en las veinticuatro horas correspondientes al día 25 las cifras provisionales de accidentes arrojaban un balance de ocho muertos y tres heridos graves. En lo que respecta al tiempo transcurrido entre las cero horas y las seis menos cuarto de la tarde del día 25 —hora a la que se refería el último parte de accidente recibido en la Jefatura Central de Tráfico—, la cifra de muertos ocurridos en accidentes de circulación en toda España era también la de ocho, más un herido grave y dos leves.

Al facilitar dichas cifras, el portavoz de la Jefatura Central de Tráfico insistió en el carácter «muy provisional» e «incompleto» de las mismas, ya que constituían sólo un avance del período.

Robo de joyas

BARCELONA, 26. (Cifra.)—Joyas valoradas en medio millón de pesetas, le fueron robadas a Ramona Vallvé Miró, de su domicilio, donde los ladrones penetraron mediante escalo.

UN HOMBRE APUÑALADO EN UNA CALLE DE BARCELONA

La víctima se encontraba en estado de embriaguez

BARCELONA, 26. (Cifra.) — Un hombre ensangrentado fue encontrado tendido en el suelo en la avenida de García Morato. Trasladado al Dispensario cercano se le practicó una cura de urgencia, apreciándosele dos heridas, al parecer producidas por arma blanca, de pronóstico reservado. Después se le trasladó a la Residencia «Francisco Franco», donde quedó internado, siendo identificado como Francisco Panadero Trujillo. Se ignoran las circunstancias del hecho, ya que por encontrarse la víctima en estado etílico no pudo prestar declaración.

Asalto

BARCELONA, 26. (Cifra.)—Cuatro individuos, esgrimiendo sendas navajas obligaron a Rafael Fernández Lara y María del Carmen Duarte Latón, que se encontraban en el interior de un automóvil, estacionado en la calle Junoy, a entregarles todo cuanto de valor tenían en su poder, escapando después en un coche.

Las víctimas del asalto, que valoran los efectos robados en 15.440 pesetas, dieron la matrícula del turismo que utilizaron los ladrones; vehículo que aparece denunciado por su propietario como sustraido desde hace varios días.

Detención

BARCELONA, 26. (Cifra.) — Un individuo que trataba de abrir un paquete, con un destornillador de gran tamaño, en la calle de Wellington, fue sorprendido esta madrugada por una pareja de motoristas de la Policía Urbana, que procedió a su detención. El individuo en cuestión confesó que el paquete lo había sustraido de un vagón de correspondencia, en la estación de Francia. Se trataba de un paquete postal, remitido desde Mahón con destino a León, y que contenía objetos de plata. El detenido pasó a disposición superior, siendo identificado como Miguel Muñiz Martínez, de veinticuatro años, natural de Figueredo, Asturias.

Ayuntamiento de Madrid

EN LA ARMENIA SOVIETICA

CIEN MUERTOS AL CAER UN AUTOBUS POR UN ACANTILADO

Una Comisión gubernamental investigará las causas del accidente

MOSCU, 26. (Efe-Reuter.)—Unas cien personas resultaron muertas al caer un autobús por un acantilado cerca de Verevan, capital de la Armenia soviética, según se indica en informes llegados hoy a esta ciudad.

Se agrega en estos informes que el accidente ocurrió durante las horas de mayor tráfico del pasado martes y que ha sido declarado duelo oficial en aquella localidad de Armenia.

El último número del periódico local "Komunist", llegado hoy a Moscú, se da cuenta del accidente, pero no se especifica el número de muertos registrados.

No obstante, el diario calafica de grave lo ocurrido y señala que ha sido designada una Comisión gubernmental para investigar las causas del accidente y prestar ayuda a las familias de las víctimas.

Cuatro miembros de una familia perecen atropellados

LIMA, 26. (Efe.)—Cuatro miembros de una familia murieron anoche en Lima arrollados por un automóvil, y otras tres personas fallecieron instantáneamente, casi a la misma hora, en un choque producido en la carretera Panamérica Sur.

La Policía presume que los dos accidentes se debieron a la negligencia de los conductores, quienes habrían estado conduciendo en estado de ebriedad.

Treinta y siete muertos en las carreteras francesas el día de Navidad

PARIS, 26. (Efe.)—A treinta y siete muertos y doscientos treinta y un heridos asciende el número de víctimas registradas en las carreteras francesas en el transcurso del jueves día 25, día de la Navidad.

UNA ENFERMEDAD DESCONOCIDA HA CAUSADO MAS DE CIEN VICTIMAS EN CUZCO

ATACA SOBRE TODO A PERSONAS JOVENES Y SE TEME SU PROPAGACION

LIMA, 26. (Efe.)—Ciento ocho personas han muerto hasta la fecha víctimas de una enfermedad desconocida en el pueblo de Capasmarca, en el departamento del Cuzco, al sudeste de Lima, según afirma hoy el matutino «Correo», de Lima.

Informa que la enfermedad ataca a las personas cuyas edades fluctúan entre los veinte y los treinta años, siendo los síntomas de ese extraño mal fuertes dolores de cabeza, fiebre alta, vómitos de sangre y pérdida del conocimiento.

«Correo» indica que los hermanos Juvenal y Hubert Angulo han llegado a la capital del Cuzco para pedir ayuda a las autoridades a fin de impedir que siga propagándose esa enfermedad.

Señala asimismo que según las versiones que aquéllos han dado a las entidades sanitarias el número de muertos podría ser mayor, ya que se sabe que en las partes altas de Capasmarca se realizan entierros sin conocimiento de las autoridades.

«Correo» puntualiza que en los dos últimos meses el número de muertes suma 85 personas.

TRAGICO BALANCE NAVIDEÑO EN MEJICO

CIENTO DOCE MUERTOS Y MAS DE 400 HERIDOS

MEJICO, 26. (Efe.) — Las fiestas navideñas mejicanas, que comenzaron el pasado día 16 con las tradicionales «Posadas», han registrado este año uno de los más elevados números de víctimas: 112 muertos y más de 400 heridos.

El trágico saldo arroja cifras sustancialmente más elevadas que el pasado año. Y así, sólo en la fiesta de la Nochebuena, el número de muertos fue de 22, mientras que el pasado año se habían producido 15.

El 70 por 100 de los homicidios fueron causados por atropello con vehículos, según cifras facilitadas ayer por los diarios; el 30 por 100 restante fueron cometidos con armas de fuego, y en menor proporción con armas blancas.

UN HURACAN ARRASA UNA POBLACION EN LOUSIANA

TODA LA COSTA ORIENTAL DE LOS ESTADOS UNIDOS BAJO UN FUERTE TEMPORAL DE VIENTO Y NIEVE

NUEVA YORK, 26. (Efe.)—Un huracán devastó ayer la población de Kaplan, en Louisiana, a unos doscientos kilómetros al oeste de Nueva Orleáns, causando un muerto, ocho heridos y un cuarto de millón de dólares de daños, según informa la oficina del sheriff de Vermillion, en dicho Estado.

Posteriormente, el mismo huracán pasó sobre las ciudades de Youngsville y Loreauville, también en Louisiana, destruyendo una casa en la segunda y dos casas en la primera, pero sin causar víctimas.

Vientos huracanados y una gran nevada en Nueva York

NUEVA YORK, 26. (Efe.)—Una tormenta de nieve, que comenzo a azotar los Estados de la costa oeste de los Estados Unidos en la tarde de ayer, continúa durante esta mañana depositando nieve y agua en la mayoría de las ciudades de esta zona, produciendo acumulaciones de nieve, en algunos puntos de hasta casi un metro de altura.

La ciudad de Nueva York, que amaneció cubierta con una capa de 15 centímetros de espesor de nieve, es azotada con vientos de hasta 85 kilómetros por hora.

El aeropuerto internacional de Kennedy se ha visto obligado a cancelar todas las maniobras de despegue y aterrizaje, desviándose los vuelos a otros aeropuertos que permanecen abiertos al tráfico.

Todos los servicios de transporte público sufren retraso, siendo uno de los más afectados el Metro en las zonas donde circula por el exterior.

El alcalde de Nueva York, John V. Lindsay, regresó urgentemente a Nueva York desde Bahamas al tener conocimiento de la tormenta de nieve, para dirigir directamente las maniobras de limpieza y normalización de la ciudad.

Terremoto en el Caribe

NUEVA YORK, 26. (Efe.) — Un terremoto, que, según un portavoz, es el «de mayor intensidad registrado en el este del Caribe desde la invención del sismógrafo, a finales del siglo pasado», fue registrado ayer por el Centro Nacional de Información de Torremotos en Wáshington.

Según dicho portavoz, el terremoto, con una intensidad 7,8 de la escala Richter, tuvo lugar en las inmediaciones de la isla de Guadalupe y es «potencialmente destructivo».

Según los registros del mismo efectuados en Hawai, Alaska y el territorio continental norteamericano.

El portavoz dijo que, aunque hasta el momento se carece de información, es posible la creación de olas de gran tamaño a causa del terremoto, que «debe haberse sentido en un area amplia del Caribe».

Un alud de lodo y piedras derrumba once viviendas en Perú

LIMA, 26. (Efe.) — Unas 11 viviendas se desplomaron y más de 500 hectáreas de cultivos quedaron destruidas a consecuencia de las inundaciones de un alud de lodo y piedras en cinco pequeñas poblaciones cercanas a la ciudad andina de Huancayo, a unos 290 kilómetros al este de Lima, según informes de Prensa llegados hoy aquí.

NUEVE MUERTOS EN EL INCENDIO DE UN HOTEL DE INGLATERRA

LONDRES, 26 (Efe). — Nueve personas murieron en la madrugada de ayer al incendiarse el edificio de un hotel construido en 1600, en Saffron Walden Essex (Inglaterra).

Del total de 40 residentes y personal del hotel, dos fueron trasladados con heridas graves a un hospital. Continúan sin aparecer dos personas que se cree estaban en el edificio al registrarse el incendio.

Diez unidades de bomberos acudieron al lugar del hecho, y se necesitaron cuatro horas para controlar el fuego.

El edificio y la fachada del hotel The Rose and Crown estaba recomendado en las guías turísticas de la región de Essex, como una "pieza arquitectónica digna de verse".

ACCIDENTES EN DOS REFINERIAS DE PETROLEO MEJICANAS

NUEVE TRABAJADORES MURIERON A CONSECUENCIA DEL PRIMERO

MEJICO, 26. (Efe.)—En dos refinerías de petróleos se registraron ayer otros tantos accidentes, pereciendo nueve trabajadores en el primero, que se produjo en Coatzacoalcos (Veracruz), mientras que el segundo, ocurrió en la capital de la República no produjo víctimas, pero sí gran alarma.

En Coatzacoalcos, el siniestro ocurrió en la mañana de ayer, cuando un grupo de trabajadores se dirigían en un vehículo a un punto del oleoducto. En el puente El Blasillo, donde se produjo una fuga de combustible, el vehículo quedó atascado en una zona fangosa próxima al oleoducto averiado.

Al efectuar las maniobras de rescate saltó una chispa en el motor del vehículo, lo que provocó una explosión y un gran incendio, que cubrió un área de 20 metros. Perecieron en el acto dos trabajadores de la Empresa descentralizada Petróleos Mejicanos (PEMEX), y seis, de una Empresa auxiliar. El noveno falleció en el hospital de PEMEX, en Minatitlán.

Se da la circunstancia de que otros 12 trabajadores de PEMEX perecieron hace un mes en la refinería de Poza Rica, próxima a Coatzacoalcos.

En Ciudad de Méjico se registraron ayer en la mañana una serie de explosiones dentro y fuera de la refinería de Azcapotzalco, de Pemex, situada en los alrededores de la capital, a causa de los gases acumulados en el colector principal del drenaje de la ciudad, que atraviesa la planta petrolera.

Tras la primera explosión, el colector quedó destrozado en una longitud de 250 metros dentro de la refinería. A continuación se produjeron una serie de explosiones menores en el exterior de la planta, y las detonaciones hicieron saltar las tapas del colector en diversas calles.

No se produjeron víctimas, y los daños materiales son de relativa consideración.

INSTITUTO FARMACEUTICO DEL EJERCITO

Se admiten ofertas hasta las DIEZ HORAS del día 16 del próximo mes de enero para la adquisición de DIVERSO MATERIAL DE EFECTOS, en la Secretaría de la Junta Económica de este Centro, Embajadores, número 75.

Los Pliegos de Bases, precio límite y modelo de proposición se encuentran expuestos en el tablón de anuncios de este Instituto.

El importe del anuncio será satisfecho a prorrateo entre los adjudicatarios.

Madrid, 26 de diciembre de 1969.—El Teniente Coronel Director accidental (firmado): **Salvador Herrero.**

Ayuntamiento de Madrid

Elija su Fin de Semana

En esta página ofrecemos una guía completa de las cercanías de Madrid, donde encontrará restaurantes y moteles. Los lugares más adecuados para su descanso.

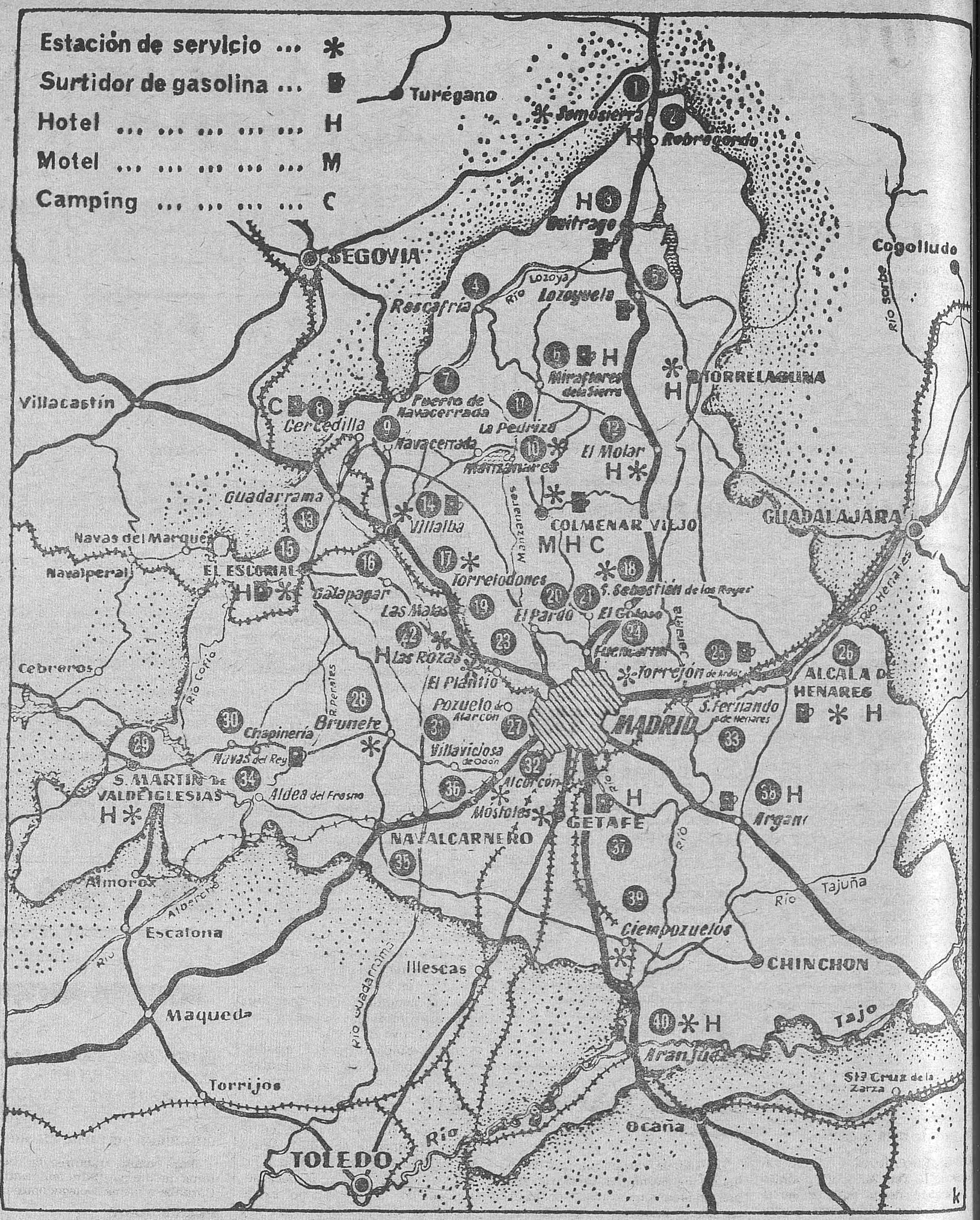

1 **SOMOSIERRA.** — **La Casita.** C. N. Madrid-Irún, km. 92,4. Tel. 2. Categoría 3.ª Especialidad: judías con chorizo

2 **ROBREGORDO.** — **Viuda de Castro,** Baleares, 9. Tel. 6. Categoría 3.ª Especialidad: pollo al ajillo

3 **BUITRAGO.**—**Casa Pepe.** C. N. Madrid Irún, km. 71. Tel. 5. Categoría 4.ª Especialidad truchas con jamón

4 **RASCAFRIA.**—**Casa Juanito,** Avenida José Antonio, 23. Tel. 34. Categoría 3.ª Especialidad truchas a la navarra

5 **LOZOYUELA.** — **Abascal.** C. N. Madrid-Irún, km. 67,6. Tel 12. Categoría 4.ª Especialidad: cocina vasca

6 **MIRAFLORES DE LA SIERRA.** — España, Fragua, 3. Tel 13 Categoría 4.ª Especialidad: ternera de Castilla.

7 **PUERTO DE NAVACERRADA.** — **Venta Arias.** Categoría 2.ª Especialidad truchas a la navarra

8 **CERCEDILLA.**—**Frontón** Emilio Serrano, 3.

9 **NAVACERRADA.**—**Sousa.** Paseo de Un Español, 10. Tel. 44. Categoría 3.ª. Especialidad: lechazo a la segoviana

10 **MANZANARES EL REAL.** — **Charca Verde.** Corazón de Jesús, 8. Teléfono 16. Categoría 3.ª Especialidad paella.

11 **LA PEDRIZA.**—**Casa Julián.** Categoría 3.ª—**El Franco.** Categoría 3.ª

12 **EL MOLAR.** — **Hermanos Mingo.** Calvo Sotelo, 19 Tel 1. Especialidad cordero asado.

13 **GUADARRAMA.** — **Restaurante La Llama.** Especialidad: entrecot de novillo. Autobuses: Madrid-Guadarrama Martín de los Heros, 4.

✻ **LAS NAVAS DEL MARQUES.**—**Piscina La Noria.** Bar, comidas. Teléfono 239

14 **VILLALBA.** — **Hotel Restaurante Constantino.** Carretera de La Coruña, km. 40 (entrada por la desviación del puente de Villalba). Teléfonos 1 y 462. Hotel de 3.ª categoría. Especialidades: paella, embutido de la casa, cochinillo y cordero asado Terraza y comedores independientes. Aparcamiento propio.

15 **SAN LORENZO DE EL ESCORIAL.** **Moro-Blanc.** Generalísimo, 4. Teléfono 2960 126. Especialidades solomillo cañamón, chops de ternera «vert-pre» y paella. Ambiente castellano. Aparcamiento fácil. — **El Alamo.** Carretera de las Rozas, kilómetro 38,100. Teléfono 2960 010. Categoría 3.ª Especialidades: cordero asado y cocina casera. Aparcamiento y terraza. — **Hotel Reyes Católicos** (junto a la Casita del Príncipe). Amplio menú, 110 pesetas. Extensa carta. Servicio en comedores y terrazas cubiertas.

16 **GALAPAGAR.**— **Trinidad.** Carretera de El Escorial, km. 13. Especialidades: tortilla española y paella Gran aparcamiento. Amplios jardines con iluminación nocturna. A 600 metros del puerto de Galapagar. Gran terraza y comedores interiores. Amplitud de espacios.

17 **TORRELODONES.** — **Hostal - Restaurante-Bar Las Torres.** Carretera de La Coruña, km. 28. Tel 218. Lujo. Aparcamiento. Terraza - restaurante con vistas a la Sierra. Abierto todo el año. ¡Fin de semana a 28 kilómetros de Madrid!

18 **SAN SEBASTIAN DE LOS REYES.** **Restaurante Aterpe-Alai.** C N. Madrid-Irún. km. 25. Restaurante vasco-castellano (Aire acondicionado.) Terraza. Inmenso aparcamiento bajo arboleda. Camping 1.ª categoría ¡Y recuerde su cita en el kilómetro 25»!—**Restaurante Pamplona.** C. N. Madrid-Irún, km. 25 Especialidades: cocina selecta vasca, bacalao en todos los estilos y amplio servicio a la carta. Terraza y comedores interiores Por las tardes, servicio de té y merienda.—**Restaurante Las Tres Chimeneas.** Carretera Nacional Madrid-Irún, kilómetro 18 Tel 83 Especialidades: chuletas a la brasa, y en días laborables, paella. Grandes parrillas para asados. Amplios comedores y terrazas en un ambiente familiar. Extenso servicio a la carta.—**Villa Susi.** C. N. Madrid-Irún, kilómetro 22. Tel. 21. Categoría 3.ª Especialidad: paella.

19 **LAS MATAS.**—**Bar-restaurante La Vasca.** Carretera de La Coruña, kilómetro 25. Tel. 40. Especialidad: merluza a la vasca. Aparcamiento

20 **EL PARDO.**—**Casa Cruz.** Avenida de a Guardia, 2. Ttl. 236 01 54. Categoría 3.ª Especialidad: conejo al ajillo y carnes. Servicio a la carta. Terraza y aparcamiento.—**El Gamo.** Avenida de la Guardia, 6. Teléfono para reserva de mesa: 266 01 53. Especialidad: la auténtica paella valenciana, guisada con leña, y conejo al ajillo Aparcamiento gratuito

21 **EL GOLOSO.**—**Casa Virgilio.** Carretera Colmenar Viejo, km 15,6 Categoría 4.ª

22 **LAS ROZAS.**—**Casa Mariano.**—Carretera nacional La Coruña, kilómetro 17.8. Teléfono 3241. Categoría 3.ª Especialidad tortilla Casa Mariano

23 **EL PLANTIO.**—**El Latigazo.** Zumaya, 2. Tel. 207 73 44. Categoría 3.ª Especialidad: chuletas a la parrilla

24 **FUENCARRAL.**—**El Cruce.** Bar-restaurante. Gran terraza. Aparcamiento. Nuestra Señora de Valverde, 2 (kilómetro 9 carretera Irún). Tel. 209 10 01. Categoría 3.ª Especialidad: conejo al ajillo, chuletas a la brasa y churrasco **El Barracón.** C. N. Madrid-Irún, km. 10,500 (por Fuencarral). Tel 209 10 41. Categoría 3.ª Especialidades: chuletas a la brasa, solomillo a la parrilla, «lomo Barracón a la brasa», cordero asado, truchas escabechadas y perdices. Comedor interior. Aparcamiento.

25 **TORREJON DE ARDOZ.**—**Celindas.** Carretera de Barcelona, km. 21,600 Teléfono 469. Especialidades: pizza, escalopina chuletas a la parrilla. Aparcamiento. Ambiente.

26 **ALCALA DE HENARES.**—**La Hostería del Estudiante.** Colegiata, 3. Teléfono 293 10 44. Categoría 1.ª Especialidad: huevos con migas

27 **POZUELO DE ALARCON.**—**Casa Eugenio.** Antonio Díaz, 6. Tel 73 Categoría 4.ª Especialidad: cordero de Castilla

28 **BRUNETE.** — **Los Fortines (Casa Campa).** En sus nuevos locales de la carretera de Madrid-Plasencia kilómetro 17, les ofrece sus servicios de restaurante y pastelería. Grandes salones. Terraza y aparcamiento. Juegos para niños. Especialidad: conejo al ajillo.

29 **SAN MARTIN DE VALDEIGLESIAS.** — **Mesón del Condestable.** Queipo de Llano, 24 (centro ciudad). Teléfonos 56 y 114. Restaurante y habitaciones Especialidades: cordero asado, truchas a la navarra y jamón añejo. Garaje. Precios muy moderados en el mejor ambiente castellano.

30 **NAVAS DEL REY.**—**Avenida.** Avenida del Generalísimo 42. Tel. 2. Especialidad: cordero asado

31 **VILLAVICIOSA DE ODON.**—**Frankfurt.** Carretera de Extremadura, kilómetro 25. Categoría 3.ª

32 **ALCORCON.** — **Mesón El Garnacho.** Carretera San Martín, km. 2. Teléfono 7778. Especialidad: chuletas a la parrilla.

33 **SAN FERNANDO.** — **La Ponderosa.** Restaurante. Carretera de Barcelona, km 17,390. Grandes jardines.

34 **ALDEA DEL FRESNO.**—**El Refugio.** Carretera de Ocaña. Categoría 4.ª.

35 **NAVALCARNERO.**— **Restaurante Alcázar.** Generalísimo, 1 Tel. 11. Categoría 3.ª Especialidades: cordero asado y un completo servicio a la carta. ¡Un lugar popular con los mejores precios!

36 **MOSTOLES.**—**El Alcalde de Móstoles 1808.** Carretera de Extremadura, kilómetro 17. Tel. 36. Categoría 1.ª. Restaurante con ambiente de época. Aire acondicionado. Especialidades: cordero asado en horno castellano, a la vista del cliente, «steak» a la pimienta, pescado del Cantábrico y los mejores mariscos. Amplios jardines y aparcamiento para 500 vehículos.—**Restaurante Las Tinajas.** Carretera Extremadura, km. 22,800. Especialidad: filete relleno alemán Jardines. Piscina. Bar-Restaurante típicamente decorado. Visite nuestras cuevas ambientadas con música. Un lugar delicioso y turístico

37 **GETAFE.** — **El Camping** Carretera de Toledo, km. 17,7. Categoría 3.ª

38 **ARGANDA DEL REY.**—**Jardín Casa de Postas.** C. N. Madrid-Valencia, kilómetro 23. Categoría 3.ª

39 **CIEMPOZUELOS.**—**El Paraíso.** Ventura Rodríguez, 4. Tel 44. Categoría 4.ª. Especialidad: chuletas de cerdo.

40 **ARANJUEZ.**—**La Mina.** Príncipe, 24. Teléfono 2941 014. Categoría 3.ª Local típico de Aranjuez. Platos especiales y precios excepcionales. Especialidades: faisán al Real Sitio y ternera especial. Comedores interiores. — **Dígame.** General Franco, 16. Tel. 2941 002 Categoría 4.ª. Cubierto, 80 pesetas tres platos a elegir Servicio rápido. Especialidades: cordero asado y cocina casera Comidas de encargo

✻ **PELAYOS DE LA PRESA.**—**Parador El Oasis.** Especialidades: chuletas a la brasa y sardinas asadas Habitaciones. Jardines y terraza Domingos y festivos baile con orquesta. ¡Un lugar de descanso a 50 kilómetros de Madrid!—**Mesón del Puerto.** Carretera Madrid-Plasencia kilómetro 61 (puente de San Juan) Especialidades: cordero al ajillo y chuletas a la parrilla. Comedores interiores. Gran terraza y aparcamiento. A 100 metros del primer embalse.

Ayuntamiento de Madrid

Elija su Fin de Semana

EL TIEMPO QUE HARA

(Información facilitada por el Centro de Análisis y Previsión de la Ciudad Universitaria.)

Previsión para la zona Centro, valedera para el fin de semana correspondiente a los díaz 27 y 28 de diciembre.

SABADO. — Buen tiempo con poca nubosidad. Vientos de componente Norte, con ligero descenso de temperatura. Chubasco de nieve en la Sierra, con abundante nubosidad.

DOMINGO. — Cielo parcialmente nuboso. Vientos del NE. con descenso de la temperatura. En la Sierra, cielo nuboso en la ladera sur, con riesgo de chubascos de nieve.

HORARIO DE AUTOBUSES

MADRID-ALCALA DE HENARES. Alenza, 20. Tel. 233 37 11. Salidas de Madrid a las 8,00, 9,00; 10,00; 13,00; 14,00; 15,00; 19,00; 20,00; 21,00 y 22,00.

MADRID-ARANJUEZ. — Paseo de las Delicias, 18. Tel. 230 46 07. Salidas de Madrid a las 8,00; 9,00; 13,00; 17,00; 19,00 y 20,30 horas.

MADRID-ARENAS DE SAN PEDRO.—Mayor, 88. Tel. 248 53 19. Salidas de Madrid, días laborables, a las 8,30 y 13,00; festivos, a las 8,30.

MADRID-CERCEDILLA. — Martín de los Heros, 4. Tel. 247 70 25. Días laborables, salidas de Madrid a las 9,30; 13,30, 14,30; 18,00; 19,00; 20,30 y 21,00 horas. Días festivos, salidas de Madrid a las 9,30; 15,00; 20,30 y 23,00 horas.

MADRID-CUENCA. — Fernández Shaw, 1. Tel. 251 66 44. Salidas de Madrid, diarios, sin excepción, a las 8 y 18 horas. Salidas de Cuenca, laborables, a las 8 y 15 horas, festivos, a las 8 y 19 horas.

MADRID-EL ESCORIAL-VALLE DE LOS CAIDOS.—Martín de los Heros, 4. Tel. 223 07 10. Salidas de Madrid, días laborables, a las 9,30 y 20 horas. Días festivos, a las 9,30, 20,15 y 23,15:

MADRID-EL PARDO. — Hilarión Eslava, 3. Tel. 243 64 34. Salidas de Madrid, desde las 7,00 de la mañana, cada media hora, hasta las 23,30 horas.

MADRID-LA GRANJA.—Emilio Carrere, 3. Tel. 223 40 29. Salidas de Madrid, los sábados, a las 7,45 y 18,00 horas. Domingos y festivos, a las 7,30.

MADRID-MIRAFLORES DE LA SIERRA.—Raimundo Fernández Villaverde, 5. Tel. 233 52 27. Salidas de Madrid, laborables, a las 18,00 horas. Festivos, a las 9,00 y 20,00 horas.

MADRID-TALAVERA DE LA REINA.—Cadarso 15. Tel. 247 86 26. Salidas de Madrid, laborables, a las 7,30; 11,00; 13,30; 18,00 y 21,00 horas. Festivos, a las 7,30; 18,00 y 22,00 horas.

MADRID-RASCAFRIA-EL PAULAR.—Alenza, 20. Tel. 233 37 11. Salidas de Madrid, laborables, a las 17,00 horas. Festivos, a las 8,30 horas.

MADRID-TOLEDO. — Drumen, 6. Teléfono 227 62 17. Salidas de Madrid, laborables, a las 12,00; 18,00; 20,00 y 21,00 horas. Festivos, a las 10,30; 12,00; 19,00; 20,00; 21,00 y 23,00 horas.

MADRID-TORRELAGUNA.— Alenza, 20. Tel. 233 37 11. Salidas de Madrid, laborables, a las 8,00 y 20,15 horas. Festivos, a las 8,00 y 21,30 horas.

MADRID-LA GRANJA-SEPULVEDA. — Monteleón, 31. Teléfono 223 41 20. Salida de Madrid, días laborables, a las 15,30. Días festivos, a las 7 horas.

MADRID-LA GRANJA-ZARZUELA DEL PINAR. — Monteleón, 31. Teléfono 223 41 20. Salidas de Madrid, días laborables, a las 15,30. Días festivos, a las 7 horas.

LA CAZA

En Galicia, durante la pasada semana, los cazadores prestaron mayor atención al avefría, localizada en zonas húmedas o pontanosas. La región más destacable es La Becada.

También se viene observando por el litoral gallego un ligero aumento de aves acuáticas, principalmente el pato azulón y becacina. Hay grandes bandadas de esterninos y de paloma torcaz, habiéndose cobrado estos días un buen número.

Respecto al conejo, libre y perdiz, los cazadores casi desistieron totalmente de su persecución por lo avanzado de la temporada, ya que, debido a ello, están las piezas muy fogueadas y resulta difícil su levantamiento.

No hay noticias sobre las batidas de jabalí de los últimos días en la III Comisaría (Burgos).

Se celebró el Campeonato Provincial de Caza con perro, participando un representante de cada un de las tres Sociedades de cazadores existentes en la provincia de Burgos. Resultó vencedor don Luis Riaño Fernández, que capturó cuatro perdices y una liebre.

COLABORACION:

JESUS TORRE FRANCO

ESTADO DE LAS CARRETERAS

CARRETERA N.º y DENOMINACION	TRAMO ENTRE LOCALIDADES	TIPO DE LIMITACION	CAUSAS NIEVES N OBRAS O OTRAS CAUSAS OC	DESVIO
MADRID				
CN.IV Madrid a Cádiz.	km. al p.k. 40.800.	Circulación por un solo carril.	O	
M-124 Aljavir a Paracuellos de Jarama.	en su totalidad	cortada	O	sin desvio

PARA PESCADORES

RIO TAJO.—Por Toledo corre con nivel normal y aguas turbias; las especies que pueblan esta zona se mueven muy poco, debido al descenso de la temperatura de las aguas y a que éstas vienen turbias. Los peces que se ven saltar en la superficie del agua es en sitios donde éstas están remansadas y tranquilas, que son pocos.

Los lugares más recomendables, no obstante, son "Barco Pasaje" y "Madre de Cristo", en la zona libre, y en el coto de pesca "El Egido" y "Valdelobos". Los cebos que deben emplearse son el gusano y la lombriz.

Por Aranjuez lleva nivel normal y aguas claras. No se hacen capturas importantes, toda vez que no se rebasan los dos kilos por pieza. Los lugares más recomendables son las proximidades del "Rancho Grande" por ambas orillas, con ova y gusano blanco para la pesca del gobio.

RIO HENARES.—A su paso por Espinosa va crecido y con aguas turbias. En los últimos días no se han registrado capturas debido al mal tiempo, lo que ha hecho que los pescadores no hayan acudido a esta zona. En los próximos días se podrá pescar con ova en la "tabla del pozo del Soldado", y con masilla, en la confluencia de la fábrica de harinas con el río, junto al puente de la carretera.

Tiempo frío, con nieblas, en la quinta Comisaría (Sevilla). Aguas claras y niveles medios. Dadas las fiestas de estos días y la poca actividad de los peces, no existe afluencia de pescadores en los ríos. Como especies más activas, recomendamos el lucio y la boga.

Esta última pica bien en todas las cabeceras de ríos y arroyos, así como en los remansos del Guadiana, Guadalquivir y el Genil.

Lucio: Continúan las numerosas capturas, entre las que hay ejemplares de 8-10 kilogramos, en los embalses de Puerto Peña y Orellana (Badajoz), así como en los del Rumblar (Jaén) y Cubillas (Granada).

Boga: Como cebos, lombriz y masilla. Lucio: recomendamos como cebo todo tipo de peces artificiales y cucharillas grandes, sin olvidar el terminal de acero.

La XI Federación de Pesca ha celebrado un concurso de pesca en el embalse de Arcos de la Frontera (Cádiz), con gran éxito de participantes y capturas, ya que han intervenido 155 pescadores, habiéndose conseguido 1.675 piezas.

LA TEMPORADA TRUCHERA

En los ríos de la III Comisaría (Burgos) continúa satisfactoriamente el desove de las truchas en la última semana, sin variaciones importantes de caudal.

Las bajas temperaturas han adelantado la freza en muchos ríos con respecto a otros años.

Prosiguen las repoblaciones trucheras de arco iris de dos años justos de edad y 200 gramos de peso medio, procedentes de la Piscifactoría de Quintanar de la Sierra (Burgos), en los ríos Riaza y Arlanzón, de dicha provincia, así como de jaramugos de trucha común en dicho río Riaza.

Para los próximos días se proyectan 30 sueltas más de dichas especies.

También se han efectuado repoblaciones de cangrejo en los ríos Riaza, Gromejón, Aranzuelo y Esgueva, que a tal fin quedarán vedados a la pesca.

En Galicia, la captura de ciprínidos, en aguas sujetas a régimen especial, ha sido de capturas en buena cantidad de bogas y barbos, recomendándose como cebo el gusano blanco, que parece ser el más apropiado para esta clase de peces.

De freza natural se viene observando en los afluentes principales de los ríos buen número de ejemplares de trucha para el desove, y, como quiera que las temperaturas y el caudal del agua son propicios, esperamos que se realice con normalidad.

REPOBLACIONES. — El pasado día 12 de diciembre se soltaron 10.000 salmones del Pacífico, de unos doce centímetros de longitud media, en el embalse del río Mao, procedentes de la Piscifactoría de El Veral, importados de Estados Unidos de América, en plan experimental.

MINISTERIO DE AGRICULTURA

DIRECCION GENERAL DE COLONIZACION Y ORDENACION RURAL

INSTITUTO NACIONAL DE COLONIZACION

ANUNCIO

CONCURSO PARA ADQUISICION DE VEINTE TRACTORES DE RUEDAS CON UNA POTENCIA A LA TOMA DE FUERZA COMPRENDIDA ENTRE 35 Y 65 C. V.

CONCURSO DE SUMINISTRO

Para veinte tractores de ruedas, de 35 a 65 C. V. de potencia a la toma de fuerza, para su destino a la Delegación de este Instituto en Córdoba y otras Delegaciones provinciales.

PRESUPUESTO

CUATRO MILLONES CUATROCIENTAS MIL PESETAS (4.400.000 pesetas).

PLAZO DE ENTREGA

Cuarenta y cinco (45) días naturales, a contar desde la fecha de la adjudicación.

EXAMEN DE DOCUMENTOS

En las Oficinas Centrales del Instituto Nacional de Colonización (avenida del Generalísimo, 2. Madrid).

GARANTIA PROVISIONAL

Resguardo de la Caja General de Depósitos del Ministerio de Hacienda, por un importe de OCHENTA Y OCHO MIL PESETAS (88.000 pesetas) o aval bancario.

MODELO DE PROPOSICION

Incluido en el Pliego de cláusulas administrativas.

PLAZO DE PRESENTACION

Antes de las doce horas del día veintiocho de enero de mil novecientos setenta, en las Oficinas Centrales del I. N. C. (avenida del Generalísimo, 2. Madrid).

APERTURA DE PLIEGOS

En las Oficinas Centrales a las doce horas del día 4 de febrero de mil novecientos setenta.

DOCUMENTOS EXIGIDOS

Los que figuran en el Pliego de Cláusulas administrativas.

Madrid, 20 de diciembre de 1969.—**El Presidente de la Junta Principal de Compras** (firma ilegible).

Ayuntamiento de Madrid

EL PLAN DE ESTACIONES DEPURADORAS, EN PERIODO DE TERMINACION

NUMEROSOS PROYECTOS DE OBRAS FUERON APROBADOS POR LA COMISION MUNICIPAL DE GOBIERNO

DOTACION DE AGUA A LA BARRIADA DEL POZO DEL TIO RAIMUNDO

—El Ayuntamiento tiene la esperanza de que se materialice muy pronto la entrega de la Casa de la Moneda, para realizar allí la ordenación urbanística de la plaza de Colón.

Con este tema la rueda de Prensa que ayer mantuvo el Alcalde con los informadores municipales, quienes comentaron la información que sobre el tema había publicado «Ya», así como el artículo de «El Criticón de la Villa», en el mismo diario. El señor Arias Navarro agradeció el interés demostrado por la Prensa sobre este asunto.

Habló seguidamente de los más importantes acuerdos tomados en la última Comisión Municipal de Gobierno, entre los que destacó los referentes a obras de pavimentación y los tres proyectos de colectores aprobados en la misma sesión.

Dijo después que el proyecto de estaciones depuradoras para Madrid se encuentra ya en su fase final, ya que, según comunicación del Ministerio de la Vivienda, iban a comenzar las obras de ampliación de la estación de La China, y pronto se iniciaría la construcción de las estaciones de Rejas y Butarque. Con esto —dijo el Alcalde— estará totalmente terminado este plan de obras de tanta importancia para Madrid.

Aludió seguidamente a la realización por el Canal de Isabel II de más de 2.000 tomas de agua en la zona del Pozo del Tío Raimundo, con lo que la situación sanitaria de aquella zona, donde el Ayuntamiento ha realizado una importante labor, se verá notablemente mejorada.

Algunos de los informadores se refirieron a los precios de algunos artículos de consumo en estos días de Navidad, aduciendo que la subida experimentada en algunos de ellos se debía al exceso de la demanda y a determinadas manipulaciones en los canales de distribución. El señor Arias Navarro replicó que, entonces, lo que convendría sería cambiar el menú de la cena en Nochebuena y la comida de Navidad.

COMISION MUNICIPAL DE GOBIERNO

El pasado día 24 celebró sesión ordinaria la Comisión Municipal de Gobierno, presidida por el Alcalde, señor Arias Navarro. Constaba el Orden del Día de ciento veintidós asuntos, de los que fue retirado el correspondiente al número 78 y aprobados los restantes.

Entre los acuerdos más importantes figuró la aprobación de los proyectos siguientes:

Obras de modificación de la plaza de Castelar y ampliación de la calzada del paseo de la Castellana, entre la plaza de Castelar y la glorieta de Gregorio Marañón, por importe de 4.945.847,10 pesetas; obras de la segunda fase parcial de pavimentación y servicios complementarios en el Pozo del Tío Raimundo (Vallecas), que comprende el camino de las Hormigueras y las calles de la Santanderina, Eloy Sánchez y Central de Pingarrón, por importe de pesetas 4.500.000, obras de renovación de aceras en la calle de Alcántara, entre las de Juan Bravo y Padilla, por importe de pesetas 249.617,16; obras de renovación de aceras en la calle de Alcántara (pares e impares), entre las de José Ortega y Gasset y Padilla, por importe de 235.492,40 pesetas; obras de renovación de aceras en la calle de Don Ramón de la Cruz, entre las de Montesa y Alcántara, por importe de 212.816,24 pesetas; obras de renovación de aceras en la calle de Don Ramón de la Cruz, por importe de 122.039,84 pesetas; obras de ordenación y pavimentación de la calzada en la confluencia de la avenida de Daroca-Artilleros - Marquesa de la Vega del Pozo, por importe de 283.457,75 pesetas; obras de renovación de pavimento en la avenida de Daroca, frente al Cementerio de Nuestra Señora de la Almudena, por importe de 492.383,20 pesetas; obras de renovación de aceras en la calle de las Mártires Concepcionistas, desde la de Alcalá a la de Don Ramón de la Cruz, por importe de 233.614,68 pesetas; obras de pavimentación de la calzada y aceras de la calle del Porvenir, entre las de Los Peñascales y Fundadores, por importe de 258.459,18 pesetas; obras de pavimentación de la calzada y aceras en la calle del Porvenir, entre las de Hermosilla y Fundadores por importe de pesetas 322.552,69; obras de construcción de galerías de servicios en la calle de Joaquín Costa, cruce con la de Velázquez, por importe de 4.978.766,94 pesetas; obras de restauración de cubiertas en el Laboratorio Municipal, por importe de 950.672,11 pesetas; obras de acondicionamiento y limpieza del Arroyo de Meaques tramo en túnel bajo la confluencia de la avenida de los Plátanos y Puerta del Angel, por importe de pesetas 1.903.091,85; obras de renovación de cubiertas en el edificio de talleres del Cementerio de Nuestra Señora de la Almudena, por importe de 475.488 pesetas; obras de reparación de fachadas en el edificio de Administración del Cementerio de Carabanchel Alto, por importe de 376.118,08 pesetas; obras de construcción de un muro de contención de tierras en la calle de Elías Dupuy, por importe de pesetas 221.958,95.

Igualmente fue declarada la validez de las subastas siguientes:

Obras de pavimentación y servicios complementarios en las calles de Alonso Martos, Mejorada del Campo, Téllez y Juan de Vera, por importe de 3.724.076,63 pesetas; obras de pavimentación de la calzada en la calle de Las Cabras, por importe de 954.651,80 pesetas; obras de pavimentación de la calzada y aceras en la calle Nueva de las Escuelas (Aravaca), por 286.645,69 pesetas; obras de pavimentación de la calzada y aceras en la calle de la Zarza, por pesetas 364.099,77; obras de pavimentación de la calzada en el camino de la Zarzuela, por 499.054 pesetas; obras de pavimentación y servicios complementarios en las calles de Eustaquio Rodríguez, Lucio del Valle, travesía de Vallehermoso, Lozoya, Luisa Fernanda y General Ampudia, por 4.291.385,43 pesetas; obras de renovación y mejora del pavimento de la calle de Esparteros, por 897.681,95 pesetas.

—Se declaró la validez de la apertura de ofertas económicas del concurso-subasta celebrado para las obras de construcción de un Parque de Bomberos y cantón del Servicio de Limpiezas en la avenida de Buenos Aires y su adjudicación por 16.660.000 pesetas.

—Fueron adjudicados los concursos de construcción del colector de alcantarillado del Arroyo de La Granja, por 7.607.692 pesetas; del colector de alcantarillado del Arroyo de Valdebebas, por pesetas 7.690.384, y del colector de alcantarillado del Arroyo de Vicálvaro, por 3.798.076 pesetas.

—Fue acordada la adquisición de dos aparatos contadores de tráfico con destino a la Delegación de Circulación y Transportes.

—Se aprobó el proyecto y presupuesto para la construcción de cuatro unidades escolares prefabricadas, en la Colonia de Ezequiel Peñalver (Chamartín) y la adjudicación directa de las obras, por importe de 1.520.205 pesetas.

—Igualmente se acordó adjudicar, mediante concierto directo, la realización de una campaña de difusión de la película «Contaminación atmosférica» en diversos cinematógrafos de la capital.

Fuera del Orden del Día se aprobó el proyecto de obras de acondicionamiento de locales en la primera planta del edificio municipal sito en la calle de Alfonso XIII, para oficinas de la Gerencia Municipal de Urbanismo, por importe de 4.859.547 pesetas.

PUESTOS NAVIDEÑOS DE LA PLAZA MAYOR

En un despacho distribuido por una Agencia informativa se asegura que se ha llegado a pagar hasta 35.000 pesetas por algunos de los puestos navideños instalados en la Plaza Mayor; se dice también que el puesto más barato obtenido en la subasta pública ha oscilado entre las 10.000 y las 15.000 pesetas.

Conviene aclarar que en la subasta celebrada el pasado día 9 se adjudicaron los 104 puestos que se instalaron en la Plaza Mayor, siendo el precio de adjudicación más alto de 15.000 pesetas, para un solo puesto, el correspondiente al número 78, cantidad exactamente igual a la pagada por el mismo puesto en el año anterior,

La cantidad más baja fue de 6.900 pesetas para varios puestos, resultando un coste medio de adjudicación de 9.666 pesetas.

En los 104 puestos, el Ayuntamiento ha obtenido en la subasta de este año solamente 10.300 pesetas más que el anterior, lo que supone una media de 100 pesetas más por puesto.

LA CESION DE LA CASA DE LA MONEDA

MADRID, 26. (Cifra.)—Tres parcelas urbanizadas, situadas en la barriada de Aluche, al oeste de la capital, han sido cedidas por el Ayuntamiento al Estado, correspondiendo así a la cesión gratuita de la Casa de la Moneda al pueblo de Madrid, según informa hoy el matutino «Ya».

Prácticamente, el viejo inmueble de la Casa de la Moneda se encuentra totalmente desalojado, y sólo quedan actualmente en él las oficinas de la Escuela de Aduanas, ya que los otros servicios del Ministerio de Hacienda que tenían allí su sede fueron oportunamente trasladados.

La cesión de la Casa de la Moneda supone la incorporación de 20.000 metros cuadrados de jardines al Patrimonio de la Villa.

TOMA DE POSESION EN LA UNIVERSIDAD AUTONOMA

DON NICOLAS CABRERA, CATEDRATICO DE FISICA

MADRID (Pyresa).—Ha tomado posesión de la cátedra de Física de la Facultad de Ciencias de la Universidad autónoma de Madrid el profesor don Nicolás Cabrera Sánchez.

Le dio posesión el presidente de la Comisión promotora de la Universidad autónoma, don Luis Sánchez Agesta. Al acto, celebrado en el Rectorado de la Universidad, asistieron el claustro de la Facultad y varios profesores de otras Universidades.

El profesor Cabrera ha sido director del departamento de Física de la Universidad norteamericana de Virginia y profesor de Física en el Instituto Politécnico Nacional de Méjico.

COMERCIALIZACION EN EL MATADERO

MADRID (Pyresa).—Según datos facilitados en la Delegación de Abastos y Mercados del Ayuntamiento de Madrid, en la jornada del 22 de diciembre el Matadero Municipal ha alcanzado la máxima comercialización del año, al aproximarse al medio millón de kilos, con arreglo al siguiente detalle: terneras, 76.023 kilos; vacas, 159.320; cerdos, 44.755; lechales, 144.554; lanares, 45.329, y equinos, 15.489, lo que hace una suma total de 495.479 kilos.

LUCAS GONZALEZ HERRERO, 50 AÑOS PERIODISTA

LA MEDALLA DEL TRABAJO LE FUE IMPUESTA EN "YA"

MADRID. (Pyresa.) — Al periodista don Lucas González Herrero, al cumplirse el medio siglo de vida activa en el periodismo, le ha sido impuesta la Medalla del Mérito en el Trabajo, en acto celebrado en la Redacción del diario «Ya», periódico al que el señor González Herrero ha pertenecido hasta su reciente jubilación.

En nombre del Ministro de Trabajo, la condecoración le fue impuesta por don Javier Martín Artajo, presidente del Consejo de Administración de la Editorial Católica. Al acto se adhirió el Ministro de Obras Públicas, don Federico Silva Muñoz.

FUNCION A BENEFICIO DE LA CAMPAÑA DE NAVIDAD

SE CELEBRARA EN ENERO EN EL CALDERON

Será en enero cuando se celebre la función a beneficio de la Campaña de Navidad, que todos los años tiene lugar en el teatro Calderón.

* * *

«Historia de un vagabundo feliz», comedia de Rolán y Salvatierra, será estrenada por la compañía de títeres, en el teatro María Guerrero.

Sara Montiel

MADRID. (Cifra.) — Más de 200.000 pesetas alcanza la recaudación media diaria del espectáculo «Sara Montiel en persona», que se presenta en el teatro de la Zarzuela, de Madrid.

A esta cifra se llega teniendo en cuenta que en la primera semana de exhibición se ha recaudado 1.396.530 pesetas, y que el pasado día 24 únicamente se celebró una función.

En el día de Navidad, los ingresos de las dos funciones ascendieron a 327.560 pesetas, cifra record obtenida en el teatro.

Ayuntamiento de Madrid

FARMACIAS EN SERVICIO DE URGENCIA

Turno 2.° B-NORTE-1969

Todas las farmacias que figuran en nuestra relación estarán hasta las ONCE de la noche. Las precedidas de asterisco continuarán ininterrumpidamente hasta las DIEZ de la mañana del día siguiente. En cada una de las farmacias de Madrid están señaladas con una flecha las más próximas a ella en servicio de urgencia.

TETUAN

* Avenida Generalísimo, 103. Cristina, 11 (Ventilla). * Marqués de Viana, 24 (Tetuán). Sánchez Preciados, número 79 (barrio Villaamil). Hermano Gárate, 6 * Avila, 35. Avenida doctor Federico Rubio, 167. * Bravo Murillo, 108 (Cuatro Caminos). Hernani, 76 (entre Moscardó y Orense)

UNIVERSIDAD

Isaac Peral, 56 (continuación plaza Cristo Rey). Lucio del Valle, 3 (entrada Vallehermoso, 106). * Andrés Mellado, 43. Bravo Murillo, 25. * Guzmán el Bueno, 6. Ferraz 15. San Bernardo 55.

CHAMBERI

* Ponzano, 69 y 71 (próximo Ríos Rosas). * Joaquín García Morato, 111 García de Paredes, 78. * Santa Feliciana, 13. * Carranza, 9.

CENTRO

Mejía Lequerica, 3 (junto Mercado Barceló). * Almirante, 23. * Fuencarral, 36. Jardines, 11. Concepción Jerónima, 30.

LATINA

Santa Fe, 9 (colonia Manzanares). * Ilustración, 14. * Mayor, 44.

CHAMARTIN

Beata Santa María, casa, 8, B-2 (Hortaleza) * C. de Nápoles, local 54 (Poblado Dirigido Canillas). * El Bosque, manzana VII (próximo Arturo Soria, 243). Arturo Baldasano, 10 (Arturo Soria, 175). * Dracena, 13 (Polígono Santa Marca) Chile, 9 (Prolongación de General Mola). * Pintor Ribera, 3 (Polígono Santa Marca), * Martín Machio, 18. Constancia, 43. * General Mola, 20[illegible]. * Panamá, 2 (esquina avenida Generalísimo, 46). Mateo Inurria, 9 (próximo plaza de Castilla).

VENTAS

Peñascales, 68. * Alejandro González, 7. Avenida Daroca, 2 (antes carretera del Este). * María Teresa Sáenz Heredia, 49 (barrio Elipa). * Alcalá, 321. * José del Hierro, 25 (coolnia San Vicente). Francisco Madariaga, 24 (entrada Alcalá, 382). Ezequiel Solana, 54. * José Arcones Gil, 108 (antes número 100). Avenida de Aragón, 82. Tapicería, 5, parcela D (Gran San Blas). * Plaza San Cristóbal (Ciudad Pegaso).

BUENAVISTA

Matías Montero, 14. * Diego de León, 25. Serrano, 45. * Núñez de Balboa, 53 (esquina a Ayala). Alcalá, 64 (esquina Aguirre). O'Donnell, número 47 (esquina a Fernán González). * Goya, 89. General Pardiñas, 61. * Francisco Silvela, 36. Don Ramón de la Cruz, 109. Villafranca, 8.

RETIRO-MEDIODIA

* Núñez de Arce, 15. * Fúcar, 6. * Pez Volador, 7 (esquina Doctor Esquerdo, 117).

Turno 2.° B-SUR-1969

CARABANCHEL

Alfredo Aleix, 34 (entrada carretera Leganés, 76). * Atlético Madrid, 19 (Colonia San Francisco). Nuestra Señora de Fátima, 37 Camino La Laguna, 32 (barrio Lucero). * Camichi,, (entrada Camino Laguna, 181). General Ricardos, 200. * Avenida de las Animas, 53 (Canódromo). Valle de Oro (Viviendas Experimentales). * Soriana de Opañel, 25 (esquina Arr. Opañel). * General Ricardos, 59. * Avenida de Portugal, 111. Paseo Jesuitas, 72 (esquina paseo Olivos). Caramuel, 38. * Paseo de Extremadura, 319. Padre Piquer, 8 (suburbano Campamento). Colonia Santa Margarita, local 18. * Rafael Finat, 23 (metro Aluche). * Illescas, 203 (junto iglesia Puerto Chico).

LATINA

* Ilustración, 14. * Mayor, 44. Puerta de Moros, 2. * Virgen del Puerto, 49. * Glorieta de las Pirámides, 2.

UNIVERSIDAD

Ferraz, 15. San Bernardo, 55.

CENTRO

Mejía Lequerica, 3 (junto Mercado Barceló). * Almirante, 23. * Fuencarral, 36. Jardines, 11. Concepción Jerónima, 30.

BUENAVISTA

* Goya, 89. O'Donnell, 17 (esquina a Fernán González). Alcalá, 64 (esquina Aguirre). * Núñez de Balboa, número 53 (esquina a Ayala).

ARGANZUELA-VILLAVERDE

* Embajadores, 18. Ercilla, 20. * Paseo de la Chopera, 13, bloques interiores. Baleares, 33. Camino Viejo Villaverde, 1 (M. Usera, 143). * Amor Hermoso, 65 (esquina Mar. Usera, número 59). * San Basilio 22 (final Isabelita Usera). * Leiza y Deva, bloque 16 (Orcasitas). * Colonia San Nicolás (cruce Villaverde). * San Cristóbal Angeles, Godella, 141.

VALLECAS

* Avenida Albufera, 302 (Puente Vallecas). Avenida Palomeras, 152 (colonia Sandi). * Alcalá de Guadaira, 9 y 11 (esquina A. Olivar). Huerta Hachero (esquina Puerto Balbarán). * Avenida San Diego, 70 (junto cine San Diego). Monte Perdido, 115 (Puente Vallecas). * Puerto Canfranc, número 23 (Puente Vallecas). * Barrio Moratalaz, Polígono C 134. Barrio Moratalaz, Polígono I, torre número 126.

RETIRO-MEDIODIA

* Pez Volador, 7 (esquina Doctor Esquerdo, 117). Sánchez Barcáiztegui, 35. * Gandía, 6 (detrás de Imeca). * Núñez de Arce, 15. * Fúcar, 6. Ave María, 31. Paseo de las Delicias, 1. * Bustamante, 12.

VENTAS

Peñascales, 68. Avenida de Daroca, número 2 (antes carretera del Este). * María Teresa Sáenz Heredia, 49 (barrio Elipa).

ORGANIZACION SINDICAL

SINDICATO NACIONAL TEXTIL

Por la presente nota se hace público, que la Organización Sindical proyecta adjudicar por el sistema de gestión directa, las obras de reforma y pintura de diversos despachos, cuyo presupuesto de contrata es de ciento noventa y nueve mil seiscientas setenta y siete pesetas, con veintiséis céntimos (199.677,26).

El proyecto y pliego de condiciones, pueden ser examinados en la Oficialía Mayor del Sindicato Nacional Textil (Avda. de José Antonio, 32; 3.°. Madrid).

Los contratistas interesados, pueden presentar proposiciones en la citada Oficialía durante las horas de oficina hasta las 12 horas del día 14 de enero de 1970 en que quedará cerrado el plazo de admisión.

La Organización Sindical se reserva adjudicar la ejecución de estas obras, a la propuesta que considere más ventajosa.

Por el hecho de la presentación de la proposición, se entiende que el oferente acepta las condiciones establecidas en los pliegos de condiciones económico-jurídicas y técnicas.

El importe del presente anuncio será con cargo a la Organización Sindical.

PROPUESTAS DE PLANES PROVINCIALES PARA 1970-71

IMPORTAN SETENTA MILLONES DE PESETAS

Bajo la presidencia del Gobernador Civil de Madrid, don Jesús López-Cancio Fernández, se ha reunido la Comisión Permanente de la Provincial de Servicios Técnicos.

En dicha reunión se han fiscalizado proyectos de obras municipales, así como tarifas municipales por servicio de agua a domicilio. Han sido aprobados varios proyectos de obras del Plan Provincial 1969, y se han concretado las obras que han de componer las propuestas de planes provinciales para 1970-71, en su mayoría obras hidráulicas y de electrificación, por importe total de SETENTA MILLONES DE PESETAS.

Ambulatorio

MADRID. (Cifra.) — A 25.778.501 pesetas asciende el presupuesto de contrata para la construcción de un edificio destinado a ambulatorio de la Seguridad Social en Aranjuez (Madrid), cuyo concurso anuncia el Servicio de Obras del Instituto Nacional de Previsión, en resolución que inserta el «Boletín Oficial del Estado».

Las proposiciones se admitirán hasta las trece horas del día 27 de enero próximo.

Grupo escolar en Valdemoro

MADRID. (Cifra.) — En la cantidad de 9.347.139,72 pesetas han sido adjudicadas las obras de construcción de un grupo escolar de 16 secciones en la localidad de Valdemoro (Madrid) por resolución de la Junta Provincial de Construcciones Escolares de Madrid, que inserta el «Boletín Oficial del Estado».

Central lechera

MADRID. (Cifra.) — Se aprueba el proyecto reformado de la Central Lechera que para el abastecimiento de Madrid (capital) tiene adjudicada la entidad Láctea Reunidas, S. A., considerando que el nuevo emplazamiento, situado en un término municipal con el de Madrid, presenta ventajas estratégicas respecto a la recogida y reparto de la leche, así como prever holgadamente futuras ampliaciones.

Así lo dispone una orden de la Presidencia del Gobierno que inserta el «Boletín Oficial del Estado».

SEPELIO DE LOS RESTOS MORTALES DE DON JOSE NUÑEZ FAGOAGA

ERA DIRECTOR DEL ACUEDUCTO TAJO-SEGURA

Ayer tarde se efectuó el entierro de los restos mortales del ingeniero de Caminos don José Núñez Fagoaga, director del acueducto Tajo Segura, que falleció repentinamente en su domicilio de Madrid el día de Navidad. El sepelio, presidido por el Ministro y el Subsecretario de Obras Públicas, constituyó una auténtica manifestación de duelo. Todos los altos cargos del Ministerio de Obras Públicas que se encontraban en Madrid, así como gran cantidad de público, acompañaron los restos mortales hasta la sacramental de San Justo, donde recibieron cristiana sepultura.

Don José Núñez Fagoaga había nacido en 1906, ingresó en el cuerpo de Ingenieros en 1934, destacando inmediatamente por sus magníficas condiciones. Desempeñó, entre otros cargos, el de jefe del Servicio de Vigilancia de Presas. En la actualidad estaba considerado como uno de los profesionales más competentes del cuerpo. Contaba con generales simpatías tanto en Madrid como en otras ciudades españolas.

Don José Núñez estaba en posesión de numerosas condecoraciones.

FALLECIO DOÑA NATIVIDAD CREUS

En Nochebuena, a las doce, falleció doña Natividad Creus Castroverde. Exactamente al cumplir ochenta y ocho años. Había nacido el 24 de diciembre de 1881, o sea el mismo día en que también nació Juan Ramón Jiménez. Era madre de otro excelente poeta andaluz, querido colaborador de ARRIBA, Juan Pérez Creus, que hoy llora la irreparable pérdida. El sepelio de la finada señora se efectuó el día de Navidad, a primera hora de la tarde, sin que se hiciera pública la triste noticia, conforme a la voluntad de la extinta. Mas, cuantos se han ido enterando de ella y los que conocerán la triste nueva mediante estas líneas, participarán en el dolor de su hijo y demás familia, elevando al Altísimo una oración por el alma de aquella bondadosa y piadosa dama que fue doña Natividad Creus.

CONTINUA EL ESTADO DE GRAVEDAD DE RAFAEL LEONIDAS TRUJILLO

MADRID. — A media tarde de ayer continuaba el estado de gravedad de don Rafael Leónidas Trujillo, herido en el accidente de tráfico que el pasado miércoles costó la vida a la duquesa de Alburquerque, según informan a Cifra en la clínica Covesa, donde se encuentra hospitalizado.

Sus familiares han manifestado que los doctores que atienden al herido se reservan toda opinión hasta tanto no hayan transcurrido veinticuatro horas del tratamiento de oxígeno al que ha sido sometido.

Entre las numerosas personas que le han visitado para interesarse por su estado figura el doctor Claude Furkmer, antiguo amigo de la familia, llegado especialmente con este fin desde América del Sur, y no para asistir al herido, como se ha dicho en algunas informaciones.

ENTREVISTA

LA DEFINICION DEL «REFUGIADO»

Recientemente se celebró en Wáshington una Conferencia sobre los problemas mundiales de los refugiados, donde se planteó, entre otras, la cuestión de la definición del «refugiado», con la que se relacionan una serie de cuestiones legales, políticas y sociales en un mundo, como el nuestro, en el que se ha creado ya este «status» de población, bien disperso por todas partes. El director del CIME o Comité Intergubernamental de Migraciones Europeas, Mr. John F. Thomas, nos da su parecer:

—¿Participó usted en la Conferencia sobre los problemas mundiales de los refugiados, celebrada en Wáshington?

—Fue una Conferencia nacional organizada por el United States Committee for Refugees, en colaboración con el American Council of Voluntary Agencies for Foreign Services y la American Inmigration and Citizenship Conference, pero fuimos invitados a pronunciar un discurso, en el que expresamos nuestros puntos de vista.

—¿Se concluyó alguna definición de lo que debe entenderse por «refugiado»?

—La conclusión a la que se llegó fue la de que prácticamente resultaba imposible una definición común.

—Pero habrán prevalecido unos criterios más que otros.

—El criterio prevalente y lo que se puso de relieve fue que cualquier definición que se utilice sea lo más amplia posible.

—¿Dice algo la actual legislación estadounidense?

—En estos momentos hay un proyecto de ley sobre refugiados sometido a la consideración del Congreso, y en él se ha tenido muy en cuenta la necesidad de ampliar el concepto o definición de «refugiado».

—¿Y usted qué sugiere?

—Hemos sugerido en dicha Conferencia dar flexibilidad siempre a los textos legales

—¿Concretamente, qué definición daría usted de «refugiado»?

—Para nuestra Organización, es refugiado toda persona a la que reconozcan esa condición las autoridades del país en que reside con anterioridad a su reasentamiento, o que es aceptada en virtud de los criterios establecidos en programas especiales de asistencia a refugiados o en las leyes promulgadas por los países de inmigración.

—¿Un criterio amplio?

—Los criterios seguidos por el CIME se basan más en la consideración genérica de los refugiados que en una decisión estrictamente legal sobre la condición de cada persona. Por su propia decisión y por alejarse de lo que considera una zona de peligro, una persona se convierte en refugiado.

—¿Sigue habiendo refugiados hoy?

—En lo que al CIME o Europa se refiere, baste decirle que en los dos meses últimos (octubre y noviembre) se inscribieron en los centros europeos de acogida dos mil setecientos treinta, más los que llegaron sin solicitar inmediatamente asilo. Aparte, los cubanos refugiados que vienen siempre a España (en noviembre último, quinientos treinta).

Nivio LOPEZ PELLON

Ayuntamiento de Madrid

CHIVAS

El Rumboso está muy satisfecho. «Me he enterado de que hace muy poco tiempo la casa Chiva's Regal ha ofrecido un agasajo a los importadores españoles.» «¿Y eso por qué?» «Pues muy sencillo. Porque somos su primer cliente mundial. Incluso antes que los Estados Unidos.» «Pues sí que es para ponerse orgulloso la noticia.» «Claro que sí, eso demuestra que vamos estando a niveles internacionales.» El Racial se encrespa: «Claro que a niveles internacionales. Seguro que los trabajadores del campo manchego son grandes consumidores de Chiva's.» Por si algún lector no lo sabe, aclaremos que el whisky Chiva's Regal es el más caro del mundo. La indignación del Racial ¿está o no está justificada?

WHISKY

El Enterado, que parece un gabinete de documentación de los que se llevan ahora, suelta inmediatamente una ampliación a la noticia: «Es que no sabéis que España es, actualmente, uno de los clientes más importantes de las destilerías escocesas. Ocupamos el tercer lugar en el mundo. Primero, Estados Unidos; segundo, Inglaterra, y tercero, España. El Sensato reclama ponderación. «Con todo —dice— las cifras de importación de whisky no son tan importantes. El monto creo que no llega a incidir siquiera en la balanza de pago.» El Americano tercia: «No sé si serán o no serán importantes esas cifras. Poro yo me pregunto: ¿No se va a estudiar nunca la calidad de nuestras importaciones? Ya sé que el comercio exterior es muy complicado, pero esos datos del whisky, si son ciertos, resultan alarmantes por razones de tipo moral más que material. Italia y Francia, por no ir más lejos, se gastan menos dinero que nosotros en whisky». Así es.

COMERCIO

La verdad es que no resulta tan sencillo examinar estas cosas del comercio exterior. Pero, sea como fuere, parece un lujo excesivo para nuestro país el hecho de ser los terceros importadores de whisky del mundo y los primeros en el whisky más caro de Escocia. «A mí —opina el Racial— me gusta el whisky como a todo hijo de vecino, pero os aseguro que no puedo tomarme todos los días cuatro «scotchs». Y, ya ves lo que son las cosas. En estos días se ha producido un aumento sustancial de esta bebida. ¿Habéis visto alguna protesta por alguna parte?» «No hagáis demagogia fácil —insiste el Sensato— a mí me parece también un disparate todo eso que dice éste (señalando al rumboso) y éste (indicando al Enterado). Primero, habría que contrastar si todos esos datos son ciertos y luego ver lo que eso representa en el volumen de nuestro comercio exterior, y si esas operaciones no entran dentro de un complejo convenio de esos que llaman globales o así».

LAGO

El Castizo viene con alguna guasa: «Hace unos días hablabais de lo bonito que está Madrid, ¿no?» «Sí. ¿Pasa algo?» «No. Sencillamente, que eso lo habíais dicho sin haber visto inauguradas las obras de la plaza de España. Chicos. Vengo de allí. Creo que los madrileños deben apresurarse a visitarla. Fijaos. Digo que es una de las más bellas del mundo. ¿Hay controversia?» «No. No la hay.» Por el resbaladero de los piropos siguen las aguas hasta llegar a noticias: «Pues apunta, nene. Va a ampliarse la Casa de Campo, adquiriendo un buen trozo más. Ahí van a tener tela marinera los madrileños.» «No seas chuleta.» «No, si no lo digo por chulería. Es que se va a construir otro lago aún más hermoso, con instalaciones náuticas.» «Le voy a decir al Alcalde que te haga algún honor: hijo adoptivo de Madrid.» «Que lo soy ya, y de los de nacimiento.» «O que ponga tu nombre a una calle.» «Pero que sea ancha. Y voy a cerrar el noticiario madrileño: El Ayuntamiento va a construir cinco mil viviendas para funcionarios, empleados, etc., etc., municipales.» «Eso ya se ha dicho.» «Pues se va a confirmar en el próximo pleno.» «Profeta.»

J. MARTINEZ

AYER SALIO DE BARAJAS LA MISION OFICIAL ESPAÑOLA A FILIPINAS

PRESIDIDA POR LOPEZ BRAVO, ASISTIRA A LA TOMA DE POSESION DEL PRESIDENTE MARCOS

MADRID. (Pyresa.)—A las diez menos cuarto de la mañana ha salido del aeropuerto de Barajas la Misión oficial española que asistirá a la toma de posesión del Presidente de Filipinas, don Fernando Marcos, que se celebrará en Manila el próximo día 30.

La Misión, que realiza el viaje a bordo del «DC-9» de Iberia «Ciudad de Santander», está presidida por el Ministro de Asuntos Exterio, don Gregorio López Bravo, al que acompañan el director general de Comercio Exterior, don Alvaro Rengifo, y el subdirector general de Filipinas, Medio y Extremo Oriente, don Manuel Gómez Acebo, y sus respectivas esposas.

Les han despedido el Ministro de Información y Turismo, señor Sánchez Bella; el Subsecretario de Asuntos Exteriores, los embajadores de Filipinas y Tailandia, primer introductor de embajadores, señor Villacieros; director de la Escuela Diplomática, directores generales y otras personalidades, entre las que se encontraba el presidente del INI.

Desde un pódium, el señor López Bravo, acompañado del teniente general don José Avilés Bascuas, jefe de la primera región aérea, escuchó el Himno Nacional y luego pasó revista a una escuadrilla de la primera región, con estandarte, banda y música, que rindió honores.

La misión lleva como regalos para el nuevo Presidente filipino el collar de la Orden de Isabel la Católica, que el Gobieno ha concedido al Presidente Marcos, y que en el transcurso de una solemne ceremonia le impondrá el señor López Bravo. También es portadora de banderas y armas de los años de la lucha de Filipinas por su independencia, y que se conservaban en el Museo del Ejército de Madrid.

La Misión realiza el viaje vía Copenhague.

Embajador en Copenhague

MADRID. (Cifra.)—En avión de Iberia salió con destino Copenhague el embajador de España en Dinamarca, don Félix de Iturriaga, marqués del Romeral.

Nacionalistas puertorriqueños

MADRID.—El secretario general del Movimiento Independentista de Puerto Rico, don Juan Marí Bras, emprendió ayer viaje a París por vía aérea. En el aeropuerto de Barajas, el señor Bras declaró a Pyresa que se proponía entrevistarse con la Delegación de Vietnam del Norte para gestionar el canje de cinco pilotos norteamericanos por cinco nacionalistas puertorriqueños encarcelados en Estados Unidos.

Uno de estos nacionalistas puertorriqueños es Oscar Collazo, único superviviente del atentado al Presidente Truman, el día 1 de noviembre de 1950, por el que fue condenado a muerte y posteriormente indultado y condenado a cadena perpetua. Los otros cuatro nacionalistas, entre los que figura Lolita Leblon, cumplen condenas de ochenta años de prisión cada uno, a raíz del tiroteo de que fueron protagonistas en la Cámara de Representantes de Wáshington el día 1 de marzo de 1954.

ENTREGA DEL PREMIO A LA MEJOR ESCUELA DE PUBLICIDAD

FUE CONCEDIDO A LA DEL CENTRO DE INSTRUCCION COMERCIAL E INDUSTRIAL DE MADRID

MADRID. — En el Instituto Nacional de Publicidad se ha celebrado el acto de entrega del Premio creado para destacar la mejor labor docente llevada a cabo durante el año 1969 entre las Escuelas de Publicidad legalmente reconocidas, que está dotado con cien mil pesetas y que el Jurado correspondiente ha otorgado en esta primera convocatoria a la Escuela de Publicidad del Centro de Instrucción Comercial e Industrial de Madrid.

Asistieron al acto los miembros del Patronato de dicho Instituto, los jefes del mismo, directores, profesores y alumnos de las distintas Escuelas de Publicidad y representantes de las asociaciones y revistas profesionales.

El director del Instituto, don Ignacio de la Mota, pronunció unas palabras para felicitar, en nombre del Ministerio de Información y Turismo, a la Dirección de la Escuela galardonada y a su claustro de profesores, y resaltó las tareas académicas que le han hecho acreedora del mismo.

El director de la Escuela de Publicidad del Centro de Instrucción Comercial e Industrial, don Francisco González Santiago, en nombre propio y en el de los profesores y alumnos, agradeció la concesión del Premio, «por el cual —dijo— contraemos una abrumadora responsabilidad».

El Boquerón de Plata, a la Casa de Málaga

Don José Mena López, creador en Málaga de la Orden del Boquerón de Plata, ha concedido a la Casa de Málaga, en Madrid, la conocida condecoración malacitana. Con tal motivo tuvo lugar un acto en la citada entidad en el transcurso del cual, y por el señor Mena, se impuso el emblema de la Orden al banderín insignia, que en su día fuera donado por el Ayuntamiento malagueño. Asistieron directivos y gran cantidad de socios.

RADIO CENTRO ENCONTRO UNA MEDICINA URGENTE

UN TAXISTA LA LLEVO DE MADRID A AVILA, DONDE VIVE EL ENFERMO

MADRID. —Ayer por la mañana, en Avila, el enfermo don Miguel Angel Rubia, de dieciocho años, fue diagnosticado de leucemia linfática por el doctor don José Antonio Pascual, quien recetó como remedio urgente el medicamento conocido por «L Arpa Sanasa».

Siendo éste un medicamento de difícil adquisición, por encontrarse aún en período de experimentación, según nuestras noticias, Radio Gredos, de Avila, hizo un llamamiento a Radio Centro, de Madrid, a fin de que, por medio de las ondas de esta emisora y de la cadena sindical se pudiera hacer la consiguiente petición.

La Dirección General de Sanidad comunicó a Radio Centro los lugares posibles donde podría hallarse el medicamento, y fue el doctor Paniagua, del Servicio de Hematología de la Clínica de la Concepción, quien entregó una caja de diez viales. Por otra parte, en Torrejón de Ardoz se había preparado un servicio por si el medicamento no era encontrado en España solicitarlo de América o de otros países de Europa.

Recibido el medicamento, el taxista don Isidoro Ortiz, que se había ofrecido para realizar el servicio, salió con dirección a Avila, donde lo entregó a los familiares del enfermo.

VIDA SOCIAL

Enlace Sánchez Ramade Villegas - Carrascosa Ozores

En la iglesia de San Jerónimo el Real se ha efectuado el enlace matrimonial de la señorita María Luis Carrascosa Ozores con don Antonio Sánchez-Ramade Villegas. Apadrinaron a los contrayentes la madre del novio, doña Antonia Villegas de Sánchez-Ramade, y el padre de la novia, don Luis Carrascosa Gullón. La misa fue oficiada por don José Antonio Navarro, y bendijo la unión don Santos Arenas Garrido.

Firmaron el acta matrimonial, por parte de la desposada, don Pedro Saiz Montejano, don Juan B. Posada, don Juan Antonio Fernández de Castro y Fernández-Shaw, don Joaquín Ozores Soriano, don Alfredo Ozores Soriano y sus hermanos don José Luis y don Luis Alberto Carrascosa Ozores. Por el novio lo hicieron don Eugenio Sánchez-Ramade y Urende-Noriega, su padre; don Martín Moreno Roca, don Cecilio Valverde Mazuela, don Manuel Garrido de Córdoba, don Antonio Zalvide Bilbao, don Martín de la Torre San Cristóbal y sus hermanos don Eugenio y don José Luis Sánchez-Ramade Villegas.

Terminada la ceremonia, a los invitados les fue servida una cena en el hotel Castellana Hilton.

El nuevo matrimonio marchó a Francia en viaje de luna de miel.

TELEFONOS DE «ARRIBA»: 215 06 40 Y 215 22 40

Ayuntamiento de Madrid

«Los insaciables»

UNA GRAN FIGURA NORTEAMERICANA DE LA AVIACION Y DEL CINE. DOCUMENTAL EN DEFENSA DE ESPECIES RARAS DE LA NATURALEZA

Por Luis GOMEZ-MESA

Título español: «Los insaciables».—**Título original:** «The Carpetbaggers».—**Producción: Paramount** (Joseph E. Levine), 1963-1964. — **Director:** Edward Dmytryk.—**Argumento:** La novela de Harold Robbins.—**Guión:** John Michel Hayes.—**Decorados y ambientación:** Hal Pereira y Walter Tyler (bocetos) y Arthur Krams (realización).—**Fotografía:** Joe MacDonald.—**Música:** Elmer Bersntein.—**Montaje:** Frank Bracht.—**Procedimiento color:** «Technicolor».—**Sistema panorámico:** «Panavisión».—**Cine de estreno:** Gran Vía.

El retrato de un hombre de negocios norteamericano, ambicioso, fiel sólo a sí mismo, tiránico y sin ningún escrúpulo para asegurarse el éxito. Y centrados en él, personajes muy diversos, todos procedentes de una observación penetrante de la realidad, como de las esferas sociales en que se desenvuelven y actúan.

Como toda película, adaptada de una novela —densa, intensa y extensa— la parte psicológica está bien estudiada, aunque no alcanza la trascendencia del relato original. Son muchos los lances que suceden, para permitir una pormenorización escrutadora.

Cualquier conocedor de la actividad cinematográfica de Hollywood, encuentra demasiadas similitudes entre Jonás Cord, el protagonista de la película, con el productor, director y aviador Howard Hul ghes. Y en la «estrella» descubierta por él, Rina Marlowe, con Jean Harlow, la rubia platino.

Pero con independencia de esa nota, un tanto escandalosa, perteneciente a los ámbitos de la murmuración, del cotilleo, la película tiene fuerza dramática más que sobrada para interesar.

Carácter recio, con madera de triunfador, de imponerse a los demás, Jonás Cord, que heredó de su padre una fortuna, se deshace de cuanto le recuerda su vida anterior —nada ejemplar—, mujeres y amigos. Actitud que le define. Y por su audacia, basada —claro es— en su inteligencia, consigue un primer puesto en el mundo industrial.

Cuanto se refiere a la actividad financiera, la película resalta una intención crítica, pero superficial. Donde se agudiza y adquiere importancia es al presentar aspectos y facetas de la intimidad de los ambientes cinematográficos. Ya es sabido que ningún cine es más cruel con Hollywood que él mismo. Una vez más, queda demostrada en esta película. Revela secretos de sus gentes, pero no friamente, sino de un modo satírico, con ensañamiento. Dueño Cord de unos Estudios fílmicos, desoye consejos, únicamente manda su voluntad o su capricho. Crea «estrellas», que une a su intimidad. Necesitan esos caracteres que no admiten que les lleven la contraria, que alguien supere el miedo colectivo y se atreva a decirles la verdad.

Edward Dmytryk, director sin preferencias por ningún género, que conoce las peculiaridades y expresividad del cine y, por esto, siempre eficaz, ha hecho un diestro trabajo.

George Peppard entendió exactamente su papel de Jonás Cord.

Alan Ladd, en su última interpretación, infundió sinceridad a su personaje de «Nevada Smith».

Carroll Baker, famosa por «Baby Doll», experta en papeles sexuales, incorpora a Rina Marlowe. Y por esta actuación se le asignó el papel principal en la película biográfica de Jean Harlow.

Elizabeth Ahley, Martha Hyer, Bob Cummings, Martin Balsam, Lew Ayres, Ralph Teager, Archie Moore, Leif Erickson, Tom Lowell, Arthur Franz, Charles Lane, Whit Bissell, Anthony Ward, John Conte, Francesca Bellini, Victoria Jean, Gladys Holland, Lynn Borden y Vaughn Taylor, completan el reparto.

Título español: «Un maravilloso mundo desconocido».—**Título original:** «Die letzten paradiese».—**Producción:** Gmbh, Munich, 1967.—**Dirección y fotografía:** Eugen Schuhmacher. — **Música:** Erich Bender y Gunter Fuhlisch.—**Procedimiento color:** «Agfacolor».—**Cines de estreno:** Callao y Richmond.

Dos horas de enseñanza y de recreo. Bella y adiestradora utilización del cine. Un documental que sigue la gran tradición de esta importante modalidad fílmica. Eugen Schuhmacher, investigador de temas difíciles, efectuó un viaje que duró siete años por los cinco continentes para captar con las cámaras fílmicas, en sus escondidos rincones, a especies raras de la fauna, amenazadas de desaparecer. Y el resultado de su fervoroso, ilusionado y paciente trabajo es esta película. El rigor científico —concreción de nombres, indicación en los mapas de los lugares en que se realizó la filmación— armonizado con la amenidad. Explicaciones muy claras. Supera esta película a cuantas se han hecho sobre este tema. Eugen Schuhmacher es equiparable a Robert Flaherty. Merecidamente, patrocina la película la Asociación para la Defensa de la Naturaleza. Se proyecta solamente en la sesión de las cuatro de la tarde. Es, ciertamente, de un interés para todos los públicos.

TEMPORADA TAURINA EN LAS VENTAS

COMENZARA EL 19 DE MARZO

Parece que la temporada taurina se iniciará en la Monumental madrileña la festividad de San José, es decir, el 19 de marzo. Será una novillada. Y el domingo 22 del mismo mes, una segunda novillada.

La primera corrida de toros se proyecta en ese coso, para el 29, o sea, el siguiente domingo.

La Empresa trabaja ahora en la preparación de estos espectáculos y, sobre todo, en preparar los carteles para las ferias de San Isidro. ¿Torearán El Cordobés y Palomo Linares?

Esto es lo que todavía, y pese a cuanto se ha dicho está aún sin decidir.

Alcalá de Henares

El 1 de febrero de 1970 se inaugurará la temporada en la plaza de toros de Alcalá de Henares.

LEA USTED

«EL RUEDO»

APARECE LOS MARTES

FESTIVAL PARA EMIGRANTES EN EL CENTRO GALLEGO

ANTES HUBO UN COLOQUIO SOBRE SUS PROBLEMAS Y LUGARES DE TRABAJO

MADRID (Cifra). — Un festival en honor de los emigrantes, ex emigrantes y familiares se celebró ayer tarde en el Club del Centro Gallego, y en el que actuaron un grupo de artistas, recitadores y cantantes.

Antes del festival, que presentaron María de Covadonga y la poetisa Anduriña, hubo un coloquio entre los emigrantes asistentes, que intercambiaron algunas ideas e impresiones sobre sus centros de trabajo y el modo de mantener un mayor contacto entre ellos.

Desupés actuaron los cantantes Manuel Fernández y Felipe Lara, el guitarrista Paco Moreno y el recitador Santiago Escudero.

En el descanso hubo una rifa de discos de los grupos y cantores de más actualidad, para seguir con otra parte dedicada a música moderna y otras atracciones.

700 POETAS HAN PASADO POR «ALFORJAS PARA LA POESIA»

CONRADO BLANCO FUNDARA UNA EDITORIAL DE LIBROS DE POEMAS

En la primavera del año 1940, Conrado Blanco creaba las «Alforjas para la poesía», que tanto en Madrid —sobre todo— y en otras ciudades y pueblos de España, amén de algunos confines del extranjero —han llegado hasta Filipinas—, los poetas más diversos han recitado sus versos. En el transcurso de estos años han participado en los distintos recitales un total de 700 poetas, de los cuales han muerto cincuenta y cinco.

Es propósito de este poeta, empresario teatral y hombre de negocios que es don Conrado Blanco, fundar ahora una editora para publicar libros de poesía y también grabar discos sobre el mismo tema. Los beneficios de estas ediciones serán, íntegramente, para los autores. El editor no se reserva ningún porcentaje de ganancia.

Club Internacional de Prensa

MADRID. (Pyresa.)—Don Eudoro Cadena Castro ha sido nombrado tesorero y secretario adjunto en la nueva Junta directiva del Club Internacional de Prensa.

LA ORQUESTA NACIONAL, ENTIDAD ESTATAL AUTONOMA

DEPENDERA, COMO EL TEATRO REAL, DE LA DIRECCION GENERAL DE BELLAS ARTES

MADRID, 26. (Pyresa.)—Conforme a la clasificación hecha por el decreto 1.348/1962, de 14 de junio, la Orquesta Nacional es una entidad estatal autónoma, dependiente de la Dirección General de Bellas Artes.

El Ministerio de Educación y Ciencia ha dictado una orden, inserta hoy en el «Boletín Oficial del Estado», sobre la organización administrativa de la mencionada Orquesta y del teatro Real.

Según esta disposición, la administración y conservación del teatro Real, la jefatura sobre el personal adscrito al servicio del mismo y la organización material y control de los actos que se realicen en él, así como la organización y protocolo y actos sociales que tengan lugar en este teatro, estarán a cargo de un intendente general, también dependiente de la Dirección General de Bellas Artes.

LA LEY DE LA HERENCIA, EN EL VOLANTE

MUCHOS CONDUCTORES REPITEN LOS ERRORES DE SUS PADRES

NUEVA YORK, 27. (Efe.) — El conductor malo, igual que el conductor bueno, puede haber heredado tal característica de su padre, según demuestra un estudio sobre las tendencias del individuo en la carretera efectuado por dos investigadores de Michigan.

Los catedráticos David Klein, sociólogo de la Universidad estatal de Michigan, y el analista de sistemas William L. Carlson, del Instituto de Investigaciones de Seguridad en la Carretera, de la Universidad de Michigan, dicen que las fichas de delitos de tráfico de 8.100 jóvenes de edades comprendidas entre dieciocho y veinte años fueron comparadas con las de sus padres.

La comparación les llevó a la conclusión de que las tendencias del conductor joven se ven más influenciadas por las de la familia, el padre en particular, que por los cursos de conducir o por los esfuerzos correctivos de la Policía y los Tribunales.

TELEFONOS DE "ARRIBA": 215 06 40 Y 215 22 40

Ayuntamiento de Madrid

LA SEMANA CINEMATOGRAFICA

EL AÑO DE EUGENIO MARTIN.—«CESTA Y PUNTOS», AL CINE BAJO LA DIRECCION DE RAMON TORRADO

Por Juan José PORTO

Eugenio Martín, el director del año

Eugenio Martín es un joven director cinematográfico. Eugenio Martín es, posiblemente, uno de los realizadores más seguros, dotado de mayor firmeza, de cuantos dispone la industria cinematográfica española. Eugenio Martín, no es un hombre popular. No. Ha hecho películas de casi todos los géneros, incluida una «de» Lola Flores, con la que demostró hasta qué punto es digno el cine calificado de «comercial» apriorísticamente.

Eugenio Martín, granadino, inteligente, sensible, se ha ejercitado mucho y bien en poco tiempo. Ha firmado títulos como «Hipnosis» —la mejor cinta de «suspense» de nuestro cine—, «El precio de un hombre» —el mejor «western» dirigido por un español— y, ahora, simultáneamente, estrena en Madrid dos «musicales» de postín y gancho publicitario. Estrena «Las Leandras», en «versión» de Rocío Dúrcal, sin duda de ninguna clase, la mejor comedia musical que se ha hecho en la Península, y estrena «La vida sigue igual», con la que debuta en la pantalla el cantante Julio Iglesias.

Ambos títulos son significativos. Y, amén de dar buenas rentas en taquilla —que la darán— aportan una visión positiva, cierta, de lo que es hacer cine para el gran público, sin concesión alguna a la ramplonería o el tópico.

Con estos dos títulos, y muy especialmente con «Las Leandras», Eugenio Martín, se convertirá, ya a los ojos de todo el mundo, en uno de los valores más positivos de esta cinematografía nuestra, tan parca en hombres que hagan cine digno para el «gran público», que, al fin y al cabo, es el que debe mandar.

Martín aprovecha, en todo lo que se puedan aprovechar, cuantos elementos le brindan. Así, ha hecho de Rocío Dúrcal, una estupenda figura de «revista» cuando la niña, por otra parte, es una preciosidad, está, en lo físico, muy distante a la clásica concepción de «vedette»; así ha logrado una armoniosa conjunción de música y comedia, arte y comercio, inteligencia y espontaneidad; así ha logrado dos excelentes películas, dos trabajos redondos que desde aquí, muy sinceramente y muy satisfechos, aplaudimos. Este es el año de Eugenio Martín, Como Eugenio Martín es el director del año.

«Cesta y puntos», al cine

La televisión suele proporcionar al cine rostros, guionistas, técnicos e, incluso, directores. También ha proporcionado algunos títulos. Me refiero a los programas que se han hecho cine. Ustedes, tal vez, no recuerden que «Escala en Hi-Fi», «Tercero Izquierda» y algún espacio televisivo más, fueron trasplantados a la pantalla grande, con mayor o menor acierto.

Por regla general, los programas que dan el salto son los más populares. Ahora le va a tocar el turno a «Cesta y puntos». Le va a tocar de un momento a dos, porque todo está ya preparado o casi preparado. Preparados están el guión, el director —Ramón Torrado— y el equipo interpretativo, que encabezarán la jovencita Maribel Martín y el humorista Andrés Pajares.

Naturalmente, no se trata de realizar en treinta y cinco milímetros un programa más de la serie. No, la idea básica amparará una historia con numerosas «variantes» sobre la televisión. De entrada ya tienen ustedes ahí el nombre de Pajares —en plena cotización cinematográfica— que puede sugerir muchas cosas. O ¿no?

(Pyresa.)

ENLACE CAPRILES MENDEZ-NAVARRO ZORUVICH

La novia es hija del embajador de Venezuela

MADRID. — La señorita Ruth Capriles Méndez, hija del embajador de Venezuela en Madrid, ha contraído ayer matrimonio con don Augusto Navarro Zoruvich publicista, hijo del español residente en Caracas don Julio Navarro, abogado y periodista.

El enlace se celebró en el templo de los Jerónimos. Como padrinos actuaron don Carlos Capriles Ayala, padre de la novia, y doña Carmen Navarro, hermana del novio, que representaba a su madre, que no asistió a la boda por razones de salud.

Los novios marcharon en viaje de bodas a Palma de Mallorca, Granada, París, Londres y Estados Unidos, de donde se trasladarán a Caracas, para fijar allí su residencia.

segunda fila

YA se va perfilando la segunda parte de la temporada, que, como se sabe, abarca desde el día de Reyes hasta el Domingo de Resurrección, este año anticipado al mes de marzo. Varios teatros cambiarán de cartel y aun de género, destacando entre estos últimos el Alcázar, donde la compañía de comedias cómicas de Antonio Garisa dejará paso a la de revistas de Santos y Zori, que presentará su actual éxito en Valencia, «Esto tiene truco», de Manolo Baz y el maestro García Morcillo. Manuel Paso retornará al Calderón, con lo que Fuencarral recobrará su habitual traza cinematográfica y Juanito Valderrama y Dolores Abril inaugurarán por fin el nuevo teatro cómico en el paseo de las Delicias.

POR lo que respecta al teatro de verso, la novedad más importante se producirá en el teatro Marquina, donde terminará «La casa de las chivas» después de un año ininterrumpido de éxito y se presentará a finales de enero una compañía compuesta de primeras figuras para estrenar «El premio», de Arthur Mille. La compañía será dirigida por Narciso Ibáñez Menta.

CUATRO mil ciento veinte metros cuadrados, con dos fachadas de ochenta metros cada una, tendrá el nuevo circo que levantarán en Barcelona Feijóo y Castilla en terrenos cedidos por el Ayuntamiento de la ciudad. De esta forma la tradición española del circo, afincada en el Price madrileño, se trasladará a la Ciudad Condal, donde se le han dado más facilidades para seguir viviendo. Es una pena que Madrid no haya encontrado la fórmula para que Price continuase su existencia, aunque fuera en distinto lugar al actual, con lo que ahora contaríamos con dos unidades circenses a escala internacional. Pero en fin...

YA que hablo de circo, diré que en la visita del de Moscú a Madrid, que tendrá lugar la próxima primavera en el Palacio de Deportes, figurarán dos atracciones únicas en el mundo que destacan sobremanera en un programa en el que es difícil destacar por su alta calidad: la de un ejercicio de rulos, en el que el artista ha logrado una altura increíble en equilibrio móvil, batiendo todas las marcas establecidas hasta ahora en el mundo, y la del famoso payaso Popof, que tiene todos los premios y condecoraciones habidos y por haber, bien ganados por su trabajo extraordinario, en el que, a decir de la Prensa mundial, ha logrado superar al inolvidable Grock. El circo de Moscú permanecerá veinte días en la capital y actuará después en Barcelona, Valencia y Sevilla.

HA debutado en el Principal de Zaragoza la compañía de Gemma Cuervo y Fernando Guillén, triunfadora hasta ahora en el Poliorama de Barcelona con «El mal entendido», de Camus, dirigido por Adolfo Marsillach. Además de esta obra llevan en repertorio «La colección» y «El amante», dirigidas por Luis Escobar. Con estas obras participarán en la II Campaña Provincial de Teatro de Valencia, que comenzará el día 14 de enero. En su compañía figuran elementos tan importantes como Alicia Hermida, María Luisa Ponte y Agustín González.

PACO Morán ha sustituido a José María Rodero en la triple interpretación de «Plaza suite» junto a Amparo Soler Leal, que se ha presentado con éxito en el teatro Barcelona de la Ciudad Condal. José María Rodero se incorporará a la II Campaña Nacional de Teatro dentro de la compañía dirigida por José Osuna, en la que representará un personaje importante: el protagonista de «Adriano VII».

PASADAS estas fiestas comenzarán en el teatro Beatriz los ensayos de «Los secuestradores de Altona», la valiente comedia que sustituirá a «Rosas rojas para mí», de O'Casey, actualmente en cartel con gran éxito. Para el estreno se modificará la compañía que acaudillan María Luisa Merlo y Carlos Larrañaga, en la que entrará a formar parte Encarnita Paso, que tiene un papel destacado en el estreno. Parece ser que permanecerá en la compañía Venancio Moreno, que ha dado con suerte el difícil salto de la revista a la comedia interpretando al viejo borrachín de la obra en cartel.

NUMERO 16

Ayuntamiento de Madrid

BANCOS

Vuelven a ser interesantes en el mercado bursátil. ¿Quién vendió o fomentó las ventas? Ahí tienen de nuevo altas y muy positivas diferencias en el sector bancario, para que no se dejen llevar por depresiones y puestas de papel para echar el cambio para abajo. Resulta que lo que se tenía por alto, ahora, al parecer, está de nuevo en buen precio; también al decir de algunos, que vuelvan a dar otro traspié de muchos enteros si se recuperan mucho. Lo que, en realidad está pasando es que se necesita comprar, pero cuanto más bajo mejor, y se inventan chismes y rumores poco propicios para nerviosos o asustones, que en seguida quieren realizar al precio que sea. Cuando pasa la racha bajista, de nuevo vuelve la especulación y comienza otro ciclo recuperador con mucho brío y mayor soltura en aplicar millones de pesetas efectivos, motivando recuperaciones de tal índole, que en pocas sesiones vuelven las anteriores cotas de cotización. Así en la actual jornada, además de las abundantes diferencias positivas, se ha llegado a un nominal contratado de 13,1 millones, que son en pesetas efectivas unos 150 millones aproximadamente. Ejemplo lo tenemos en el Banco Central, con 4.930 acciones negociadas, que son 34,6 millones (según nos dijeron al cierre había dinero para miles de acciones), o en Banesto, con 8.948, por 25,5 millones; o en el Hispano, con 4.047, por 24,2 millones que son 84,4 millones los que suman solamente estas tres entidades. El Banco de Bilbao descuenta dividendo complementario de pesetas 35,37 y lo recupera íntegro, subiendo, además 35 enteros (175 pesetas) por acción. Otra alza muy fuerte es la de 40 enteros (200 pesetas) por acción en el Banco de Vizcaya, ante la próxima ampliación gratis de una por diez.

Por el contrario, en el grupo eléctrico vuelven a flojear algunas entidades, principalmente Fecsa, perdiendo uno y cinco enteros las acciones, y cinco pesetas los derechos pequeños. La contrapartida a todo el grupo la da Hidro-Cataluña, con acciones negociadas 11.739, por millones 11,9, liberándose del «paquete» vendedor soltado por un inversor colectivo, y recuperando en la sesión 20 enteros. De Leonesas se sabe que posiblemente el canje de acciones sea de dos de esta entidad por una de Unión Eléctrica Madrileña, a tenor de lo que se apruebe en Junta extraordinaria. En alimentación, Cervezas «El Aguila» se destapa con diez enteros de subida, y con 6.054 acciones negociadas, por 11,9 millones. En Inmobiliarias, Urbis opera sin derecho y recupera 20,6 enteros, contratándose 7.534 acciones por 16,5 millones efectivos y 415 derechos por 63.495 pesetas, con abundante demanda al cierre. Cementos Alba, en construcción, pasa por una racha bajista que ya le supone bastantes enteros. En químicas se destaca en pérdida Española de Petróleos, negociándose 4.005 acciones, por 11,6 millones efectivos, y de Resinera, valor de escasa contratación en fechas anteriores, se negocian 3.626 acciones, por 11,9 millones. En siderometalúrgicas hay que señalar fuerte reacción de Auxiliar de Ferrocarriles, y mucha contratación en las Finanzautos, llegándose a las 5.137 acciones, y que, a pesar de tanto papel en el mercado, la cotización se mantiene; no pasa así en su entidad matriz que en cuanto sube unos enteros a los accionistas les da por vender, antes de que pueda acontecer otra ampliación de mil por cien, de la que muchos aún se conduelen. De Unión Fénix, sólo se negocian 40 acciones, descontando dividendo y perdiendo 17 enteros (85 pesetas) por acción.

A. ESPADA BEJAR

BOLSA DE MADRID: COTIZACIONES

	Cambio		Diferencia
Efectos públicos:			
Interior, 4 %	118,—		=
Exterior, 4 %	116,—		=
Amort 4 % 1950 52	116,—		=
Amort 4 % 1951	118,50	+	0,25
Amort 4 % 1953	116,—		=
Amort 4 % 1957	115,50		*
Amort 3,50 % 1951	106,75		*
Amort 3 % 1949	105,50		*
Céd Inver B 1961	105,50		=
Céd Inver C 1962	103,25		=
Céd Inver D 1963	101,75	+	0,25
Inst Nac Colonizac	101,—		*
Reconst. Nacional	109,50		*
Renfe	105,—		=
Deuda Universitaria	103,—		=
Cédulas:			
Banc. Hipot 4 %	86,50		*
— A	97,—		=
— B	99,—		=
— C	97,—		*
— exentas 4 %	103,—	—	1,—
Crédito Local Inter.	101,—		*
— lotes 1942-44	103,—		=
— de 1.000	102,50		=
— pref. 500	105,—		=
— pref. 1.000	105,—		=
Bonos bancarios:			
Bandesco 1963	92,75		*
— 1964	93,25		*
— abril 1965	93,25		*
— agosto 1965	93,25		*
— octubre 1965	93,—		*
— agosto 1966	94,—		*
Euroban 1964	100,—		=
— 1965	100,—		=
— 1966	100,—		=
Indubán 1964	102,50	+	0,25
— julio 1965	102,—		*
— diciembre 1965	100,25		=
— junio 1966	102,25		*
Fomento 1964 I	92,—		*
— 1965 II	92,—		*
— 1965 III	92,—		*
Bilbao 1964	100,—		*
Bankinter 1965	100,—		=
— 1966	100,—		=
— 1967	100,—		=
— 1968	100,—		=
Urquijo 1963	100,50		=
— 1964	100,50		=
— 1965	101,25		=
Conv. 1965	183,—		*
— conv 1967	205,—		*
Bankunión 1964	100,—		*
— 1965	100,—		*
— 1966	100,—		*
ACCIONES			
Bancos:			
Aragón	1.076,—		*
Banesto	1.140,—	+	72,—
Bankunión	331,—	+	3,—
Bilbao	1.175,—		s/dv.
C. Navarro	1.010,—	+	10,—
Central	1.405,—	+	30,—
Continental	1.716,—	+	5,—
Eurobanco	402,—		*
Exterior	640,—	+	10,—
Fomento	632,—	+	20,—
Gral de Comercio	957,—	+	2,—
Granada	449,—	+	2,—
Indus. Bilbao	600,—		=
Hispano	1.186,—	+	80,—
Ibérico	1.021,—	+	3,—
López Quesada	1.207,—	+	7,—
Mercantil	1.000,—	+	7,—
P. Español	1.381,—	+	31,—
Rural	668,—	+	3,—
Santander	1.402,—	+	30,—
Urquijo	1.184,—	+	5,—
Valencia	1.620,—	+	20,—
Vizcaya	1.250,—	+	40,—
Zaragozano	1.137,—	+	4,—
Electricidad y Gas:			
Catalana Gas	191,—		=
Eléct. Viesgo	235,—		*
Elec. Leonesas	104,50		*
Reunidas Zaragoza	106,—	+	0,50
Fecsa grandes	269,—	—	1,—
Fecsa pequeñas	273,—	—	5,—
Fenosa	176,—		=
H. Cantábrico	243,—	—	5,—
H. Cataluña	167,—	+	20,—
H. Español	243,50	—	1,—
Iberdue	315,—	—	0,50
Lergreo	210,—		*
Saltos del Nansa	131,—	—	4,—
Sevillana	247,—		=
Unión E. M.	215,—		=
Alimentación:			
El Aguila	395,—	+	10,—
Azucarera	220,—		s/dv.
Ebro	940,—	+	10,—
Comercio:			
Central Inver. y Créd	373,—		=
Galerías Preciados	573,—	+	9,—
Montserrat	140,—		*
Construcción:			
Cementos Alba A	314,—	—	15,—
Cementos Alba, B	322,—	—	2,—
Financiera y Minera	530,—		*
Portland Valderrivas	525,—	+	7,—
Valenciana Cement.	760,—		*
Cristalería Española g	1.090,—		*
Cristalería Española p	1.105,—		=
Constructoras:			
Hidrocivil	87,—		=
Dragados y Constr.	1.050,—		*
Enc. Reyes	243,—	+	5,—
Cantabria	200,—		*
Valladolid	375,—		=
Inmobiliarias:			
Alcázar	300,—	+	50,—
Bami	157,—	+	2,—
Ceisa, pequeñas	160,—		*
Fincosa	142,—		*
Hispana pref.	144,—		=
Inm. Metropolitana	370,—	+	5,—
Urbis	440,—		s/cho
Vacesa	290,—		*
Urbanizaciones:			
Uresa	100,—		*
Urb. Metropolitana	665,—	+	5,—
Saconia	140,—		*
Inversión mobiliaria:			
General de Inversiones	610,—		=
Finsa	274,—	+	4,—
Ibérica Valores	129,—		*
Continental Valores	120,—		*
Insa	160,—		=
Fibansa	770,—		=
Popularinsa	300,—	—	1,—
Vamosa	132,—	+	1,—
Cartisa	552,—	+	4,—
Mineras:			
Río Tinto, A	290,—		*
Duro Felguera	103,—	—	2,—
Los Guindos	100,—		=
M. Ponferrada	225,—	+	5,—
Monopolios:			
Campsa	315,—	+	10,50
Tabacalera	250,—	+	10,—
Navegación y Pesca:			
E. G. Naval	97,—	—	1,—
Pebsa	68,—		*
Trasmediterránea	285,—	+	10,—
Naval Levante	199,—		*
Papel:			
Papelera Española	212,—	+	5,—
Papeleras Reunidas	125,—		*
Químicas:			
Cros	320,—		*
Dow Unquinesa	360,—		=
Energía e Aragonesas	204,—	—	5,—
Carburos Metálicos	627,—		*
Cepa	775,—		*
Explosivos	413,—	+	8,—
Fosforera Española	670,—		=
Hidro Nitro	76,—		*
Petroliber	475,—		*
Ibys	765,—		=
Químicas Canarias	352,—		*
Insular Nitrógeno	203,—		*
Gal	725,—		*
Española de Petróleos	583,50	—	10,50
Unión Resinera	330,—		=
Seguros:			
Hermes, S.	348,—		*
Unión Fénix	1.060,—		s/dv
Siderometalúrgicas:			
Altos Hornos	126,50	—	3,50
Seat	735,—		*
Auxiliar F. C.	174,—	+	17,—
Citroën Hispania	195,—	+	5,—
Basconia	247,—		*
Babcock Wilcox rojas	117,—	+	1,—
Enasa	137,—		*
Ensidesa, pref. B	87,—		*
A. Tudor	723,—		*
E. Zinc	160,—		*
Femsa	290,—		=
Fasa Renault	335,—	+	10,—
General Eléctrica	127,—		*
I. Santa Bárbara	87,—		*
Maquinista T. y M.	77,—		*
Material y Const.	150,—		*
M. Santa Ana	170,—	+	3,—
Motor Ibérica	1.650,—		*
Nueva Mont. Quijano	112,—		*
Telefonía y Radio:			
Marconi	150,—		*
Telefónica	268,—	+	3,—
Textiles:			
Fefasa	103,—	+	3,—
Sniace	190,—		=
Transportes:			
Aviaco	85,—		*
Iberia, ord.	170,—		*
Metropolitano	228,—	+	5,—
ULTIMA COTIZACION			
Ver. de suscripción:			
Banco Continental	3.910,—	+	25,—
B. Industrial Bilbao	400,—		=
Electra de Viesgo	77,—	+	1,—
Fecsa gr.	500,—		=
Fecsa peq.	150,—	—	5,—
Hidrola	61,50	—	0,50
Iberduero	99,—	—	1,—
Azucarera	81,—	+	6,—
Ebro	1.100,—		=
Asland	198,—	+	4,—
F. y Minera	380,—	+	20,—
Luso española	37,—	—	2,—
Vallehermoso	131,—		=
Ceisa	18,—	—	3,—
Inm. Urbis	153,—	+	3,—
Trasatlántica	5,—		=
Trasmediterránea gr.	173,—	+	3,—
Trasmediterránea peq.	90,—	+	2,—
FONDOS DE INVERSION			
Nuvofondo	2.280,91		*
Crecinco	489,33	—	0,79
Inespa	2.420,19	+	19,33
Eurovalor	2.238,42	+	13,53
Inrenta	1.826,18	+	16,74
Mediterráneo	751,72		*
Ahorrofondo	1.514,25	+	9,08
Fondiberia	1.356,28		*
Suma	1.325,65	—	4,97
Rentfondo	641,48		*
Fontisa	1.043,83	+	5,97

INDICE DE COTIZACION DE ACCIONES DE LA BOLSA DE MADRID

Base 31 de diciembre de 1968 = 100

	Día 23	Día 26
Bancos	131,71	133,22
Eléctricas	141,40	140,85
Alimentación	183,87	191,89
Construcción	166,55	170,48
Inversión	165,19	166,06
Mineras	213,52	216,04
Monopolios	148,34	150,96
Siderometalúrgicas	178,22	177,60
Químicas y Textiles	201,90	199,92
Varias	107,71	108,45
General	146,51	147,44

CONTRATACION EN PESETAS NOMINALES

	Día 23	Día 26
Fondos públicos	13.480.500	19.229.500
Obligaciones	22.256.000	17.021.000
Acciones	49.231.466	56.258.220
Total	84.967.966	92.508.720

BOLSA DE BARCELONA

	Cambio	Diferencia
Banco Comerc. Trans	1.275,—	*
Exterior de España	630,—	*
ENHER	165,—	*
Aguas de Barcelona	368,—	*
Asfaltos Port. Asland	538,—	*
Aux. Const. «Sansón»	295,—	*
Catalana Gas y Elec	192,—	*
Cros, S. A.	315,—	*
Electro Metal Ebro	186,—	*
España Industrial	120,—	*
Española Carburos	570,—	*
Esp. Elec. y G. Lebón	110,—	*
Española Petróleos	593,—	*
FECSA, de 5.000 ptas	280,—	*
Ferrocarriles Cataluña	270,—	*
Fomento Obr. y Cons	700,—	*
Motor Ibérica	417,—	*
La Maquinista Ferr.	75,—	*
Industrias Agrícolas	370,—	*
Tabacos de Filipinas	245,—	*
Telefónica	263,—	*
O. E. Explosivos	405,—	*
Urbanizac. Transp.	425,—	*
La Seda Barcelona	785,—	*
Pirelli	220,—	*
M. Santa Ana	166,—	*
Tac	190,—	*
Siemens	140,—	*

BOLSA DE BILBAO

	Cambio		Diferencia
Banco de Bilbao	1.180,—	+	20,—
Vizcaya	1.250,—	+	20,—
La Robla	38,—		*
Santander	200,—		*
Vascongados	65,—		*
Electra Viesgo	231,—	+	1,—
Hidroeléctrica Esp.	243,—	—	5,—
Iberduero	312,—	—	3,—
Menera, ord.	150,—		*
Marítima Nervión	390,—	—	35,—
Naviera Aznar	108,—	—	4,—
N. Vascongada	300,—		*
Naviera Bilbaína	215,—	+	5,—
Gral. de Navegación	290,—		*
Altos Hornos	129,—		=
Babcock & Wilcox	113,—		=
Basconia	231,—		*
Euskalduna	100,—	+	2,—
Echevarría	148,—	—	2,—
Papelera	210,—		=
Resinera	337,—		*
Explosivos	415,—	+	2,—
Dow Unquinesa	360,—		*
Sefanitro	264,—	—	1,—
Nicas	243,—	—	2,—
Telefónica	265,—	+	2,—
Santa Bárbara	81,—		*
O. Mondragón	163,—	+	1,—

LEA USTED EL RUEDO Aparece los martes

Ayuntamiento de Madrid

REUNION DE LA CAMARA DE INDUSTRIA DE MADRID

ESTUDIO LA SITUACION DE ESTE AÑO Y LAS PERSPECTIVAS PARA 1970

La Cámara Oficial de la Industria de Madrid celebró su última reunión mensual de 1969, bajo la presidencia de don Iñigo de Oriol, y después de examinar su actuación general corporativa a lo largo de este último año, se consideró, asimismo, la situación económica de la industria madrileña en 1969 y sus perspectivas para el año 1970, teniendo a la vista el reciente decreto-ley regulador de la política de salarios, rentas y precios, así como las demás disposiciones en materia de comercio exterior e importaciones.

La Cámara fue informada, asimismo, por la representación de la misma que asistió al viaje de información cerca de la Comunidad Económica Europea en Bruselas, así como de la reunión de la Conferencia Permanente de Cámaras de Comercio de los «Seis», de los resultados de este viaje y de las informaciones recogidas en relación con las negociaciones del Acuerdo Comercial Preferente entre España y el Mercado Común.

La Cámara otorgó el Premio Maisou, de distinción y mérito en el ejercicio de la industria para el año 1969, a don José Ortiz Echagüe; Premio Verdasco, de distinción y mérito en el trabajo y en la dirección, a don Andrés Moro Echevarría, y los Premios Carvajal, de constancia en el trabajo, a los productores don Luis Cerezo Luaces y don Daniel Carmena Plaza y a los empleados don Pedro Cogolludo Cogolludo y doña Josefina Pillado Chantres, aparte de otros accésit y menciones honoríficas.

Volvió la Cámara a examinar los problemas que afectan a los industriales dedicados a la fabricación de servicios de mesa, que por una discutible interpretación de las disposiciones vigentes del impuesto sobre el lujo se les obliga a tributar por esta clase de fabricaciones, así como la Corporación acordó dirigirse al Ministro de Hacienda en relación con las declaraciones tributarias que a efectos del imupesto general sobre el tráfico de Empresas se les exige a los contribuyentes.

BRUSELAS

MAS DE 500 TONELADAS DE MANTEQUILLA, VENDIDAS A BAJO PRECIO

BRUSELAS, 26 (Efe). — De las 29.929 toneladas de mantequilla que se autorizó a vender a bajo precio a los Estados miembros del Mercado Común Europeo se han vendido hasta ahora 534 toneladas, según afirma la Comisión del Mercado Común en su respuesta publicada hoy a una pregunta escrita de un diputado holandés.

Por término medio, indica la Comisión, la mantequilla se vendió a un precio ligeramente superior a los 25 dólares (1.750 pesetas) por 100 kilos, precio mínimo fijado por la Comisión para cada una de las adjudicaciones.

Las cantidades a las que se autorizó vender a cada uno de los Estados con excedentes de mantequilla fueron: Bélgica, 234 toneladas almacenadas entre el primero y el 15 de octubre; Alemania Federal, 1.280 toneladas, almacenadas antes del 31 de mayo de 1968; Francia, 27.915,3 toneladas, almacenadas antes del 31 de mayo de 1968; Holanda, 500 toneladas almacenadas antes del 31 de mayo de 1968.

El total de las 534 toneladas vendidas hasta ahora se reparte por países de la siguiente manera: Bélgica, 91; Alemania Federal, 198; Francia, 61; Holanda, 184.

EXPORTACION DE CITRICOS

SETENTA Y SIETE MIL TONELADAS EN LA ULTIMA SEMANA

MADRID (Pyresa). — Setenta y siete mil setecientas catorce toneladas de cítricos se han exportado entre los días 15 y 21 de este mes, de las que el mercado alemán ha absorbido treinta y una mil doscientas tres toneladas y el francés veintiséis mil ochocientas sesenta y cuatro.

Con estos envíos, el volumen de cítricos exportados desde el pasado mes de octubre alcanza la cifra de quinientas una mil diez toneladas.

UNION ELECTRICA MADRILEÑA, S. A.

PAGO DE INTERESES A OBLIGACIONES

A partir de las fechas que se mencionan se iniciará el pago de los intereses de las Obligaciones que se citan:

UNION ELECTRICA MADRILEÑA, S. A.

Primero de enero de 1970.—Emisión 17 de junio de 1930, cupón número 79, importe neto de 9,50 pesetas.

Quince de enero de 1970.—Emisión de 12 de enero de 1934, cupón número 72, importe neto de 9,50 pesetas.

Dieciocho de enero de 1970.—Emisión de 18 de enero de 1965, cupón número 10, importe neto de 34,60 pesetas.

Veinte de enero de 1970.—Emisión de 12 de enero de 1966, cupón número 8, importe neto de 34,60 pesetas.

Veintisiete de enero de 1970.—Emisión de 26 de enero de 1968, cupón número 4, importe neto de 31,25 pesetas.

Treinta y uno de enero de 1970.—Emisión de 24 de enero de 1967, cupón número 6, importe neto de 31,25 pesetas.

SOCIEDADES ABSORBIDAS

Saltos del Alberche, S. A.

Primero de enero de 1970.—Emisión de 10 de enero de 1930, cupón número 160, importe neto de 4,75 pesetas.

Primero de enero de 1970.—Emisión de 6 de febrero de 1931, cupón número 156, importe neto de 4,75 pesetas.

Primero de enero de 1970.—Emisión de 4 de mayo de 1942, cupón número 56, importe neto de 9,50 pesetas.

Hidroeléctrica Moncabril, S. A.

Primero de enero de 1970.—Emisión de 13 de abril de 1965, cupón número 10, importe neto de 31,25 pesetas.

Primero de enero de 1970.—Emisión de 30 de marzo de 1966, cupón número 8, importe neto de 31,25 pesetas.

Primero de enero de 1970.—Emisión de 5 de mayo de 1967, cupón número 6, importe neto de 31,25 pesetas.

Primero de enero de 1970.—Emisión de 26 de marzo de 1968, cupón número 4, importe neto de 31,25 pesetas.

Dicho pago se realizará en los Bancos Urquijo, Hispano Americano, Aragón y Confederación Española de Cajas de Ahorro, y en sus sucursales y agencias.

Madrid, 22 de diciembre de 1969.

DIA A DIA

UNA ESPAÑA DE CALIDAD

Por José Antonio REVILLA

Sabemos fabricar tan bien como el que más, pero nos falta siempre, o casi siempre, ese sutil y delicadísimo punto del acabado. Nos ocurre algo parecido a esos grandes toreros que tras unas brillantísimas faenas se pierden sosamente en la suerte suprema. Nos falla el remate. Este es un reproche que nos hacemos los españoles a nosotros mismos con inusitada frecuencia y unanimidad. ¿A qué se debe este achaque? No creo en razones idiosincráticas. El español está conformado tan espléndidamente como el mejor. Poseemos amor propio, intuición, perspicacia, ingenio —¡ah, de aquel ingenioso hidalgo del glorioso don Miguel de Cervantes!— y capacidad de improvisación. ¿Qué es lo que nos sucede para que la puerta no encaje bien, la tuerca no esté bien sujeta, el envase resulte ramplón e insoportable, etcétera? ¿Qué es lo que nos falta para conseguir el punto óptimo de calidad de nuestros productos?

Son los grandes interrogantes que se formulan ahora que entramos de lleno en el juego competitivo del comercio internacional. Y lo primero que precisamos es el de alcanzar la calidad en nuestros productos para permitirnos el lujo de una comparecencia decorosa en los mercados exteriores. ¿Pero qué es la calidad, en definitiva? Gunther Oistrach, subdirector-jefe de Calidad de la primera factoría de automóviles de España, la Seat, responde así a esta pregunta formulada en una rueda de Prensa celebrada en el periódico «Desarrollo»: «La calidad es una filosofía común a todo el equipo de fabricación para conseguir que el producto cumpla las exigencias requeridas. Si usted fabrica mal, por mucho que controle, no obtendrá ni un solo producto bueno. Si fabrica bien, el control le da seguridad. Pero la calidad nace en la fabricación.»

Es evidente que tantos años de aislamiento y de apremios autárquicos y una lamentable carencia de tradición industrial, como ha padecido España, encerrada en un círculo estrictamente interior, han contribuido a ese que pudiéramos denominar «desprecio hacia el acabado». Todo estaba ya vendido antes incluso de iniciar la producción. En estas circunstancias, los malos usos, hábitos y costumbres, proliferan como la cizaña en el campo. Sin embargo, y a pesar de que, en cierto sentido, se están registrando en los últimos años considerables y notorios progresos, bueno será que si aspiramos a una España de calidad, a una España calificada, nos preocupemos viva y esencialmente de la calidad, de la calificación de los productos españoles. Volviendo a Oistrach, diremos que «durante estos últimos años la industria española, grande y media, ha evolucionado en la gestión de calidad y actualmente está preparada para soportar un control riguroso. En cambio —añade el señor Oistrach—, las empresas pequeñas, en su mayoría por carecer de medios económicos, no pueden sufragar los gastos de la gestión de calidad. Su solución está en asociarse, formando complejos entre tres, cuatro o cinco industrias, de manera que admitan el ritmo de la técnica moderna». El problema de la atomización y de la dispersión empresarial no guarda relación alguna con la realidad de los tamaños. Hemos llegado a creer que esta dispersión y atomización era sinónimo de dimensión. No. En Estados Unidos hay más empresas pequeñas que en ningún otro lugar del mundo. Sin embargo, no se hallan dispersas ni atomizadas sus estructuras industriales.

Importa mucho, pues, que cuidemos del acabado, que es como el corolario de toda producción de calidad o calificada. Obtener certificado de buena conducta exige sacrificios, pero también brinda un riquísimo repertorio de compensaciones. Pensemos a la hora de nuestra puesta a punto, en que la España de calidad no es presumible sin una producción española calificada. Y también en que a medida que esta calidad aumente gradualmente, todo lo demás nos vendrá por añadidura...

HIDROELECTRICA ESPAÑOLA, S. A.

INTERESES OBLIGACIONES

Fechas y condiciones de pago de los intereses líquidos semestrales correspondientes a las siguientes emisiones de obligaciones:

A partir del día 1 de enero de 1970:

— Serie 19, emisión 11. 1.63, 25,00 ptas. netas contra entrega cupón núm. 14.
— Serie 21, emisión 10. 1.64, 25,00 ptas. netas contra entrega cupón núm. 12.

A partir del día 8 de enero de 1970:

— Serie 26, emisión 8. 7.66, 30,00 ptas. netas contra entrega cupón núm. 7.
— Serie 29, emisión 8. 1.68, 31,25 ptas. netas contra entrega cupón núm. 4.

A partir del día 10 de enero de 1970:

— Serie 31, emisión 10. 1.69, 32,50 ptas. netas contra entrega cupón núm. 2.

A partir del día 14 de enero de 1970:

— Serie 25, emisión 14. 1.66, 30,00 ptas. netas contra entrega cupón núm. 8.

A partir del día 15 de enero de 1970:

— Serie 3, emisión 29. 5. 57, de Cía. Electra Madrid, S. A. 25,65 ptas. netas contra entrega cupón núm. 26.

A partir del día 23 de enero de 1970:

— Serie 27, emisión 23. 1. 67, 26,25 ptas. netas contra entrega cupón núm. 6.

AMORTIZACION DE OBLIGACIONES

De acuerdo con las condiciones establecidas en la escritura de emisión, se reembolsará por amortización, a la par, con deducción de impuestos y dejando por tanto de devengar intereses a partir del día 15 de enero de 1970.

3.058 Obligaciones Serie 3, emisión 29. 5. 57, de Cía. Electra Madrid, S. A.

El pago de los intereses como el reembolso de las obligaciones amortizadas se efectuará en las oficinas centrales y sucursales de los Bancos de Vizcaya, Español de Crédito, Hispano Americano y Confederación Española de Cajas de Ahorro.

Madrid, 20 de diciembre de 1969.—**Secretaría General.**

NUEVO BUQUE DE TURISMO

TENDRA CAPACIDAD PARA MAS DE QUINIENTOS PASAJEROS

MADRID. (Pyresa.) — Acaba de efectuarse entre Ibarra y Compañía y la Unión Naval de Levante, la firma del contrato para la construcción de un buque de turismo.

El buque, que tendrá una capacidad para 564 pasajeros, se construirá en los astilleros de Valencia, y ha sido especialmente diseñado para atender a los tráficos de turismo. Estos tráficos han evolucionado considerablemente en los últimos tiempos y no se limitan ya a los viajes de crucero, en los que la Compañía Ibarra ocupa un lugar destacado con sus transatlánticos «Cabo San Roque» y «Cabo San Vicente». Ahora se extienden a servicios de líneas turísticas, que vienen experimentando un continuo auge.

La experiencia adquirida en la línea Barcelona-Génova, con los buques de Canguro Iberia, Empresa mixta hispano-italiana, en la que Ibarra participa con un 50 por 100, ha aconsejado dotar al nuevo buque de amplias instalaciones de garaje para toda clase de vehículos, en especial más de un centenar de coches ligeros, para que los turistas puedan trasladarse por mar con su automóvil a bordo. De esta forma, el barco podrá actuar como transbordador o «ferry-boat» en aquellos tráficos en que su empleo se considere más conveniente.

Los astilleros constructores iniciarán inmediatamente sus trabajos con el fin de que el buque pueda ser entregado a sus armadores en el menor plazo posible.

Ayuntamiento de Madrid

BOXEO

NO HAY ACUERDO TODAVIA CON WEILAND PARA EL TITULO EUROPEO

«No hay nada concreto por ahora respecto al combate entre el actual campeón de Europa de los pesos pesados, el alemán Peter Weiland, y Urtain por el título continental», ha declarado en Bilbao el promotor de boxeo José María Losa, y ha añadido que respecto a la bolsa del campeón germano «se han barajado cifras, pero sin llegar a nada concreto».

En los medios pugilísticos madrileños se asegura que a Weiland se le hizo una oferta de 20.000 dólares (1.400.000 pesetas) por venir a Madrid a poner su título en juego frente a Urtain. Un portavoz de la Empresa Bamala-Losa confirmó anoche que Weiland pidió 3.750.000 pesetas por hacer esa pelea en Madrid. «Se le ha hecho —añadió el portavoz— una contraoferta excelente, a la que todavía no ha dado respuesta.»

José María Losa y Luis Bamala se reunirán en Barcelona, donde, además de presenciar la velada del día 30, en la que combatirá Urtain, tratarán de redondear el programa de la velada del día 8 de enero en Madrid, en la que Miguel Velázquez se enfrentará al escocés Ken Buchanan por el título europeo de los pesos ligeros.

Casadei, a Estados Unidos

Las victorias de Urtain sobre los morenos norteamericanos Mike Bruce y Leed Pettersen han interesado vivamente a los promotores norteamericanos de boxeo. Un blanco que noquea púgiles de color interesa grandemente allí, donde todavía se recuerda la bravura del también guipuzcoano Paulino Uzcudun. Cuando Urtain se iba a enfrentar a Bruce vino a Madrid el director de boxeo del Madison Square Garden para «observar» al púgil de Cestona.

En la última pelea, Urtain noqueó a Pettersen, que había sido víctima poco tiempo atrás del campeón olímpico de los grandes pesos, Georges Foreman. A los promotores estadounidenses les interesaba saber si Urtain noquearía a Pettersen con tanta rapidez como lo hizo Foreman. El guipuzcoano puso en el tapiz a su rival de turno antes que Foreman. El dato ha sido tan importante para los promotores norteamericanos que Renzo Casadei, manager de Urtain, a cuya «cuadra» pertenece también Pedro Carrasco, aspirante al título mundial de los pesos gallo, marcha a primeros de enero a los Estados Unidos para discutir allí, sobre el terreno, la posibilidad de que Urtain y Carrasco hagan combates en rings de los Estados Unidos. Es probable la presentación de Urtain en el cuadrilátero del Madison Square Garden, y tal vez su rival fuero el propio Foreman.

UN «PAQUETE» PARA DANTE CANE

BOLONIA. (Alfil.) — Se celebró ayer tarde la tradicional velada de boxeo del día de Santo Stefano, cuyo combate de fondo enfrentaba al campeón italiano de los pesados, Dante Cane, con el norteamericano Abe Davis.

En apertura de reunión se enfrentaron el bolonés Giovanni Murgis y el español Ben Halimi (superwelters). Murgia (71,200) venció a Ben Halimi (67) por puntos, en seis asaltos.

En el combate de fondo, Cane tardó sólo cuatro minutos y treinta y cinco segundos en deshacerse de Davis, un púgil negro que ha llegado a Italia sin que nadie le acompañase y que se presentó en el ring con zapatillas de tenis. Desde el primer momento dio la sensación de no saber lo más mínimo de boxeo. Después de aguantar como pudo el primer asalto, en el segundo cayó al tapete con un golpe al mentón y hubo de esperar varios minutos para que se levantara.

BALONCESTO

EL REAL MADRID SE ADJUDICO EL V TORNEO DE NAVIDAD

PESE A SU DERROTA (92-87) FRENTE A LA SELECCION DE PANAMA

ESTA FUE SEGUNDA, Y LA SELECCION DE BUENOS AIRES, TERCERA

El Real Madrid ha ganado el Torneo de Navidad de baloncesto, pese a perder su último encuentro frente a la selección nacional de Panamá por 87 a 92.

Igualados a cinco puntos en la clasificación final las selecciones de Buenos Aires, de Panamá y el Real Madrid, resultó triunfador el equipo madridista por mejor promedio de puntos, de acuerdo con el reglamento de la FIBA.

Fue un encuentro muy emocionante el disputado por panameños y madridistas. La selección de Panamá realizó, sin duda, el mejor juego visto en el torneo, dando la sensación de que, después de perder inexplicablemente frente a los argentinos, se habían reservado para este partido.

Después de llevar ventaja el Real Madrid en la primera parte, que terminó con un prometedor 45-36, todo hacía presumir que la victoria final no se escaparía a los jugadores blancos. Sin embargo, en la segunda parte, luciendo los panameños un juego preciosista, al tiempo que efectivo, fueron acortando distancias hasta igualar y llegar a anotarse el triunfo por cinco puntos de diferencia.

No les fue, sin embargo, suficiente para ganar el torneo por la notable diferencia que habían conseguido los madridistas en los dos primeros encuentros frente a la selección de Buenos Aires y al Juventud de Badalona.

Dirigieron el encuentro el argentino Sastre y el yugoslavo Dragas Jaksic, que tuvieron una actuación correcta.

Anotadores:

REAL MADRID: Cristóbal 9; Cabrera, 19; Nava, 2; Emiliano, 20; J. R. Ramos, 14, y Luck, 23.

SELECCION DE PANAMA: Peralta, 22; Osorio, 18; Peart, 3; Rivas, 24; Agard, 7; Cousin, 6; Sinclair, 10, y Morales, 2.

Clasificación final del torneo:

	J.	G.	E.	P.	F.	C.	P.
R. Madrid	3	2	0	1	297	277	5
S. Panamá	3	2	0	1	242	240	5
S. B. Aires	3	2	0	1	260	263	5
Juventud	3	0	0	3	254	273	0

La selección de Buenos Aires se impuso al Juventud de Badalona por 90 puntos a 86 en su último partido del Torneo de Navidad de baloncesto, organizado por el Real Madrid.

Partido muy emocionante e igualado, sin que se registraran grandes diferencias.

Los argentinos, apoyando su juego principalmente en Freut, Mazzini y Pellandini, realizaron un excelente encuentro frente al acoso de los catalanes, que lucharon con su peculiar entusiasmo. Prueba de la igualdad de lo sucedido en la cancha fue que al finalizar el primer tiempo el tanteador señalaba solamente un punto de diferencia favorable a la selección bonaerense.

El segundo tiempo, de características similares a la primera parte en cuanto a emoción y juego veloz, permitió el triunfo final del cinco argentino por cuatro puntos.

Dirigió el encuentro como árbitro principal el francés Blanchard, auxiliado por el español Sancha.

Anotadores:

SELECCION DE BUENOS AIRES: Freut, 23; Brozini, 0; Cabrera, 0; Gerhman, 19; Arce, 6; Pellandini, 8; Dumani, 0; Mazzini, 24, y Perales, 2.

JUVENTUD DE BADALONA: Santillana, 4; Rabasa, 0; E. Margall, 16; Oleart, 10; Buscató, 24; N. Margall, 4; Gol, 14, y Alfonso Martínez, 14.

Después de finalizado el encuentro, el jefe de la expedición argentina, José Sicari, manifestó:

«Para nosotros es una gran satisfacción la ocasión que se nos ha presentado de jugar este magnífico torneo y ver que los aficionados madrileños han apreciado nuestro «basquet», y nos han despedido con ovaciones. A todos, a los directivos del Real Madrid, a los aficionados y a los otros equipos rivales, deseo expresarles nuestro agradecimiento.»

EL ATLETICO DE MADRID, SIN VARIACIONES, CONCENTRADO EN EL ESCORIAL

LOS MADRIDISTAS ANUNCIAN LA REAPARICION DE FLEITAS EN BARCELONA

A mediodía de hoy marchará a El Escorial el Atlético de Madrid, donde permanecerá en régimen de concentración hasta el momento de regresar a Madrid para enfrentarse el domingo al Sevilla, en el primer partido de la segunda vuelta del Campeonato de Liga de Primera División.

Siguen lesionados los jugadores Santos Ovejero, Martínez Jayo y Calleja. Pero, tras el entrenamiento de ayer mañana, que consistió en ejercicios físicos y carreras en terrenos de la madrileña Casa de Campo, el entrenador rojiblanco, Marcel Domingo, facilitó la lista de jugadores previstos para formar el equipo que se enfrentará en el Estadio del Manzanares a los sevillistas. La lista es la siguiente:

Zubiarráin y Rodri, porteros; Melo, Iglesias, Quique, Benegas, Eusebio, Adelardo, Orozco, Salcedo, Ufarte, Luis, Irureta, Gárate, Alberto y Juan Antonio.

Lo probable es que el Atlético repita frente al Sevilla el equipo que jugó contra el Sabadell el pasado domingo, es decir: Rodri; Melo, Iglesias, Quique; Adelardo, Eusebio; Ufarte, Luis, Gárate, Alberto y Juan Antonio.

Benito, única duda madridista

Anoche marchó en tren a Barcelona la expedición futbolística del Real Madrid que mañana se enfrentará al once azulgrana.

A primera hora de ayer tarde, un portavoz del Club madridista confirmó la presencia de Benito y Fleitas entre los expedicionarios. Benito padeció recientemente una lesión, de la que está casi completamente recuperado, si bien su actuación frente al «barça» no puede darse todavía como segura. En cambio, sí es seguro que Fleitas reaparecerá en este partido, tras su lesión, posterior intervención quirúrgica y larga ausencia del once madridista.

La probable alineación que el Real Madrid presentará en el Nou Camp es la siguiente:

Junquera; Calpe, Zunzunegui, Benito; Pirri, Zoco; Fleitas, Amancio, Grosso, Velázquez y Gento.

Forman también parte del grupo el portero Miguel Angel, Babiloni, José Luis, Miguel Pérez y Grande.

Un paraguayo, al Calvo Sotelo

CIUDAD REAL. (Pyresa.)—El Calvo Sotelo, que andaba buscando refuerzos en equipos de Primera División, ha visto cumplido su objetivo con el fichaje del jugador paraguayo Doldán, que juega en punta.

Este hará su debut mañana en El Molinón, frente al Gijón, actual líder de la Segunda División. Ante este choque, Sasot manifestó que iban a aquella ciudad con pocas esperanzas de puntuar; pero, no obstante, el partido había que jugarlo.

Anoche la expedición calvosotelista tomó el expreso de Asturias.

Un año de prisión menor a un jugador del Cieza

MURCIA. (Alfil.)—Un año de prisión menor y el pago de una indemnización de ciento cincuenta mil pesetas ha sido la pena impuesta por el Juzgado de Primera Instancia al jugador del Cieza Antonio Díaz Pérez, alias «Quevedo», al que se considera autor responsable de un delito de lesiones graves derivadas de la agresión cometida contra el árbitro José Riquelme Martínez, en ocasión de un partido entre dicho equipo y el Eldense, jugado en la pasada temporada.

El Club Cieza ha sido declarado responsable subsidiario en cuanto a la indemnización, por lo que deberá abonar la parte restante en lo que resulte de la solvencia del encartado.

Guerra en el fútbol de La Paz

LA PAZ. (Alfil.)—Una seria escisión se ha producido en el seno de la Asociación de Fútbol de La Paz, la principal entidad rectora del profesionalismo boliviano. Luego de una acalorada discusión entre los representantes del Bolívar y el Universitario, los delegados de ambos equipos se amenazaron mutuamente con juicios penales, y es muy posible se abra una severa investigación para establecer si la Universidad Mayor de San Andrés está malversando fondos del Estado para lograr el sostenimiento de su plantel futbolístico.

El delegado del Bolívar, Daniel Imaña, manifestó que existe en el seno de la AFLP una verdadera conjura para evitar que el Bolívar quede nuevamente campeón del Torneo nacional de fútbol y que por esa campaña se le ha señalado al equipo para que juegue mañana como visitante su primer partido, mientras que los otros Clubs tendrán un plazo de diez días.

Los delegados de los otros equipos se molestaron por las afirmaciones, sosteniendo que el sorteo se realizó sin su presencia y entre personas ajenas a todo interés de sus Clubs.

Fue entonces cuando el delegado del Bolívar hizo la denuncia.

Ayuntamiento de Madrid

LOTERIA ESPECIAL PARA FINANCIAR LOS COSTOS DE LA OLIMPIADA DE MUNICH

SE ESPERAN RECAUDAR POR ESTE SISTEMA UNOS SESENTA MILLONES DE MARCOS

MUNICH. (Alfil.) — Los organizadores de la Olimpíada esperan recaudar unos 60 millones de marcos para la financiación de los costos. Procederá de una lotería especial, cuyo sorteo se realizará en 1970, 1971 y 1972. En cada uno de ellos habrá 10 millones de billetes, al precio de cinco marcos cada uno. El 50 por 100 de los ingresos totales se destinará a los premios, impuestos y gastos de administración.

La venta de localidades comenzará en 1970

MUNICH. (Alfil.) — La venta de localidades para las competiciones de la Olimpiada de 1972 comenzará en el otoño de 1970. Primeramente se entregarán vales («vouchers»), que se canjearán por entradas a partir de enero de 1972.

DOCE EQUIPOS DE BALONVOLEA

MUNICH. (Alfil.)—Se quiere que sean 12 los equipos que disputen el Torneo olímpico de balonvolea (hombres) en 1972 en Munich. El Comité Ejecutivo del COI ha decidido proponer esta solicitud de la Federación Internacional de Balonvolea a la Asamblea General del COI en mayo de 1970, en Amsterdam. Esta propuesta, apoyada también por los organizadores de la Olimpiada muniquesa, hace posible la disputa del Torneo en dos grupos, cada uno de ellos con seis equipos. Por primera vez garantiza pruebas finales para lograr las medallas en esta disciplina deportiva.

No necesitarán disputar las eliminatorias previas los equipos de la URSS (medalla de oro en Méjico), del Japón (segundo puesto) y la República Federal Alemana como país-sede).

Si el COI aprueba la nueva forma de disputar el Torneo para las pruebas masculinas, en ese caso también el Torneo femenino se disputará en dos grupos de cuatro equipos cada uno, con una final. Para el Torneo femenino, Asia, América y Europa tendrán cada una un equipo. El pelotón se completará con los dos primeros de los Campeonatos del Mundo de 1970, así como con los ganadores de la medalla de oro y la de plata en Ciudad de Méjico (Japón y la URSS).

Con esta nueva norma de disputar el Torneo de balonvolea se ha concretado el programa y se ha reducido el número de encuentros y garantiza además el que todo el Torneo olímpico de balonvolea se dispute en Munich en una instalación deportiva en once días (con dos de descanso).

RECORD: CUATROCIENTOS BOXEADORES

MUNICH. (Alfil.)—Para 1972 se espera la participación de más de 400 boxeadores. Se trata de la mayor cifra de participantes en un Torneo olímpico de boxeo. Se cuenta con una medida de ocho púgiles por cada país participantes (más de 60 en total).

AUTOMOVILISMO

UNA PRUEBA DE 6.500 KILOMETROS SOBRE LA AUTOPISTA ASIATICA

NUEVA DELHI (India) (Alfil).—Se ha programado para septiembre a octubre de 1970 una carrera de coches sobre la autopista asiática que cubre 6.500 kilómetros a través de cuatro países, comenzando en Teherán, en el Irán. La ruta incluye Kabul (Afganistán), Islamabad (Pakistán), Delhi (India), Katmandu (Nepal), Calcula (India) y termina en Dacca (Pakistán).

La competición se centrará más en probar la resistencia de los coches para cubrir tan larga distancia que en la velocidad. Es la segunda de su clase que se celebra en Asia.

La primera carrera de coches de Asia fue celebrada el pasado abril, cubriendo la distancia que separa Vientian de Singapur.

El próximo certamen automovilístico señalará la apertura al público del 83 por 100 del proyecto total de autopistas, que suman 60.000 kilómetros de carretera y cubren 14 países: Afganistán, Birmania, Camboya, Ceilán, India, Indonesia, Irán, Laos, Malasia, Nepal, Pakistán, Vietnam del Sur, Singapur y Tailandia.

CARRERAS DE CABALLOS

MAÑANA, EN SEVILLA, LA SEGUNDA REUNION DE LA TEMPORADA DE INVIERNO

EL XXI GRAN PREMIO DE PRODUCTOS NACIONALES CRUZADOS, PRUEBA MAS IMPORTANTE

SEVILLA, 26. (Pyresa.)—Mañana se celebra la segunda reunión de la temporada de invierno en el Hipódromo Municipal. Seis carreras, con una participación bastante numerosa, igual que el día de la inauguración.

La prueba más importante, no por dotación, sino por antigüedad, es el XXI Gran Premio de Productos Nacionales Cruzados, con 25.000 pesetas de los seis inscritos. En principio, sólo dos, pertenecientes a la Cuadra de Guerrero Hermanos, han declarado sus montas. «Vinatero», de la Cuadra Villaviciosa, está dudoso; si bien es muy posible su participación, dado su buen momento de forma, reflejado en sus últimas carreras.

Se completa la reunión con una prueba de vallas, donde «Tropical Future», tras su victoria en la clausura de Madrid, es un serio aspirante al premio, con 69 kilos. El Premio de El Corte Inglés, dotado con 75.000 pesetas, es la carrera más importante de la seunión. Seis caballos, de los que «Emir II», en favor del peso que no de la forma. «Cálido» y «Mileto», en un momento idóneo, deben luchar por el triunfo. Un hándicap desdoblado y una carrera mixta, con numerosa participación, cierran el programa.

AVANCE DE MONTAS

Premio Dos Hermanas (vallas; hándicap descendente), 50.000 pesetas; 3.000 metros.

«Gringo II», 76 kilos (dudoso); «Fasto», 74 (A. Tallón); «Tropical Future», 69 (M. Alonso), y «Carpetbagger», 64 (dudoso).

XXI Prueba de Productos Nacionales Cruzados, 25.000 pesetas; 1.100 metros.

«Vinatero», 58 kilos (dudoso); «Vinia», 56 (R. Martín), y «Vendimia», 55 (F. González, 52, banda roja).

Premio Macarena (mixta), 40.000 pesetas; 1.600 metros.

«Carpetbagger», 54 kilos (dudoso); «Egunón», 52 (Garay); «La Favotte», 52 (J. Repós, 52,5); «Tremoline», 52 (Angel, 47); «Cabo Rojo», 50 (C. Carrasco, 52), «Cerberio», 50 (R. Martín); «Edelweis», 50 (x), y «Tibetana», 44 (Gelabert).

Premio Amate (primera parte del hándicap desdoblado), 60.000 pesetas; 1.700 metros.

«Manganga» 62 kilos (dudoso); «Ernehem», 61 (Garay); «Hywind», 52 (C. Carrasco); «Kerina», 51 (S. Figueroa); «Fabulosa», 50 (J. Campos, 52,5); «Vamosanda», 49 (F. González); «Wild Fox», 49 (Medina); «Son Prix», 46 (Angel, 43), y «Mertha», 45 (J. González, 42).

Premio El Corte Inglés, 75.000 pesetas; 2.200 metros.

«Gringo II», 57 kilos (dudoso); «Mileto», 57 (F. González, 54); «Rosette», 56 (Sánchez, 53); «Cálido», 55 (C. Carrasco); «Emir II», 54 (R. Martín); «Red Say», 51 (Garay), y «Crate Wood», 48 (J. González, 43).

Premio Triana (segunda parte del hándicap desdoblado), 50.000 pesetas; 1.700 metros.

«Staingirl», 53 kilos (L. Alonso); «Murmure», 59 (R. Martín, banda roja); «Venencia», 58 (Sánchez, 55); «Carlota», 56 (G. González); «Toraiwa», 55 (C. Carrasco); «Grana y Oro», 55 (Angel, 52); «Junco», 52 (J. Campos, 52.5); «Cappy», 50 (Gelabert), y «Noche», 46 (J. González, 43).

SECCION DE ANUNCIOS TELEGRAFICOS

TARIFA: 2,00 PESETAS CADA PALABRA

AUTOMOVILES

AUTO-ESCUELA

CALLAO enseña conducir en Preciados 23; Duque de Sesto, 3; Islas Filipinas, 6.

CONSULTAS

CLINICA especializada Doctor Hernández. Duque Alba, 10. Enfermedades venéreas. Análisis 2653446 (75)

CLINICA Fuencarral. Enfermedades venéreas. Dirección facultativa: Doctor Vázquez Vicente (colegiado 5.015), Fuencarral, 88 (40).

DEMANDAS

GANE de 10.000 a 15.000 pesetas mensuales cultivando champiñones en su propia casa. Negocio cómodo y de gran porvenir. Compramos producción a alto precio. Escribir a PRODUCTOS ALBA, calle Enamorados, 23, BARCELONA-13.

HIPOTECAS

COMPRAMOS letras procedentes de venta de pisos. Exclusivas Merino. Marqués de Urquijo, 10. Padilla, 58. Fuencarral, 23.

HIPOTECAS 24 horas. Exclusivas Merino. Marqués de Urquijo, 10.

HIPOTECAS 24 horas. Exclusivas Merino Padilla 58.

HIPOTECAS rapidísimamente, primeras, segundas; compra-venta fincas, permuta. Franco. 2248558 Bravo Murillo 4.

HIPOTECAS rápidamente cualquier cantidad. Gadea Padilla, 61.

MAQUINAS ESCRIBIR

ALGI. Calvario, 25 (Tirso Molina). Venta, alquiler. Facilidades. 2274567.

PATENTES

Ofrécese licencia explotación patentes:

247.212: Perfeccionamientos obturadores protección recipientes contra exceso presiones internas.

247.228: Perfeccionamientos conservadores aceite membrana flexible.

291.767: Mejoras introducidas preparación composiciones viradoras líquidas usos procedimientos electrofotográficos.

302.147: Aparato descarga corona cargar electrostáticamente miembro soporte tipo rollo continuo.

331.186: Procedimiento producción di - tricloro - etano.

331.187: Procedimiento producir dicloroetano.

331.495: Procedimiento preparación composición hipotensora.

331.798: Procedimiento fabricación perboratos efervescentes.

326.380: Procedimiento preparar nódulos concentrado cinc.

36.946: Molde elaboración vulcanización calzado todo goma.

263.202: Procedimiento obtención ciclohexanona ciclohexanol.

271.026: Procedimiento obtención ácido fumárico.

281.221: Procedimiento obtención óxido etileno.

283.274: Procedimiento preparación catalizador perfeccionado revestimiento.

283.871: Procedimiento oxidación parcial hidrocarburos fase líquida.

294.987: Procedimiento producción epóxidos.

229.814: Procedimiento aparato separar material flotante líquido.

272.023: Procedimiento recuperación nitrógeno substancialmente puro mezcla gaseosa contenga nitrógeno dióxido carbono.

274.665: Procedimiento purificación ácido dicarboxílico sólido.

284.765: Procedimiento oxidación parcial hidrocarburos fase líquida.

304.635: Procedimiento recuperación fuente radicales SH.

308.212: Procedimiento oxidación fase líquida hidrocarburos.

314.226: Procedimiento oxidación olefinas hidroperóxidos orgánicos.

314.227: Procedimiento obtención estireno.

314.232: Procedimiento oxidación olefinas hidroeperóxidos orgánicos.

319.456: Adición patente 263.203.

319.731: Procedimiento preparación ftalonitrilos elevada pureza.

321.161: Perfeccionamientos construcción frenos disco.

306.271: Procedimiento formación capas fósforo.

315.924: Vehículo cojín aire.

317.790: Perfeccionamientos indicadores posición eléctricos

318.465: Sistema regulación presión espacio cerrado.

318.540: Perfeccionamientos dispositivos generadores colchón aire hidronave.

319.729: Vehículo colchón aire.

305.109: Procedimiento preparación gas combustible tico metano.

305.174: Procedimiento producción gas combustible tico metano.

328.164: Perfeccionamientos pulverizadores chorro proyector.

292.404: Perfeccionamientos dispositivos mando pulsadores conectados émbolo presión.

307.916: Dispositivo seguro encendido mecheros gas.

329.208: Perfeccionamientos construcción generadores-receptores electrodinámicos.

320.324: Procedimiento fabricación substancias alimenticias cerdos lactantes.

191.921: Procedimiento obtención nuevas 4, 7 - fenantrolinas.

239.016: Procedimiento obtención cicloalcanones substituidos.

250.438: Procedimiento obtención nuevo éster dexametasónico.

250.966: Procedimiento obtención 1, 1 - dióxidos sulfamilo - 3, 4 - 1, 2, 4 - benzotiadiacina.

259.868: Procedimiento obtención nuevo éster.

259.869: Procedimiento obtención nuevo éster.

259.870: Procedimiento obtención nuevo éster.

290.874: Procedimiento obtención amidinas nuevas.

291.239: Procedimiento fabricación medicamentos forma sólida.

312.499: Procedimiento obtención diazacicloalcanos.

313.506: Procedimiento obtención derivados hidracínicos.

313.760: Procedimiento obtención derivados ácido 7 - amino - cefalosparánico.

314.012: Procedimiento obtención nuevas tiosemicarbazonas.

314.013: Procedimiento obtención piradicinas.

316.391: Procedimiento obtención péptidos efecto ACTH.

284.673: Adición patente 267.845.

317.545: Dispositivo regulación planchas planchado vapor rociado humedad.

317.546: Plancha planchado vapor rociado humedad.

Clarke Modet & Co. 4672850. Avda. Generalísimo, 50. Madrid-16.

OFRECESE licencia explotación modelos utilidad: 41.836: Por envase supositorio. 45.072: Tapón cóncavo perfeccionado por medios propios para su extracción. 75.430: Portador para cinta adhesiva. 82.117: Una jeringuilla perfeccionada para transfusión. 82.232: Un tapón perfeccionado. Dirigirse Registro Propiedad Industrial o Oficina Patentes. Plaza Independencia, número 4.

RADIO-TELEVISION

TELEVISORES, frigoríficos, 8 días prueba gratis. Sin entrada, 590 mensuales. Regalo: Tocadiscos, Estufa, Estabilizador Antena, Mesita. Todo verdad. Servimos simple llamada. 2562479. Exposiciones: Paseo Extremadura, número 107, y Hermanos Machado, 35. (Juntito Metro Quintana.)

VARIOS

CONSTRUCTORAS: Secamos sus obras, paredes, techos, escayolas, suelos, sótanos. Sos. 2513801. 2525260.

Ayuntamiento de Madrid

EDDY MERCKX, MEJOR DEPORTISTA EUROPEO

SEGUN UNA ENCUESTA DE LA AGENCIA POLACA PAP

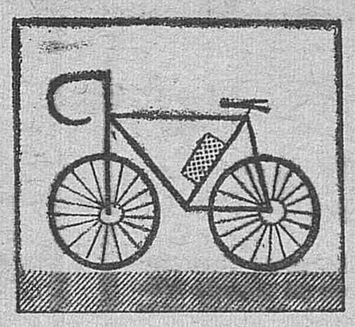

VARSOVIA. (Alfil.)—El ciclista belga Eddy Merckx ha sido elegido como el deportista europeo más destacado en el año 1969, según una encuesta llevada a cabo por la agencia polaca PAP.

Eddy Merckx recibió 159 puntos de 220 posibles, quedando delante del recordman mundial de lanzamiento de martillo, el soviético Anatoli Bondarchuk, con 142 y del nadalor alemán Hans Fassnacht, recordman mundial de 400 metros libres, con 84. A continuación quedaron:

4. Jackie Stewart (Gran Bretaña), automovilista, 80.
5. Nadvezda Chyzova (Unión Soviética), lanzadora de peso, 75.
6. Roland Matthes (Alemania oriental), nadador, 70.
7. Liesel Prokop (Austria), atleta, 65.
8. Karl Schranz (Austria), esquiador, 55.
9. Waldemar Baszanowsky (Polonia), levantador le peso, 44.
10. Gabriele Sayffert (Alemania oriental), patinadora, 43.

EL AJEDRECISTA BORIS SPASSKY, MEJOR DEPORTISTA RUSO

MOSCU. (Alfil.)—El ajedrecista Boris Spassky, gran maestro internacional, y campeón mundial, ha sido elegido como el mejor deportista ruso de 1969 por la Federación Soviética de Escritores Deportivos.

La lista de los mejores deportistas soviéticos del año, según esa elección es la siguiente:

1. Boris Spassky, ajedrez.
2. Irina Rodnina y Alexei Ulanov, pareja de patinaje artístico.
3. Nadezhda Chizhova, atletismo.
4. Anatoly Bondarchuk, atletismo.
5. Valery Borzov, atletismo.
6. Viktor Kurentsoy, halterofilia.
7. Lasma Kaunista, patinaje de velocidad.
8. Vladimir Muntyan, fútbol.
9. Alexander Tikhonov, biathlon.
10. Janis Lucis, atletismo.

JULIO SAN EMETERIO ASEGURA QUE SE ACABO YA LA MODESTIA DEL KARPY

JOSE LUIS ELORRIAGA Y SILLONIZ, ULTIMOS FICHAJES DEL EQUIPO ALAVES

BILBAO. (Alfil.)—El equipo Karpy de ciclismo ha ultimado los fichajes de los corredores vizcaínos José Luis Elorriaga y Juan Silloniz —este último perteneciente al Fagor en la temporada anterior— con los que obtiene un refuerzo considerable. El acto de la firma se ha celebrado en presencia de Martín Mancisidor, presidente del Club Karpy, y Julio San Emeterio, director del equipo.

Con estas dos nuevas adquisiciones, el equipo «licorero» alavés de Amurrio tiene once hombres seguros para la temporada próxima: Eduardo Castelló, Juan Silloniz, José Luis Elorriaga, Manuel Santisteban, Julián Cuevas, Gonzalo Aja, Angel Barrigón, Eugenio Lisarse, Antonio Menéndez, Juan Manuel Fuentes y Celerino Martínez.

Pero tiene, además, otros cuatro corredores en gestión, con quienes la Directiva del Karpy espera llegar a un acuerdo y lograr sus fichajes. Son Juan María Uribezubía, que ya perteneció al mismo equipo en la temporada de 1969; José María González, campeón de España de ciclo-cross; Pedro María Ugarte y Juan María Azcue, «karpys» ambos en la temporada última.

—Se acabó ya la modestia del Karpy —ha dicho Julio San Emeterio—. Creo que éste es el mejor equipo que hemos logrado desde que estamos en la competición ciclista, y como en 1970 las fuerzas se presentarán muy equilibradas, el Karpy seguirá sonando, pero de manera más positiva que en años anteriores.

—¿Proyectos?

—Quizá iniciemos la temporada con la Vuelta a Andalucía; pero si no pudiera ser, lo haríamos en el Gran Premio Onil, de donde saldrá el equipo para participar en la Vuelta a Levante. Luego participaremos en todas las pruebas españolas del calendario nacional, incluida la Vuelta a España, que es la máxima prueba para nosotros.

Ha muerto Camprubí Roca

BARCELONA. (Alfil.)—Ha fallecido en Barcelona don Sebastián Camprubí Roca, actual presidente de la Agrupación Ciclista Moya entidad que bajo su presidencia alcanzó gran auge, organizando gran número de carreras y logrando para esta pequeña y bella población un final de etapa en la última edición de la Vuelta Ciclista a España. Asimismo el señor Camprubí fue presidente de la Peña Solera, entidad muy vinculada con el C. F. Barcelona, cuyos colores ondean en la bandera de la entidad. El finado, que contaba setenta y un años de edad, fue durante toda su vida un gran deportista vinculado al fútbol y ciclismo.

Cuando haya de desplazarse a Correos para utilizar cualquier servicio postal, hágalo antes de las once de la mañana y se evitará aglomeraciones y molestias.

COMENZARON LOS SEIS DIAS CICLISTAS DE MADRID

Hortelano y el belga Van Lacker, encabezaban la clasificación a las dos de la madrugada

Ya están en marcha los Seis Días Ciclistas de Madrid. A las doce en punto de la noche, miss Universo dio la salida a los doce equipos que durante ciento cuarenta y cuatro horas estarán rodando por la pista del Palacio de Deportes. Al margen de la competición estrictamente deportiva, anticipemos que los Seis Días de este año tienen un sello especial, una presentación distinta, con ambiente navideño y, lo que es más importante, una magnífica organización. Como es lógico, la atracción principal está en la actuación de los corredores; pero como éstos no pueden estar en permanente entrega porque la dureza de la prueba exige una adecuada dosificación del esfuerzo, la variedad del espectáculo forma complemento agradable. Las primas disputadas cada diez minutos en la primera hora de carrera sirvieron para cotejar la valía de los equipos que este año lucharán por el triunfo final. A primera vista, todo parece indicar que hay cierto equilibrio en la composición de las distintas representaciones, con los holandeses Janssen y Köel y los belgas Severyns y Stevens como potencias más destacadas entre los participantes extranjeros, frente a Perurena-López Rodríguez, hermanos Errandonea y Gómez Lucas-Yuste en calidad de verdaderos animadores de la prueba en cuanto a aspiraciones españoles, a la victoria se refiere. De todas formas, nada se puede anticipar sobre lo que darán de sí estos Seis Días en el orden deportivo, porque nuestra impresión sólo responde a la realidad de un par de horas de carrera.

Tiempo habrá de afirmar y rectificar criterios. Son muchas las circunstancias que pueden influir en el rendimiento de un corredor durante su permanencia en la pista. Por de pronto diremos que ya se registró el primer incidente con Sivilotti y Errandonea como protagonistas en una aparatosa caída que por fortuna no tuvo consecuencias, cuando el pelotón rodaba con relativa tranquilidad después de disputada la primera serie de «sprints» puntuables. El Reglamento de la competición tiene previsto para estos casos una neutralización de cinco vueltas para los equipos afectados; pero no hubo lugar, porque ambos corredores subieron inmediatamente sobre sus máquinas para continuar la carrera con absoluta normalidad tras el susto consiguiente.

La primera serie de cinco «sprints» puntuables para la clasificación general comenzó a disputarse a la una de la madrugada. Al finalizar estos «sprints» y con todos los equipos con igual número de vueltas, la clasificación estaba encabezada por la pareja española L. Hernández-Manzaneque, con seis puntos; seguida de los holandeses Janssen y Koel, con cinco, y Sáez-Mariné, con cuatro.

Poco después surgieron los primeros ataques de importancia, con los españoles Perurena y López Rodríguez como principales protagonistas, a quienes secundaron Pfferninger y Sews, los belgas Severyns y Stevens y el equipo holandés formado por Janssen y Koel, para no perder vuelta, así como la pareja hispano-francesa integrada por Hortelano-Van Lacker.

A las dos de la madrugada, con ciento veinte minutos de carrera, la clasificación había variado sustancialmente con respecto a la que se había dado tras de los «sprints» puntuables. Quedaba formada así:

1, Hortelano-Van Lacker, 3 puntos.

2, Perurena-López Rodríguez (España), 3 puntos, vuelta 0.

3, Pffenninger-Sews (Suiza-Bélgica), 0.

4, Janssen-Koel (Holanda), 2, 0.

5, Stevens-Severyns (Bélgica), 0, 0.

6, Manzaneque-L. Hernández (España), 7, 1.

7, Sáez-Mariné (España), 5, 1.

8, hermanos Errandonea (España), 4, 1.

9, G. Jiménez-Sivilotti (Argentina-Colombia), 2, 1.

10, Yuste-Gómez Lucas (España), 1, 1.

11, J. Pérez-Montero (España), 1, 1.

12, Wilde-Gompert (Alemania), 0, 1.

Palacio DE LA Prensa
Bilbao
Velazquez Progreso
PROXIMO LUNES, GRAN ESTRENO
¡TRES HOMBRES, TRES MUJERES... TRES DESTINOS!
Metro-Goldwyn-Mayer presenta una Producción John Frankenheimer-Edward Lewis
Burt Lancaster
Deborah Kerr
LOS TEMERARIOS DEL AIRE
Gene Hackman · Scott Wilson · William Windom
GUION DE William Hanley · BASADO EN LA OBRA DE James Drought
PRODUCTOR EJECUTIVO Edward Lewis · PRODUCIDA POR Hal Landers y Bobby Roberts
DIRECTOR John Frankenheimer · Metrocolor
¡HABIAN ELEGIDO EL PELIGRO... Y LES ESPERABA EL AMOR!
PARA MAYORES DE 18 AÑOS

VELA

COMENZO LA REGATA SYDNEY-HOBART

EL PRIMER MINISTRO AUSTRALIANO DIO LA SALIDA A LOS VELEROS

SYDNEY. (Alfil.) — El primer ministro australiano, míster John Gordon, dio ayer la salida a los veleros que compiten en la XXV edición de la célebre regata Sydney-Hobart. Participan 79 grandes veleros, de los que 17 son extranjeros.

Poco después de darse la salida tomó el mando de la regata el velero australiano «Fidelis», seguido de otro yate australiano, el «Apolo», y del británico «Crusade».

Los veleros tendrán que recorrer 630 millas, hasta la isla de Tasmania. El tiempo es bueno y con vientos favorables a la singladura de las embarcaciones.

Ayuntamiento de Madrid

TELEVISION

LOS PROGRAMAS PREFABRICADOS

Por Julio FUERTES

Hay programas de «rigurosa actualidad» que pueden elaborarse con un año de anticipación, en la seguridad casi absoluta de que en su día serán de auténtica actualidad. Por si esta afirmación no queda del todo clara, vayan dos ejemplos ilustrativos: la Navidad y la Semana Santa. Es seguro que TVE prepara los programas correspondientes con bastante antelación, y, sin embargo, suelen resultar como frutos de una precipitada improvisación. En Semana Santa, por su carácter esencialmente religioso, por respetos humanos y divinos, se huye de la frivolidad posible de algunos espacios y se elaboran los correspondientes a base de procesiones, saetas, retransmisión de divinos Oficios, conferencias, conciertos de música sacra y silencios durante algunas horas. Ni que decir tiene que la semana transcurre con absoluto aburrimiento para una inmensa mayoría de espectadores, entre la cual cuenta principalmente la católica. Son los católicos los primeros en disentir de tan monótona y reiterada programación año tras año, que saben guardar los respetos que merece la celebración de la muerte del Señor. La salida para TVE, en evitación del sistema seguido hasta ahora, no parece muy fácil; pero contando con un año por delante de una para otra, ya podría discurrirse un sistema más en consonancia con las generales apetencias de los espectadores.

Las fiestas de Navidad y Año Nuevo son mucho más fáciles de salvar, pero casi nunca se han salvado, y precisamente este año puede decirse que están pasando inadvertidas. Si no fuera por «Noche de Paz», el villancico universalmente famoso, que es, incluso, explotado irreverentemente por la publicidad, y la retransmisión de algunas misas, pocos se acordarían ante el televisor de las fechas que están transcurriendo. Algunos espacios teatrales, a los que se pretende dar una intención conmemorativa, no tienen nada que ver con el Nacimiento del Señor, «rigurosa actualidad» de estas fechas. Otros programas, no precisamente teatrales, traen el tema navideño por los pelos, venga o no venga a cuento. Creemos saber que alguno de estos programas se ha grabado, incluso, el pasado verano, y otros, en el último mes de noviembre. TVE los ha confiado a escritores solventes; pero los escritores solventes han forzado su inspiración para no caer en el tópico y han caído en nada: en un espacio más, de los menos afortunados. No es preciso señalar con el dedo, porque cualquier espectador los habrá advertido, y por mi parte no me parece oportuno en estos días de «paz y de amor» venirme con duras críticas.

Faltan buenos programas musicales, que con villancicos y sin villancicos podrían amenizar estas fechas especialmente alegres sin merma de su sentido religioso. Estamos en vísperas del adiós 1969 y el bien venido 1970, fechas impregnadas de melancolía y de esperanza, en las que la gente más bien parece querer aturdirse que gozar de su intimismo. En años pasados, nuestra Televisión quiso contribuir al aturdimiento con estrepitosos programas, que dieron harto quehacer a sus presentadores, los cuales, con infatigable verborrea, pretendieron llenar de humorismo sus intervenciones. Sobre todo, el año último estuvo centrado en algo tan antisocial e, incluso, antirreligioso como exhibir fiestas en grandes hoteles, en las cuales sus asistentes brindaban con champaña cara al público, luciendo trajes de gala a costa de haber pagado altos precios por su asistencia a semejantes lugares de lujo, sólo accesibles a los poderosos. Esto valía, si acaso, hace veinte años. Ahora, si desgraciadamente subsiste el sistema de diversión, no vale para exhibirlo ante una audiencia tan numerosa y varia como es la de TVE. Parece que este año está mejor pensada la despedida y la bienvenida de 1969 y 1970. Me alegraría mucho. Con una música para todos, sin público exhibicionista, la cosa quedaría mejor.

La finalidad de estas líneas consiste en decir que ya pueden preparar las Navidades próximas en la seguridad de que la actualidad es la misma. Y también pensar en la Semana Santa, que está más cerca.

PROGRAMAS DE TELEVISION

SABADO 27 DE DICIEMBRE

MATINAL

7,45 CARTA DE AJUSTE. Interpretaciones de Fernando Morales y los 4 Vargas.
8,02 BUENOS DIAS. Gimnasia, Santoral, Efemérides, El tiempo para los navegantes y El estado de las carreteras.
8,30 TELEDIARIO.

SOBREMESA

1,15 CARTA DE AJUSTE. L. Beethoven: «Sinfonía número 3, "Heroica"».
1,32 PANORAMA DE ACTUALIDAD.
2,30 TELECRONICA.
3,00 TELEDIARIO.
3,30 SESION DE TARDE. **«La cesta».** Para recaudar fondos con destino a las fiestas de un pequeño pueblo, se prepara una «cesta de Navidad», que, además, lleva dentro un billete de lotería, el cual saldrá premiado con el «gordo» antes de rifarse la cesta.

TARDE

5,25 FAUNA. Guión y presentación: Félix Rodríguez de la Fuente. — Realización: Enrique Fernández Porras.
6,00 CESTA Y PUNTOS. Colegios: «San Juan Bautista», de Madrid y «San José», de Avilés. Presentación: Daniel Vindel. — Realización: Miguel Angel Román.
7,02 FORMULA TODO. Presentación: Jesús Alvarez. — Realizador-coordinador: José Lapeña.

NOCHE

9,00 LA SOLUCION... MAÑANA. **«Un pueblo nuevo».** Presentación: Alfredo Amestoy. — Realización: Eugenio Pena.
9,30 TELEDIARIO.
9,55 EL TIEMPO.
10,01 OPINION PUBLICA.
10,15 EL SENECA. **«El Séneca y los pastores»,** de José María Pemán. Realización: Cayetano Luca de Tena.
10,45 GALAS DEL SABADO. Presentación: Laura Valenzuela y Joaquín Prat. Realización: Fernando García de la Vega.
12,00 ENEMIGOS DEL CRIMEN. **«Secuestro: ¿De quién es esta muchacha tan linda?»** Una joven norteamericana se presenta a un concurso de belleza, donde llega a finalista, contra la voluntad de su padre. Cuando éste va a reunirse con ella, desaparece misteriosamente.
0,50 TELEDIARIO y cierre.

SEGUNDA CADENA

7,15 CARTA DE AJUSTE. «El caserío». Jesús Guridi.
8,02 DIBUJOS ANIMADOS. **«Bugs Bunny».**
8,30 EL MUNDO EN ACCION: **«Autos, autos por doquier».**
9,00 LUCES EN LA NOCHE. **Peter Holm.** Realización: Antonio Jaume.
9,30 TELEDIARIO.
9,55 EL TIEMPO.
10,00 CITA CON LA MUERTE. **«Vacaciones».** En el avión que le lleva de vacaciones a Niza, Drake reconoce en su compañero de asiento a un asesino profesional. Llegados a Niza, lo pone fuera de combate, para poderse hacer pasar por él.
10,45 UNA NOCHE CON EL ROYAL BALLET. Un recital del Royal Ballet en interpretación del cuerpo de baile y las estrellas Margot Fonteyn, Rudolf Nureyev y David Blair.
12,15 Cierre.

DOMINGO 28 DE DICIEMBRE

MATINAL

9,45 CARTA DE AJUSTE. Folklore de España: Murcia.
10,02 LA FIESTA DEL SEÑOR. Santa Misa, desde los Estudios de Miramar, en Barcelona.
11,00 CONCIERTO. Comentarios: Antonio Fernández Cid. Locutor: Julio Rico. Realización: José María Quero.
12,00 EN DIRECTO. Retransmisión en directo, desde Anoeta (San Sebastián) del encuentro de baloncesto entre los equipos del **Atlético de San Sebastián-Picadero.** Comentarios: Héctor Quiroga. — Realización: Emilio Traspas.
1,30 HORIZONTES. **«Viaje por la Turquía asiática.»** Viaje por la Turquía asiática, con visitas a Gordion, donde se mantiene viva la tradición del «nudo gordiano»; Bursa, la antigua capital otomana; Biga, cercana al lugar de la batalla del Gránico, ganada por Alejandro el Grande y la famosa Troya.

SOBREMESA

2,02 CLUB MEDIODIA.
2,45 PERFIL DE LA SEMANA.
3,00 TELEDIARIO.
3,35 CITA CON TONY LEBLANC. Guión: Tony Leblanc y Romano Villalba. Realización: Romano Villalba.
4,10 Información deportiva.
4,15 ESPECIAL POP. Un programa musical dedicado al público juvenil. Presentación: Miguel de los Santos, Manuel Galiana y Elsa Baeza. Realización: Valerio Lazarov.
4,45 EL VIRGINIANO. **«Stacey».**
6,15 Información deportiva.

TARDE

6,22 CARRUSEL DEL DOMINGO. **«El obispillo del valle».** Reportaje rodado en el Monasterio del Valle de los Caídos sobre la «típica» fiesta del obispillo
7,22 Información deportiva.
7,30 FUTBOL. Retransmisión en directo, desde el Nou Camp, de Barcelona, del encuentro de fútbol de Primera División entre los equipos del **Barcelona y Real Madrid.**

NOCHE

9,30 TELEDIARIO.
9,55 EL TIEMPO.
10,00 SESION DE NOCHE. **«La millonaria».**
12,00 TELEDIARIO. Incluve un reportaje, en directo, de la concesión del Premio Alfaguara 1969.
0,03 BUENAS NOCHES, por Rafael de Andrés, y cierre.

SEGUNDA CADENA

6,15 CARTA DE AJUSTE. Albert Herring (ópera). Benjamín Britten.
7,02 DIBUJOS ANIMADOS.
7,15 VOCES DE COLOR. King Casual Band, The Commanders, Peggy Gaines, Good Rockin Hoppy, Ironing Board Sam, Jimmy Church, Jackie Shane y Freddie North.
7,45 DISNEYLANDIA. **«¿Qué es Disneylandia?»**
8,40 EL SANTO. **«El retrato de Breda».**
9,30 TELEDIARIO.
9,55 EL TIEMPO.
10,00 XXX AÑOS DE HISTORIA. **«España en la encrucijada».**
10,30 EL GRAN CHAPARRAL. **«Supervivencia».**
11,30 ESTUDIO EN NEGRO. **François Rabbath.**
12,00 Cierre.

RADIO

LA VOZ DE MADRID

7,25: Apertura.—7,30: Radio-minuto (información general: servicio meteorológico, cine, teatro, fútbol, toros, anécdotas...).—9,00: Primer musical.—9,45: Bolsa del hogar (información precios mercados; ofertas-demandas de trabajo).—10,33: Por un futuro mejor.—11,00: La gran familia raphaelista (canciones por Raphael).—12,00: El show de la suerte (música y premios).—12,15: Cita en la mañana (miscelánea femenina).—12,35: Cada día un intérprete.—12,40: Escenarios (la farándula al día).—12,50: Con ustedes Globo.—13,00: Gran circuito (deportivo-musical).—14,30: Diario hablado de Radio Nacional.—15,00: Agenda financiera (la Bolsa al día).—15,10: España canta la Navidad.—15,50: Fiesta de arlequines (información carreras de caballos).—16,00: El mundo de la ciencia.—17,30: Confidencias.—18,00: Escala en Madrid (novedades musicales).—18,30: Consultorio de Marta Zabala.—18,50: Club de amigos de La Voz de Madrid.—20,00: Charlas de orientación religiosa, por el reverendo P. Venancio Marcos.—21,45: La voz de la Fiesta (taurina).—22,00: Diario hablado de Radio Nacional.—23,00: La hora bruja: ballet.—24,00: España de noche (música y noticias).—4,00: Cierre de la emisión.

PENINSULAR

6,27: Apertura.—6,30: Saludo musical (Zamora).—7,08: Invitación al concierto (Albiñana): Fragmentos de «Carmen», de Bizet; «Sonata en fa sostenido menor», del padre Soler.—7,31: Almanaque sonoro.—7,34: Discorama.—8,02: Hablemos de discos (Tena).—8,36: Concierto breve (Pagán): «Las cuatro estaciones» (la primavera y el verano), de Vivaldi.—9,03: Cartel de España.—9,30: Música de Hispanoamérica (Peyrou).—10,00: Bolsa musical (Vázquez).—11,02: Destino: ellas.—11,31: Noria de canciones.—12,01: Angelus y Faro.—12,02: Música en la mañana (Palacios).—12,31: Madrid, paralelo 40 (Tena).—13,02: Nueva frontera.—13,31: Música de nuestro tiempo.—13,50: Tiempo y ritmo (Mantilla).—15,00: Crónica deportiva (Ors).—15,05: Vuelo 605 (A. Alvarez).—15,35: Desfile de orquestas.—16,03: Concierto en familia (Carra): Fragmentos de la «Sinfonía número 39», de Mozart; «Suite» de «Peer Gynt», de Grieg.—16,30: Escaparate de éxitos.—17,00: Cita a las cinco.—18,31: Musical exprés.—19,01: Club de baile (Corral).—20,01: Hablemos de discos (segunda parte).—20,30: Cadena Ibérica.—21,02: La música y su noticia (Portolés).—21,31: Contraste de ritmos.—22,30: Buzón del disco (B. Rosado).—23,01: Juego de parejas.—23,31: Pequeño club (Carra): Selección de «Turandot», de Puccini. — 24,00: Música de medianoche.—0,45: Acento de Hispanoamérica (O. Merino).—1,01: Selección de orquestas (L. de Guevara).—2,00: Cierre.

NACIONAL

4,54: Apertura. Al nacer el día. Indice de programas.—5,05: Música en la mañana.—8,00: España a las ocho.—8,45: Concierto en la mañana.—9,15: La mujer.—11,05: El trabajo.—12,00: Angelus. Oración del siglo XX.—12,15: El villancico en España.—12,30: Concierto.—13,05: Alta fidelidad.—13,30: Mañana es domingo.—14,00: Novedades musicales.—14,30: Diario hablado de Radio Nacional.—15,00: Avance de programas.—15,05: La semana fue así.—15,30: Tiempo libre.—20,05: Discoteca 69.—21,10: El Nacimiento de Jesús, según San Lucas.—21,30: Radiogaceta de los deportes.—22,00: Diario hablado de Radio Nacional.—22,30: Nuestra zarzuela.- 23,30: Escalofrío.—24,00: Veinticuatro horas.—0,30: Meditación religiosa en tiempo de Adviento y Navidad.—0,33: Música popular navideña de Hispanoamérica.—0,50: Lecturas a medianoche.—1,00: Buenas noches, Europa.—1,03: Circiuto nocturno.

DIBUJOS ANIMADOS CHAMARTIN, S. A.

A efectos de subinscripción en el registro mercantil, se hace público el acuerdo de la Junta general de accionistas del día 10 de mayo de 1945, trasladando el domicilio social de Barcelona, Paseo de Gracia, núm. 43, a Madrid, avenida de José Antonio, núm. 32.

Madrid, 26 de diciembre de 1969. El Consejo de Administración.

HOTEL PARIS
PUERTA DEL SOL
ALCALA, 2
TEL. 2216496
Celebre la entrada del año en la misma Puerta del Sol
GRAN CENA DE NOCHEVIEJA
Baile. Cotillón y Tómbola
RESERVE SU MESA

Ayuntamiento de Madrid

TEATROS

ALCAZAR.—(2212252.) 7 y 11: Compañía de comedias cómicas de Antonio Garisa, en Millonario con yate y americana (de Alfonso Paso).

ARLEQUIN.—(2475131.) (San Bernardo, 5 y 7. Metro Santo Domingo.) 7 tarde y 11 noche: Arturo Serrano presenta compañía Julita Martínez, en El don de Adela (de los famosos autores franceses Baryllet y Gredy; versión, Tono). («Muy divertida», Lorenzo López Sancho, «A B C».)

ARNICHES.—(Cedaceros, 7.) (Teléfono 2224991.) 7, 11. Rafaela Aparicio y Germán Cobos, con la colaboración de Lola Losada: Ye-yé, pero honrada (de Alfonso Paso). (Dirección: García Toledano.) (¡Hacia las 300 representaciones!) (Localidades a la venta noche Fin de Año: Uvas de la suerte, cotillón y champán.)

BEATRIZ.—7 y 11 (Compañía María Luisa Merlo-Carlos Larrañaga.): Rosas rojas para mí (de Sean O'Casey; adaptación: Alfonso Sastre). (Dirección: José María Morera.) (Domingos, función popular: 4,30.) (¡Hacia las 200 representaciones!) (Localidades a la venta para Noche Vieja. Obsequios: Uvas, champagne, botellines «Soberano» y regalos.)

BELLAS ARTES. — (2324437.) 7 tarde y 11 noche: Manuel Galiana en Hay una luz sobre la cama (de Torcuato Luca de Tena). (Francisco Pierrá, la presentación de Amparo Pamplona, y Gabriel Llopart, en «Don Carlos».) (Dirección: José Tamayo.)

CALDERON.—7, 10,45: El ídolo de Madrid, Manolo Escobar, presenta su espectáculo de atracciones seleccionadas Cosas de España (Kiko, Rosy Baron, «Ballet» Lina y Miguel; otras atracciones). (Menores.) (A la venta, localidades función Fin de Año.) (¡Será un acontecimiento!)

CLUB.—(2220417.) 7 tarde y 11 noche estreno: Milagros Leal, en El Día de la Madre (de Juan José Alonso Millán). Con: María José Román, Paco Portes, Josefina Robeda, José María Guillén, Verónica Luján (en «Eve») y Jesús Aristu, Marcela Yurfa. Colaboración: José Orjas. (Decorados: Ontañón.) (Dirección: Víctor Andrés Catena.) (Localidades a la venta para las funciones de hoy y días sucesivos.) (Gran función de Noche Vieja: Uvas, champagne y botellines «Soberano».)

COMEDIA.—7 y 11: Compañía Adolfo Marsillach, en El Tartufo (de Molière, trasladado por Enrique Llovet).

ESLAVA. — (2665440.) 7 tarde y 11 noche. Compañía Conchita Montes presenta: La factura (de Françoise Dorin). (Con: Carlos Ballesteros y Fernando Nogueras. (Dirección: Luis Escobar.) (Premio «Tristán Bernard» 1969.) (A la venta, localidades Noche Vieja: Uvas, champagne extra «Castellblanch», cotillón.)

ESPAÑOL.—Hoy, 7 tarde y 10,45 noche: Compañía titular, en La Paz (de Aristófanes, puesta al día por Fernando Díaz-Plaja; música, de Carmelo Bernaola). (Director: Miguel Narros.) Con: Guillermo Marín, José Luis Pellicena, Luchy Soto, Javier Loyola, Charo López, José Luis Heredia, Dionisio Salamanca, Lola Lemos. (Precios: De 15 a 70 pesetas.)

FIGARO.—(Doctor Cortezo, 5.) (Teléfono 2391645.) 7,30 y 11,15 noche: Compañía Nuria Espert presenta, de Genet, Las criadas. (Intérpretes: Nuria Espert, Julieta Serrano. Colaboración: Mairata O'Wisedo.) (Dirección: Víctor García.) (Gran Premio Especial del Festival Internacional de Belgrado.) (Cincuenta por ciento descuento a estudiantes, directamente en taquilla, de 5 a 7 tarde.) (12.ª semanas.) (En el vestíbulo, Taller Experimental de la compañía. Exposición Viola.) Lunes: No hay funciones, por descanso compañía. Día 31, noche: Gran cotillón, clásicas uvas de la suerte, botellines de coñac «Soberano» y champán «Castellblanch». (Venta anticipada.)

FUENCARRAL.—7 10,45 (Gran compañía de revistas, bajo la dirección de Manuel Paso.): Una mujer para todos (libro, de M. Paso; música, de los maestros Montorio, García-Segura y Cofiner). Con: Esperanza Roy, Paquito de Osca, Pepita Ródenas, la colaboración de Luis Barbero las fabulosas 12 Blubell Girls y «Ballet» Masulli Dancers. (Localidades a la venta para la función de Noche Vieja: Uvas, champagne y regalos.)

FUENCARRAL.—Domingos y festivos, a las 4,15 tarde: Compañía Teatro Infantil Radio España, El misterio de la nube roja, grandioso sorteo de juguetes por Encarnita Sánchez.

INFANTA ISABEL.—(2214778.) (Dirección: Arturo Serrano.) 7 tarde y 11 noche: Compañía Arturo Fernández, en Yo soy Brandel (de Juan Ignacio Luca de Tena), segunda parte de ¿Quién soy yo? (Dirección. Cayetano Luca de Tena.)

LARA.—(2211631.) 7 tarde y 11 noche (Compañía Nati Mistral.): Fortunata y Jacinta (de Benito Pérez Galdós; adaptación de López Aranda). Con: Lola Herrera, Manuel Tejada y Francisco Merino. (Dirección: González Vergel.) (Tres últimas semanas.) (Noche Vieja: Obsequio de uvas, bolsas de cotillón y botellines de coñac «Soberano», «que es cosa de hombres».)

LATINA.—(Teléfono 2652835.) (Revistas Colsada.) 7 y 10,45: Los cómicos de Madrid, Lina Morgan y Juanito Navarro, en el éxito cómico ¡Qué vista tiene Calixta! Con: Anne Marie Rosier, Tito Medrano, Manena Algora, Sonia Silos y «Ballet» Maxim's 70. (Localidades con cinco días.)

MARAVILLAS.—7, 11: Compañía comedias cómicas Florinda Chico, con la colaboración de Ismael Merlo, en Amor dañino, o La víctima de sus virtudes (de Alonso Millán). Día 31, noche: Gran cotillón, clásicas uvas de la suerte, botellines de coñac «Soberano» y champán «Castellblanch». (Venta anticipada.)

MARQUINA.—(Prim, 11.) (Teléfono 2318467.) 7, 11: Lina Canalejas, Francisco Valladares, Manuel Torremocha en La casa de las chivas (de Jaime Salom). Con Maite Brik, en el personaje de «Trini». (Dirección: José María Loperena.) (Pronto, segundo año.) (Se despachan localidades para la función de Noche Vieja.) (Domingos, nuevo horario: 4,30 y 7 tarde.)

MARTIN.—7 y 10,45: Para estas fiestas, la revista Las Corsarias. (Cuarto mes triunfal.) Por: Addy Ventura, Angel de Andrés, Rubén García. Día 31 (despedida año): Las Corsarias. (Todos los espectadores serán obsequiados con uvas de la suerte, botellines de vino Fino «Tres Palmas de la Riva», de Jerez; estupendo cotillón y..., además, champagne «Castellblanch».)

PALACIO DE DEPORTES.—(Con nueva calefacción.) (Teléfono 2566400.) Seis Días Ciclistas de Madrid (Deporte y Espectáculo) continuamente desde el día 25 diciembre, siete tarde, hasta el domingo 1 enero madrugada. Los mejores pistards de Holanda, Bélgica, Alemania, Suiza, Argentina, España y Colombia, disputando dos millones premios y primas. «Sprints» cada cinco minutos. Gran espectáculo continuo en «pelousse» de atracciones y orquestas, con The Martens Miss Aylines, Mariska, «Ballet» Gorline, Michelena (acordeón), Gonsaves, Orquesta «Six Days» y Esteban de los Reyes. Todas estrellas de Madrid, especialmente invitadas. Bares, restaurante permanente, Snacks bar, barra americana y cien atracciones más en «pelousse». (Sesiones público: Laborables, tarde 3 a 9; noche, 10,30 a 4 madrugada. Festivos: Mañana 11 a 2; tarde, 4 a 9; noche, 10,30 a 6 madrugada.) (Extraordinaria Noche Vieja, con bolsa champagne, para todos los espectadores.) (Venta: En taquillas avenida de Felipe II. Palacio de Deportes.)

REINA VICTORIA.—(2213458.) 7, 11: Franz Joham, Fernando Delgado, en El visón volador. Con: Mónica Kolpek, Ricardo Merino, Elena Espejo y Mary Paz Pondal. Colaboración: Mary Carmen Yepes. (Dirección: Jaime Azpilicueta.) (¡Entre risas y aplausos, hacia las 300 representaciones!) (Venta anticipada de localidades para Noche Vieja: Uvas, champagne, botellines «Soberano» y cotillón.)

VALLE-INCLAN.—7, 11: Quinto mes de éxito cómico de Acelgas con champagne (de Roberto Romero).

ZARZUELA.—(2214341.) (Empresa Colsada.) 7 tarde y 10,45 noche: Joaquín Gasa presenta su gran producción Sara Montiel en persona. Con Joaquín Gasa, Jr. (Artistas invitados: Tip y Coll.) (Colaboración extraordinaria: Pajares. «Ballet» Ricardo Ferrante, «Ballet» inglés All Star's.) (Montaje, coreografía y dirección: Ricardo Ferrante.) (Localidades, con cinco días.)

CIRCO

CIRCO PRICE.—(Teléf. 2314607.) (Plaza del Rey. Metro Banco España.) Grandioso éxito. Hoy, 4,15: Función especial, con precios reducidos. 7 y 10,45 noche: ¡Nuevo y divertido programa: «El Circo de las Navidades»! Elefantes barberos, Osos motoristas, Chimpancéc ciclistas, Perritos jockeys, Caballos, Poneys, Cacatúas, Papagayos. Dos grupos de payasos, Dinámicos ciclistas. El ilusionista del bar dinámico. Las bellezas del malabarismo, Cómicos cascadores, Los célebres payasos Hermanos Moreno, La presencia de los Reyes Magos en la pista... Y otras muchas novedades. Mañana, 11,30 mañana: Grandiosa Gala Infantil, con precios especiales reducidos y juguetes. 4,15, 7 tarde.

CINES

ALBENIZ-CINEMA.—Oliver.
ALCALA-PALACE.—007 al servicio secreto de Su Majestad.
ALVI.—007 al servicio secreto de Su Majestad.
AMAYA.—Funny Girls.
APOLO.—Técnica de un espía y Adivina quién viene esta noche.

ARGÜELLES CINEMA. — El más «chic». 4,30, 7, 10,45. Walt Disney presenta: Peter Pan. (Tolerada.)

AVENIDA.—(2217571.) 4,30, 7, 10,45 (En 70 milímetros.): La sombra del zar amarillo (Gregory Peck, Anne Heyword). (Color de luxe.) (Mayores dieciocho años.) (Cuarta semana.)

AZUL.—La vida vale más y Brotes de pasión.
BAHIA.—La senda de los elefantes y Fantasía.

BARCELO.—4,15, 7, 10,30: Por mis... pistolas (Mario Moreno «Cantinflas».) (Tolerada.)

BECERRA.—Una cebra en la cocina y El bolero de Raquel.
BECQUER.—Tres en un sofá y Astérix, el gladiador.
BELLAS ARTES.—Juicio de faldas.

BENLLIURE.—4,30, 7 10,45: Simón Bolívar (Maximilián Schell, Rossana Schiaffino).

BILBAO.—Los desesperados.
BRISTOL.—La mujer indomable y Juicio de faldas.
BULEVAR.—La Estrella del Sur.

CALLAO.—4: Un maravilloso mundo desconocido. (Color.) (Apta.) 6,45, 10,30: Irma la dulce (Jack Lemmon, Shirley MacLaine). (Color.) (Se ruega puntualidad.)

CANCILLER. — 007 al servicio secreto de Su Majestad.
CANDILEJAS.—Taffy, cazador en la jungla y El gendarme se casa.

CAPITOL.—4,15, 7, 10,45: Por mis... pistolas (Mario Moreno «Cantinflas»). (Tolerada.)

CARLOS III.—Los indestructibles.
CARLTON.—Qvo vadis?

CARTAGO.—5: No le busques tres pies... y Fantasía. (Tolerado.)

CARRETAS.—10 mañana: El último rey de los Incas. El novio de mamá. (Tolerado.)

CERVANTES.—Tierra de alimañas y El proscrito de Río Colorado.
C. LINEAL.—La muerte no tiene sexo y Soltera y madre en la vida.
COIMBRA.—El justiciero de Kansas y Siete veces siete.

COLISEVM.—7, 10,45: Salvaje y libre (John Mills, Mark Lester). (Technicolor.) (¡Excepcional, maravillosa!) (Todos los públicos.)

CONCEPCION.—Taffy, cazador en la jungla y El gendarme se casa.
CONDE DUQUE.—El oro de Mackenda.
CONSULADO.—Los indestructibles.
COPACABANA.—Las águilas negras de Santa Fe y Siete veces siete.
CHUECA.—Simbad el marino y Sonrisas y lágrimas.
EL ESPAÑOLETO.—El graduado.
EMPERADOR.—¡Que vienen los rusos! y La ruleta infernal.

ESPRONCEDA.—¡Vaya, me equivoqué de número! y Soltera y madre en la vida.

EUROPA.—Los reconquistables y Siete veces siete.
FANTASIO.—La Estrella del Sur.
FATIMA.—La frontera sin ley y Fantasía.

FELIPE II.—Aliki en la Marina y Los que tocan el piano.

FLORIDA.—Fifi la Plume y La batalla de las Ardenas.

FUNDADORES.—(Fundadores, 9. Final Goya.) (Teléfono 2451495.) Continua, 5: El gato del FBI, Flipper y los piratas. (Color.) (Tolerada menores.)

GRANADA. — Técnica de un espía y Flipper y los piratas.
GRAN VIA.—El otro árbol de Guernica.
IDEAL.—El sargento Riker y El cerebro.

IMPERIAL.—10 mañana. Complementos y Peter Pan (Walt Disney) (Technicolor.) (Tolerada.)

IMPERIO.—Amor bajo cero y La Cenicienta y Disneylandia.
INFANTE.—007 al servicio secreto de Su Majestad.
JORGE JUAN.—Fantasía.
KURSAL.—Un hombre y Juicio de faldas.
LICEO.—Los desesperados.
LIDO.—El sargento Riker y El cerebro.
LISBOA.—Matrimonio 69 y Juicio de faldas.

LOPE DE VEGA.—7, 10,30: James Bond 007 al servicio de Su Majestad. (Technicolor.) (Mayores dieciocho años.)

LUCHANA-TODD-AO. — Una historia perversa.
LUX.—¡Sálvese quien pueda! y Asesinato a bordo.

MADRID.—Continua 10 mañana. Para la categoría de estas fiestas, dos estrenos de acontecimiento: El juego de los espías (¿Es el espía un hombre marcado?) (Rory Calhoun y Roger Hanin). De iguales proporciones gigantescas que La caída del Imperio Romano, Ben-Hur y Espartaco, nos llega ahora Los guerreros del Imperio (Pierre Brice y Georges Marchal y cien mil extras). (Ambas, cinemascope-color.) (Toleradas.)

MAGALLANES.—4: Taffy y El gendarme se casa. (Tolerada.)

MARVI.—Taffy, cazador en la jungla y El gendarme se casa.
METROPOLITANO.—Chico, chica boon y Fantasía.
MOLA.—El oro de Mackenda.

MONACO.—(Teléfono 4157499.) 4,30: El cerebro. (Color.)

MONTECARLO.—4,30: Petulia y Roma como en Chicago. (Ambas technicolor.)

MONTERA. — Soltera y madre en la vida.

MONUMENTAL.—5: Por mis... pistolas (Mario Moreno «Cantinflas».) (Tolerada.)

MORASOL.—Técnica de un espía y Astérix, el gladiador.

MUÑOZ SECA.—(2315141.) 10: Coraza Negra y 7 veces 7. (Tolerado.)

MURILLO.—El aprendiz de clown y Tuncas, el fin de una raza.
NARVAEZ.—Tierra de alimañas y El proscrito de Río Colorado.
NIZA. — Quédate conmigo y Adivina quién viene esta noche.
ODEON.—¡Vaya, me equivoqué de número! y Juicio de faldas.
OPORTO.—Noche de violencia y Juicio de faldas.
ORAA.—Las cicatrices y Un fresco en apuros.
lada.) (Ruth Gassman). (Color.) Documental: El pequeño colonizador. (Mayores dieciocho años.)
PALACIO DEL CINE.—Taffy, cazador en la jungla y El gendarme se casa.

PALACIO DE LA MUSICA.—4,30, 7, 10,45: La vida sigue igual (Julio Iglesias). (Tolerada.)

PALAFOX.—El rally de Montecarlo.
PAVON.—Chico, chica boon y Fantasía.

PAZ.—(TODD-AO.) (70 milímetros.) 7, 10,30: Noches en la ciudad (Technicolor.) (Shirley MacLayne). (Mayores dieciocho años.)

PLEYEL.—Rossie y Molly Brown.
POSTAS.—Técnica de un espía y Astérix, el gladiador.
PRINCESA.—Olimpíada en México.
PRINCESA.—Los indestructibles.

PRINCIPE PIO.—4: Quinto Festival Tom y Jerry y Mary Poppins. (Tecnicolor.) (Toleradas.)

PROGRESO.—Los desesperados.
REAL CINEMA.—Las Leandras.
REGIO.—Los indestructibles.

RIALTO.—7, 10,45: Péndulo (George Peppard, Jean Seberg). (Color.) (Mayores dieciocho años.)

RICHMOND.—Un maravilloso mundo desconocido e Irma, la dulce.

ROMA.—(2593863.) 4,30: El botones. Fiebre de codicia. (Toleradas.)

SAN CARLOS.—Continua, 4 tarde: Kartum y El guateque (Peter Sellers). (Ambas, color cinemascope.) (Tolerada.)

SOL.—10 mañana: Solo contra el hampa y Jerry calamidad. (Tolerado.)

UNIVERSAL CINEMA.—Continua, 5: El cerebro (David Niven). (Color cinemascope.)

CINES DE ARTE Y ENSAYO

ALEXANDRA.—Continua, 11; numeradas, 7, 10,45: La luz de enfrente (La lumiere d'en face). (V. O., subtitulada.)

CINE GALILEO.—Continua 5; numerada, 10,45: Adua y sus amigas. (V. O., subtitulada.)

CINE-TEATRO GOYA.—Continua, de 4 a 7; numerada, 7,15 y 10,45: Buster Keatón en El camerán. (Tolerada.)

GAYARRE.—Continua 4 a 10; numeradas 10,30: Deserto rosso (Desierto rojo). (Un fil mde Michelangelo Antonioni.) Con: Mónica Vitti, Richard Harris y Carlo Chionetti.) (V. O. italiana, subtitulada.) (Mayores dieciocho años.)

INFANTAS.—Continua, 11 mañana; numeradas 10,45: Signore y signori (señoras y señores). (Un film de Pietro Germi.) Con: Virna Lisi, Gastone Moschin, Alberto Lionello y Franco Fabrizi. (V. O. italiana, subtitulada.) (Mayores dieciocho años.)

PALACE.—Continua, 3,45 a 10; numeradas, 10,45: Darling. (Un film de Jonh Schlesinger.) Con: Dirk Bogarde, Laurence Harvey y Julie Christi. (V. O. inglesa, subtitulada.) (Mayores dieciocho años.)

PEÑALVER.—(Conde Peñalver, 59.) (Teléfono 2762764.) (Metro Diego León.) Continua, 4 a 10; numeradas, 10,45: El extraño caso del doctor Fausto. (Un film de Gonzalo Suárez.) Con: Gonzalo Suárez y Teresa Gimpera. (V. española.) (Mayores dieciocho años.)

PEZ.—(Sala de repertorio.) Continua, 4 a 10; numeradas 10,30. Ciclo inglés: The loneliness of the long distance runner (La soledad del corredor de fondo). (Un film de Tony Richardson.) (V. O. inglesa subtitulada.) (Mayores dieciocho años.) (Cuatro únicos días.)

POMPEYA.—Continua, 11 a 6; numeradas, 7, 10,45: Helga (El milagro de la vida) (V. O., subtitulada.) (Ruth Gassman). Documental: El pequeño colonizador. (Mayores dieciocho años.)

REX.—(2471237.) Continua, 11 mañana a 6 tarde. Numeradas, 7,15 tarde. Continua, 9,30 noche: El circo (Charlie Chalin). Tolerada.

ROSALES.—Continua, 4,15 a 10; numeradas, 10,30: En cas de malheur (En caso de desgracia). (Un film de Claude Autan-Lara.) Con: Brigitte Bardot, Jean Gabin y Edwige Feuilliere. (V. O. francesa, subtitulada.) (Mayores dieciocho años.)

VARIOS

CLUB IMPERATOR.—(1.ª Sala de Juventud.) (Fernández de los Ríos, 59, Argüelles.) (Teléfono 2436044.) Gran Gala Fin de Año. Actuarán: Torrebruno, Manolo y Ramón (Dúo Dinámico), Los Tamara, Jani Rico y Lin Barto. (Reserva de mesas personalmente.)

DIPUTACION PROVINCIAL DE GERONA

ANUNCIO

En el «Boletín Oficial del Estado» número 288, correspondiente al día 2 del actual, publica segunda subasta para contratar obras a ejecutar en caminos vecinales de la red a cargo de esta Corporación, por un total de 2.332.476,— pesetas.

Los Proyectos y Pliegos de Condiciones respectivos están de manifiesto en la Sección de Fomento de la Diputación. El plazo para presentación de proposiciones finaliza a las trece horas del día 29 del corriente mes.

Gerona, 20 de diciembre de 1969.—Firmado: Pedro Ordis Llach.

Ayuntamiento de Madrid

PROBLEMA DE AJEDREZ

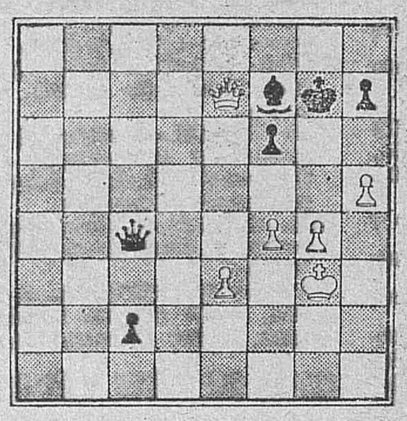

He aquí una posición de una partida real. Las blancas mueven y ganan.

SOLUCION:

1. P-6T+, R-3C; 2. D-8A! (Si 1. R×P; 2. D×P+, A-3C; 3. D-8A++) (Si 1. R-1T; 2. D-8A+, A-1C; 3. D×P++.) Si 1. R-1C; 2. D-8D+.

SERAPION EL CAPUCHITA

Por Kalikatres

TRASTEJO DE LETRAS

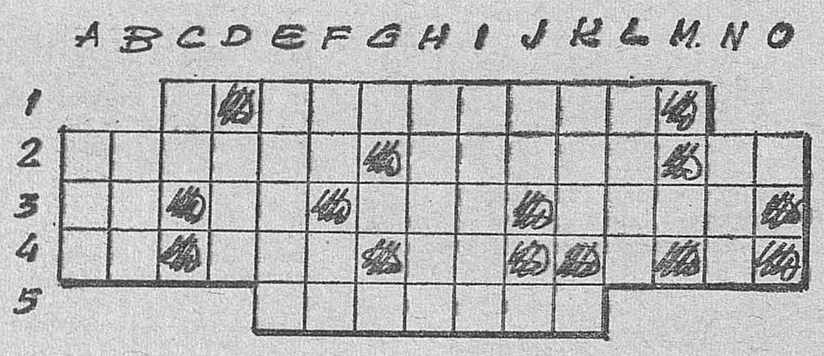

5-H 5-I 2-C 5-E 3-G 4-N 2-D 1-G 3-N	Desaliento.
1-C 2-F 4-H 3-L	Cierto juguete.
3-M 2-H 3-A 2-O 3-B	Cierto tejido.
2-A 5-K 2-B 4-A 2-J	Parienta.
4-D 1-H 2-E 3-K 4-I 1-I	Bollo en forma de rosca grande.
2-K 4-E 5-J 1-F	Parte de la cabeza.
1-E 4-F	Río de Galicia.
3-E 1-L 2-N	Demostrativo.
2-I 3-H 1-K	Retroceda.
5-G 4-B 3-D 5-F	Deje un empleo.
2-L 1-J 3-I	Ansar.
4-L	Consonante.

SOLUCION AL TRASTEJO DE LETRAS

«El peor dolor para un corazón femenino es la indiferencia o la ingratitud.»—STENDHAL.

Por K B.ZAS

CRUCIGRAMA

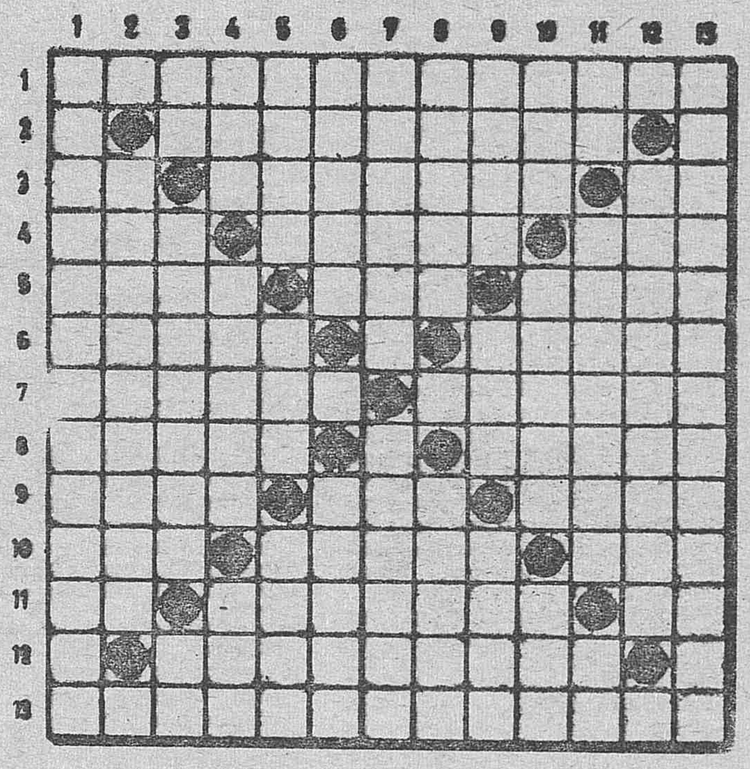

HORIZONTALES

1: BETUMINIZARIA
2: I ENAMORALE C
3: AL ANATEMA SU
4: RAC ANANA RUA
5: TIRA ESE AIER
6: IRENE E ANERT
7: COTANA PRESTE
8: UTICA P AUGEL
9: LINO OIA SORA
10: ADA ALETA SOS
11: DE ASADURA SE
12: I IMITASELO M
13: SEPARADAMENTE

VERTICALES

1: BIARTICULADOS
2: E. LAIROTIDE E
3: TE CRETINA IP
4: UNA ANACO AMA
5: MANA ENA ASIR
6: IMANE A OLATA
7: NOTASE PIEDAD
8: IRENE P ATUSA
9: ZAMA ARA AREM
10: ALA ANEUS ALE
11: RE RIESGOS ON
12: I SUERTEROS T
13: ACUARTELASELE

HORIZONTALES.—1: Dejábaselos por algún tiempo.—2: Punto cardinal. Instrumento para cortar hierro caliente. Vocal.—3: Repetido, padre. Pía. Siglas comerciales.—4: Utiliza. Al revés, hablado. Al revés, nombre de letra en plural.—5: Estúpida. Antigua capital del imperio birmano. Al revés, nombre de mujer.—6: Tostará. Vocal. Al revés, municipio de Filipinas.—7: Trenza de cebollas. Composición poética.—8: Inútil. Consonante. Al revés, villa de la provincia de Toledo.—9: Entrégame. Personificación de los Estados Unidos. Al revés, valle de los Pirineos.—10: Río de Italia. Al revés, pies y piernas de los animales. Cabeza de ganado.—11: Nota de la escala musical. Ciertos frutos. Conozco.—12: Punto cardinal. Al revés, vencería. Cincuenta.—13: Promoviésele.

VERTICALES.—1: Aceptación que uno tiene en el pueblo, plural.—2: Símbolo químico. Matado alevosamente. Símbolo químico.—3: Al revés, nombre de letra. Al revés, mézclala con agua. Campeón.—4: Al revés, detrás. Al revés, pasa de fuera adentro. Al revés, hombre fuerte y valiente.—5: Terceto. Trabaje la tierra. Al revés, pecados.—6: Sujeta. Vocal. Al revés, niñeras.—7: Diosa del fuego submarino. Golpeará con ímpetu.—8: Ama extremadamente. Consonante. Enfermedades.—9: Cabeza. Villa de la provincia de Alicante. Nombre familiar de varón.—10: Período de tiempo. Habitación grande. Pronombre.—11: Nota de la escala musical. Retirar. Conozco.—12: Punto cardinal. Ciertos asambleístas. Cincuenta.—13: Rociábasele.

PERSONAJE OCULTO

Las letras que figuran en el cilindro, aunque dispersas, corresponden a las palabras que se definen. De estas palabras, por su situación, quedan ocultas algunas de sus letras. Son estas letras, las que faltan, las que deben llevarse a la cuadrícula, para, debidamente ordenadas, formar con ellas el nombre del personaje: *emperador romano que reinó de 37 a 41 y fue un verdadero monstruo.*

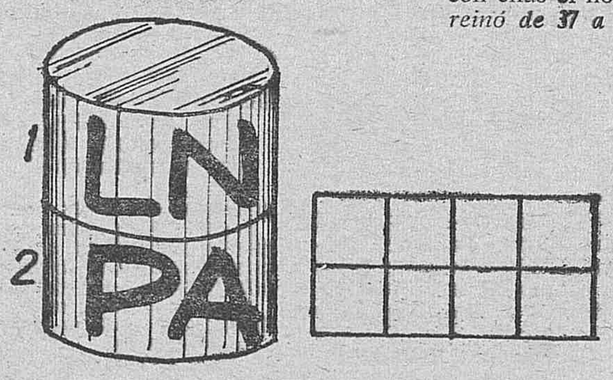

1: Hembra del gallo.
2: Falta más o menos grave.

SOLUCION AL PERSONAJE OCULTO

1: Líenlo.

Personaje

NIEL

Ayuntamiento de Madrid