CORTES

RODRIGUEZ DE VALCARCEL:

CONVIVENCIA EN LA UNIDAD Y LA LEY

MONREAL LUQUE:

CONTENER EL GASTO PUBLICO

LICINIO DE LA FUENTE:

CONTINUIDAD DE LA POLITICA SOCIAL

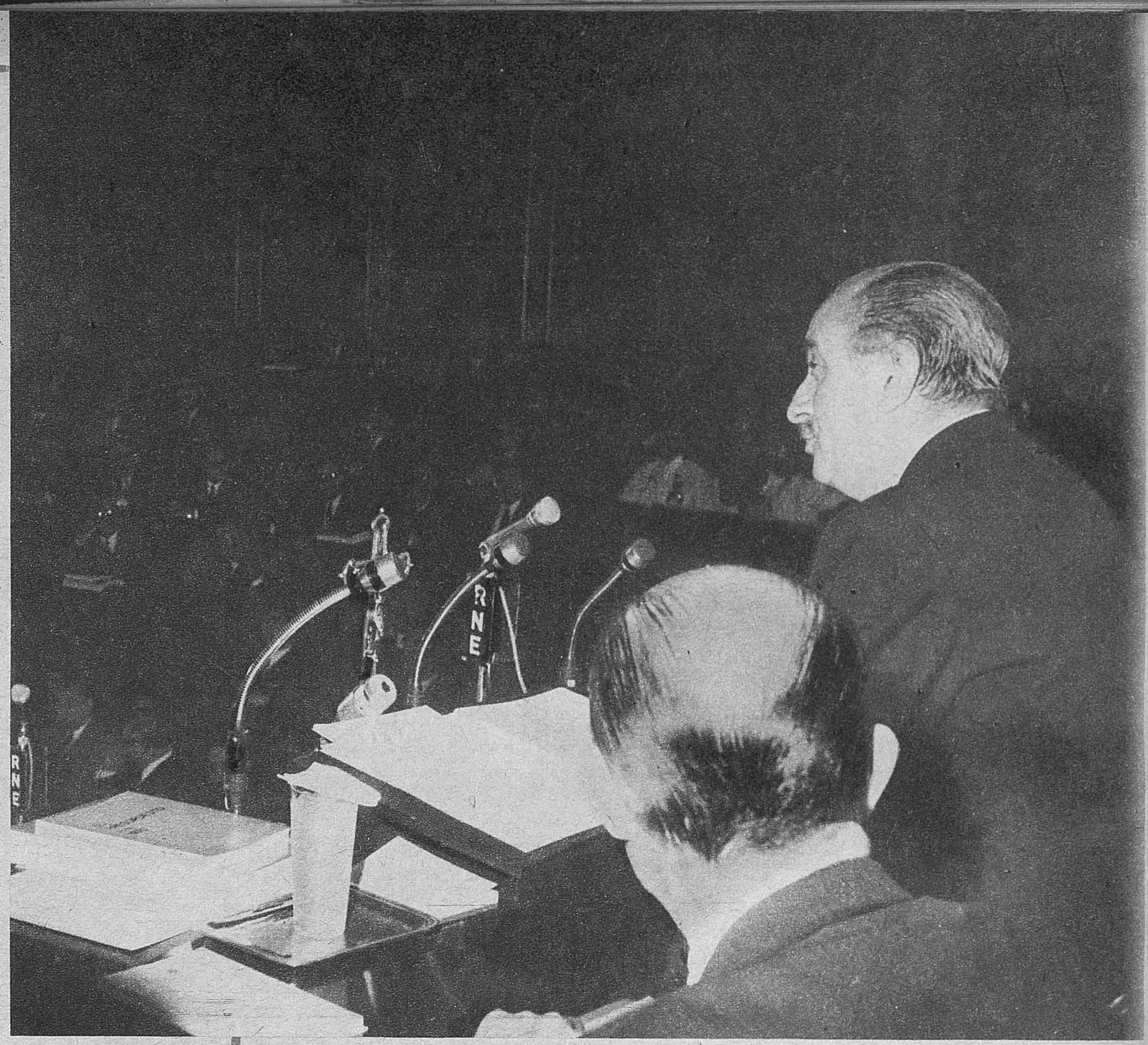

Ayer celebraron sesión plenaria las Cortes Españolas. En nuestra foto, su Presidente, señor Rodríguez de Valcárcel, durante el discurso que pronunció. En páginas interiores ofrecemos amplia información de la sesión de ayer. (Fotografía de Contreras.)

Arriba

Madrid, martes 30 diciembre de 1969

LA LIGA, DE ROJIBLANCO

Sólo los más ancianos del lugar recuerdan una Liga con líder rojiblanco después de la 16 jornada. El domingo, el Atlético de Madrid recuperó la cabeza —en todos los sentidos— tras derrotar con ciertas angustias al Sevilla. En tanto el Madrid parece no competir «a campeón», los del Manzanares están dispuestos, con el ímpetu que se aprecia en la foto, a quitarle la monotonía al fútbol español. (Foto Lavandeira.)

Ayuntamiento de Madrid

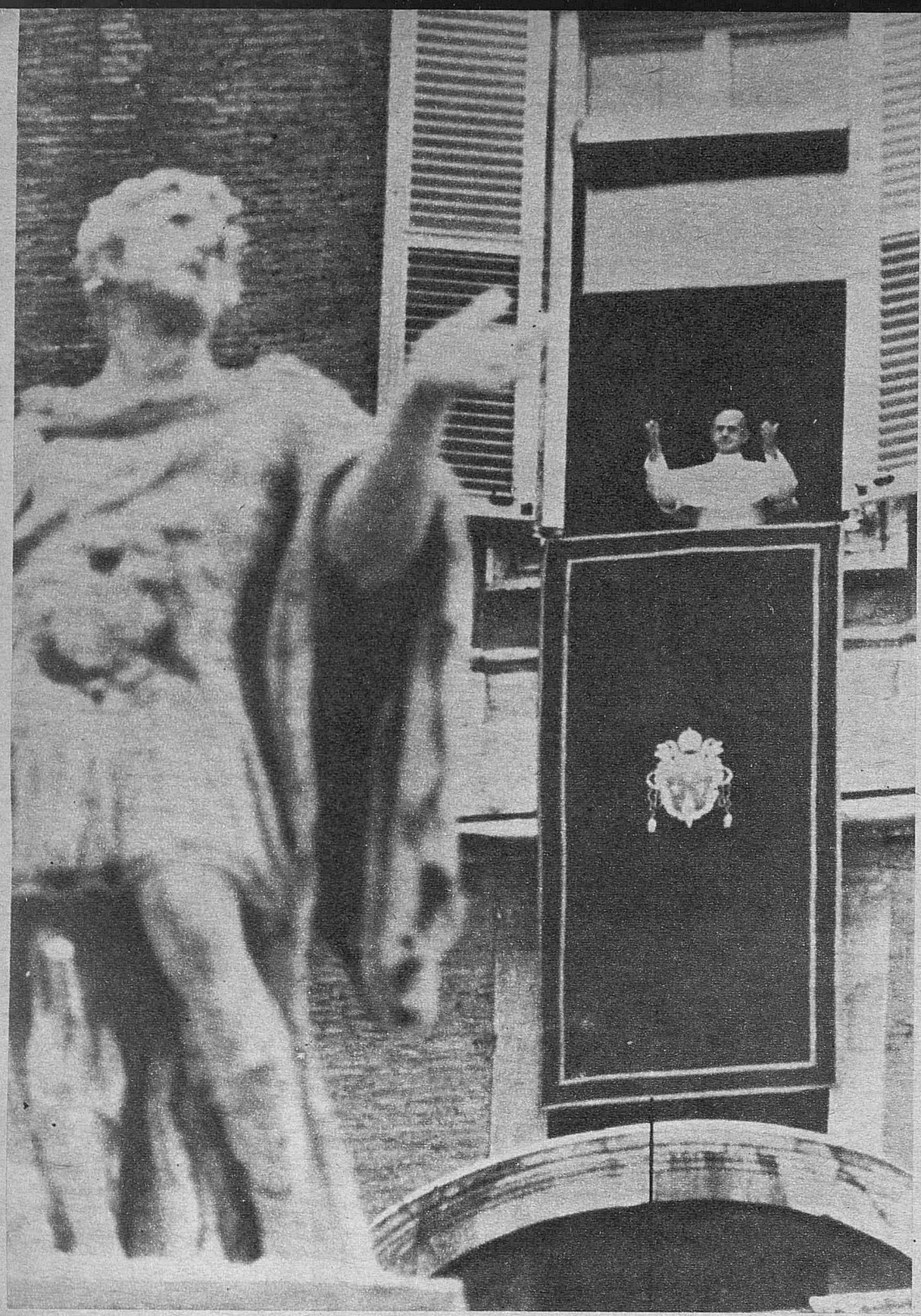

PABLO VI Y LA VIVIENDA

En su mensaje dominical desde la ventana de su estudio, Pablo VI ha insistido en la necesidad de afrontar y resolver el problema de los necesitados de vivienda, lamentando el contraste entre chabolas y edificaciones de lujo

580 COMO ESTAS

Como estas siete muchachas habrá 580 azafatas en la «Expo 70» de Osaka. La selección se ha hecho entre miles de aspirantes, poliglotas, naturalmente. Son las que darán información a 50 millones de visitantes de la Exposición

LA «MINICUMBRE» DE TRIPOLI

Nasser, de la RAU; Gaafar El Numeiri, de Sudán, y Mohamed El Khadafy, de Libia, han terminado sus conversaciones en Trípoli. La reunión se repetirá cada cuatro meses. Les vemos correspondiendo a las ovaciones de la multitud

JAPON: GANARON LOS LIBERALES

Saludo, a lo tradicional, del primer ministro japonés, Eisaku Sato. El partido que él preside ha ganado las elecciones, aumentando su anterior ventaja. En foto, Sato acompañado por Tanāka y Tawashima, secretario y vicepresidente

VAMOS A ELEGIR «MISS»

La «miss» que hay que elegir es la nacional de Francia. Ruda tarea. Estas son las 34 candidatas, 34, llegadas, hijas mías de mi vida, de todos los departamentos galos. A la «miss» la eligen mañana noche, para empezar bien el año

Ayuntamiento de Madrid

LOS «PANTERAS», EN PIE DE GUERRA

Se parecen unos a otros como gotas de agua. Este ejemplar de «pantera negra», quizá difiere en el aditamento chulesco de la boina, quizá como protección ocular. Ocurre que a los «panteras» USA se les ha declarado la batalla en toda la línea. Y han contestado con las armas en la mano. Muchos se están pasando las fiestas en la cárcel. Los familiares de los encarcelados han decidido no celebrar la Navidad, ni siquiera poniendo muérdago en las metralletas

EL NIÑO Y LA GUERRA

Estamos en Kibbutz, la ciudad que quizá sabe más de morteros y rencor. El chavalín estaba en su colegio cuando empezó a sonar la artillería del valle norte del Jordán. El muchacho se tiró a tierra, con un brevísimo temor

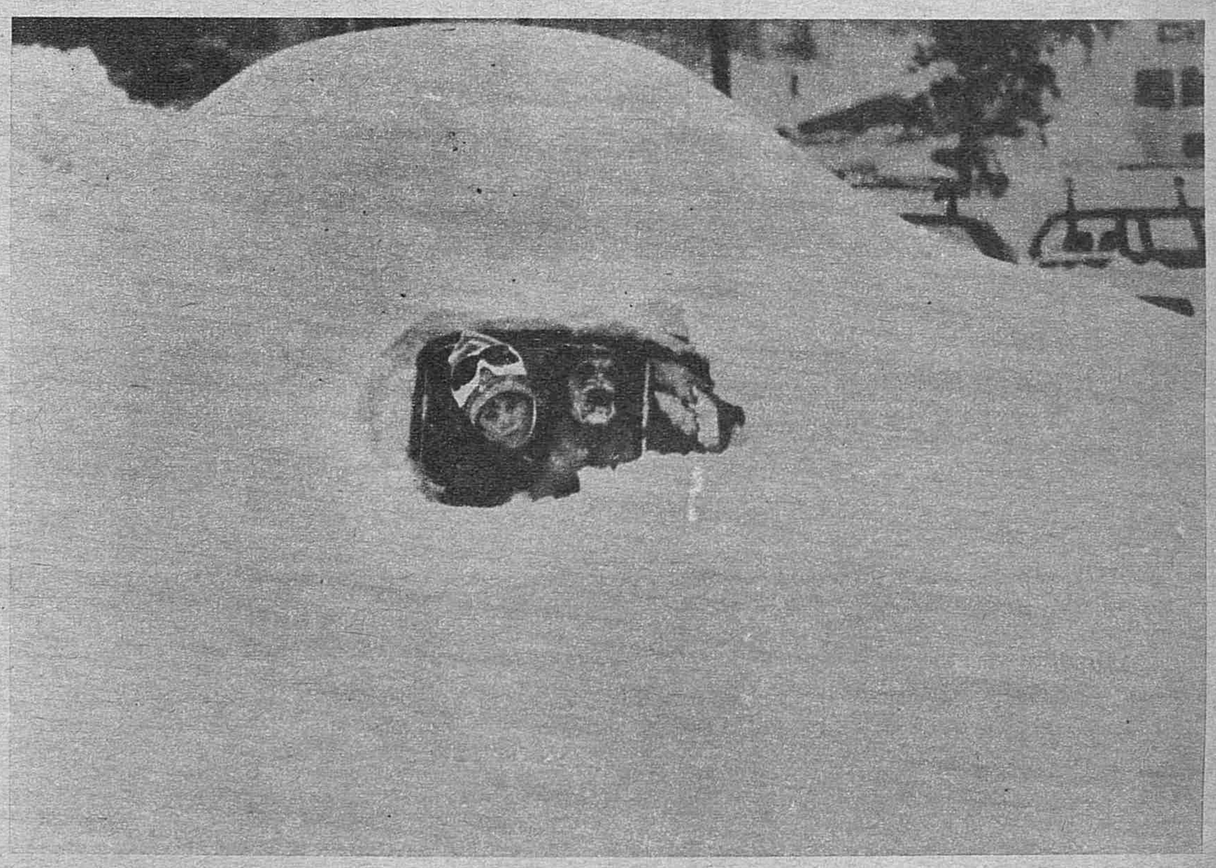

LOS NAUFRAGOS DE LA NIEVE

Son Toby y su perro «Ralph». Allá en Vermont se quedaron varados dentro de su coche, cercado por la peor nevada que se recuerda. Toby y «Ralph» quedaron náufragos en la carretera, apenas con una ventanilla de escape

Ayuntamiento de Madrid

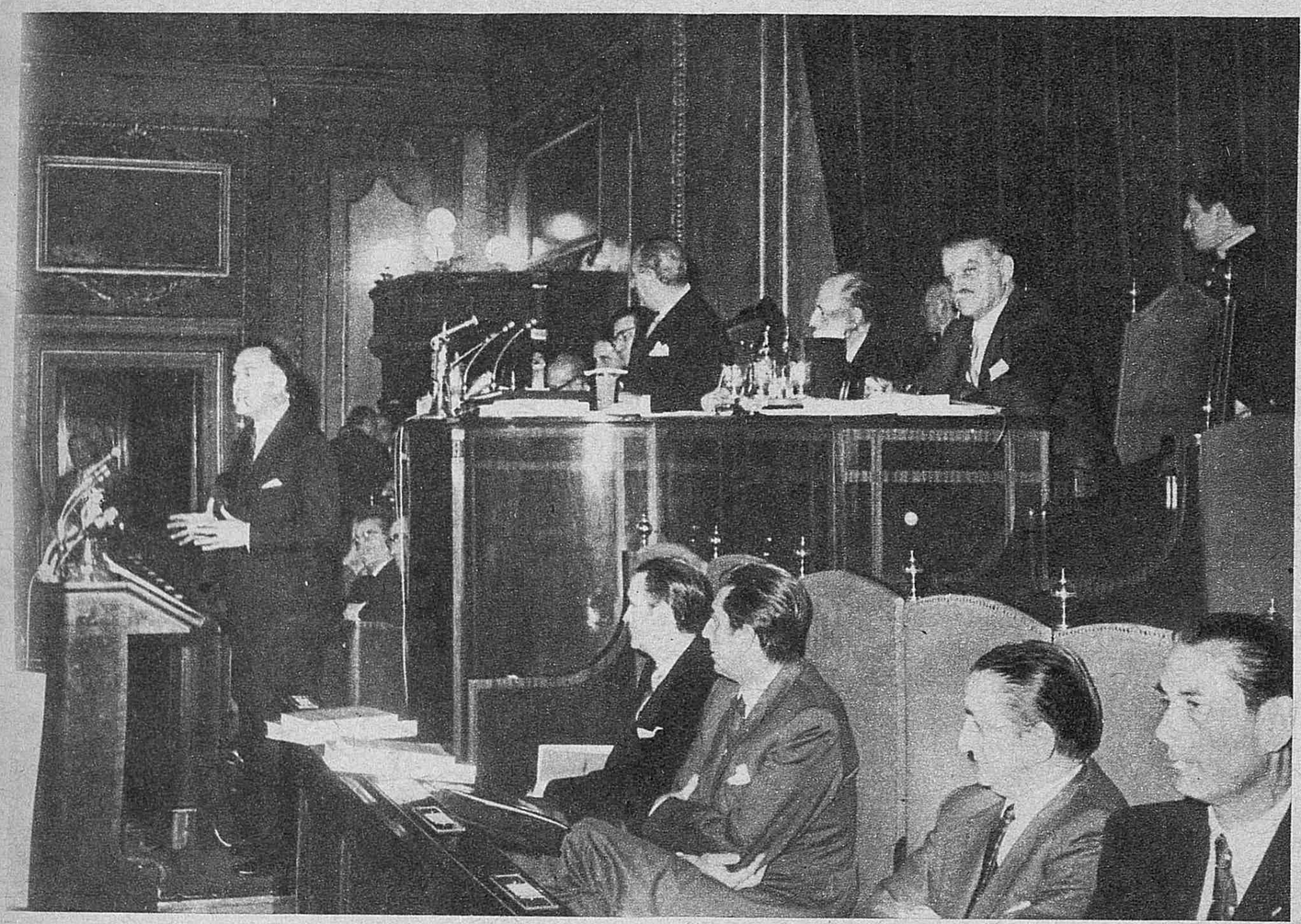

PLENO DE LAS CORTES ESPAÑOLAS

Gran animación en la sesión plenaria de ayer de las Cortes Españolas. Arriba, izquierda, el Ministro de Hacienda, señor Monreal Luque, durante su intervención. Sobre estas líneas, el Ministro Secretario General del Movimiento conversa con los señores Pinilla y Riestra. En la foto de la izquierda, la intervención del Ministro de Trabajo, don Licinio de la Fuente. Las dos fotos de abajo pertenecen a la jura de los nuevos Gobernadores. Vemos al Ministro de Información y Turismo, señor Sánchez Bella, y al Delegado Nacional de Prensa y Radio del Movimiento, señor Leiva Key, prestando juramento. (Fotos de Contreras.)

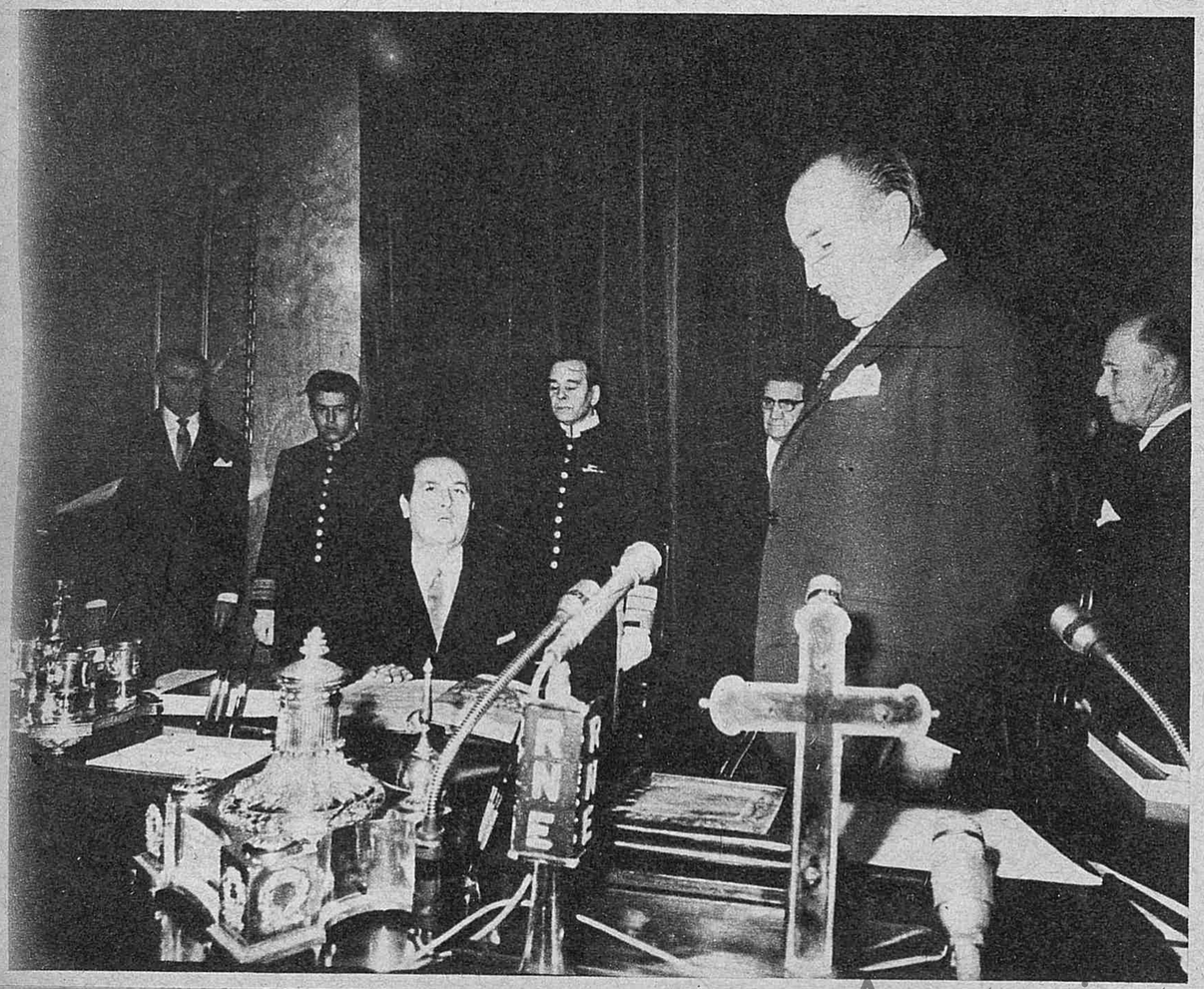

Ayuntamiento de Madrid

Arriba SUPLEMENTO SEMANAL
DEPORTES
Año III - Núm. 142

En el Manzanares: Atlético de Madrid, 1 - Sevilla, 0

VISTEME DESPACIO...

Por José María LORENTE

ESTA vez, a diferencia de lo que sucedió siete días antes en el mismo escenario, no se puede decir que los jugadores rojiblancos no pusieron desde el primer minuto todo su empeño al servicio de la causa. Esta vez no hubo reservas. Ni complejo de inferioridad. Esta vez el equipo tenía físicamente un aire muy distinto al que luciera en la tarde del Sabadell y así, desde el primer minuto, todo el juego rojiblanco tomó un ritmo vivo y trepidante que trajo como consecuencia dos claras ocasiones ante la puerta del sevillista Rodri, ocasiones malogradas porque Gárate y Juan Antonio no estuvieron a punto. A los tres minutos de juego el Atlético de Madrid tenía que haber llevado ya ventaja al Sevilla. Al no suceder así, Max Merkel tomó sus medidas para evitar nuevas ocasiones, montando un dispositivo táctico que convirtió los alrededores de la meta andaluza en una auténtica línea Maginot, renunciando a toda acción de ataque. Las facilidades iniciales se terminaron inmediatamente para el Atlético. Y nació, en cambio, el mismo aire presuroso de siete días atrás, cuando el gol de Vidal ponía nervios en los músculos y en las ideas. Esta vez los nervios llegaban por el amontonamiento de los sevillistas en su área, pues si bien es cierto que los rojiblancos seguían jugando con velocidad y entusiasmo, no es menos cierto que había como una especie de atolondramiento colectivo que favorecía los afanes de los andaluces en la misma medida que perjudicaba el espíritu atacante del Atlético.

Se veía claramente que Marcel Domingo había seleccionado bien a sus pupilos después del tropiezo ante el Sabadell. Pero el míster rojiblanco olvidó en su arenga que el fruto se consigue con paciencia. Y fue esa precipitación la que perjudicó a sus jugadores, pues todos ellos se movieron bajo el prisma de la prisa, que es mal con-

Ayuntamiento de Madrid

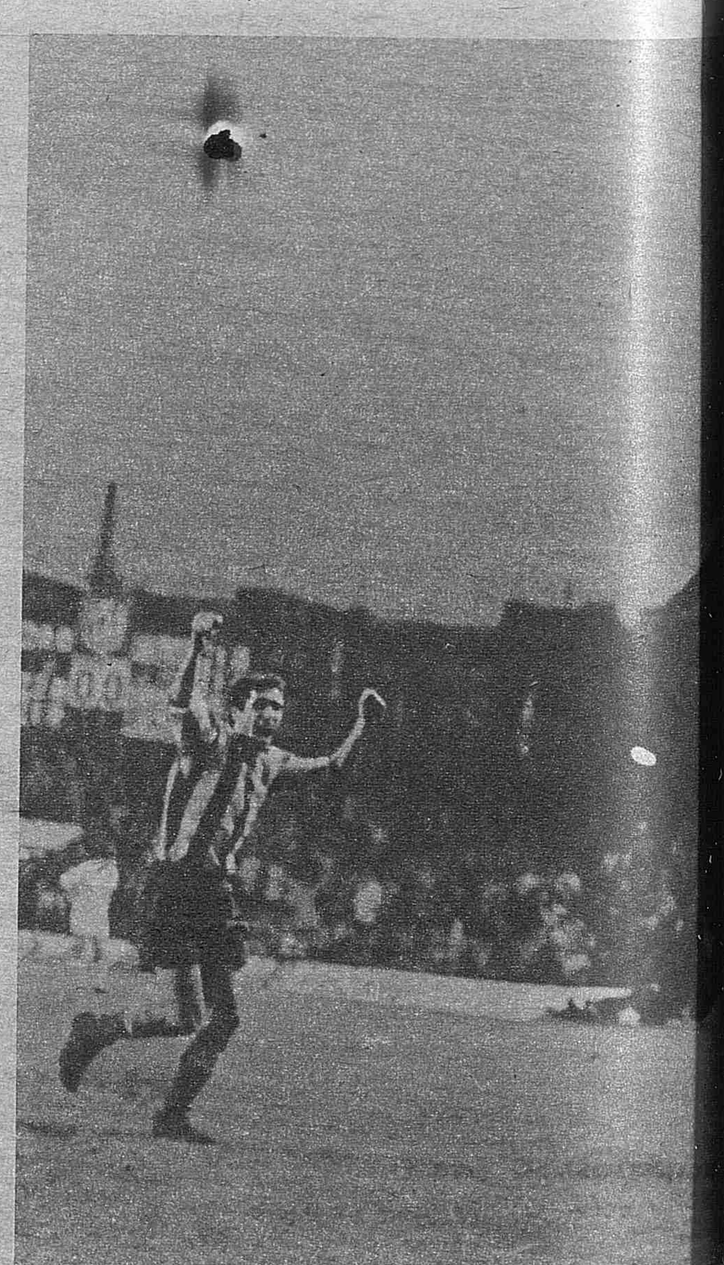

Ayuntamiento de Madrid

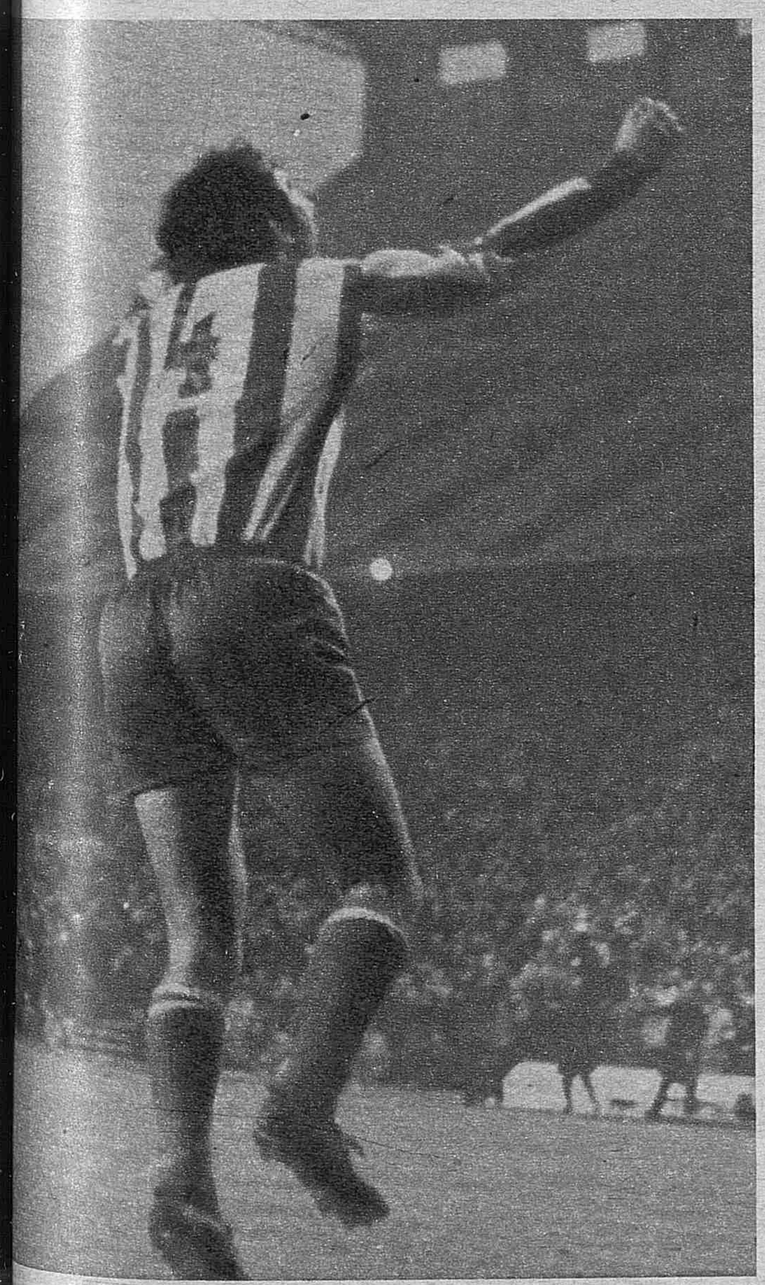

sejero en el deporte. Frente a un Sevilla totalmente defensivo había que mover el balón con rapidez y buscar la movilidad de los jugadores, tratando de penetrar por las bandas, bien con los extremos, bien con los defensas. Como aquéllos estaban perfectamente marcados la ocasión era ideal para buscar la internada de Melo y Quique, que permanecían estáticos en sus puestos, pese a que el primero no tenía a quien marcar. El Sevilla imponía la ley de su marcaje, sin duda porque no se atrevía a buscar horizontes más ambiciosos. Le habían bastado, como aviso, los tres primeros minutos de juego. Y así, Ufarte, Gárate y Juan Antonio eran perseguidos implacablemente por sus pares respectivos, mientras Lora, Santos y Redondo extendían su acción vigilante a Alberto, Luis y Adelardo, haciendo muy difícil la penetración de los rojiblancos. Una vez más el motor del Atlético no funcionaba a la perfección.

Se llegó al descanso con empate sin goles, exactamente igual que siete días antes. Pero no porque Adelardo y los suyos vivieran de las rentas en el primer tiempo, sino porque Adelardo y los suyos no habían sido capaces de romper el cerrojo andaluz, empeñados los rojiblancos en esa especie de guerra de guerrillas que a nada práctico conduce. No hubo en momento alguno ritmo verdadero de juego colectivo, ni hubo ideas prácticas, ni visión exacta de la jugada que convenía. Se jugaba con empeño legionario, con ardor digno de elogio, con espíritu amateur. Pero a la desesperada, sin orden ni concierto, bajo la espada amenazadora del gol en contra y la no menos amenazadora de la ineficacia de una delantera que ha perdido la puntería y la confianza en sí misma. No hubo goles en el primer tiempo. Y sólo hubo uno en el segundo. Un gol salvador, que llegó cuando nadie creía en él, a cinco minutos del final, justo cuando buena parte de los treinta y cinco mil espectadores ya habían iniciado el desfile en la seguridad de que el partido terminaba en tablas. Por fortuna, dentro de sus fallos y errores, el Atlético es equipo que no ceja así como así. Y aunque a lo largo de la segunda mitad el Atlético volvió a acusar esos fallos y esa falta de claridad en el ordenamiento del juego, lo cierto es que siguió peleando bajo el impulso ejemplar del capitán, Adelardo, que estuvo en la boca del gol cuando el balón servido por Ufarte se paseaba una vez más ante la puerta del sevillista Rodri. Faltaban cinco minutos para el final. Y Adelardo acertó en el remate y el balón se fue a las mallas, haciendo inútil todo el planteamiento defensivo de Max Merkel, que ahora pagará su cobardía táctica.

Porque, con sinceridad, esperaba bastante más de este nuevo Sevilla, al que Max Merkel dicen que ha cambiado por completo. Es un Sevilla fuerte en defensa, con buen ordenamiento táctico en este sentido, pero carente de iniciativa y de peligro en la acción atacante. Supo sujetar bien a los jugadores rojiblancos, con excelente trabajo del cuarteto de cobertura, al que apoyó casi todo el resto del equipo, sin duda porque el domingo la corneta de Max Merkel tocó a defenderse. Habrá que verle cuando ordene al ataque. En cuanto al Atlético, que finaliza el año con el maillot amarillo de líder, es una caja de sorpresas. No se puede decir que no juegue bien el balón. No se puede decir que los jugadores no corran. No se puede decir que no busquen el triunfo. Pero hay algo que falla en este nuevo Atlético madrileño. Algo así como si el motor no estuviera a punto, porque ha perdido la fuerza inicial y ahora cualquier repecho se le convierte en dura cuesta arriba. Creo que le conviene una buena revisión. Y, sobre todo, le conviene saber que cuando hay prisa lo mejor es vestirse despacio.

Dirigió el partido el señor Medina Iglesias, con buen arbitraje y algún que otro error grave. Hizo un frío tremendo, anticipo del aguanieve que cayó de madrugada. Y hubo algo más de 35.000 espectadores, que empezaron animando al Atlético y terminaron desinflados y aburridos, aunque el gol caldeara el clima final. Las alineaciones fueron las que siguen:

ATLETICO DE MADRID.—Rodri; Melo, Iglesias, Quique; Adelardo, Eusebio; Ufarte, Luis, Gárate, Alberto y Juan Antonio (Orozco y después Irureta).

SEVILLA.—Rodri; Chacón, Toñanes, Hita; Costas, Santos; Lora, Blanquito (Robles), Acosta, Redondo y Berruezo.

(Fotos: PASTOR y LAVANDEIRA.)

Ayuntamiento de Madrid

EN EL C

LAS AR

BARCELONA.—(Del co
resa, F.
rís.)—En el estadio del
jugaron las «caricatura
equipos del fútbol espa
siado lejano marcaban
Madridistas y barcelonis
errores e inoperancias,
venta minutos. Ninguno
la altura de su fama y
Barcelona no fue ningun
bituados a ello a sus part
cepcionó de punta a pun
que su empeño fue mayor

decirse
dos gran
o no de
estro fút
la mano
ron los
os estuv
torial: en
ue tiene
Madrid
rcelona p
dominio.

Ayuntamiento de Madrid

EL CAMP

ARICATURAS DE LOS GRANDES

ONA.—(Del corresponsal, F. Pa-
el estadio del Barcelona se puede decirse que
s «caricaturas» de los dos grandes
l fútbol español no no deman-
no marcaban el nuestro fútbol.
s y barcelonistas la mano en
inoperancias, y fueron los no-
tos. Ninguno de ellos estuvo a
e su fama y tradicional: en el
no fue ninguna que tiene ha-
ello a sus partidos Madrid de-
e punta a punta Barcelona por-
peño fue mayor dominio. Los madridistas, salvo los últimos minutos, pasaron inadvertidos sin dar sensación de potencia en ninguna de sus líneas. Sólo algunas incursiones aisladas de Grosso recordaron al Madrid de otros tiempos.

El juego fue aburrido y carente de la más mínima calidad; el público protestó en varias ocasiones por el juego que ofrecían los dos «ex colosos» del fútbol español.

Partido triste, sin historia, con la única nota sobresaliente de la decepción que causaron a los aficionados.

Es difícil destacar a ninguno de los jugadores que intervinieron en la contienda, puesto que todos ellos unos más otros menos, causaron una penosa impresión.

Viendo en acción al Barcelona y Real Madrid, cabe decir que está plenamente justificada la baja forma del fútbol español.

Goles y alineaciones:

A los veintinueve minutos, a la salida de un córner, Gallego remató de cabeza y Junquera no pudo hacer nada.

BARCELONA: Reina; Rifé, Gallego, Eladio; Torres, Juan Carlos; Rexach, Marcial, Martí Filosía, Castro y Pujol.

REAL MADRID: Junquera; Calpe, Zunzunegui, José Luis; Pirri, Zoco; Fleitas, Amancio, Grosso, Velázquez y Gento.

El partido comenzó a las siete y media de la tarde. Fue televisado en director. Más de tres cuartos de entrada en los graderíos. Tiempo fresco. Antes de iniciarse el encuentro se guardó un minuto de silencio en memoria del que fue árbitro internacional, señor Gardeazábal, fallecido recientemente. En los dos equipos hubo dos cambios, todos en el segundo tiempo. A los quince y veintiséis minutos, Pérez sustituyó a Fleitas y Babiloni a Pirri en el Madrid. A los veintitrés y cuarenta y uno, Zaldúa a Martí Filosía y Romea a Rexach. El Barcelona sacó seis córners por tres el Madrid.

Ayuntamiento de Madrid

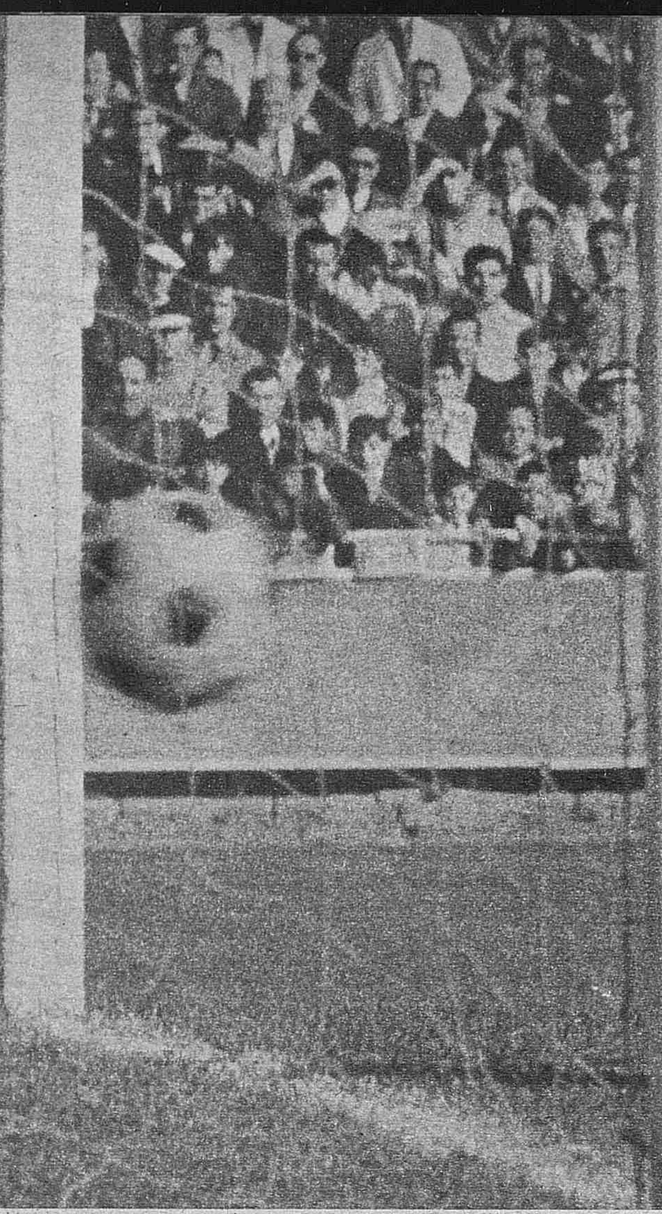

IGUALADA EN VALLECAS

A falta de cuatro minutos para el final del partido el Rayo Vallecano vencía al Oviedo por 3-1. Nada hacía pensar que los asturianos podrían sacar «tajada» del campo de los madrileños. Y, sin embargo, en sólo tres minutos llegaron dos goles de los norteños, el segundo de ellos ya al borde del tiempo reglamentario y de penalty, con lo que el encuentro terminó en tablas. Hubo pasión, incertidumbre y mucha emoción en Vallecas, de todo lo cual dan fe estas fotos. El Rayo, a pesar de todo, sigue tercero. (Lavandeira.)

Ayuntamiento de Madrid

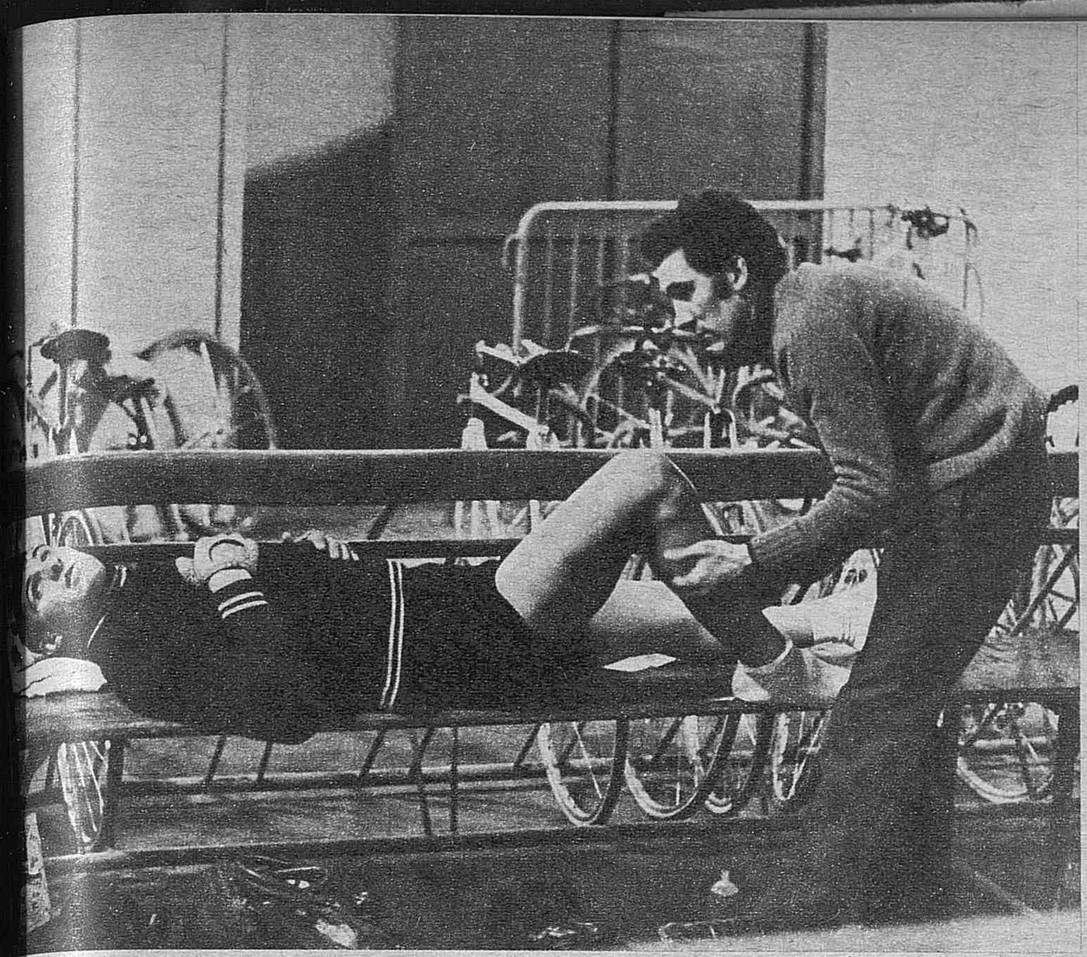

EN EL PALACIO DE DEPORTES

LOS SEIS DIAS, A MITAD DE CAMINO

Sobre la madera del velódromo, los protagonistas de los Seis Días Ciclistas de Madrid han cumplido ya la mitad de su programa. Comenzaron a rodar el viernes por la noche y terminarán el jueves, ya metido el calendario en el día 2 de enero. Cientos, miles de vueltas al velódromo, en continuo relevo de fuerzas y afanes, sumando puntos de cara a la clasificación final, mientras en la «pelousse» se suceden las atracciones y en las cabinas los cuidadores atienden al masaje de los ciclistas. La historia de los Seis Días de Madrid se repite por novena vez. (Fotografías de Pastor.)

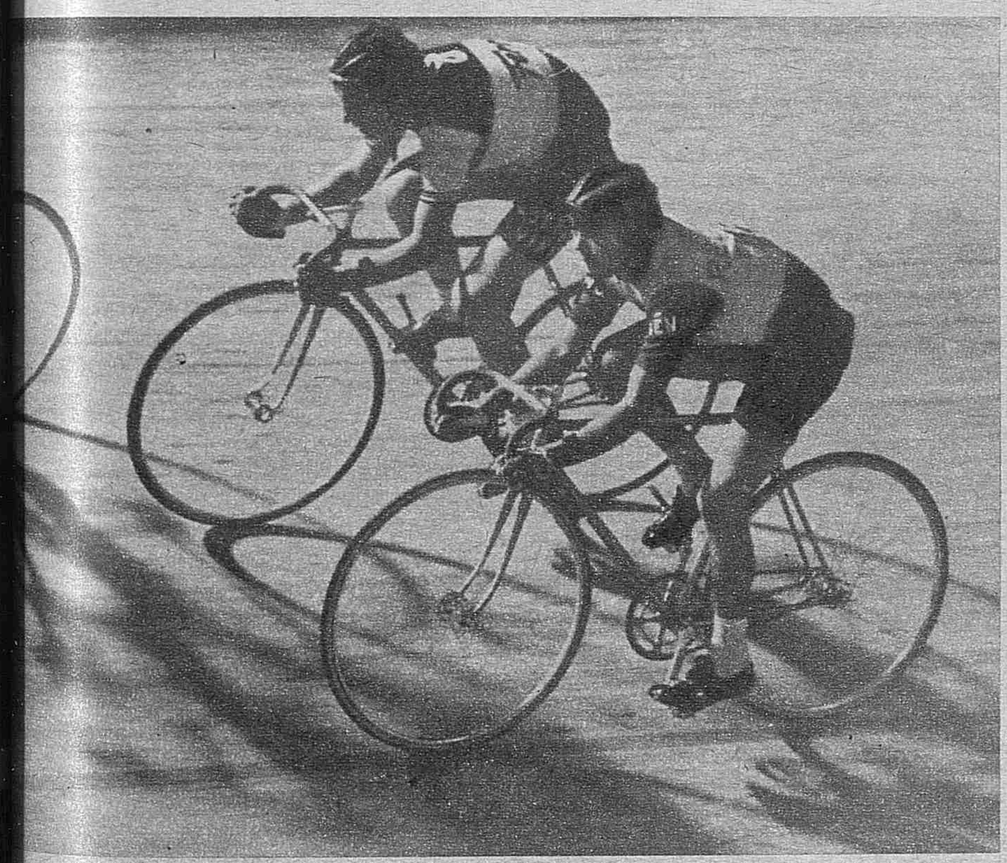

Ayuntamiento de Madrid

PANORAMA POLIDEPORTIVO

EL TROFEO AMAYA PARA BASUALDO

Sobre un recorrido de 21 kilómetros, y organizado por el Club Deportivo Amaya, se disputó en Pamplona la prueba que lleva su nombre y en la que resultó vencedor el gran especialista Basualdo. La foto recoge un momento de la carrera. (Fotografía de Cifra.)

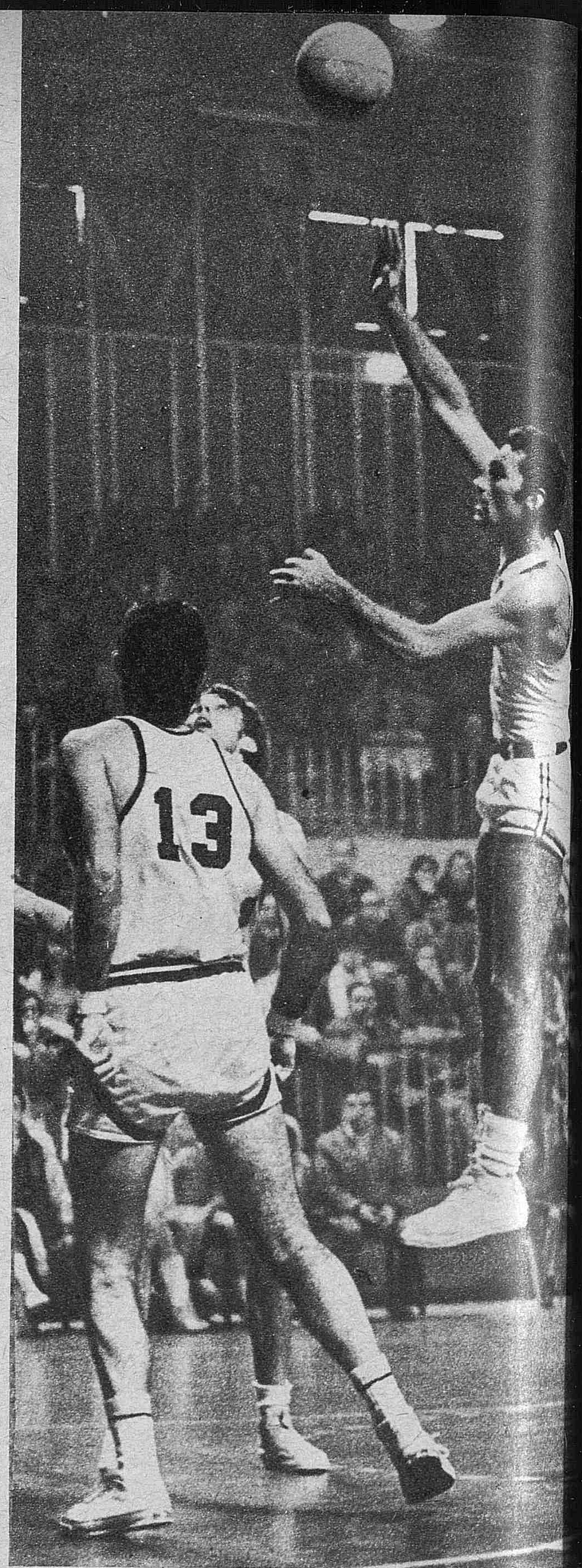

LA LIGA DE BALO

El Real Madrid recibía la incómoda visita del Kas, quien para justificar su condición de equipo puntero en la Liga trajo de cabeza al campeón

SALTOS DE ESQUI

Con la participación de destacados especialistas se celebró en Oberstdorf el torneo de saltos de esquí. En la foto, el ruso Garri Napalkov, vencedor de la primera manga, en pleno vuelo, durante una de sus tres intervenciones. (Foto Cifra.)

CAMPEONATO EUROPEO

En Ginebra se está celebrando el Campeonato de Europa, junior, de hockey sobre hielo. En la fotografía, un momento del partido disputado entre las selecciones de Rusia y Alemania occidental. (Foto Cifra.)

Ayuntamiento de Madrid

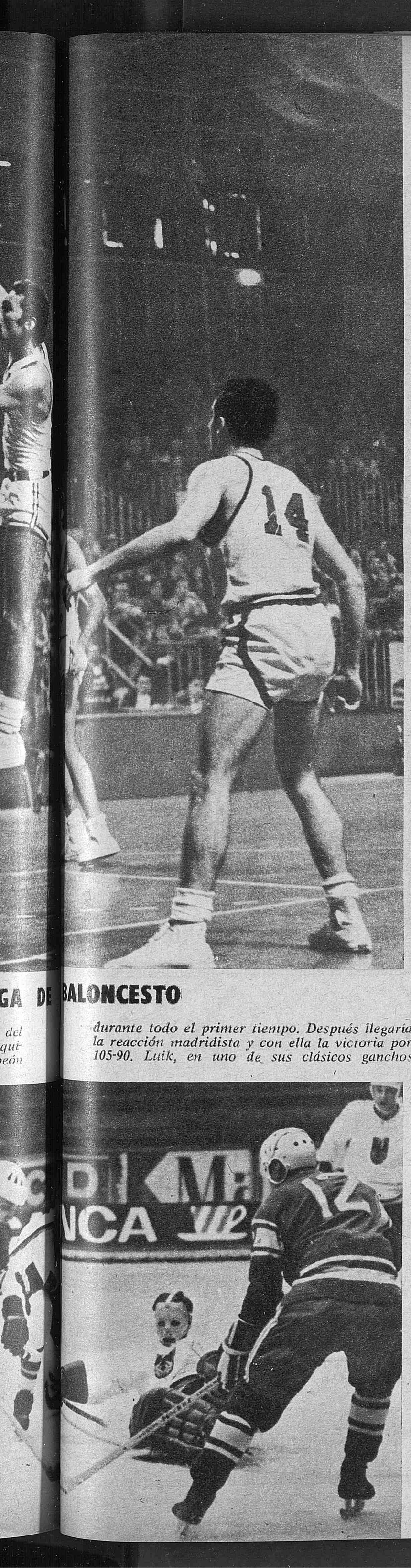

GA DE BALONCESTO

durante todo el primer tiempo. Después llegaría la reacción madridista y con ella la victoria por 105-90. Luik, en uno de sus clásicos ganchos

CAMPEONATO NACIONAL DE CROSS POR CLUBS

En terrenos de la Casa de Campo se disputó el domingo el Campeonato de España de Cross, por Clubs, en el que resultó vencedor el Celta de Vigo. En la foto tenemos a Alvarez Salgado y Carlos Pérez en plena carrera, y que ocuparían, por este orden, los dos primeros puestos de la clasificación individual. (Foto Cifra.)

Ayuntamiento de Madrid

FELICIDADES

Abrigos · Conjuntos

ANTE Y NAPA

ULTIMOS MODELOS

LUQUE

FABRICA

CONCEPCION JERONIMA, 3

RELOJERIA JOYERIA PLATERIA

ATOCHA, 112 (frente cine S. Carlos)
PASEO DELICIAS, 1 • PASEO DELICIAS, 42
GLORIETA EMBAJADORES, 3

Serra

FUENTES, 5 - MADRID

LINOLEUM

DE IMPORTACION ALEMAN EN DIBUJOS PARQUET Y JASPES, RESISTE LAS QUEMADURAS DE LOS CIGARRILLOS

Renueve su suelo viejo con superflex

El mejor pavimento vinílico homogéneo ¡sin obras ni molestias!

Teléf. 248 75 19 - 248 17 11

Mariano y Julio **ORDEN**

desean a su distinguida clientela y amigos felices Pascuas y próspero Año Nuevo.

MECANOGRAFIA AL TACTO

Sistema iniciado en Madrid en 1933 por esta Academia, la cual, por su profesorado especializado, experiencia, organización y procedimientos modernos, le garantiza una exactitud y velocidad extraordinarias utilizando el conocidísimo Método Caballero de Mecanografía al Tacto. Dictado magnetofónico en todos los turnos. Se celebran exámenes mensuales, en los cuales concedemos diplomas de 100, 150 y 200 pulsaciones por minuto.

Alquilamos máquinas de escribir nuevas, de carro normal y grande, a particulares y empresas.

Otras preparaciones: Taquigrafía, dictado magnetofónico. Cultura general y cultura comercial. Empleados de oficina. Contabilidad. Prácticas de Oficina. Correspondencia. Banca oficial y privada. Inglés. Francés.

Folleto gratuito: Pida plan de estudios «El porvenir en su mano», que regalamos. Todos nuestros alumnos salen colocados. Dirijase hoy mismo a la

ACADEMIA CABALLERO

Calle Sta. Bárbara, 4 (junto a Fuencarral, 57)
Calle San Lorenzo, 11 (junto a Hortaleza, 67)
Metro Tribunal. MADRID 10

MANUEL RIESGO

Almacén de Productos Químicos

DESENGAÑO, 22

DESEA A SUS AMIGOS, CLIENTES Y PROVEEDORES UN

FELIZ Y PROSPERO AÑO 1970

LAVADORAS DE MARMOL

BOLUM

CUARTOS DE BAÑO
TERRAZOS

MAGAR

Paseo del Marqués de Zafra número 20

ARTICULOS PARA FUMADOR Y REGALO
JUEGOS DE SOCIEDAD

SIEMPRE NOVEDADES

CARMEN, N.º 22 TELEF. 232 08 17

- MADRID - 13 -

Saloncito de Arte

A. Jiménez

Marcos de estilo * Molduras
Objetos para regalos * Grabados

Goya, 55. - Tel. 2 25 49 27 Madrid-1

Ayuntamiento de Madrid

LA SOLITARIA DE NOCHEBUENA

Extraña historia en Santander: una muchacha de 19 años se quiso ir a nado a un islote de la ensenada «El Camello» a pasar la Nochebuena en solitario. Hubo que convencerla por todos los medios. Aquí, cuando la sacan del agua

EL HOMBRE DE LA ASPARAGINASA

Fue una de las historias bonitas de Navidad: Isidoro Ortiz, taxista madrileño, oyó una llamada de socorro para llevar una medicina—«Asparaginasa»—a una muchacha de Avila. D. Isidoro ha recibido el homenaje de la ciudad

EL SEPELIO DE DON RAFAEL TRUJILLO

Ayer, en nuestra capital, tuvo lugar el sepelio de los restos mortales de don Rafael Leónidas Trujillo, fallecido a consecuencia de un accidente automovilístico. El duelo fue presidido por su viuda—en la foto—y por su hermano

MALAGA: INCENDIO EN LA CAPILLA DE LA RENFE

Ocurrió el domingo, mientras se oficiaba una misa en la capilla de la Renfe, junto a la estación ferroviaria malagueña. Parece que el fuego surgió como consecuencia de un corto circuito. En la capilla estaban los «pasos» de la Sagrada Cena y de María Santísima de la Paz, que quedaron destruidas casi totalmente, como se ve en la foto. Las pérdidas parecen ascender a unos quince millones de pesetas. El fuego comenzó en el altar mayor y se propagó rapidísimamente. (Cifra.)

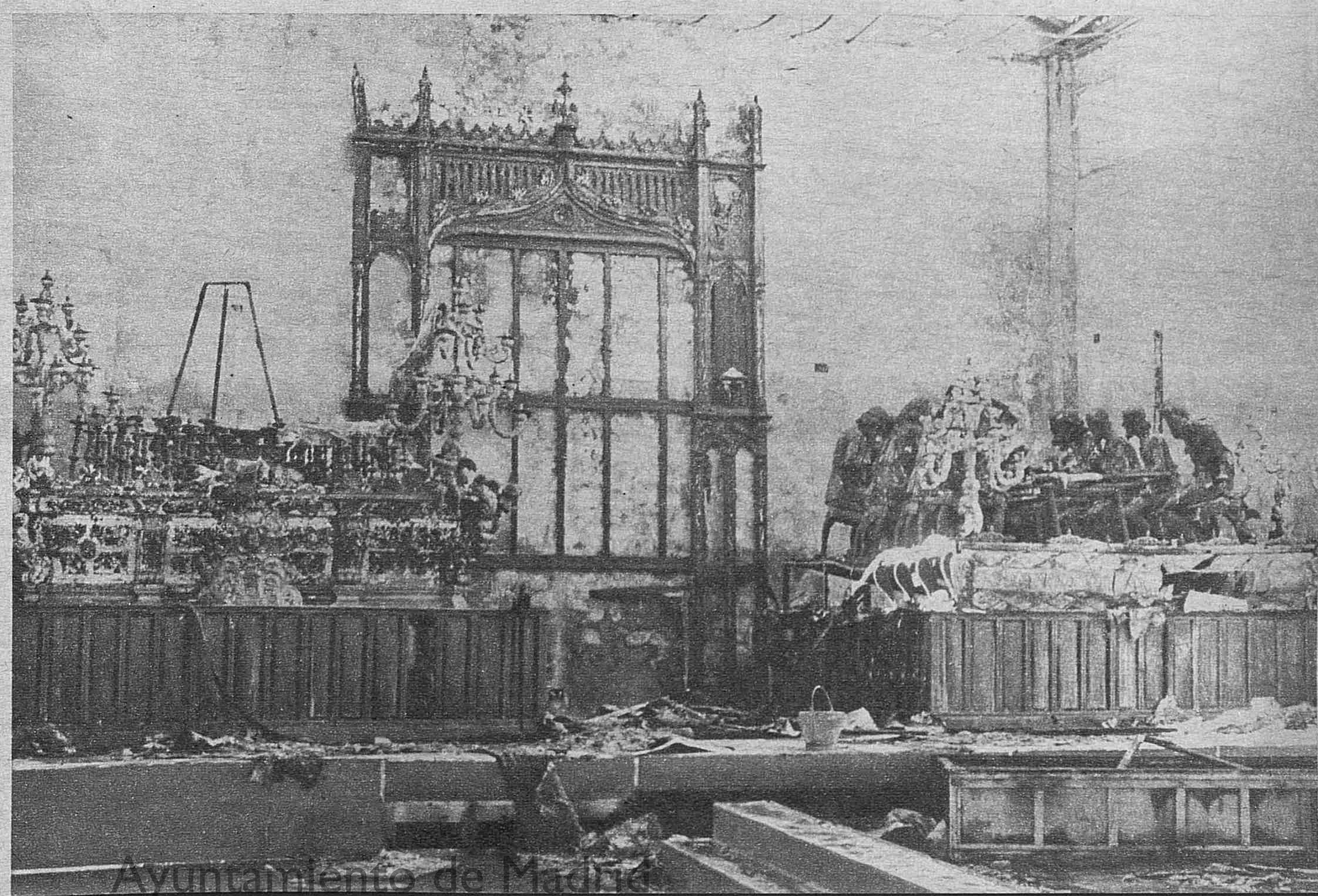

Ayuntamiento de Madrid

BAJO CERO

Hubo quien se enteró de la helada al ir a recoger el coche por la mañana. Pero durante todo el día, ayer, hubo ocasión para enterarse —brrrrr— que estábamos bajo cero. De la parte hermosa del frío es la foto de arriba, que viene de Santander, donde, además, se desbordó el río Pas, a su paso por Saron. De la parte fea son las tres fotos de abajo: más de una docena de coches pagaron el pato de la helada en la autopista de Barajas. Despistes, patinazos, encontronazos y rasponaduras por el piso resbaladizo. (Cifra.)

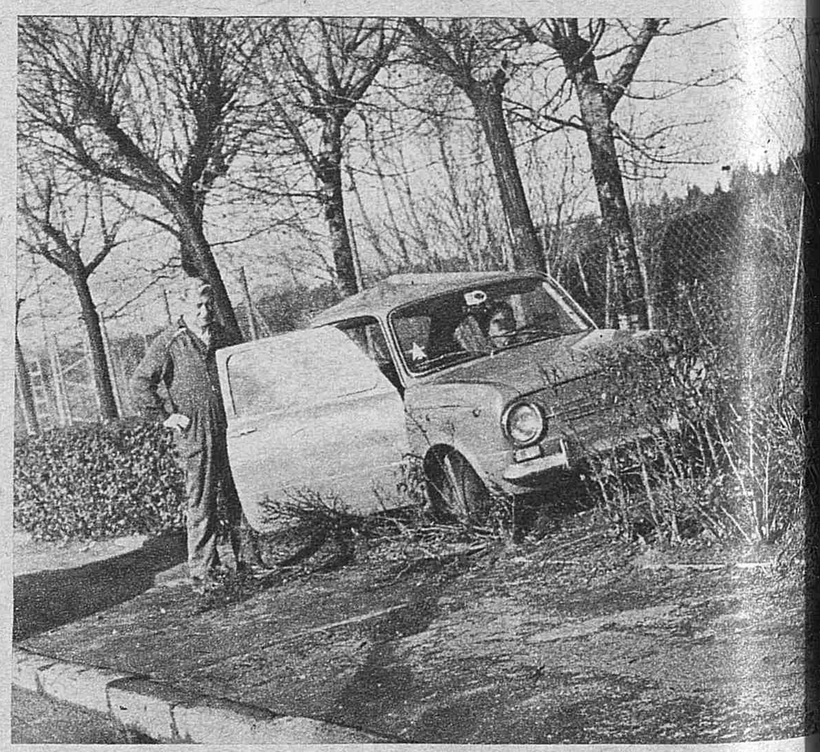

Ayuntamiento de Madrid

Arriba

FUNDADO POR JOSE ANTONIO PRIMO DE RIVERA

Director: MANUEL BLANCO TOBIO. — Empresa: PRENSA Y RADIO DEL MOVIMIENTO

NUM. 11.572.—II EPOCA.—MADRID, MARTES 30 DICIEMBRE 1969.—DEP. L.: M. 17.198.—AV. DEL GENERALISIMO, 142.—MADRID (16). TELS. 215 06 40 y 215 22 40.—3,00 Ptas.

es mejor

Salinas

por surtido y buen servicio, en persianas Gradulux y de todas clases. Suelos Sintasol. Alfombras, etc.

SALINAS - Carranza, 5 - Teléfono 257 09 03

Otra esperanza en la batalla contra las enfermedades viriásicas

EL MECANISMO DE DESTRUCCION DE LA INMUNIDAD NATURAL DE LOS ORGANOS, DESCUBIERTO

Se establece científicamente el papel biológico de una albúmina

LAS INVESTIGACIONES SE HAN LLEVADO A CABO EN EL INSTITUTO IVANOUSKY DE VIROLOGIA

VIENA. (Del corresponsal de Pyresa.) — La agencia soviética Tass ha anunciado hace unos días que los científicos soviéticos han descubierto el mecanismo mediante el cual los virus logran destruir la inmunidad natural del organismo. La seriedad con que la medicina soviética considera el nuevo descubrimiento se refleja en el hecho de que haya sido aceptado en el Registro Es-

※ ※ PAG. 10

ULTIMO PLENO DE LAS CORTES ESPAÑOLAS EN 1969

LOS PRESUPUESTOS GENERALES DEL ESTADO APROBADOS

(Ingresos y gastos, más de 300.000 millones)

También quedó aprobado el Proyecto de Ley Reguladora del Régimen Especial de Seguridad Social de los Trabajadores del Mar

Asimismo se aprobó el Proyecto de Ley Reguladora de la Producción de Seguros Privados ● *En la sesión intervinieron el Presidente de las Cortes y los Ministros de Hacienda y Trabajo*

※ ※ PAG. 14

ESTA NOCHE, MENSAJE DE FRANCO

Su Excelencia el Jefe del Estado, Generalísimo Franco, pronunciará hoy, a las diez de la noche, su mensaje de fin de año, dirigido a todos los españoles. Será transmitido a través de Radio Nacional y de TVE.

LEY SINDICAL

SINDICATOS REPRESENTATIVOS HASTA LA CUSPIDE

Muchas de las 1.138 enmiendas son reiterativas

La interpretación de la Iglesia en lo temporal no tiene carácter exclusivo

GARCIA-RAMAL PRESENTO A LOS PERIODISTAS LOS PRESUPUESTOS SINDICALES

PAG 19

LOS CINCO CAÑONEROS LLEGARAN HOY A HAIFA

(MILLARES DE ISRAELIES OCUPAN TODOS LOS PUNTOS DE OBSERVACION PARA PRESENCIAR SU ENTRADA)

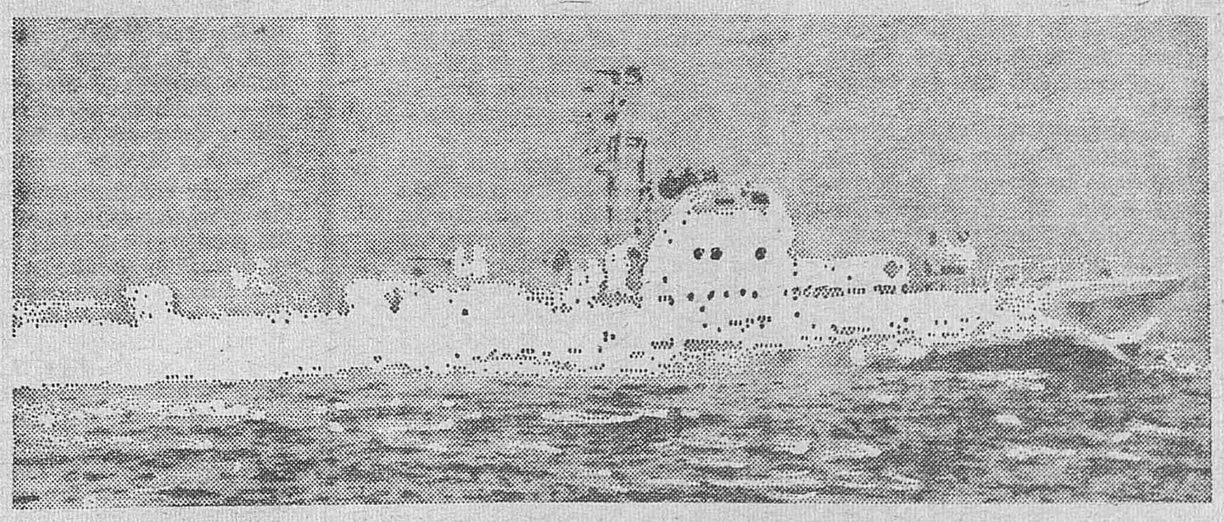

Cinco cañoneros, dotados de «missiles» escaparon en la madrugada del día 25 de la vigilancia francesa en el puerto de Cherburgo para adentrarse, en una espectacular fuga, en el Mediterráneo, rumbo a Haifa. Durante los últimos cinco días las naves israelíes han acaparado la atención de las Cancillerías y su insólita aventura ha saltado a las primeras planas de los rotativos. Esta imagen recoge una de las unidades navegando frente a las costas de Malta

ANOCHE FUERON AVISTADOS AL SUR DE CRETA, NAVEGANDO CON RUMBO SUDESTE

CHANEA (Creta), 30. (Efe-Reuter.)—Los cinco cañoneros fugados de Cherburgo en la madrugada del día de Navidad han sido vistos a unas veinte millas de distancia de la costa sur de Creta, se dijo anoche en esta población de fuente digna de crédito.

Según la misma fuente, los cañoneros navegaban en dirección Sudeste.

Las autoridades locales han rehusado confirmar o desmentir la noticia.

Creta se encuentra a unas 600 millas al oeste del puerto israelí de Haifa, donde millares de excitados israelíes ocupan todos los puntos de posible observación esperando ver entrar a los cañoneros.

A pesar del silencio oficial de Tel-Aviv, la población israelí está convencida de que los cinco navíos lanzamisiles llegarán a las costas de Israel en las próximas veinticuatro horas.

※ ※ PAG. 10

Ayuntamiento de Madrid

Nueva frontera para la vivienda

El problema de la vivienda en España se puede concretar en los siguientes aspectos:

1. El crecimiento vegetativo de la población y, consecuentemente, el aumento de las necesidades de habitación. Para atender estas necesidades será necesario construir en los dos próximos años inmediatos unos 180.000 nuevos hogares.

2. Vejez de nuestro patrimonio inmobiliario, que se demuestra por el hecho de que el 70 por 100 de las casas de que se dispone actualmente han sido levantadas antes de 1946 Para atender las reposiciones urgentes será necesario un ritmo de construcción de 72.000 viviendas anuales.

3. Enormes trasvases de población, particularmente de los medios rurales a los urbanos. La población urbana española era de 21 millones de personas en 1969. En 1971 será casi de 25 millones. En el próximo bienio serán necesarias para ella más de 190.000 viviendas nuevas.

4. Carestía del suelo, en virtud de la creciente especulación. Este es el más grave problema, ya que no es infrecuente el caso de que el solar es más caro que la propia edificación.

5. Industrialización de la construcción. Contra ello, el Estado no tiene otro recurso que la fabricación en serie y el control de calidad de los materiales y de las instalaciones. Resulta que tal proyecto figura en cartera en el Ministerio correspondiente. Sería, en definitiva, el mismo control que se ejerce sobre la industria del automóvil.

6. Construcción de artesanía, ya enunciada en un comentario anterior.

7. Absorción del déficit tradicional de viviendas. Para ese concepto se necesitarán 72.500 nuevos hogares cada año.

8. Enfrentarse al problema de las fincas ruinosas. Las reparaciones periódicas están obligadas por el Código Civil y la ley de Arrendamientos Urbanos. Pese a ello, tanto los Ayuntamientos como la Fiscalía de la Vivienda, han demostrado una pasividad ya tópica en las Inspecciones.

Parece que la política de vivienda de los próximos años va a atacar decididamente estos males. Merece el más amplio apoyo el que ello se haga desde un punto de vista evidentemente social y humano, como corresponde a un problema humano y social. La lucha contra la especulación del suelo no tiene otros frentes que los enunciados en repetidas ocasiones por ARRIBA: Intensificación de los polígonos residenciales del Ministerio; creación de cooperativas de viviendas y urbanismo, que sean el complemento de las actuales; reforma urgente de los planes de ordenación urbana de la mayoría de las ciudades; puesta en vigor de la Ley del Suelo de 12 de mayo de 1956, incomprensiblemente arrincona_da; evitar la especulación por medio de ordenanzas perfectamente definidas, en las que se establezcan con toda exactitud los terrenos edificables, zonas verdes, servicios, etc.

"Nada, ni nadie —ha dicho Mortes— nos desviará de este propósito. Con medidas fiscales de todo orden trataremos de reintegrar al erario público las apropiaciones individuales de las plusvalías colectivas."

Este propósito tiene que merecer un voto de confianza del pueblo español.

Por de pronto, el ritmo de construcción de viviendas está asegurado. La experiencia ha demostrado que en los últimos tiempos las realizaciones superaron ampliamente las previsiones, ya fuese porque las previsiones se han quedado deliberadamente cortas o porque la política haya sido extraordinariamente eficaz. Pero lo que hay que atender es más a las viviendas asequibles que al número total de viviendas, entre las que, ya se sabe, tienen que abundar las caras.

La cifra de 300.000 hogares nuevos por año se ha conseguido hasta en la última época de restricción económica. Ahora que los informes oficiales hablan de reactivación en todos los órdenes, no sería exagerado pedir que la construcción se viera ampliada, una vez rotas las timideces, con una ayuda crediticia de promotores privados que estuviesen dispuestos a levantar viviendas de bajo costo.

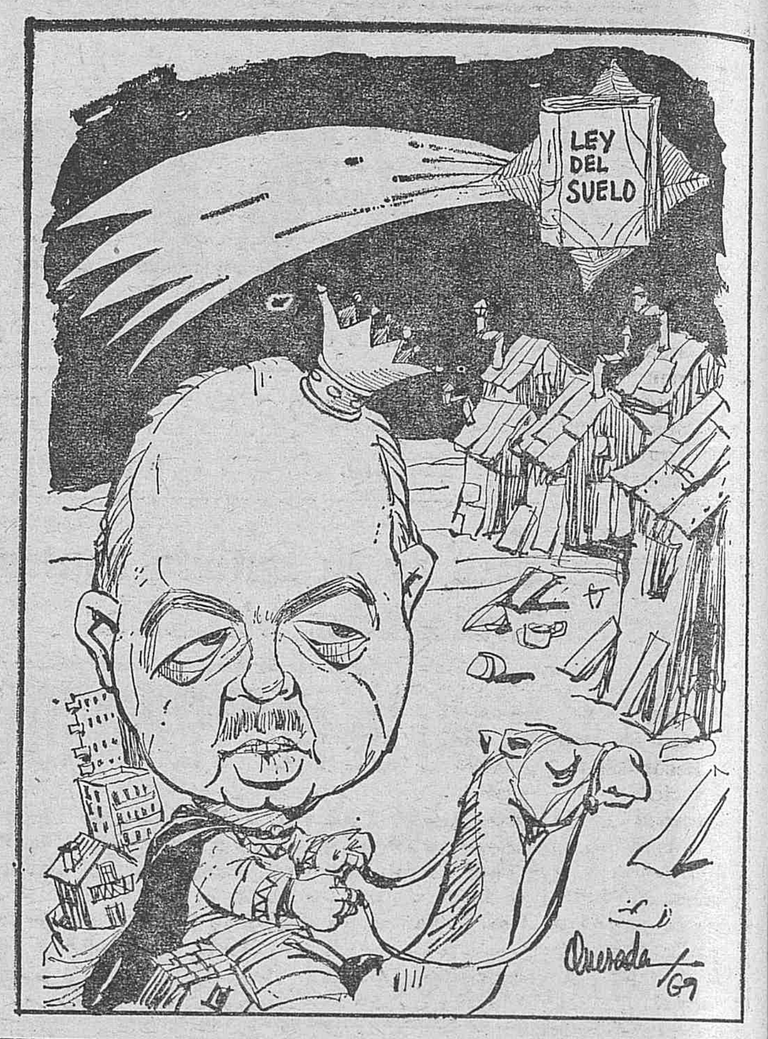

¿QUIEN ERA?

PABLO ARREDONDO Y DIAZ DE OÑATE

Era Pablo Arredondo natural de Torreperogil (Jaén), localidad que le honró con el nombramiento de hijo predilecto en junio de 1966. Fue uno de los fundadores de las JONS en Madrid y perteneció a las primitivas Milicias de la Falange, cuyo primer Jefe Nacional era precisamente su padre, don Luis Arredondo Acuña, teniente coronel de la Legión.

Por su heroica actuación como escuadrista de las Milicias de Falange en los difíciles días de la preguerra fue condecorado Pablo Arredondo con la más alta distinción falangista: la Palma de Plata. Cuando se inició el Movimiento Nacional mandaba la VI Centuria de la Falange de Madrid. Acudió en julio de 1936 al cuartel de la Montaña, en cuya defensa resultó herido gravemente, siendo detenido más tarde en el hospital de la Princesa. Por medio de la Embajada de Turquía pudo pasar a zona nacional y combatió en una bandera de Falange, con la que participó en la batalla de Brunete. Luego se incorporó a la Legión, en donde alcanzó la graduación de teniente. En la campaña fue herido cuatro veces.

Concluida la guerra de España se alistó como voluntario en la División Azul, en la primera expedición. Combatió en Rusia, y por su actuación le fue concedida la Cruz de Hierro de segunda clase, condecoración que añadió a las españolas que ya ostentaba.

Ya de vuelta en España, ocupó la Jefatura Política del distrito madrileño de Hospital, la Secretaría Provincial y después la Delegación Provincial de ex Combatientes. Desempeñó también la Subjefatura y la Lugartenencia Provincial de la Guardia de Franco, en cuyos cuadros llegó al puesto de Inspector Nacional. En febrero de 1942 fue designado Secretario Provincial del Movimiento, siendo Jefe Provincial don Carlos Ruiz. En junio de 1952 fue nombrado Pablo Arredondo Inspector General del Servicio Nacional de Instructores del Frente de Juventudes.

El 2 de marzo de 1956 se le designó Inspector Nacional de la Vieja Guardia, y por espacio de varias legislaturas fue Consejero Nacional del Movimiento y Procurador en Cortes. Se distinguió siempre por sus admirables dotes de mando y de organización, que conciliaba con una gran cordialidad y un extraordinario sentido de la camaradería. A su iniciativa se debió la creación de la Hermandad de ex Legionarios, que presidía desde su fundación.

En abril de 1968, poco después de cesar Pablo Arredondo en la Inspección Nacional de la Vieja Guardia, le fue ofrecido un homenaje, al que asistieron más de quinientas personas, encabezadas por los tenientes generales Rodrigo y Zamalloa.

La constante lección que Arredondo dio de sacrificio y servicio a la Patria puede sintetizarse en unas palabras que figuran en una arenga que él mismo dirigió a los muchachos del Frente de Juventudes: «Hay veces —dijo— que en el sacrificio directo de la vida, sobre todo si se hace con clara conciencia histórica, se alcanza la máxima personalidad y se rinde el máximo servicio. Pero superado ese trance, el modo normal más perfecto de servir a la Patria es llevar a cabo la propia vocación, por modesta que sea, con el mejor espíritu de colaborar en la gran empresa que a todos nos alcanza. Es decir, aplicar esa maravillosa virtud del heroísmo a todos los días, a todas las horas, a todos los minutos siguientes a ese día victorioso.»

ESPEJO CONCAVO

EN ARAS DE LA PAZ

S. M. I. y R. Vei-Tlatoani Teotecuhtli Tlacteucchtil, Príncipe Guillermo II de Gran-Moztecuma Rifé Nexlitcalzin-Moztecuma y Chipaquazin-Moztecuma, por la Gracia de Dios y de su derecho, Emperador de la Confederación del Anahuac, había designado al barón Dino di Stéfano, su embajador en el Principado de Lienchestein y además conde de los Andes, título éste, por cierto, que existe en España, ostentándolo ahora un noble escritor.

Mas poco después de ese nombramiento, el Emperador Moztecuma y el barón Di Stéfano se tiraron los trastos a la cabeza y se pusieron mutuamente en solfa. Surgió un pleito entre ellos, sobre el cual posee el diario «Baleares» un larguísimo «dossier». Figuran en uno de los legajos de éste, aparte los nombres y títulos ya citados del Emperador, hasta cincuenta títulos más, entre los que consta su soberanía sobre casi todos los países de Centro y Sudamérica, así como otras Ordenes, Eminencias, Protecciones y Principados.

Todo se reduciría a una cuestión nobiliaria, a no ser que la disputa con S. M. y R. Vei-Tlatoani, etc., contribuyó a aumentar el malhumor del barón Dino al concluir la segunda edición del «Premio Internacional Dag Hammarskjoeld», en Palma de Mallorca; premio otorgado por la «Academia Diplomática de la Paz», presidida y fundada por el prócer homónimo del máximo de los futbolistas.

«Por un quítame allá estas medallas—recuerda el diario mallorquín—, el barón y el Emperador se cruzaron palabras académicas y pocas diplomáticas. El asunto trascendió a través de las columnas de «Pequeños Reportajes», y el Emperador—montando en cólera azteca e imperial—entabló un pleito al barón, con muchos millones de pesetas de indemnización, precisamente por sus declaraciones en «Baleares».

También se incomodó Dino di Stéfano, que en esta zarabanda de títulos luce el más actual de «Gobernador de la Organización Mundial de la Prensa Diplomática». Tanto que desde su palacio de Milán enviaba al periódico mallorquín un lacónico comunicado de su «cancillería» en el cual se hacía constar que renunciaba a que Palma fuese en lo sucesivo la sede de la «Academia Diplomática de la Paz» y de los premios que otorga.

Hasta ese momento se habían concedido en Palma de Mallorca los «Premios Hammarsksjoeld» de dos distintos años: 1968 y 1969. El primer año la cosa se deslizó bastante bien, con sus más y sus menos. Pero en el año que mañana concluye, el fabuloso tinglado, montado en Palma por el Barón milanés estuvo a punto de resquebrajarse. «A pesar de los penachos, las capas blancas, el brillante ritual, la presencia de personalidades y famosos como un doctor Barnard, un Georges Simenon y su docena larga de embajadores sudamericanos y congoleños», señala «Baleares».

El barón Di Stéfano—al divulgarse su decisión de cambiar de sede—recibió tentadoras ofertas de diversos países ofreciendo sus más bellas ciudades para morada de su Academia y de su Premio. Sin embargo, últimamente se rumorea que el barón reconsidera su anterior decisión. El rumor parece ser que responde a la verdad, pues, aún sin confirmación oficial, se ha recibido en «Baleares» una felicitación de Navidad de Dino di Stéfano—no particular, sino oficial—que muestra en la portada el templo de Vich del Palacio mallorquín de Congresos, con un pie que dice: «El templo de Vich, sede histórica de la Academia Diplomática de la Paz.—Palma de Mallorca.»

Lo cual puede significar asimismo que, en aras de la paz, al barón se le ha olvidado la bronca con el Emperador.

Anxelo NOVO

Ayuntamiento de Madrid

TEMAS NACIONALES

SOCIOLOGIA Y MILICIA

Asistimos a la quiebra de muchos valores morales y espirituales, por los que parece que la sociedad moderna no siente gran preocupación, sin darse cuenta de que son esos valores la base de sustentación de la Patria y sin los cuales no es viable un futuro esperanzado en el que confiamos todos. Pero tampoco debemos dramatizar, pensando que aún no hay caudales perdidos ni desbordados, ni es cierto, como algunos afirman, que deba cargarse sobre la juventud la responsabilidad de un clima de insolidaridad que pretende atentar contra los más elementales principios de convivencia. Quienes se comportan de esa forma confunden, desgraciadamente, a esas minorías que, con su triste apariencia física y moral, se amparan en la suciedad y el vicio, más que para disfrutar de una libertad que propugnan y airean por el mundo, para ejercer el libertinaje, con una juventud merecedora de nuestra confianza, porque, entre otras muchas cosas, es consciente de cuanto hay de positivo en la herencia recibida, que ella, lógicamente, quiere superar con positivas y futuras conquistas. El mismo acceso de la juventud a los puestos de responsabilidad política, para inculcar savia joven y nueva y positiva andadura al desarrollo de la nación, fue una aspiración de sus ascendientes, que comenzaron por mostrar su disconformidad contra falsos ideales propuestos y la carencia de realidades practicadas, y que se plantaron ante la precaria ambición de una sociedad sin ilusiones para el porvenir.

Recordamos que hace no más de una década, con motivo de un ciclo de conferencias en el Ateneo de Madrid, el Ejército advertía ya de estas posibles quiebras morales a que íbamos a asistir en un futuro próximo, puesto que es en la vida de milicia en la que tiene un mejor reflejo, contra lo que algunos creen, el clima y el ambiente de superación y ascenso que registra la juventud, y allí mismo se planteaba la interrogante de las posibilidades que se le ofrecían en el mundo de la técnica, de la economía y la educación, colocadas bajo el signo de la transformación. Porque realmente las respuestas a sus interrogantes donde mejor las iba a encontrar era en las instituciones sociales establecidas, sabiendo incluso que la capacidad de su pensamiento crítico donde podía alcanzar un mayor eco era entre las instituciones castrenses.

Efectivamente, al Ejército le preocupa grandemente la sociedad de cuyo seno saldrán los hombres que han de nutrir sus filas, de la misma manera que analiza y perfecciona la sociedad militar que ha de transformar esos hombres en soldados. Cualquier clase de crisis que padezca la sociedad ha de repercutir, forzosamente, en los cuarteles. Así fueron ya de esa época las primeras inquietudes reflejadas en el seno de la sociedad militar por los soldados ante su situación frente al porvenir lo que hizo que la vida en milicia reactivara su propósito de formación y educación del hombre en filas, para que en la confrontación que el mismo hiciera de su paso por el Ejército, fuera positiva. Ya no se puede establecer hoy una diferenciación entre la función social que le cabe desarrollar a un oficial del Ejército y la tarea de educador moral que le está encomendada cerca del soldado. La verdad es que, como decía el general Carrasco, como mejor cumple el Ejército el papel social que inexcusablemente ha de llenar es tratando de proporcionar a los soldados una sólida educación moral.

Se ha dicho muchas veces que es desde el Ejército desde donde se puede recoger una mejor síntesis de la vida nacional. Y ello porque el análisis sociológico no está influido desde allí por ninguna clase de intereses. De ahí que cualquier estudio sobre sociología militar tenga un único fin: el amor a la Patria.

Máximo ESTEVEZ

EL SINDICALISMO EN LA POLITICA

Por Pedro LAMATA

TAL el título de un polémico artículo del conde de Montarco aparecido en el «A B C» de 23 de diciembre. La tesis de dicho artículo, como la del «Cuento inmoral», de Benavente, es de las que no se pueden dejar pasar sin protesta, porque el silencio presupone como una tácita aceptación. Pretende la descalificación de la caracterización profesional del hombre como vía de participación política en los quehaceres públicos, y el reconocimiento de la discriminación ideológica de la representación política como única vía admisible para establecer la participación popular en las tareas públicas. «Y esto no es admisible —escribe—, pues unos representantes sindicales de una determinada profesión deben decidir sobre las cuestiones profesionales, pero no sobre unas cuestiones puramente políticas de categoría nacional que para nada afectan a lo profesional.» Para concretar más adelante: «La representación política del país, o sea, la elección de Procuradores, debe hacerse de modo directo, y debe constituir la base política del Gobierno, que nunca ha de quedar colgado en el aire sin ese apoyo de sustentación de carácter auténticamente político.»

Como original y novedosa no lo es mucho, que digamos, la tesis sustentada por el conde de Montarco: es la interpretación convencional del liberalismo democrático, que abandona a la voluntad mayoritaria del cuerpo social, electoralmente representada a través de la diferenciación ideológica de los partidos políticos, la soberanía social y la participación representativa de la sociedad en el gobierno de «lo político»; pero reservando el gobierno de «lo económico», no a la representación popular profesionalmente diferenciada, sino a las minorías que poseen y controlan las riquezas de los pueblos. Las fuerzas sindicales irrumpen como una excrecencia extraña —heterodoxa— en el orden liberal y democrático. Es obvio, que el desahucio del significado profesional del hombre como fundamento de la unidad social y cauce de su participación política, y la vuelta a la fórmula demoliberal de la diferenciación ideológica de la sociedad, se halla en abierta contradicción con la doctrina política que informa nuestro Régimen político, por lo que equivaldría a la restauración de un Régimen político distinto.

Sin entrar en juicios de valor sobre las supuestas virtudes de una y otra concepciones político-sociales, sólo queremos señalar la actualidad insoslayable, la presencia imperativa, que adquiere en nuestro tiempo lo profesional *o sindical; presencia y actualidad que no nacen del asentimiento gratuito de las* élites *rectoras de la sociedad, ni siquiera del actuar reivindicativo de las propias fuerzas del trabajo, sino que son consecuencia objetiva, ineluctable, de la evolución económica y de la transformación social y política que determina. Es este desarrollo objetivo y natural el que ha desviado de sus respectivas órbitas las dos famosas esferas de lo político y lo económico, tan cuidadosamente mantenidas en equilibrio inestable por el liberalismo, haciendo del desenvolvimiento de las economías de los pueblos el eje de su convivencia social y política. La referencia humana de lo económico se concreta y se problematiza en lo profesional.*

De ahí que resulte pueril el intento de reducir el significado profesional de los individuos a proyectarse en el dispositivo inoperante de los «consejos económico-sociales», de estudio y asesoramiento para los poderes públicos, cuando las cuestiones económicas y su repercusión social impregnan todas las actividades del quehacer político, incluidas aquellas «de categoría nacional», y su adecuado encauzamiento exige su consideración sindical o profesional. Pero queda claro al respecto, que no es lo sindical, con su evidente caracterización económica, lo que invade lo político, sino que es lo económico, con su carga innegable de intereses profesionales, lo que ha invadido en nuestro tiempo todas las actividades políticas.

Las consecuencias del hecho se manifiestan asimismo en los regímenes democráticos en la acusada radicalización del significado profesional de los partidos políticos diferenciados, forzados cada vez más a adoptar actitudes discriminatorias con el Régimen o frente al Régimen *económico-social establecido. Las «concentraciones internacionales de poder económico», solemnemente denunciadas por Pío XI en «Quadragessimo Anno» contribuyen al ensanchamiento del frente anticapitalista, con la progresiva «proletarización» de extensos sectores de los cuadros técnicos y del pequeño empresariado individual. Dando al proletariado no el sentido restrictivo que limitaba su alcance a los trabajadores manuales, sino aquel otro más amplio, de carácter moral, que supo sintetizar el espíritu estudiantil en uno de los* «slogans» *que llenaron los muros de la Sorbona en mayo del 68:* Proletarios son aquellos que no tienen ningún poder sobre el destino de sus vidas, y lo saben...

Siempre cabrá la opción a los pueblos sobre el Régimen político deseable. Lo que cabe pedir al pensamiento político orientador y responsable es la previsión de las consecuencias derivadas de los planteamientos teóricos; el conocimiento de que «un mimbre suelto acaba con el cesto», y de que los principios doctrinales son los «mimbres» que articulan el Régimen político. En la hipótesis de una organización política que estableciera el discernimiento ideológico del Poder político, nada impediría que móviles esencialmente económicos, el interés profesional de sectores sociales e individuos, referidos a la distribución de las rentas de la producción y del poder económico, fueran los que determinaran el accionar político de pueblos e individuos.

Ayuntamiento de Madrid

Agenda

MARTES 30 DE DICIEMBRE DE 1969

FELICITAR A:

Vicenta María, Santiago (Traslación de), Sabino, Exuperancio y Mansueto —Conmemoraciones de la Iglesia—

Penúltimo día —trescientos sesenta y cuatro— del año y segundo de la semana quincuagésimo tercera —que sólo tendrá tres fechas—. Mañana pasa a la Historia 1969.

El Sol sale a las 8,38 y se pone a las 17,57. La Luna, a las 24,30, para ponerse a las 12,17.

TEMPERATURAS EXTREMAS DE AYER EN MADRID Y BREVE PRONOSTICO PARA HOY:

Conato de nevada y cero grados a las seis de la mañana. Con mucho esfuerzo y cielo plomizo subió el termómetro hasta los cinco a las dos de la tarde. Persiste la amenaza: tendremos chubascos de agua o nieve para ajustarnos a la clásica escenografía de las fechas.

TVE: Recomendamos

PRIMERA CADENA

19,30 FLIPPER («La odisea de Flipper»).
20,30 CAMARA VIAJERA (Fin de año).
21,35 NOVELA («David Copperfield», de Carlos Dickens).
22,00 ESTUDIO 1 («La señora Ana luce sus medallas»).

SEGUNDA CADENA

20,02 DOCUMENTO (La edad de oro de los animales).
23,15 CUESTION URGENTE (Niños que no juegan).
23,45 ULTIMO GRITO (Sobre la pintura «pop». Cuento de Navidad: «La cerillera huerfanita contra Papá Noel»).

CUPON PRO CIEGOS

Sorteo efectuado ayer

853

Vida cultural

Concierto

A las siete de la tarde, en el TERCER PROGRAMA de Radio Nacional, «Semanas de música española», Cuarteto clásico de la RTVE, con Javier Alfonso al piano. Programa: «Cuarteto», «Impromptu» y «Capricho en forma de bolero», de Javier Alfonso. A continuación, recital de Victoria de los Angeles: «Noches de estío», de Berlioz.

Exposiciones

GALERIA DA VINCI, Conde de Xiquena, 8.—«Loa para estancias innobles», de Pablo Fornés.

— EDITORA NACIONAL, José Antonio, 51.—Exposición de libros tunecinos.

— PALACIO DE EXPOSICIONES Y CONGRESOS, avenida del Generalísimo, 29.—Dos exposiciones: de nacimientos y del libro infantil y juvenil.

— GALERIA DEL CISNE, Eduardo Dato, 17.—«Galicia», vista por los pintores Roca Sastre, Curós, Durán, Grau Santos, Gabino, Mundó, Buscm y Serra Llimona.

— SALA EDAF, Jorge Juan, 30.—Piedras pintadas, de Pepi Sánchez, y pinturas, de Datas.

— ATENEO, calle del Prado, 21.—Pinturas de María Formoso.

— MORUECO, Echegaray, 7.—Obras de Roberto Domingo, Juan Barba y Agustín de la Torre.

DISTRITOS POSTALES DE MADRID

Calles y plazas

(Continuación.)

DISTRITO 11

Calle de Pericles.
Calle del Pilar.
Calle de Pinarejo.
Poblado C de Carabanchel.
Poblado de Casilda Bustos.
Calle de Portilla Galán.
Calle Pozo de Hielo (Barrio de Extremadura).
Calle de Pradales.
Calle de Prádena del Rincón.
Calle de Priego.
Plaza de Puente Genil.
Puerta del Angel.
Quinta L.
Calle de Rafael Finat.
Calle de Rafael López Pando.
Calle de Quijorna.
Calle de Ramiro de Molina.
Calle de Ramón Azorín.
Plaza de Remondo.
Calle de Repullés y Vargas
Calle de Revenga.
Calle de Riaza.
Calle de Ricota.
Calle de Rogelio Ossorio.
Calle de Rute.
Calle de Saavedra Fajardo.
Calle de los Sagrados Corazones.
Calle de Salorina.
Calle de Salustiano Moreno (Campamento).
Calle de Salvador Crespo.
Plaza de Salvador Crespo.
Calle de San Ambrosio.
Calle de San Augusto.
Calle de San Benigno.
Calle de San Canuto.
Calle de San Conrado.
Calle de San Crispín.
Calle de San Eusebio.
Calle de San Galo.
Calle de San Fulgencio.
Calle de SanIldefonso (Campamento).
Calle de San Juan de la Mata.
Calle de San León.
Calle de San Luis del Campillo.
Calle de San Luis Gonzaga.
Calle de San Manuel.
Calle de San Pascual.
Calle de San Roberto.
Calle de San Rufo.
Calle de San Timoteo.
Calle de Santa Aurea.
Calle de Santa Cecilia.
Calle de la Santa Infancia.
Plaza de Santa Teresita.
Travesía de Santa Ursula.
Calle de Santa Ursula.
Calle de Saturnino Morán.
Calle de Saturnino Moreno.
Calle de Sebastián Alvaro.
Calle de Sedano.
Calle de Segismundo.
Calle de Sepúlveda.
Calle de Serafín de Asís.
Calle de Sigüenza.
Calle de Sisebuto.
Plaza de Sisenando.
Solana de Aluche.
Colonia de la Solana de Aluche.
Calle de Tajuña.
Calle de Talía (Carretera de Extremadura).
Tejar de Elena González.
Tejar de Manolo.
Tejar de Marcelino Barrios.
Tejar de Nuestra Señora del Rosario.
Calle de Teruel (Campamento).
Mercado de Tirso de Molina.
Calle de Torreviejo.
Calle del Trabajo.
Calle de Triana (particular).
Travesía de Triana.
Calle del Triunfo.
Calle de Turaco.
Calle de Turismundo
Calle Unica.
Camino de la Venta.
Calle de Villadiego.
Calle de Villagarcía.
Calle de Villamanín.

(Continuará)

AVISOS

EXAMENES EXTRAORDINARIOS

Se han convocado para el próximo mes de febrero pruebas de Grado Elemental y Grado Superior de los bachilleratos técnicos.

A las mencionadas pruebas podrán presentarse los alumnos que tengan pendiente de aprobación uno de los dos grupos de que constan las pruebas de grado.

HOMENAJE A LAS CAJAS DE AHORRO

Asociación de Belenistas de Madrid rendirá homenaje a la Confederación Española de Cajas de Ahorros en la persona de su director general, don Luis Coronel de Palma, marqués de Tejada, en público reconocimiento por el decidido apoyo y asistencia incondicional que vienen prestando todas las Cajas de Ahorros diseminadas por la geografía de España al belenismo en general y a las Asociaciones Belenistas todas en especial.

Será rendido dicho homenaje en el marco de la ya tradicional cena de hermandad belenista, que se celebrará en el hotel Victoria (plaza del Angel, 7), a las diez y media de la noche del sábado día 3 de enero de 1970. En el transcurso de esta cena será dado a conocer el fallo del concurso de nacimientos de la Asociación.

Las tarjetas para la cena pueden ser recogidas en Infantas, 9 (comercio) o en el propio hotel Victoria.

CLASES DE DIRECCION DE ORQUESTA

Del día 2 al 20 de enero próximo estará abierto el plazo de matrícula para el primer curso de dirección de orquesta.

Informes y matriculación: Real Conservatorio (plaza de Isabel II).

CURSO DE INSTRUMENTOS DE ARCO

El Real Conservatorio Superior de Música organiza un curso especial de interpretación de tríos y cuartetos de instrumentos de arco, dirigido por el profesor Luis Antón.

El curso dará comienzo el próximo día 10 de enero.

Informes y matriculación: Real Conservatorio (plaza de Isabel II).

BECAS DEL GOBIERNO BRASILEÑO

La Dirección General de Relaciones Culturales del Ministerio de Asuntos Exteriores comunica que el Gobierno brasileño ofrece becas de estudio para graduados y estudiantes de arte españoles para el curso 1970-1971.

Las solicitudes deberán dirigirse a la Embajada de Brasil en Madrid antes del día 15 de enero próximo.

PREMIOS «LAZARILLO» 1970

Las mejoras obras infantiles, escritas en cualquiera de las lenguas españolas, y destinadas especialmente a lectores de menos de diez años, podrán optar a los Premios «Lazarillo 1970», que han sido convocados por el Instituto Nacional del Libro Español, bajo el patrocinio de los Ministerios de Educación y Ciencia e Información y Turismo.

El Premio «Lazarillo» para escritores estará dotado con 50.000 pesetas para el autor del texto de más alta calidad literaria de un libro infantil inédito, o que haya sido publicado por primera vez entre el 1 de enero de 1968 y el 31 de diciembre de 1969. Extensión mínima, 4.000 palabras, con una o varias narraciones, aunque sean independientes.

El «Lazarillo» para ilustradores, de 40.000 pesetas, se concederá al autor de las mejores ilustraciones en un libro infantil, inéditas o bien publicadas en el mismo plazo. Número mínimo de ilustraciones, ocho, excluidas viñetas y capitulares.

El «Lazarillo» para editores consistirá en mencion honorífica, que se concederá al editor español que presente el mejor conjunto de obras infantiles publicadas desde el 1 de enero de 1968 hasta el 31 de diciembre de 1969.

Los premios serán concedidos en los primeros días del mes de junio de 1970, coincidiendo con la celebración de la Feria Nacional del Libro.

Los concursantes deberán remitir al Instituto Nacional del Libro Español (Ferraz, 11, Madrid) tres ejemplares de cada una de sus obras para optar al premio de escritores, y un ejemplar para los de ilustradores o editores, indicando expresamente el premio a que optan.

CINE-CLUBS

Durante los próximos días 7, 8 y 9 de enero la Junta rectora de la Federación Nacional de Cineclubs celebrará una reunión extraordinaria. En ella se tratarán, entre otros, los temas referentes a un acuerdo con las distribuidoras de arte y ensayo, creación de semanas de divulgación cinematográfica y proyectos de una semana de cine polaco.

Las reuniones se celebrarán en el nuevo domicilio de la Federación (avenida del Capitán Haya, 3).

OPOSICIONES

Ochocientos setenta y cinco opositores han sido admitidos, y otros setenta y siete excluidos, en las oposicones libres convocadas para cubrir plazas vacantes en el grupo de jefes de silo, centros de selección y almacén, según relaciones que se publicaron ayer en el «Boletín Oficial del Estado» por resolución de la Dirección General del Servicio Nacional de Cereales.

Se concede un plazo de quince días hábiles contados desde hoy, para la presentación de reclamaciones, si las hubiere, por parte de los excluidos.

Ayuntamiento de Madrid

TEMPORAL DURO DE PONIENTE

MADRID, 29. (Servicio especial de Pyresa.)—Durante las últimas veinticuatro horas se ha intensificado el temporal de lluvias, especialmente en Galicia, donde fueron moderadas e intensas, y en el Cantábrico oriental, las dos mesetas, Andalucía, Canarias y Baleares, donde fueron moderadas. Las precipitaciones fueron de nieve en la meseta gallega, en la mayor parte de los observatorios de la cuenca del Duero y en todos los sistemas montañosos de la Península.

Destaca por la importancia de las precipitaciones Pontevedra con 30 litros, a quien siguen Vigo con 22, Córdoba con 21, La Coruña, 18; Gijón, 15; Tarifa, 14; Santiago, 13; Cuenca, 12; Valladolid y Cádiz, 11; Jerez de la Frontera, diez; Sevilla y Palma de Mallorca, nueve; Lugo, Ponferrada, Jaén, Almería y Mahón, ocho; Badajoz y Lérida, siete; Soria, Reus y Tarragona, seis; Burgos, Madrid y Barcelona, cinco, y Cáceres, cuatro, oscilando entre uno y tres litros las lluvias registradas en las demás poblaciones peninsulares. En Canarias, no llovió.

Las temperaturas continuaron bajas, especialmente las diurnas. Por regiones, los índices termométricos han sido de dos a cuatro grados de máxima en la meseta Superior, donde destacan Burgos y Soria con cero grados; de cuatro a seis, Cádiz y la meseta Inferior; de seis a ocho en el Ebro, Cataluña y Galicia; ocho en Extremadura; de diez a 12 en el Cantábrico; 12 en Baleares; de 12 a 14 en la cuenca del Segura y Levante; de 13 a 15 en Andalucía, y de 18 a 20 en Canarias.

La máxima absoluta de las capitales de España la registró Santa Cruz de Tenerife con 21 grados, seguida de Las Palmas de Gran Canaria con 18. En la Península, las más altas de las máximas las tuvieron Málaga y Almería con 15 grados; Castellón, Alicante, Murcia, Sevilla y Cádiz con 14; Santander y Jerez de la Frontera, 13, y Gijón, Valencia y Córdoba con 12, valor éste que también registró Palma de Mallorca.

En cuanto a las mínimas, hubo heladas de poca consideración en el interior de Galicia, meseta Superior y puntos aislados de la Inferior, con tres grados bajo cero como valor más bajo en León, dos en Soria y Avila, uno también negativo en Lugo, Burgos, Valladolid, Segovia y Teruel, y cero grados en Madrid, Cuenca y Alicante.

TIEMPO

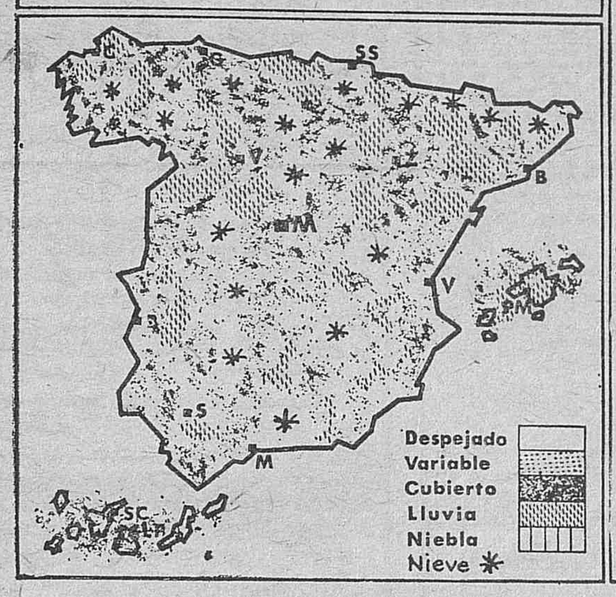

INFORMACION TECNICA Y PRONOSTICO

La presión está bajando vertiginosamente en toda la Península, y la borrasca mañana al mediodía estará centrada en el golfo de Vizcaya con vientos fuertes de Poniente en toda la Península. El mal tiempo continuará durante las veinticuatro horas próximas con nevadas en todos los sistemas montañosos de los dos tercios septentrionales de la Península, en la meseta Gallega y numerosos puntos de la cuenca del Duero, así como en la cabecera del Ebro. Las lluvias serán intensas en Galicia y Cantábrico, moderadas en el Duero, Ebro y Cataluña, y más débiles y aisladas en la mitad meridional de la Península y en Baleares. Soplarán vientos duros en el tercio septentrional de la Península. Fuertes en el Central y racheados de Poniente, como todos, en el meridional. En cuanto a Canarias habrá vientos del noroeste con abundancia de nubes y riesgos de chubascos. Las temperaturas continuarán estacionarias.

TEMPERATURAS EXTREMAS DE CAPITALES EUROPEAS

Oslo, —4 y 1; Estocolmo —2 y —1; Helsinki, —4 y —3; Londres, —1 y 1; Manchester, —1 y 1; Birmingham, —2 y 1; Amsterdam, —5 y —0; Bruselas, —5 y cero; Copenhague, —2 y 2; Berna, —6 y 4; París —2 y 2; Lyon, —5 y 2; Marsella, 2 y 10; Lisboa, 8 y 12; Berlín, —14 y —4, Hamburgo, —13 y —3; Francfort, —4 y —1; Munich, —10 y —8; Bonn, —3 y —2; Viena, —5 y —2; Milán, —1 y 6; Roma, 2 y 12.

MUNDO LOCO

EXCLUSIVA

La Compañía Pan American World Airways no dudó en cambiar la fórmula tradicional para llamar a los pasajeros, «Vuelo 102, para Munich, por favor, suban a bordo», por la siguiente: «Por favor, la familia Lucas suba a bordo.»

Y así lo hicieron los 84 miembros de la misma, desde Barry, de seis meses de edad, hasta la señora Janet Summers, de sesenta y nueve.

El vuelo había sido organizado por Lascelles Lucas, de Hertford, un acaudalado propietario, para su familia, como regalo de Navidad, consistente en una estancia de tres semanas en un centro de esquí en Alemania.

DESPISTADILLOS

El joven matrimonio Fortey se trasladó hace ocho meses a una casa de Stourport, Inglaterra, en la que todos los servicios funcionan por corriente eléctrica.

Desde entonces han recibido tres recibos trimestrales de la Compañía del Gas, seis recordatorios de las «facturas no satisfechas» y, finalmente, dos amenazas de la Compañía del Gas, en las que se indica que se les cortará el suministro si no pagan.

ATRASOS

La mitad de la paga extraordinaria de Navidad es empleada por los italianos para pagar las deudas contraídas a lo largo del año, según se señala en una estadística dada a conocer en Roma.

Según estos datos, el importe global de las pagas extraordinarias de Navidad suponen para la economía italiana un billón doscientos veinte mil millones de liras (unos 138.000 millones de pesetas), pero sólo un 50 por 100, aproximadamente, se transforma inmediatamente en compras, especialmente comida y bebidas y en regalos navideños.

COMPAÑIA

El guardián del parque zoológico de Brits, Transvaal, Jack Seale pasó la Navidad con cinco cocodrilos adultos en una jaula de nueve por seis metros por pura diversión, y ahora pasará con ellos una semana, celebrando así el Año Nuevo.

El señor Seale, que ha pasado nueve días en la jaula, tiene la intención de salir de ella el próximo día 4 de enero.

«Los cocodrilos no me comieron como cena de Navidad, por lo que creo que les gustará mi compañía durante otra semana.»

DESPERTADOR

Cuando el notario de honor del Tribunal de Paz de Huy, Bélgica, Alphonse Dubois, de ochenta años se encontraba apaciblemente dormido en su lecho, un camión de botellas de agua mineral le despertó violentamente, después que su conductor perdiera el dominio de la dirección y fuera a chocar contra la casa número 28 de la rue d'Angleterre, hogar del notario, y se introdujera parcialmente en ella como consecuencia de la fuerza del choque.

El octogenario notario sólo resultó conmocionado por el accidente, ocurrido a las cinco de la mañana. Su inmueble corrió peor suerte, y los destrozos causados por la entrada intempestiva del camión, tanto en la fachada como en el interior, son importantes.

PREMIAR A LA INVENCION

INICIATIVA PRIVADA PARA CUBRIR UNA NECESIDAD NACIONAL

Nuevamente el Círculo de Fomento de la Invención ha anunciado la convocatoria del Premio «García Cabrerizo» a la invención hispana. Una aportación más en pro de la invención española realizada por don Francisco García Cabrerizo. Bueno es resaltar los nombres y apellidos de los patrocinadores de esfuerzos en este campo tan ausente y tan necesario entre nosotros. De otra parte, el esfuerzo, en este caso, es parte de un historial tesoneramente repetido, tanto en la Exposición Internacional de Inventores de Bruselas, como en la organización y patrocinio de una Exposición sobre la inventiva española que se abrirá en Madrid dentro de muy pocos meses. Los esfuerzos individuales, en toda sociedad medianamente organizada, son siempre importantes logros que el país debe utilizar, aprovechar y potenciar. Estimular a todo patrocinador de una idea importante es algo necesario para toda comunidad y casi me atrevería a decir que precisamente una comunidad ha llegado a un nivel de madurez decoroso cuando empieza a alegrarse y a estimular los éxitos y las iniciativas que tienen nombre y apellidos, vengan de donde vengan.

"ENVIDIA"

No se puede crear un equipo sin sentido de solidaridad, sin saber que nuestro esfuerzo es valorado, es, por lo menos, reconocido. El ejemplo ajeno, debidamente potenciado, es importante para una comunidad, estimula. Presentar los esfuerzos individuales, resaltar la gran importancia que ellos tienen en una vida en común, es la primera medida de toda colectividad que aspire a serlo. Los efectos conseguidos son muchísimos más que los recelos burocráticos («envidia» se dice entre nosotros) que una acción individual plantea entre nosotros, como si los hombres debieran de moverse por motivos hipócritas y en la oscuridad y no a la luz del sol y ante los ojos de todos. Cuando la comunidad española empiece a valorar adecuadamente estos esfuerzos, a considerarlos parte importante de su propio acervo común, bien podemos decir que la madurez social de los españoles habrá subido un escalón, podemos entonces aspirar a trabajar en común, a tener vida colectiva, como algo natural y necesario.

PREMIAR A LA INVENCION

Premiar a la invención es algo tan nuevo entre nosotros, que hasta resulta un tanto incongruente que una iniciativa privada venga a cubrir este bache. A la hora de pensar en el desarrollo económico de un país, nunca puede olvidarse el valor que representan los inventores, algo así como los traductores prácticos de lo que hay en el ambiente. Aquellos hombres que son capaces de plasmar en realidades físicas los conocimientos a que ha llegado una determinada comunidad. La chispa necesaria para que la gasolina empiece a prender y se ponga en marcha el motor de explosión. En todos los países del mundo existen normas totalmente esquematizadas de ayudas al inventor y a las invenciones, es el producto comercial más importante de nuestra vida de hoy, y sobre la que está montada toda la vida industrial del mundo moderno. Desconocer este hecho es no querer llegar a los resultados prácticos de una larga y desconocida cadena que se inicia y se desarrolla de manera no muy conocida todavía, pero cuya existencia y apoyo es urgente y necesario.

INNOVACION-INVESTIGACION

Si la investigación científica y técnica es necesaria para un país, si el método científico es ir por los pasos lógicos, apoyados en lo más inquisitivo del hombre, incluso a veces su propia fantasía o posibilidad de creación, la invención es la chispa que da fuego a toda una tarea, y sin cuya presencia la labor investigadora no puede tener, muchas veces, resultados prácticos inmediatos. Es lo cierto que existen investigadores que reúnen a su condición de tales la de ser inventores, y que también existen investigadores cuya propia actividad innovadora está apoyada en unas condiciones investigadoras propias o adquiridas. Son mundos que se enlazan y que se repelen a las veces, como el agua y el aceite, pero cuyo contacto es necesario para llegar a lograr datos ciertos en la tecnología. La innovación, de otra parte, es la tarea creadora más necesitada de ayuda en un país en vías de desarrollo. En su promoción adecuada radica, en buena parte, que podamos llegar a contar con una tecnología propia o no.

ULTIMA TRINCHERA

El Premio «García Cabrerizo», aportación privada a una necesidad nacional, viene, además, a ponernos de relieve ese mundo de los inventores, tan olvidados en nuestra vida social. Están, como quien dice, delante de nosotros; pero no sabemos verlos, no sabemos aprovecharlos convenientemente. En sus manos radica en muy buena parte que nuestros pagos por royalties puedan bajar o no; pero el país desconoce este hecho o es ciego a las realidades de dentro y sólo le importan las que tienen nombre y apellidos extranjeros. Es una forma más de ese «colonialismo mental» que acomete a los pueblos subdesarrollados, y la trinchera más difícil de tomar en un país en vías de desarrollo.

Octavio RONCERO

Ayuntamiento de Madrid

...vosotros opinais, ellos opinan...

EN BUSCA DE LA IZQUIERDA INDEFINIDA

José María Bugella escribe en «Pueblo» un artículo del cual reproducimos lo siguiente:

Las posiciones de derechas e izquierdas sólo tienen coherencia en un régimen determinado. Lerroux, que fue la temible izquierda republicana en tiempos de la Monarquía, quedó excluido por derechista del juego político de la República. Y el deshielo patrocinado por Kruschef, tras la rígida dictadura de Stalin, se interpretó por Occidente como una apertura hacia la izquierda, mientras los comunistas lo calificaban como una reacción derechista, demoliberal y pequeño burguesa, que desplazaba a la Unión Soviética de la vanguardia de la revolución.

Ideológicamente se podrá decir que la izquierda es esto o lo otro. Desde el ángulo político, la izquierda importa fundamentalmente por el lugar que ocupa. Este lugar define el de la derecha, por lo que es imposible localizar a una sin descubrir a la otra. Hoy sabemos dónde empieza la derecha, pero ignoramos dónde termina. Por eso corremos el riesgo de otorgar credenciales de izquierdismo a todo el que no sea partidario de las hogueras de la Inquisición.

Un judío en la Casa Blanca

De un artículo que Luis Méndez Domínguez publica en «Informaciones» reproducimos lo que sigue:

Sólo en USA es posible. Un muchacho alemán de raza hebrea, emigrante cuando apenas contaba catorce años de edad, es hoy, a los cuarenta y seis, asesor número uno del Presidente de Estados Unidos en asuntos de seguridad nacional. El joven Heinz, de Fürth, Franconia, ducado medieval del imperio germánico (siglo IX), es Henry A. Kissinger. Franconia, Baviera, alberga a más de 100.000 habitantes. Fürth se encuentra a tiro de piedra casi de Nuremberg, donde los nazis desplegaron, a la luz de antorchas, banderas con cruz gamada. Las leyes de Nuremberg desposeyeron a los judíos (1935) de sus derechos cívicos y les prohibieron contraer matrimonio con arios. Nuremberg produjo durante la segunda guerra mundial aviones, submarinos y tanques de combate y sufrió, en consecuencia, bombardeos aliados.

Dos años antes de la gran contienda, Louis Kissinger, profesor de Segunda Enseñanza, emigró con su esposa, Paula, y con sus hijos Heinz y Walter a Estados Unidos.

El teléfono de la vivienda de Kissinger está en 1969, plena era nuclear, conectado con la Casa Blanca y con el Pentágono. Henry A. Kissinger se mantiene así, en todo instante, informado de cuanto sucede en el mundo; y si se encuentra forzado a cenar en cualquier restaurante, o en casa de algún amigo, tiene siempre al alcance de su mano una especial «walkie talkie» o «call boy», mensajero electrónico emisor y receptor, para ponerse en contacto directo en el acto con el Presidente Nixon. No es un secreto en Wáshington, y «Newsweek» lo puso en letra de imprenta, que Nixon posee la noción de que Henry A. Kissinger, emigrante alemán y hebreo, es el Disraeli «actualizado» del siglo XX.

Una reforma que no defraude

De un artículo de Ariel en «El Alcázar» reproducimos lo que sigue:

Pero una reforma en profundidad, como la que nuestra Educación necesita, debe estar asentada en unas bases de financiación claras. Porque si no, estaríamos otra vez ante un edificio de buenas voluntades sin unos cimientos efectivos que lo hagan posible. Por eso parece conveniente, y fue un buen síntoma para el país, que se presentase la ley junto con sus problemas de financiación, y que ante el Consejo de Ministros informasen en su día los titulares de Hacienda y Educación y Ciencia. Así, de un modo realista, parece que caminamos, de una vez para siempre, hacia un buen puerto para nuestra Educación.

Contra los que se impacientan o los que se inquietan, incluso contra esa cierta y justa protesta de los académicos contra la posible eliminación de las lenguas clásicas en el Bachillerato, nosotros elevamos un paréntesis de confianza, un margen a la tarea del legislador, que sabrá, dentro del texto de la ley, y merced a las enmiendas, conseguir una ley renovada, actual, acorde con nuestro futuro, pero sin olvidar que no se legisla para unos años, sino que la nueva ley de Educación—informada del espíritu de nuestro montaje educativo anterior, y según las líneas maestras de lo que una formación completa exige, sin olvidar la raíz de nuestra cultura y de nuestro idioma—ha de ir aún más allá. Una reforma eficaz, lógica y—aunque nada haya definitivo—con aires de permanencia.

Anarquía comercial

Reproducimos de «Pueblo» este comentario que firma Evaristo:

A nadie puede extrañarle los distintos precios que carnes, verduras y pescados tienen en las diversas plazas y puestos, ya que muchas veces depende de que la carne sea más o menos dura, la verdura se encuentre más o menos pocha y el pescado sea más o menos fresco. De esto las amas de casa saben mucho, y las que pueden son partidarias de escoger lo caro antes que romperse los dientes con filetes dudosos o correr riesgo de penosas digestiones con pescados viejecitos.

Pero los productos alimenticios elaborados, que tienen una marca—conservas, bebidas, cajitas de quesos, turrones, mazapanes, etc.—, deberían tener, lógicamente, idénticos precios en todos los establecimientos. No ocurre así, sin embargo. Latas de conservas, de idéntica firma y tamaño, las venden en unas tiendas cuatro o cinco pesetas más caras que en otras. Con los turrones y mazapanes la diferencia es, a veces, de diez pesetas. Respecto a las bebidas —aguas minerales, cervezas, líquidos refrescantes, alcohol y licores—, los precios de venta suben y bajan a capricho...

¿Qué ocurre en el comercio español? ¿Es que cada quisque se fija los márgenes de beneficio comercial que le da la gana? ¿Cómo puede ocurrir que productos manufacturados de idéntica marca, contenido y tamaño puedan venderse más caros o baratos en dos tiendas distintas apenas separadas por una distancia de doscientos metros?

Convendría vigilar un poco estas cosas. De lo contrario, llegará el día en que será preciso recorrer media España para encontrar un sitio donde vendan las cosas a precios legalmente autorizados.

Escuelas

Reproducimos de «A B C» la siguiente «Brevería»:

«Con gran dolor por parte de los profesores y la directora, tengo que comunicarles que nos vemos obligados a suspender las clases por los peligros que para sus hijos ofrece el edificio, como son, entre otros, los pozos abiertos en el campo de recreo, los cables de alta tensión, la falta de calefacción, etcétera.» Así reza una comunicación enviada a los padres de los alumnos por la directora de un grupo escolar madrileño inaugurado oficialmente por el Ministro de Educación y Ciencia y por el Alcalde de la capital a principios de noviembre. El tema ofrece suficiente interés para una «Brevería» y nos releva de todo comentario. Los padres de los alumnos, cuyas viviendas se hallan próximas al magnífico edificio escolar, creyeron al fin resuelto el problema de escolarización de sus hijos, pero ven consternados los peligros que puede entrañar su asistencia y que han motivado la suspensión de clases. Parece difícil creer que las autoridades escolares ignorasen la situación real de estas instalaciones; hubiera sido preferible demorar su inauguración.

ARRIBA, fiel al contraste de pareceres, recoge en esta sección las opiniones de otros periódicos, sin seleccionar exclusivamente aquellas que coinciden con su inequívoca y conocida línea política.

LA FRASE DEL DIA

«Si llegamos a perder me pego un tiro.»

Marcel DOMINGO

LOS ULTIMOS GRANDES EXITOS DE LA NOVELISTICA UNIVERSAL

Colección GIGANTE :

Winston Graham EL BASTON ROTO 200 Ptas.
Un amor amargo, frustrado, cruel, llevado hasta sus últimas consecuencias.

Paul Chavchavadze PORQUE LA NOCHE ERA OSCURA
La apocalíptica caída del Imperio de los Zares acosado por las fuerzas de la Revolución. 250 Ptas.

J. A. Cuddon LAS SEIS HERIDAS
En la línea de Graham Greene, Morris West y la gran novelística católica de nuestros días, el autor nos relata de forma impresionante el drama de una pequeña comunidad brasileña que crece entre el vicio y el milagro. 175 Ptas.

Evan Hunter LOS MUCHACHOS DE LA JUNGLA
El bajo mundo de las drogas y de la delincuencia juvenil. 175 Ptas.

W. C. Heinz ENTRE EL DOLOR Y LA ESPERANZA
Una novela implacable donde almas y cuerpos muestran al desnudo su grandeza y su miseria. 175 Ptas.

Steven Linakis LA PRIMAVERA EN QUE TERMINO LA GUERRA
Bandas de desertores norteamericanos entre las ciudades de una Europa en ruinas. 200 Ptas.

Anya Seton LA REBELDE
Rebelde como la "Scarlett", de LO QUE EL VIENTO SE LLEVO, dispuesta a vivir su propia vida como la "Carolina" de CAROLINA QUERIDA, una mujer que se enfrenta con los convencionalismos y rigideces de su tiempo. 250 Ptas.

Rodney Garland UN MUNDO SIN SUEÑOS
El más desesperado de los amores: el amor que se compra. La impresionante novela del mundo de la prostitución en Londres. 175 Ptas.

Colección LA VIDA VIVIDA :

E. H. Cookridge ¡INCENDIAD EUROPA!
La terrible y verídica aventura de los agentes secretos lanzados desde Inglaterra a los países de la Europa ocupada por los nazis. 300 Ptas.

Willi A. Boelcke PROPAGANDA BELICA ALEMANA
Las conferencias secretas de Goebbels con sus colaboradores. Un documento único para conocer los entresijos de la Segunda Guerra Mundial. 2 volúmenes, 600 Ptas.

Heinrich Gerlach ODISEA EN ROJO
El dramático destino de los prisioneros alemanes tras la batalla de Stalingrado. 300 Ptas.

LUIS DE CARALT/EDITOR Ganduxer, 88 Barcelona-6

AYUNTAMIENTO DE LENA

SUBASTA

OBJETO Y TIPO DEL CONTRATO:

GRUPO PRIMERO

1. Ampliación Cementerio Municipal de Pola de Lena, al tipo de pesetas ... 1.463.993,38
2. Matadero Municipal, al tipo de pesetas ... 3.432.594,33
3. Mercado de Ganados de Pola de Lena, primera fase, al tipo de pesetas ... 1.328.422,29

Total Grupo Primero ... 6.225.000,00

GRUPO SEGUNDO

1. Mejora parcial de la red de distribución de agua en Pola de Lena, al tipo de pesetas ... 350.000,00
2. Abastecimiento de aguas a Feiguera, al tipo de pesetas ... 400.000,00
3. Abastecimiento de aguas a Palacio, al tipo de pesetas ... 595.000,00
4. Abastecimiento de aguas a Retrullés, al tipo de pesetas ... 550.000,00
5. Abastecimiento de aguas a Heries, al tipo de pesetas ... 450.000,00

Total Grupo Segundo ... 2.425.000,00

PLAZO DE EJECUCION.—Entrega provisional, dieciocho meses y definitiva un año.

PRESENTACION DE PLICAS.—En las oficinas del Ayuntamiento de Pola de Lena, provincia de Oviedo, de nueve a catorce horas, hasta el día 20 de enero de 1970.

OTROS DETALLES.—En el anuncio publicado en el «Boletín Oficial» de la Provincia de Oviedo el día 19 de diciembre de 1969.

ORGANIZACION SINDICAL

CONCURSO PUBLICO PARA LA IMPRESION Y ENCUADERNACION DE LA REVISTA «DE ECONOMIA»

La Vicesecretaría Nacional de Ordenación Económica convoca Concurso público para la impresión de cuatro números ordinarios y dos extraordinarios de la revista «De Economía».

El pliego de condiciones generales y técnicas y los modelos de dicho Concurso se encuentran a disposición de los industriales interesados en el Departamento de Publicaciones de esta Vicesecretaría Nacional (Organización Sindical), paseo del Prado, 18-20, sexta planta. El plazo de presentación de ofertas finaliza el 24 de enero próximo, a las 13,00 horas.

Madrid, 26 de diciembre de 1969.—El Secretario General de la Vicesecretaría Nacional de Ordenación Económica (firmado), **Guillermo Canalda Paláu.**

Ayuntamiento de Madrid

ANALISIS

«BANZAI» PARA SATO

Por J. L. GOMEZ TELLO

El resultado de las elecciones para cubrir los 486 puestos de la Dieta japonesa ha sido el que se esperaba. Se auguró la victoria del partido liberal demócrata (conservador), en el Poder; la derrota de los socialistas y un avance del Komeito y de los comunistas. Así ha sido. Pero los vencedores ganan más de lo supuesto y los vencidos son derrotados más allá de los límites que se imaginaba. Los vencidos, en este caso, son los socialistas.

Los conservadores esperaban ganar sólo ocho escaños más, y han aumentado de 277 a 288, a los que hay que agregar el manípulo de los independientes, que ascienden a 16 diputados. Como habitualmente éstos votan con el Gobierno, resulta así que Eisaku Sato cuenta con 304 diputados, más que toda la oposición reunida.

Los socialistas, por su parte, conscientes de su pérdida de autoridad y de la flaqueza que han ocasionado sus divisiones, se resignaban a bajar de 140 diputados hasta 122, según los optimista, o al menos a 110, como pensaban los más sombríos pesimistas. El balance no puede ser más catastrófico: se han precipitado en el abismo y quedan reducidos a 90 diputados.

Los comunistas suponían que podrían alcanzar hasta 10 diputados, mejorando sus posiciones a expensas de la calculada pérdida de votos de los socialistas, pero la defección de votos de éstos ha mejorado el cálculo de los amigos de Moscú y Pekín, que se han favorecido también de su reconstruida unidad y dispondrán de catorce diputados, de los que pueden esperarse anticipadamente abundantes tumultos en la Dieta.

Y no ha sido menor la sorpresa proporcionada por el Komeito, sector político de la organización religiosa Soka Gakkai, cuyos avances eran hasta ahora regulares pero modestos. De golpe han duplicado sus efectivos, y en vez de veintidós diputados obtienen 47, pasando a ser el segundo partido de la oposición, por delante de los moderados social-demócratas, que se contentan con ganar un puesto.

El Jefe del Gobierno y del partido liberal-demócrata capitaliza así, con una victoria electoral aplastante, el acuerdo del 21 de noviembre con los Estados Unidos, por el que éstos reconocían la soberanía japonesa sobre la isla de Okinawa, prometiendo su reintegración plena para dentro de tres años. Lógicamente, Eisaku Sato tiene derecho a considerar que su éxito constituye un respaldo popular a esta política. Imaginándolo así, había decidido, a su regreso de Washington, disolver la Dieta y convocar elecciones anticipadas, en las que se jugaba, como dijo, su carrera política. En realidad, lo más importante del resultado favorable es que le deja despejado el camino para concluir, en junio del próximo año, las negociaciones con Estados Unidos sobre la prórroga del tratado de amistad y ayuda mutua entre los dos países. La oposición puede hacer poco contra esta decisión.

En efecto, todos los partidos de la oposición, en mayor o menor grado, habían basado su campaña electoral en la hostilidad a la diplomacia de Eisaku Sato, quien a su vez explotó a fondo el tema de la devolución de Okinawa, que toca a la fibra más sensible del patriotismo y del orgullo del pueblo nipón. Especialmente, el partido socialista paga con un clamoroso fracaso su hostilidad. Su dirigente Tomoni Narita, acumuló los errores. Combatió el Acuerdo logrado por el Gobierno, después de una paciente y tenaz labor de años, exigiendo una devolución inmediata. Esto era navegar sobre una nube irreal, mientras Sato argumentó con la realidad bien concreta de la reintegración del principio de soberanía y la recuperación total dentro de tres años. Para mayor desgracia de los socialistas, este partido, mucho más marxista que sus homólogos europeos y favorable a China y la Unión Soviética, se encontró desautorizado porque sus amigos de Moscú rechazan la petición japonesa de devolución de las islas también ocupadas por Rusia, y por los ataques lanzados por sus amigos de Pekín contra la devolución de Okinawa. Otro de los errores fue el de denunciar el Tratado de seguridad con Estados Unidos, que en virtud de la tendencia de Wáshington a distanciarse de Asia ha adquirido un sentido muy distinto al primitivo: representa un reconocimiento de la importancia política que Tokio asume en Asia, y eso satisface al orgullo del pueblo japonés. Y finalmente, ha venido combatiendo sistemáticamente el rearme nipón, en nombre de un neutralismo que resulta estéril al lado de una China que dispone de un incipiente pero amenazador arsenal nuclear.

Las consecuencias de esta jornada electoral serán importantes. Okinawa, que fue una de las más amargas páginas de la segunda guerra mundial en el Pacífico, se ha convertido en la victoria, el «banzai» de Eisaku Sato, cuyo hermano fue también jefe de Gobierno en la posguerra, después de haber sido encarcelado por los norteamericanos como «criminal de guerra» y colaborador de Tojo. Pero la rueda de la historia gira sin cesar, y los vencidos de ayer son los aliados de hoy.

JAPON: LOS SOCIALISTAS, DERROTADOS EN LAS ELECCIONES

El partido democrático liberal obtuvo el 47,63 por 100 de los votos

TOKIO, 29. (Efe-Reuter.)—Los resultados oficiales de las elecciones generales japonesas celebradas el sábado son los siguientes:

Partido democrático liberal: 288 escaños, 22.381.566 votos, 47,63 por 100.
Socialista japonés: 90, 10.075.099 21,44.
Komeito: 47, 5.124.666 10,91.
Social demócrata: 31, 3.636.591, 7,74.
Comunista japonés: 14, 3.199.030 6,81.
Independiente: 16, 2.492.559, 5,30.

CINCO MUERTOS Y OCHO HERIDOS EN UN ATAQUE DE LA AVIACION ISRAELI

Amplias maniobras del ejército judío en la peninsula del Sinaí

AMMAN, 29. (Efe-Upi.) Cinco personas han sido muertas y ocho heridas al atacar aviones israelíes la zona de Ajloun, a 45 kilómetros al norte de Amman, informa un portavoz militar jordano.

Seis aparatos atacaron Ajloun con bombas y fuego de ametralladora.

Las baterías antiaéreas jordanas abrieron fuego durante todo el combate, que duró intermitentemente unas tres horas.

Este ataque fue el quinto realizado el domingo contra Jordania.

Fuerzas israelíes y jordanas mantuvieron asimismo combates con carros de combate, cohetes tierra-tierra y armas automáticas durante más de dos horas.

Los ataques terrestres no causaron bajas jordanas. No obstante, un portavoz militar jordano declaró que 13 soldados israelíes fueron muertos o heridos y tres vehículos militares judíos destruidos.

Maniobras militares judías

TEL AVIV, 29. (Efe-Reuter.)—El Ejército israelí ha iniciado amplias maniobras militares en la península del Sinaí, según anuncio hecho por un portavoz militar en la mañana de ayer lunes.

Agregó que dichas maniobras durarán varios días, pero no facilitó más detalles.

Ataque aéreo israelí, rechazado

DAMASCO, 29. (Efe-Reuter.) — Aviones sirios de combate rechazaron ayer a una formación de doce aparatos israelíes que trataban de penetrar en el espacio aéreo sirio, según informó un portavoz militar en esta ciudad.

Todos los aviones sirios regresaron a sus bases, agregó el portavoz.

Ataque a posiciones egipcias

TEL AVIV, 29. (Efe-Reuter.)—Reactores israelíes han atacado posiciones egipcias, al otro lado del canal de Suez. El ataque duró ochenta minutos, y según un portavoz militar israelí fueron destruidas baterías de artillería egipcias. El ataque fue realizado sobre el sector sur del Canal, en la misma zona en que se llevó a cabo otra incursión el domingo, por espacio de una hora.

El ataque del sábado y domingo siguen al perpetrado contra Ajloun, donde los aviones israelíes bombardearon las estaciones jordanas de radar, a 16 kilómetros al este del río Jordán.

LLAMAMIENTO LIBIO PARA LA LIBERACION DE PALESTINA

LA BAC CANCELA SU CONTRATO CON EL GOBIERNO DE TRIPOLI

EL CAIRO, 29. (Efe-Reuter.)—El dirigente libio coronel Gaddafi rechazó ayer una solución pacífica en el Oriente Medio e hizo un llamamiento para «la liberación de Palestina».

Gaddafi hizo esta petición ante unas 65.000 personas concentradas en el estadio de los deportes de Trípoli, en el que se encontraba también el Presidente Nasser.

El joven dirigente revolucionario, que ocupó el Poder tras derrocar al Rey Idris el pasado 1 de septiembre, manifestó que los cambios producidos en Libia eran una prueba más de la esencial unidad de la nación árabe.

«Lo que ocurra hoy en esta parte del mundo —dijo— es de importancia histórica.»

La revolución libia —añadió— del 1 de septiembre dio al mundo nuevas pruebas de que los árabes se niegan a cualquier compromiso y rechazan una solución pacífica.

El Presidente Nasser se sentó junto a Gaddafi tras recibir ambos una estruendosa ovación al aparecer en el palco.

La BAC cancela un contrato con Libia

LONDRES, 29. (Efe.)—Un contrato de 130 millones de libras (28.840 millones de pesetas) para instalar en Libia un sistema aéreo de defensa ha sido cancelado, según anunció ayer aquí la British Airoraft Corporation.

El contrato fue firmado en abril de 1968 por el Gobierno del Rey Idris, y mediante el que se suministraría a Libia misiles «Thunderbird» y «Rapier» y un sistema completo de radar de defensa aérea y comunicaciones.

VIETNAM: SIETE NORTEAMERICANOS MUERTOS EN UN ATAQUE COMUNISTA

SAIGON.—A primera hora de ayer siete miembros de la 25 división de Infantería estadounidense fueron muertos y cinco heridos en un ataque realizado contra su puesto, situado a 38 kilómetros al noroeste de Saigón. Las pérdidas son las más elevadas sufridas por las tropas estadounidenses durante las últimas seis semanas, en una sola acción.

El sábado, tropas blindadas estadounidenses, apoyadas por milicianos survietnamitas, efectuaron un ataque contra posiciones fortificadas a 133 kilómetros al norte de Saigón. Eliminaron a siete vietcong. Un portavoz norteamericano ha declarado que las tropas estadounidenses tuvieron un muerto y un herido. (Efe-Upi.)

Ayuntamiento de Madrid

OPTIMISMO SOBRE EL COMERCIO HISPANO-ITALIANO

SE SEÑALA LA POSIBILIDAD DE AMPLIAR LAS EXPORTACIONES DE MAQUINARIA TEXTIL Y CALZADOS

ROMA, 29. (Efe.) — Las posibilidades de ampliar en España las exportaciones italianas de maquinaria textil y para la industria del calzado son enjuiciadas con optimismo por el diario económico de Roma «Il Globo», al analizar los resultados de las visitas realizadas a Madrid y otras ciudades hispanas por Delegaciones económicas italianas.

Al referirse a la maquinaria textil, el periódico hace notar que «el mercado español se encuentra en una evolución gradual, dado que la industria local procede a una constante renovación, bien para aumentar la producción, como para ser más competitiva desde los puntos de vista de costos y calidad», subrayando la importancia que la producción española ha alcanzado en el sector textil. El comentarista indica, asimismo, que la presencia de las exportaciones italianas es ya importante, a pesar de la concurrencia planteada por la propia producción local de maquinaria y la de las exportaciones de los más importantes productores europeos y canadienses. «Il Globo» facilita con amplio detalle una situación de la industria textil española y de su organización comercial, con abundantes datos estadísticos de los últimos años.

En cuanto a la venta de maquinaria italiana para la industria del calzado en España, el diario económico romano destaca que «la industria española del calzado y la peletería goza de una amplia tradición en el país y de un merecido prestigio en numerosas partes del mundo», al mismo tiempo que hace notar que este sector se encuentra en proceso de «total reestructuración».

Después de analizar los diversos tipos de maquinaria susceptibles de interesar tanto a los fabricantes españoles como a los exportadores italianos, el informe indica la presencia sobre el mercado de numerosas maquinarias producidas ya en España, y, en algunos casos, con licencias italianas.

En general, «Il Globo» pone de manifiesto en su trabajo que las exportaciones de maquinaria textil o para la industria del calzado a España adquiere una especial importancia, ya que podría suponer también la apertura de otros mercados, sobre todo los de Portugal y los países hispanoamericanos.

LOPEZ BRAVO, EN MANILA

PRESIDE LA MISION ESPAÑOLA EN LA TOMA DE POSESION DEL PRESIDENTE MARCOS

MANILA, 29. (Efe.)—El Ministro español de Asuntos Exteriores, don Gregorio López Bravo, ha llegado esta mañana a Manila, procedente de Hong Kong, acompañado de su esposa.

El señor López Bravo, preside la Misión española que asistirá el próximo día 31 a los actos de toma de posesión del reoientemente reelegido Presidente de la República de Filipinas, Fernando E. Marcos.

Acompañaban al Ministro don Manuel Gómez Acebo, subdirector general de Filipinas, Medio y Extremo Oriente, en el ministerio de Asuntos Exteriores; don Alvaro Rengifo Calderón, director general de Comercio Exterior; don Angel Vizoso, agregado comercial con sede en Japón, y don José María Otero de León, secretario de la Embajada de España en Manila, que se había trasladado expresamente a Hong-Kong para recibir al Ministro.

López Bravo, a quien fueron rendidos en el aeropuerto internacional de esta capital los honores correspondientes a su rango, fue saludado en dicho aeropuerto por el ministro de Relaciones Exteriores de Filipinas, general Carlos P. Rómulo, y el embajador de España en Manila, don José Pérez del Arco.

ATENTADO EN MANILA CONTRA SPIRO AGNEW

MANILA, 29. (Efe - Reuter.)— Una pequeña bomba fue lanzada ayer por un manifestante contra el automóvil del vicepresidente norteamericano Spiro Agnew, cuando se dirigía a la Embajada de los Estados Unidos en esta capital, tres horas después de haber llegado a Manila en la primera etapa de su viaje por Asia.

Los agentes de Seguridad rodearon inmediatamente el coche del vicepresidente. La única persona afectada por la explosión fue un periodista de la televisión, que sufrió un rasguño en el rostro.

Agnew, a quien la explosión no perturbó, pasó una hora en la Embajada, en la que se celebró una recepción en su honor,

BRUSELAS: Ignacio M. Sanuy

Un año positivo en las relaciones España-Mercado Común

BRUSELAS. (Del corresponsal de ARRIBA y Pyresa.)—El año 1969 ha sido especialmente importante en la vida del Mercado Común y también en nuestras relaciones con la Comunidad Económica Europea. La Comunidad se ha afianzado; sus perspectivas de apertura son ya una realidad y el clima ha pasado del pesimismo a un optimismo razonable, del que son muestra las últimas declaraciones del presidente, Rey, que prevé para esta década una moneda europea y un Parlamento con poderes reales.

En cuanto a lo que nos afecta directamente, 1969 ha sido un año positivo. Por una parte se ha producido un segundo mandato, el 17 de octubre, y la negociación ha proseguido en las reuniones del 27 al 30 de octubre y del 1 al 4 de diciembre, en una fase de concreciones y de actitudes realistas por ambas partes. El ambiente en los medios comunitarios de Bruselas refleja una confianza sin sombras y la proximidad de un acuerdo. Ello no quiere decir que la última reunión negociadora no haya tenido momentos de suspense y que la misma concreción de los hechos no haya creado determinadas tensiones; pero nada ha sido obstáculo a un progreso real que nos permite creer que el decenio de los 70 se abrirá, en la vida de la CEE, con la firma del acuerdo preferencial con España.

Es evidente que tanto el Mercado Común como España han superado la tentación de un tercer mandato, y que la reunión de diciembre permitió dar a conocer la actual posición de España, cuyo centro medular se basaba en un desarme para las importaciones industriales españolas, procedentes de la CEE, dividido en tres grupos; cada uno de los cuales tiene unos porcentajes que van, para el primer grupo, del 60 al 70 por 100; para el segundo, del 25 al 30 por 100, y para el tercero, del 20 al 25 por 100. La fluctuación de estos porcentajes debe relacionarse, lógicamente, con el hecho de que la Comunidad nos conceda un 60 o un 70 por 100 en su desarme arancelario. Aunque la impresión que prevalece es que, al final del tercer año del acuerdo, el desarme comunitario alcanzará efectivamente el 70 por 100, puede ser prudente por parte de España reservarse un estímulo adicional.

LA ACTITUD DE WASHINGTON

Está prevista, seguramente para principios de febrero, o acaso antes, una nueva reunión de los negociadores de España y el Mercado Común. Verosímilmente esta será la última reunión, y en las semanas siguientes habrá de procederse a los trabajos de redacción del eventual acuerdo. Aunque las decisiones de principio estarán obviamente adoptadas después de la próxima reunión, hay que tener en cuenta que la formulación del acuerdo suele resultar un trabajo arduo, y existe el precedente de Marruecos y Túnez, que para ultimar acuerdos de menor entidad económica que el que se proyecta para España, precisaron de un plazo de varios meses. Si el precedente de Marruecos y Túnez es, como se cree en círculos autorizados, válido también para España, la firma del acuerdo se haría en Madrid por altos funcionarios de la Comisión y no exigiría ratificación de los Parlamentos nacionales, aunque sí una comunicación, no condicionante, al Parlamento europeo.

Un tema interesante en torno a nuestro acuerdo, aunque de ámbito más general, es la actual ofensiva de los Estados Unidos ante la política exterior de la CEE. La gran Prensa americana se ha hecho eco de la actitud de sectores calificados de la vida pública de los Estados Unidos, ante el futuro acuerdo con España. La batalla en el GATT sobre las naranjas de España e Israel —todavía incruenta—es un indicio significativo del nuevo tono de la Administración americana. El senador Javits, que es un partidario de la entrada de España en la OTAN y que públicamente ha defendido esta tesis en la reciente Asamblea de parlamentarios de la OTAN en Bruselas, ha expresado su opinión contraria a las modalidades previstas de acercamiento entre España y «los seis» en un discurso pronunciado en el Senado americano. La actitud americana no puede ligeramente interpretarse como antiespañola, sino más bien como el resultado del entendimiento de las relaciones con la Europa comunitaria por la Administración Nixon. Indudablemente, el Plan Marshall es hoy arqueología europea. Resultaría una extraña paradoja que, después de haber sido excluidos del Plan Marshall, la Administración americana intentase que los beneficios de la integración europea se detuviesen precisamente en los Pirineos, impidiendo que la economía española se encaje dentro de lo que constituye su marco geopolítico natural.

Un argumento complementario, para quienes todavía no ven claro el interés de nuestro acuerdo con la CEE, es la próxima puesta en marcha de la política comercial común de «los seis». A partir del momento en que esta política comercial común sea una realidad, nuestros acuerdos comerciales bilaterales con los países miembros de la CEE se verían sustituidos por un acuerdo global con «los seis». Aun en el supuesto de que existan prórrogas en los acuerdos bilaterales, es evidente que en un plazo que cabe calificar de breve, para lo que han de ser previsiones elementales y prudentes de nuestro comercio exterior, nos encontraríamos enfrentados con la exigencia ineludible de negociar desde fuera de la CEE acuerdos que serían válidos para períodos de tiempo limitados y que no supondrían ni la conquista de ninguna preferencia ni una aproximación al Mercado Común. Creo que este argumento debe considerarse, así como la ampliación de la CEE, que hoy no es ya una hipótesis de trabajo.

ACTIVIDAD ESPAÑOLA

Paralelamente a la negociación del acuerdo, 1969 ha sido un año interesante que nos ha permitido tomar parte en las negociaciones para una convención sobre patentes europeas, negociaciones que proseguirán en Luxemburgo el 15 de enero con la participación de una Delegación española. Igualmente se ha ofrecido a España la posibilidad de colaborar en los proyectos tecnológicos del Mercado Común, y se espera que en la reunión que los representantes permanentes de los ministros celebrarán en Bruselas el 8 de enero España habrá presentado ya sus primeras posiciones sobre los proyectos que actualmente se estudian para una realización común. Ambas incorporaciones suman una corriente general de aproximación al mundo europeo, aproximación que no es sólo la pura obra de la diplomacia, ya que hay que entenderla y vivirla en todos los niveles y estructuras en que se produce la integración. En este sentido subrayo que las Cámaras de Comercio de España han sido invitadas al Mercado Común, donde celebraron una sesión de estudios, y han asistido igualmente a la reunión plenaria de las Cámaras de Comercio de «los seis»; igualmente visitó la CEE un grupo de estadísticos españoles y un grupo de sindicalistas, que se reunieron con el embajador Ullastres. Las Cámaras de Comercio han establecido una Delegación permanente en Bruselas, y, conjuntamente con la Universidad, han comenzado a enviar a la Comisión europea los primeros «stagieres» que serán formados e instruidos sobre el funcionamiento del Mercado Común.

Para 1970 están previstos otros viajes de distintos estamentos. Considero que todas estas relaciones deben insertarse dentro de una mentalidad y dentro de una concepción general, y parecen en este año un signo más de los muchos que positivamente han marcado la labor española en Europa.

Un clima de entendimiento y confianza recíprocos permite prever la proximidad de un acuerdo preferencial

PARIS

FALLECIO EL ESPAÑOL CON CORAZON «TRASPLANTADO»

JOSE FLORES HABIA SIDO INTERVENIDO EL 24 DE NOVIEMBRE DE 1968

PARIS, 29. (Efe.) — El español José Flores, de cuarenta y nueve años de edad, sexto operado de un trasplante de corazón por el equipo del profesor Charles Dubost, en el hospital Broussais de París, ha muerto anoche.

José Flores, que residía en Francia, fue operado por el equipo del profesor Dubost el 24 de noviembre del pasado 1968. Flores había sufrido dos infartos de miocardio en un año y declaró su voluntad de ser operado. Operación que se llevó a cabo en el hospital Broussais de la capital francesa, donde había sido operado el reverendo padre Boulogne, fallecido el pasado 17 de octubre.

Flores fue el sexto operado de un trasplante de corazón en Francia. En enero pasado había sufrido un rechazo que no tuvo mayores consecuencias, y la muerte le sobrevino anoche, en el hospital parisiense donde había sido intervenido.

Ayuntamiento de Madrid

NO AMAINAN LAS HUELGAS EN ITALIA

Sigue la de transportes públicos y se anuncia otra de funcionarios

ROMA, 29. (Efe.)—Una serie de huelgas de cuatro horas de duración se han iniciado hoy en Italia, por parte de los empleados de los transportes públicos urbanos y extraurbanos, en apoyo de reivindicaciones sobre renovación del contrato nacional de trabajo.

Los paros, que se suman a los llevados a cabo en la última semana, con caóticas consecuencias para el tráfico automovilístico en las principales ciudades, se prolongarán, por el mismo período de tiempo, los días 2, 7 y 9 de enero próximo.

Por otra parte, han sido confirmadas las huelgas parciales del personal de los ministerios y organismos públicos financieros hasta el 5 de enero próximo. A causa de estos paros, la Administración financiera italiana se encuentra prácticamente bloqueada desde hace casi un mes.

Otra huelga de los empleados de Orly

PARIS, 29. (Efe.)—Los 800 empleados de los seis restaurantes del aeropuerto parisiense de Orly han decidido hoy iniciar una nueva huelga de cuarenta y ocho horas el próximo día 31, día de fin de año, en apoyo de reivindicaciones laborales.

Con esta nueva huelga de los empleados de la Compañía Internacional de Wagons-Lits, que explota estos restaurantes, al ya frustrado "reveillon" de Navidad, se sumará ahora el de fin de año.

CABLE COAXIAL ENTRE AMERICA Y EUROPA, A TRAVES DE ESPAÑA

TIENE UNA CAPACIDAD SUPERIOR A LA DE LOS DEMAS CABLES TELEFONICOS TRANSATLANTICOS

ROMA, 29 (Efe).—El diario de Roma "Il Tempo" publica la siguiente inforrmación:

"TAT-5/MAT-1 es la sigla del más reciente cable coaxial que, a partir de la próxima primavera unirá los Estados Unidos con Europa. La primera parte de la sigla obedece a la denominación Trans-Atlántico-Telefónico. La segunda, MAT (Mediterráneo-Atlántico-Telefónico), explica la conexión de dicho cable hasta las costas italianas, a donde llegará después de haber tocado el Viejo Continente en España, punto avanzado de Europa hacia las tierras de allende el océano. Los números que acompañan y componen la sigla indican la progresión referente al orden del tendido de los cables en los dos mares.

TAT-5/MAT-1, no sólo es la arteria de mayor longitud en las comunicaciones entre los Estados Unidos y Europa (casi ocho mil kilómetros), sino que, además, tiene una capacidad superior a la que aportan los demás cables telefónicos transatlánticos —tres en Gran Bretaña y dos en Francia—, ya que dispone de 720 canales en su tendido atlántico y 640 en su recorrido mediterráneo.

Estos servicios del TAT-5/MAT-1 serán inaugurados, según lo previsto, en la primavera del próximo año 1970. Los trabajos correspondientes han sido ya comenzados en los diferentes países: En Green Hill (Estados Unidos), en San Fernando (Cádiz, España), así como en Estepona (Málaga, España), punto éste en donde se han unido ya los dos segmentos submarinos, el Atlántico y el Mediterráneo, con un sistema de micro-ondas de gran capacidad, y en Sesimbra (Lisboa, Portugal), donde otro tramo une Portugal."

LAS EXIGENCIAS DE ULBRICHT HACEN IMPOSIBLE EL DIALOGO INTERALEMAN

El Gobierno federal no podrá nunca aceptar lo que equivaldría a una capitulación

BONN, 29. (Del corresponsal de ARRIBA y Pyresa, Alberto CRESPO.)—Es tanto lo que exige Pankow para iniciar el diálogo con la República Federal y de tal modo aumenta de día en día que no queda otro remedio que pensar que el único objetivo de las autoridades alemanas orientales es el de hacer imposible el diálogo interalemán, ya que saben con toda seguridad que no pueden contar con una capitulación sin condiciones del Gobierno federal de Bonn. Las exigencias desmesuradas y crecientes no son, pues, más que pretextos para rehuir los contactos propuestos por Willy Brandt para llegar a un "modus vivendi" de los dos Estados alemanes.

Está claro que la República Federal no puede establecer con Pankow las relaciones diplomáticas en uso entre dos países extranjeros. Acaba de repetirlo el canciller Brandt, en unas declaraciones de fin de año a la radio de Baden-Baden. Aunque los acuerdos que la República Federal tratará de concluir con Pankow deben tener el mismo valor jurídico que los concertados con otros países. «Nosotros mantenemos nuestro punto de vista según el cual la República Democrática Alemana no es un país extranjero con el que es preciso encontrar soluciones. El interés de la paz en Europa no permite a las dos partes de Alemania alejarse más de lo que están la una de la otra».

Ahora bien: esto es precisamente lo que quiere Walter Ulbricht: distanciar, acentuar las diferencias de manera que los dos Estados de la nación alemana se encuentren tan distantes, según los versos de calderón, como Valladolid de Gante. Evidentemente la política de Willy Brandt no tiene punto alguno de contacto con la de Ulbricht. El canciller Brandt prevé un arreglo del problema alemán, es decir, de las relaciones entre los dos Estados alemanes, en el marco de un orden general de paz en Europa. Por contra, Walter Ulbricht le propone a la República Federal un tratado que consolide la división actual en dos bloques. Y no sólo ésto, sino que Bonn reconozca la legitimidad de fronteras que no son las suyas —la línea Oder-Neisse separa Polonia de la República Democrática Alemana— y la existencia de Berlín occidental como entidad política independiente. Cuestiones que dependen, en definitiva, de las cuatro potencias vencedoras de la última guerra. Si Walter Ulbricht pone como condiciones, «sine qua non», para negociar con Bonn estos reconocimientos, parece claro que lo que no quiere es negociar. Tal es la tesis que sostienen algunos periódicos de la República Federal, caracterizados por su seriedad y su ponderación.

En todo caso, el canciller Brandt contestará al proyecto de tratado de Ulbricht en su discurso-informe sobre el estado de la nación el 14 de enero en el Parlamento federal.

UN DIRIGENTE DEL PARTIDO JUSTICIALISTA VENEZOLANO, ASESINADO

AL PARECER, EL HOMICIDA FUE UN ESPAÑOL QUE DISPARO CINCO VECES DESDE SU AUTOMOVIL

CARACAS, 29. (Efe.)—De un disparo en la sien izquierda fue muerto Gilberto Castaño Mago secretario de la fracción parlamentaria del Movimiento Popular Justicialista (MPJ), partido inspirado por el ex Presidente Marcos Pérez Jiménez, según se supo en fuentes policiales.

El suceso ocurrió en la ciudad de Maturin, al oriente del país, cuando Castaño Mago viajaba con Carlos Zamora en un vehículo que fue interceptado por otro, conducido por el español Miguel Azola, a quien se señala como responsable de la muerte del dirigente del MPJ.

En este sentido se indicó que Azola detuvo su vehículo y disparó cinco veces contra el auto conducido por Carlos Zamora, presuntamente con intenciones de saldar supuestas rencillas existentes.

Según parece, Zamora se lanzó al suelo del vehículo que conducía, por lo que salió ileso, pero no así Castaño, que fue alcanzado por una bala que le produjo la muerte instantánea, al penetrarle por la sien izquierda.

Finalmente se subrayó que aunque Azola se había dado a la fuga, varias horas después fue detenido por la Policía judicial, que lo pondrá a disposición de los Tribunales.

ADDIS ABEBA

EL PRESIDENTE DEL SINDICATO UNIVERSITARIO, MUERTO A TIROS

(Sus compañeros se niegan a entregar el cadáver)

ADDIS ABEBA, 29. (Efe-Reuter.)—Numerosos disparos han sido escuchados desde el recinto que forman los campos de la Universidad Haile Selassie y en los que la Policía hubo de acordonar a grupos de estudiantes amotinados.

Los jóvenes se negaron a entregar el cadáver del presidente de su Sindicato, quien falleció de dos disparos la pasada noche

Cuando la Policía llegó hoy al recinto universitario se escucharon disparos. En tanto que grupos de estudiantes corrían por las calles, al parecer algunos de ellos resultaron heridos y fueron socorridos por sus compañeros.

Los informes sobre las bajas producidas son contradictorios. No obstante, una fuente académica responsable declaró que han sido vistos dos cadáveres.

En círculos estudiantiles dijeron anteriormente que el presidente del Sindicato de Estudiantes, Tilahun Gizaw, fue alcanzado por dos balas disparadas desde un automóvil sin matrícula cuando caminaba anoche hacia su casa desde la Universidad. Había sido elegido para este puesto hace solamente tres semanas.

OCUPACION DE LA FACULTAD DE MEDICINA

Los estudiantes ocuparon la Facultad de Medicina y se negaron a entregar el cadáver.

La Policía, por su parte, cortó todos los accesos al "campus", a donde no se permitió a los corresponsales de Prensa la entrada, en tanto que unidades especiales del Ejército irrumpían en el interior.

Numerosos padres y familiares de los estudiantes se reunieron en las calles próximas, dando muestras de honda preocupación.

Hasta el momento no hay anuncio oficial alguno sobre la muerte del dirigente estudiantil. Antes de que las fuerzas de seguridad hicieran acto de presencia toda la actividad en el centro universitario había quedado suspendida y los estudiantes organizaron una marcha hacia las oficinas administrativas del mismo.

Durante media hora, los jóvenes estuvieron dando gritos de "¡Queremos saber... cómo murió!" Pero no hubo respuesta por parte de la sautoridades académicas.

Los estudiantes anunciaron entonces que transportarían el féretro desde la Facultad de Medicina, donde había sido llevado para la práctica de la autopsia, hasta la casa de la familia Tilahun, situada a tres kilómetros de distancia.

Fue en ese momento cuando la Policía y los soldados apoyados por un buen número de vehículos militares bloqueó todos los accesos a la Universidad, en la que permanecían muchos estudiantes.

Ayuntamiento de Madrid

CINCO CAÑONEROS DE CHERBURGO A HAIFA (El Gobierno francés, en una posición delicada)

※ OTROS TRES PAISES, ADEMAS DE ISRAEL, SE ENCUENTRAN COMPLICADOS: FRANCIA, NORUEGA Y PANAMA

PALERMO (Italia), 29. (Efe-Reuter.)—Los cinco cañoneros desaparecidos el día de Navidad desde el puerto de Cherburgo siguen el camino del Este a través del Mediterráneo, y se especula sobre un golpe israelí para burlar el embargo francés.

Las cinco embarcaciones, construidas en Francia para Israel pero retenidas a consecuencia del embargo de armas dictado contra Israel por el Gobierno del general De Gaulle en el mes de enero pasado, se informó que navegaban por las costas de Argelia en dirección del Este.

Poco después de medianoche fuentes marítimas de esta ciudad comunicaron que barcos israelíes concentrados este fin de semana entre Cerdeña y Sicilia se alejaban de las costas sicilianas.

Las fuentes informaron primeramente que se habían recogido algunas señales "en hebreo y no las podemos entender", procedentes de la mitad, según parece, de la flota mercante israelí.

Las fuentes creen que los barcos se encontraban en aquella zona posiblemente para abastecer de combustible a los cañoneros, o bien para escoltarlos a través del Mediterráneo.

En Israel reina un absoluto silencio oficial sobre el asunto. Pero el hombre de la calle está convencido de que los cinco barcos se dirigen hacia Israel, y no pueden ocultar la satisfacción que sienten —aún cuando sea un poco prematuro— al ver que su país había sabido burlar la prohibición francesas de la entrega de los cañoneros.

"Hay sido una bonita faena. Muy bien hecho", es uno de los comentarios de la gente en Tel Aviv.

Investigación francesa

Además de Israel, por lo menos otros tres países —Francia, Noruega y Panamá— están implicados en el asunto de quién pudo autorizar la salida de los cañoneros del puerto francés de Cherburgo y quién sea su propietario.

En Francia, la Prensa ha especulado ampliamente sobre si la aparente ruptura del embargo de armas ha sido instigada por lado francés o ha sido un golpe del Servicio Secreto israelí. Y el Gobierno ha ordenado una investigación sobre el asunto.

El órgano del partido comunista, «L'Humanite», y «Le Figaro», de carácter conservador, han manifestado su opinión de que la compra de cañoneros por una Sociedad noruega ha sido únicamente una cortina de humo para encubrir a Israel. Y casi todos los restantes periódicos parisienses publican informaciones en las que se señalan que las embarcaciones se dirigen al puerto israelí de Haifa.

En Francia se tiene la impresión, manifestada por ciertos observadores, de que el Gobierno se enfrentará a una situación delicada para encontrar una explicación al incidente de la huida de los cañoneros, al que la Prensa califica de «barcos fantasmas».

Tres diputados parlamentarios —un gaullista, un socialista y un comunista— ya han pedido explicaciones oficiales, y algunos gaullistas sienten preocupación ante ciertos hechos, por los cuales se entrevé que el Presidente Georges Pompidou pudiera estar apartándose de la política del general De Gaulle en cuestiones tales como Europa y las relaciones franco-norteamericanas.

REUNION DEL GOBIERNO NORUEGO

Pompidou heredó el embargo del general De Gaulle, que prohibió el envío de armas a Israel con ocasión de que comandos israelíes atacaron el aeropuerto de Beirut. Anteriormente, el general había ordenado un embargo general, en el que estaban incluidos todos los países que habían intervenido en la guerra del mes de junio de 1967 en el Medio Oriente.

Los cinco cañoneros, que pueden lanzar «missiles», eran los últimos de un lote de 12 construidos en Cherburgo para Israel. Los otros siete habían sido entregados con anterioridad a Israel, que los consideró como una respuesta a los barcos equipados para el lanzamiento de «missiles», de fabricación soviética, con los cuales Egipto hundió el destructor israelí en el mes de octubre de 1967.

Después de que se supo que los cinco barcos habían partido de Cherburgo con tripulación israelí, el Gobierno francés y los constructores dijeron que habían sido vendidos a una Compañía noruega denominada Starboat Oil.

El Gobierno noruego, que ha convocado una reunión ministerial extraordinaria para tratar sobre el tema, ha manifestado que no existe en el país ninguna Compañía registrada con el nombre de «Starboat», y que tampoco existe ni autorización ni documento alguno en este sentido.

Martin Siem —jefe de la firma naviera más importante de Noruega— manifestó en Oslo que él era delegado de la Starboat, pero que no era una Compañía noruega, sino que estaba registrada en Panamá.

Siem, que fue llamado para celebrar una reunión con el ministro de Comercio, Kaare Willoch, dijo que él no tenía nada que ver con la tripulación de las embarcaciones, contestando a las informaciones que habían aparecido en el sentido de que a bordo de los cañoneros iban oficiales noruegos, y que tales noticias no tenían fundamento alguno.

En unas declaraciones a través de la Norwegian News Agency, manifestó que solamente tenía contactos de carácter técnico con los constructores franceses en Cherburgo y la autorización de la Starboat para «importar algunas materias» por su mediación.

Preguntado si la Starboat tenía alguna relación con Israel, Siem dijo que éste era un asunto que deseaba mantenerlo en secreto, que no quería hacer revelaciones que afectasen para nada a los intereses de la Compañía.

Manifestó que no sabía el destino de los cañoneros.

EN LOS CAÑONEROS FUGADOS SE HABLA EN HEBREO

* NI LA VI FLOTA NORTEAMERICANA NI LAS UNIDADES NAVALES DE LA OTAN LOS HAN VISTO

* NAVEGABAN EN FORMACION, RUMBO AL ESTE, ESCOLTADOS POR NUMEROSAS UNIDADES ISRAELIES

TRAPANI (Sicilia), 29. (Efe.)—Los cinco cañoneros que zarparon en la madrugada del pasado día de Navidad del puerto de Cherburgo han sido avistados, en la mañana de ayer, lunes, en la zona occidental de Sicilia, en aguas internacionales, por los miembros de la tripulación del pesquero «Annamaria», de Trapani. Así lo han informado al regresar a puerto, indicando que los cañoneros navegan en formación, escoltados por numerosas unidades navales de diversos tipos de la Marina de Guerra israelí, que incluyen, además, dos sumergibles.

Cañoneros «fantasmas»

NAPOLES (Italia), 29. (Efe-Upi.)—La sexta flota norteamericana, con base en Nápoles, ni busca ni ha visto a los cinco cañoneros de construcción francesa que se dirigen—según parece—a Israel, según ha comunicado un portavoz.

«El hecho implica a otros países y no concierne de modo inmediato a la sexta flota», según el citado portavoz.

Las potencias de la Organización del Tratado del Atlántico Norte que operan conjuntamente en el Mediterráneo—Estados Unidos, Gran Bretaña, Italia, Grecia y Turquía—realizan una investigación aérea diaria en el mar para controlar los movimientos de los buques soviéticos en la zona.

El portavoz estadounidense puso de relieve que las unidades navales de la OTAN tampoco habían avistado a los cañoneros.

Señales captadas en Italia

ROMA, 29. (Efe.)—Numerosos radioaficionados italianos han captado en las últimas horas señales de radio en lengua hebrea procedentes, al parecer, de las cinco lanchas construidas para Israel y que desaparecieron misteriosamente la noche de Navidad del puerto francés de Cherburgo.

Los mensajes interceptados por los radioaficionados italianos eran indescifrables, por lo que se piensa que las embarcaciones transmitían en un código especial. Las señales, en las que no parecía hacerse alusión concreta a las cinco naves desaparecidas de Cherburgo, eran especialmente intensas en Sicilia y Calabria, por lo que, según cálculos aproximados, se piensa que las lanchas atravesaron el canal de Sicilia en las últimas horas de la noche del domingo.

Aunque oficialmente no se ha facilitado ningún detalle ni comentario sobre el caso de las lanchas construidas para Israel, en medios marítimos de Palermo se ha indicado que en las últimas horas del domingo se registró un intenso movimiento de unidades de la Marina de Guerra de Israel en la zona mediterránea del sur de Italia. El movimiento de buques israelitas ha sido calificado en estos círculos de «insólito».

OTRA ESPERANZA EN LA BATALLA CONTRA LAS ENFERMEDADES VIRIASICAS

※ ※ DE 1.ª PAG.

tata] de la Unión Soviética, equivalente, en cierto modo, al registro de patentes de otros países, pero donde sólo se admiten nuevos descubrimientos tras una rigurosa comprobación.

En una breve primera noticia sobre las rasgos fundamentales de la actuación de los virus, se indica que la base del hallazgo está en la comprobación del hecho de que numerosos virus presentan en sus capas exteriores la albúmina de las células en cuyo interior se han desarrollado. Hasta ahora se desconocía el papel biológico de esta albúmina, que, por fin, ha logrado establecerse científicamente. Diversos experimentos han demostrado que esta albúmina de las células constituye precisamente el instrumento de que se valen los virus para quebrantar la barrera de la inmunidad natural.

Las investigaciones se han llevado a cabo en el Instituto Ivanovsky, de virología. Los datos más importantes del experimento básico son los siguientes: se inoculó albúmina de embriones de pollo a ratones recién nacidos, que se habían mostrado inmunes a los virus de la llamada seudopeste aviar o enfermedad de Newcastle. Tras este proceso, se comprobó que el organismo de ratones adultos utilizados como cobayas aceptaba la albúmina extraña como la suya propia, no dando muestras de resistencia. Cuando los ratones utilizados para los experimentos fueron inoculados con virus de la enfermedad de Newcastle, perecieron.

Los científicos soviéticos están persuadidos de que este fenómeno no constituye un caso aislado, sino que ofrece un ejemplo de cómo los virus quebrantan la resistencia del organismo. Es muy probable que la amplia y rápida difusión de la gripe y otras enfermedades viriásicas se deba precisamente a este tipo de fenómeno.

La medicina soviética confía, por tanto, que el desarrollo de este descubrimiento proporcionará, por fin, a la ciencia medios adecuados para la lucha contra las enfermedades viriásicas, que hoy, como es sabido, sólo se pueden combatir indirectamente; es decir, evitando complicaciones y reforzando la resistencia natural del organismo. El hallazgo de un medio directo de combatir a los virus pondría fin a toda una serie de enfermedades que aún hoy se difunden como las viejas pestes, y significaría, por tanto, un verdadero hito en la historia de la medicina.

F. EGUIAGARAY

PRUEBA NUCLEAR SOVIETICA

NUEVA DELHI, 29 (Efe-Reuter.)—El observatorio de Nueva Delhi ha registrado una prueba nuclear subterránea en la Unión Soviética, que se estima de una potencia aproximada de un megatón, según comunica un portavoz del citado observatorio.

Los sismógrafos registraron la explosión a las nueve y veintidós (hora local) de ayer a unos 2.400 kilómetros al noroeste de Nueva Delhi «probablemente en la región Semipalatinsk de la URSS», según el portavoz.

Ayuntamiento de Madrid

LOS SERVICIOS PUBLICOS, AFECTADOS POR LA GRIPE

EN LONDRES FALLAN HASTA LAS AMBULANCIAS

EN BELGICA, MUCHAS BAJAS EN EL TRABAJO INDUSTRIAL

LA TERCERA PARTE DE LA POBLACION DE CARACAS, EN CAMA

LONDRES, 29. (Del corresponsal de ARRIBA y Pyresa.)—La gripe golpea hoy con todas sus fuerzas a Inglaterra, sobre todo a Londres y a la región sudeste. Jamás en los últimos veinticinco años han recibido tantas llamadas de urgencia los hospitales de esta zona: tres por minuto.

Londres no recuerda en toda su historia una epidemia de gripe tan demoledora. En consecuencia, hoy están a la orden del día las cancelaciones de trenes, de autobuses y de Metros. Las víctimas de la gripe son tan numerosas que han convertido el último lunes del año en un lunes negro.

En Londres fallan hoy hasta las ambulancias. Mientras que el superintendente míster Holmes, anuncia alarmado que el servicio exigido es diez veces superior al normal, resulta que dos de cada diez conductores de ambulancias padecen gripe.

El servicio de teléfonos marcha a trancas y barrancas, con 2.100 (el 13 por 100) operadores en la cama. Bomberos, conductores de autobuses, de Metros y trenes padecen bajas semejantes.

Las líneas aéreas británicas suspenden o retrasan sus vuelos porque uno de cada cuatro empleados se encuentra enfermo.

Ni siquiera las oficinas de apuestas para las carreras —el deporte nacional de todo inglés— funcionan con normalidad. «Ni una sola de ellas trabaja hoy con su personal completo», declara el directivo William Hill.

EL PAIS

La gripe afecta a millón y medio de trabajadores, declaró la Confederación de la Industria Británica tras recibir informes de minas y fábricas.

Pero esa cifra, que repersenta el 15 por 100 de la población trabajadora, no incluye, naturalmente, a los empleados de oficinas, tiendas o almacenes. Ni a las amas de casa ni a los niños.

En alguna ciudad —como Newbury— las llamadas de emergencia llegaron a bloquear el servicio de teléfonos.

Y hasta ahora no hay defensa eficaz contra la gripe.

Los científicos británicos ensayan una nueva droga para combatirla: la amantadine. Pero todavía no pasa de ser un experimento de laboratorio.

Esta gripe es benigna, pero en un país como Inglaterra, donde abundan las personas afectadas por bronquitis, asma y otras enfermedades del aparato respiratorio, la epidemia adquiere una alta peligrosidad: más de 700 muertos se le atribuyen desde que llegó a esta isla.

Recrudece la epidemia de gripe en Bélgica

BRUSELAS, 29. (Efe.) — Según fuentes bien informadas, los numerosos casos de gripe que se están registrando estas últimas semanas en Bélgica no constituyen, por el momento, una epidemia, pese a que un recrudecimiento de la enfermedad ha sido observado en los últimos días.

Los servicios del ministerio de la Salud Pública informan que se trata, en buena parte, de los casos del virus «A-2», más potente que el virus habitual de la gripe. No puede confirmarse aún, señalan las mismas fuentes, que se trata de la gripe llamada «de Hong Kong».

A causa de las molestias causadas por los numerosos casos de gripe, una importante Empresa eléctrica de Charleroi registró en los días pasados 500 afectados sobre un personal de 3.500 personas, y en otra Empresa del mismo ramo, en Bruselas, 600 sobre 2.000.

Un 20 por 100 de enfermos se registraba en los Bancos de Flandes occidental, y un 15 por 100, en las Empresas del ramo alimenticio en la misma provincia.

El 25 por 100 de ausentes por enfermedad ha registrado también ayer una factoría de la localidad de Seneffe, mientras que en el conjunto de las Empresas industriales de Brabante el porcentaje ha sido de un 15 por 100.

Un tercio de Caracas, en la cama

CARACAS, 29. (Efe.)—Cuatro epidemias registradas en el transcurso de los dos últimos meses en Caracas mantienen actualmente en cama a un tercio de la población de la capital venezolana, según se conoció ayer en fuentes allegadas al ministerio de Sanidad.

En este sentido se indicó que la grupe denominada «Asiática» o «Hong Kong» es la que ha causado mayores estragos entre las personas adultas, a las que ha producido complicaciones de encefalitis.

Asimismo se señaló que durante el último fin de semana se observó un recrudecimiento de la enfermedad llamada «dengue», que es producida por el zancudo «aedas egpty», que tiene los mismos síntomas de la gripe asiática.

Por otra parte se destacó el hecho de que varios hospitales infantiles se encuentran con su capacidad de hospitalización copada, por el número de pacientes que han ingresado con síntomas de sarampión y «coxaquis», otra enfermedad viral, menos fuerte que las anteriores.

Finalmente se subrayó que el ministerio de Sanidad trata de atenuar los efectos de las epidemias acentuando la medida de aislamiento de los niños, los cuales no podrán ser llevados a espectáculos públicos, e intensificando la vacunación de todas las personas mayores de cincuenta años.

V. I. P. (PERSONAJES)

NORODOM SIHANUK: El Jefe del Estado camboyano, príncipe Norodom Sihanuk, superó ayer una crisis política que amenazaba con declararse, al lograr un voto de confianza por la mayor parte de los ministros del Gabinete y de los miembros de la Asamblea Nacional.

Sihanuk solicitó el voto ante las críticas formuladas por algunos ministros y miembros de la Asamblea por su política de partido único.

La tensión reinante llegó a un punto peligroso cuando tres ministros presentaron su dimisión por el plan de Sihanuk de permitir que Bancos privados se establecieran en Camboya conjuntamente con los nacionalizados.

Esta tensión aún se agudizó más por la retirada de la Asamblea de algunos de sus miembros cuando el Jefe del Estado solicitó una condena por las actividades procomunistas de un diputado.

Los ministros del Gabinete dimitidos han acordado reintegrarse a sus puestos una vez que regrese de Francia, donde actualmente se encuentra, el jefe del Gobierno, general Lon Nol.

SPIRO AGNEW: El vicepresidente de los Estados Unidos, Spiro T. Agnew, llegó ayer a Manila, en visita de cinco días de duración. Durante su estancia en Filipinas se entrevistará con altos funcionarios del Gobierno local y representará a los Estados Unidos en la toma de posesión del Presidente Marcos.

Spiro T. Agnew visitará luego Taiwan, Tailandia, Nepal, Afganistán, Malasia, Singapur, Indonesia, Australia y Nueva Zelanda.

CHRISTIAN BARNARD: Los famosos cirujanos Christian Barnard, Michael Debakey, Juro Wada y Charles Dubost, de Africa del Sur, Estados Unidos, Japón y Francia, respectivamente, participarán del 4 al 11 de mayo próximo, en el Congreso Mundial de Medicina de la Asociación Mundial de Cirujanos Militares, que se celebrará en Ciudad de Quezón, capital de Filipinas y colindante a Manila.

Este es el primer simposio internacional convocado en Asia, para tratar sobre afecciones al corazón y los riñones.

EDGAR HOOVER: J. Edgar Hoover, que cumplirá setenta y cinco años de edad el 1 de enero próximo, ha declarado que proyecta permanecer en servicio como director de la Oficina Federal de Investigación (FBI). «Espero, mientras mi salud me lo permita, continuar prestando servicios al país en mi actual cargo», ha dicho, y agregó: «Desde luego, no proyecto retirarme el 1 de enero de 1970 ni en fecha aún previsible.»

ENCUENTRAN UNA FORTUNA EN UNA CASA INCENDIADA

Es el domicilio del doctor Comas, que se encuentra en España de vacaciones

NUEVA YORK, 29 (Efe). — Un total de 107.543 dólares fueron encontrados en la casa de un médico cubano, actualmente de vacaciones en España, cuando los bomberos revisaban la vivienda en busca de restos del incendio que acababan de sofocar.

Los bomberos hicieron el hallazgo del dinero, que se encontraban en el interior de un armario sanitario en el cuarto de baño de la casa de tres pisos que el doctor Arnaldo Comas utilizaba como vivienda y consultorio en el barrio neoyorquino de Brooklyn.

El padre del doctor Comas —que se espera regrese de sus vacaciones en España el próximo sábado—, Angelo Comas, de sesenta y siete años, fue interrogado por la Policía sobre la presencia de tal cantidad de dinero en metálico en la residencia, indicando solamente que eso era asunto «de mi hijo y mío».

La Policía ha retenido el dinero, en billetes de 10 y 20 dólares, en espera de que sea reclamado por el médico a su regreso. La Policía ha notificado el hallazgo de tal cantidad de dinero al Departamento de Impuestos.

El doctor Comas reside en Nueva York desde su llegada a este país, hace varios años, como exiliado político, habiendo realizado desde entonces numerosos viajes al extranjero.

†

PABLO ARREDONDO Y DIEZ DE OÑATE

DE LA VIEJA GUARDIA DE LA FALANGE DE MADRID.
PALMA DE PLATA

Falleció el día 28 de diciembre de 1969

DESPUES DE RECIBIR LOS SANTOS SACRAMENTOS

R. I. P.

LA DELEGACION PROVINCIAL DE LA VIEJA GUARDIA

RUEGA a quienes fueron sus camaradas y amigos una oración por el eterno descanso de su alma.

El funeral familiar se celebrará a las doce horas de hoy martes, en la iglesia de San José, Alcalá, 41.

Ayuntamiento de Madrid

Metábasis evangélica: la vida (y IV)

LA metábasis evangélica de la vida consiste en presentar a Cristo como la vida: vida de Dios, vida personal y vida de los hombres. Cristo es la vida. El Evangelio de San Juan es el evangelio de la vida, que es Cristo, y de nuestra vida en Cristo, si queremos alcanzar la vida perdurable. Todas las exclamaciones de los poetas, de los amadores, lucen pálidas cuando se comparan con las frases explícitas de San Juan sobre Cristo como vida de los hombres. Desde las líneas del próximo párrafo me voy a contener en el surco del Evangelio, dejando que sea San Juan el que dicte.

En El, en el Verbo, dice San Juan, estaba la vida. La vida, que estaba en El, era la luz de los hombres. Son frases del preludio evangélico. La relación entre la vida, la muerte y la resurrección, es clara en Cristo. Yo soy—dice—la resurrección y la vida (XI, 25). Y lo dice a quien creía en la resurrección de los muertos. La resurrección de Lázaro, y la prueba oral explícita de Jesús, autoriza a convertir el capítulo 11 del Evangelio de San Juan en el capítulo de la vida eterna, preparación pedagógica de la resurrección de Cristo. El mandato del Padre a Jesús es la vida eterna (XII, 50). No sólo porque aceptando sus mandamientos se consigue la vida, sino porque son vida, son la vida. Jesús dice a Tomás: yo soy el camino, la verdad y la vida (XVI, 6). Y se lo dice en respuesta extensiva, porque por lo único que Tomás le había preguntado era por el camino, por el lugar donde se disponía a ir Jesús.

La pregunta sobre la vida, sobre lo que la vida es, adquiere en el Evangelio una dirección bien distinta de la que nosotros solemos perseguir con la interrogación. La vida eterna es —dice Jesús en oración— que te conozcan a Ti, Padre santo, como el único Dios verdadero, y a tu enviado, Jesucristo (XVII, 3). Llegará un día, está llegando, ha llegado ya, dice Jesús, en que los muertos escucharán la voz del Hijo de Dios; y los que la atiendan, vivirán. El Padre tiene vida en sí mismo, y le ha dado al Hijo el tenerla en igual grado y mismidad. Los que procedieren bien, saldrán para la resurrección de la vida, y los que hayan obrado mal, para la resurrección del juicio (V, 25 y 29).

La vida como satisfacción como felicidad, como plenitud, como logro de la aspiración radical humana, es atendida doctrinalmente por Cristo. Se propone a sí mismo como saciador de aspiraciones de vida. Yo soy —dice— el pan de vida. El que viene a Mí no tendrá jamás hambre, y el que cree en Mí no padecerá ya sed (VI, 35). No es como el maná. Los que comieron de él en el desierto volvieron a sentir hambre, pero el que come el pan que es Cristo, se saciará. Porque El, Cristo, es el pan de vida. Pan amasado en Dios desde la eternidad, pan vivo bajado del cielo. El que come de este pan vivirá para siempre, no morirá; pan que es El, en persona, pan que es su carne, carne que es vida del mundo, la única vida vivificante del mundo y de los hombres (VI, 48-50).

Claro que se puede derramar la existencia sin Cristo como alimento, pero los que así proceden, más que vivir la vida o tejer la eternidad para su vida, se desviven. Para tener vida en nosotros mismos —lo dice Jesús— hay que comer la carne del Hijo del hombre, hay que beber su sangre. Sólo el que come de ese pan y bebe esa sangre vivirá eternamente (VI, 53 y 58). Duras, durísimas expresiones, que sólo los grandes amadores, sólo las madres, traducen en su literalidad a estados de emoción verdadera. Los discípulos más allegados se han percatado de la gracia y de la intención. Ellos, que aspiraban a llenar de vida su vida, le confiesan que no pueden estar con nadie sino con El, ya que El tiene palabras de vida eterna (VI, 69). Para no andar en tinieblas, no se requieren antorchas de doctrinas, de legalismos judaicos o de ciencias. La luz de la vida la tendrá el que siga al Señor, el que le escuche y camine con El (VIII, 12). La luz de la vida, es decir, la vida en la luz.

La fe en Jesús, creer en El, equivale a ganar para sí mismos la vida. Es la razón de su presencia en el mundo. Dios amó tanto al mundo que le ha dado a su Hijo unigénito. Y esta donación ha sido hecha para que todo el que crea en El no perezca, sino que tenga la vida, la vida eterna (III, 15 y 16). El terrenalismo actual, la conversión del Evangelio y del mensaje de Cristo en una solución de temporalidad, de bienestar sociopolítico, no encuentra apoyo en la enseñanza de Cristo, a no ser que se desencuaderne el Evangelio. Se cree para obtener la vida eterna, la eterna; y el castigo del que no cree será la oscuridad, la muerte, la ceguera para la vida eterna (III, 36).

Ahora está con la samaritana. La pide un poco de agua, un poco de fe. Jesús no tiene posibilidad aparente de cumplir lo prometido a la samaritana. El pozo es hondo, y soga y caldero son de ella. Pero Jesús está pensando en el agua de vida. El agua que yo le dé al que crea en Mí, se convertirá en un manantial que saltará hasta la vida eterna (IV, 14). Es lo único que le importa a Jesús, es la lección fundamental del Evangelio: la vida eterna. O incineramos el Evangelio de San Juan o hay que repetir que la enseñanza de Cristo es la fe como vida, y la vida eterna como único pensamiento de los creyentes. Que la vida eterna se gana en esta terrenal, lo sé. Pero se gana cuando esta vida es vivida como fe, desde la fe, con desasimiento de lo que no sea fe viva.

Porque la vida eterna no es la lejana, sino que puede ser vivida, ha de ser vivida en la tierra. No es un transporte a la otra vida, el que predica Jesucristo, sino vivir la vida eterna en la terrenal. El que escucha mi palabra y cree en el que me envió, tiene la vida eterna, y no será juzgado, porque pasó de la muerte a la vida. No será juzgado, es decir, está ya justificado, porque vive la vida según Dios (V, 24). Jesús avisa a los perplejos que no es nueva su doctrina, que se encuentra en las Escrituras. Lo que sucede es que parece como si no quisieran tener vida, puesto que se obstinan en no venir hasta El, en no escucharle y seguirle (V, 39 y 40).

Jesús vino al mundo para que tengamos vida, y vida en abundancia, ... vida en la plenitud de sí misma (X, 10). La lección es inequívoca: El que ama su vida o su alma, la perderá; pero el que la aborrece en este mundo, la guardará para la vida eterna (XII, 25). Y para que la duda no quepa, San Juan concluirá el capítulo veinte recordando que si ha escrito el Evangelio es para que creyendo, los que leyeren, en el Mesías, Jesús, Hijo de Dios, tengan vida en su nombre. Es consonante con los sinópticos, aunque éstos sean más parcos en enunciados «vitalistas», pero no menos intensos en la fuerza del testimonio.

Que la vida eterna era la preocupación del pueblo aparece en el joven que pregunta a Jesús por lo que ha de hacer para alcanzarla. La respuesta de Jesús, en San Mateo (XIX, 16) y en San Marcos (X, 17-22), vale por todas. Vivir la vida como anticipación de la eterna, a la que el joven decía aspirar. No sólo guardar los mandamientos, sino desasirse de todo aquello que en la vida eterna no tendrá ni asilo ni vigencia. La metábasis evangélica de la vida consiste en vivirla como peregrinos, como misión, como vocación de la otra. Es decir, de forma opuesta a como nos predican los temporalistas del oportunismo en nuestros días. De forma reiterable a como lo han practicado todos los santos que en el mundo han sido.

Adolfo MUÑOZ ALONSO

CUATRO PUNTOS PARA LA RECONCILIACION Y LA PAZ

CONVIVENCIA CIVICA ENTRE TODOS LOS ESPAÑOLES.- RELACIONES SOCIALES OBRERO-EMPRESA.-TENSIONES GENERACIONALES.-AMBITO RELIGIOSO

MADRID. (Pyresa.) — «No pensemos sólo en las guerras que afligen al mundo. Tales son consecuencias de otras más hondas que laten en cada hombre o en cada grupo social, y son producidas por el egoísmo, la falta de amor a los demás, la soberbia», dice en su comunicado la Comisión Episcopal del Apostolado Social, con motivo de la Jornada de la Paz, que se celebrará el próximo día 1.

«Creemos que en la situación concreta de nuestro país, la reconciliación debe realizarse, primordialmente, en cuatro ámbitos:

Primero. En la convivencia cívica. Debe existir mutuo respeto entre quienes defienden puntos de vista o ideologías divergentes, salvados siempre, y por todos, los límites de un orden justo y de una fraterna convivencia.

Segundo. En las relaciones sociales. Vemos con tristeza la injusta situación que padecen muchos obreros especialmente los peones eventuales, que aún viven sujetos a las consecuencias de la dura ley de la oferta y la demanda.»

Los obispos excluyen el el odio y la violencia, pero bien entendido —dicen— que no es sólo injusta la violencia tumultuosa y subversiva, sino también la larvada de quienes impiden una distribución más justa de los bienes».

«Tercero. En las tensiones generacionales. Los jóvenes demostrarán que son verdaderamente jóvenes si, en lugar de lanzarse a rechazar todo cuanto otros construyeron, aceptan y comprenden a sus mayores, reconociendo que la vida se da en un proceso histórico y que el pasado tiene su valor.

Los mayores tendrán que hacer posible a las nuevas generaciones la participación activa, ya desde ahora, en la construcción del orden social.

Cuarto En el ámbito religioso. Los obispos constatan que también en el seno de la Iglesia es necesaria la fraterna reconciliación. Las divergencias evitan el estancamiento. Pero si las divergencias se convierten en rebeldías o en rencillas, se llegaría al escándalo de negar el amor a quienes son hermanos nuestros en Cristo.

Nadie —dicen en otro lugar— puede pretender en lo opinable estar en posesión total y exclusiva de la verdad y la unión de buscarse en la fidelidad al Evangelio, tal y como lo va interpretando el magisterio de la Iglesia.

Fallecen dos religiosas misioneras

MADRID. (Cifra.) — Dos carmelitas misioneras teresianas fallecieron el pasado mes de noviembre en la misión de Kakoolou (República de Mali) a causa de la fiebre amarilla, según se supo ayer por una nota que ha facilitado en Madrid la Institución España Misionera.

CONCLUYO EN FRIBURGO EL CONGRESO INTERNACIONAL DE PAX CHRISTI

FRIBURGO (Suiza), 29. (Efe.)—El Congreso Internacional de «Pax Christi», que se inició el viernes pasado en esta ciudad, finalizó anoche con la adopción de un documento en el que se declara que «la paz no es un bien que se puede gozar pasivamente, sino que debe ganarse cada día, tanto en el interior de cada país como en el plano mundial».

Ciento setenta delegados de diez países europeos asistieron a la Asamblea, que estuvo presidida por Gianni Ovello, de Italia, y que contó con la presencia del cardenal Bernard Alfrink, de Holanda, presidente internacional de «Pax Christi».

En el documento del movimiento católico se añade que «la paz no es una noción abstracta, sino que representa el resultado de estudios científicos y de un trabajo concreto de propaganda».

Participación de la mujer en la Iglesia

PARIS, 29. (Pyresa.)—El Grupo Ecuménico Femenino, para la relación de la Iglesia Católica y el Consejo Ecuménico de las Iglesias, según informa el diario «Le Monde», se reunió por segunda vez desde su fundación para definir el tipo de participación que las mujeres pueden aportar a las iglesias y a la sociedad. Este grupo, que se constituyó en octubre de 1968, está compuesto por una decena de miembros.

Se acordó, entre otras cosas, realizar una encuesta para determinar en qué medida influye el ambiente sobre la mujer y reunir una documentación ecuménica y una bibliografía sobre el papel que desempeña la mujer en la renovación de la Iglesia, así como la participación de las mujeres cristianas en el desarrollo de los países, sea cual fuere el grado de evolución de éstos.

Finalmente determinaron la fecha del 25 al 29 de octubre de 1970 para su próxima reunión.

Ayuntamiento de Madrid

Ayuntamiento de Madrid

«NUESTRAS CORTES NO QUIEREN ASEMEJARSE CON EL PARTIDISMO POLITICO»

«Son el singular marco en que la concurrencia y el contraste de pareceres han de darse en toda su autenticidad»

«LA CRISIS DEL PARLAMENTARISMO LIBERAL A ESCALA MUNDIAL ES CADA VEZ MAS NOTORIA»

«NO CONTROLA LA ACCION DEL GOBIERNO, SINO QUE LA OBSTRUYE; NO LIMITA LA ESFERA DEL PODER, SINO QUE LA PARALIZA»

DISCURSO DE DON ALEJANDRO RODRIGUEZ DE VALCARCEL ANTE EL PLENO DE LA CAMARA

MADRID, 29. (Pyresa.) — A las diez y cuarto de la mañana comenzó la sesión plenaria de las Cortes Españolas. Con el Presidente, don Alejandro Rodríguez de Valcárcel, ocuparon sus lugares habituales los vicepresidentes y secretarios de la Cámara, los presidentes de las Comisiones, y, en sus bancos respectivos, los miembros del Gobierno.

Abierta la sesión, se procedió a la lectura del acta de la sesión anterior, que efectuó el secretario primero de las Cortes, don Tomás Romojaro.

Seguidamente, el Presidente de las Cortes tomó juramento a los nuevos Procuradores, señores: don José Luis del Alamo Lorenzo, don Luis Angel Urbez, don Adolfo Baturona Colombo, don Lucas Beltrán Flórez, don Juan Castañón de Mena, don Antonio Castro Villacañas, don Adolfo Díaz-Ambrona Moreno, don Ricardo Díaz Hochleitner, don Fabián Estepa Rodríguez, don José María Fernández de la Vega y Sedano, don Alfredo Jiménez-Millas y Gutiérrez, don José Lacalle Larraga, don Alberto Leiva Rey, don José María López de Letona, don Vicente Lorazno López y don Alfredo Sánchez Bella.

DISCURSO DEL PRESIDENTE DE LAS CORTES

A continuación el Presidente de las Cortes, don Alejandro Rodríguez de Valcárcel, pronunció un importante discurso, en el que, entre otras cosas dijo:

Al ejercitar, por vez primera, desde mi designación por el Jefe del Estado, el honor y la responsabilidad de comparecer ante vosotros —dijo, en primer lugar, don Alejandro Rodríguez de Valcárcel—, en el Pleno de esta Cámara, siento la necesidad de dirigiros unas palabras que constituyen mi cordial y esperanzado saludo.

Y lo hago con la emoción ambiental de cuanto simboliza esta Casa, desde el cielo azul de España, a sus amplios horizontes, sus tierras y sus montes, sus ríos y sus mares y, sobre todo, el humanismo de la Patria, encarnado en vosotros.

Aquí y así, quiero reiteraros, a todos, mi afán de servicio y la seguridad de que vuestro Presidente es un Procurador más, consciente de sus lealtades, de sus deberes y consciente, sobre todo, de que las Córtes Españolas requieren, cada vez más, una íntima solidaridad entre todos los que aquí representamos al pueblo español.

Glosó, a continuación, la figura de su antecesor, don Antonio Iturmendi, de quien afirmó que con su inteligencia, con su sensibilidad, con su entendimiento claro de las cosas, vive en todos nosotros como un ejemplo que hemos de afanarnos en seguir.

En el desarrollo institucional —manifestó seguidamente— podemos decir que se ha llegado a su culminación al aprobar esta Cámara, en la sesión de 22 de julio, la propuesta hecha por Su Excelencia el Jefe del Estado de designar como Sucesor, en su día, a Su Alteza Real el Príncipe de España, Don Juan Carlos de Borbón.

Y, asimismo, la culminación institucional se realiza con plena consecuencia y fidelidad a los Principios del Movimiento, a los valores del 18 de Julio, que son su origen, fundamento y esencia de nuestro orden político.

Ahora bien, esa culminación institucional ha de ser impulso y cauce para conseguir la plenitud nacional, es decir, la realización positiva de todos los procesos de transformación presentes, en la sociedad española. Esos procesos, perfectamente claros en el orden político, económico, social y cultural, son los que configuran el inmediato horizonte de nuestra comunidad; en cumplirlos plenamente está la ambición y la esperanza de nuestro pueblo; en llevarlos a buen fin, la más alta empresa de quienes tienen la responsabilidad de la dirección política.

LAS TRES FUNCIONES DE LAS CORTES

Tras referirse a la perenne lección de José Antonio Primo de Rivera, valedera aún para estos tiempos, el señor Rodríguez de Valcárcel reseñó las tres funciones que han de ejercer las Cortes.

En la función legislativa —añadió— encontramos un doble aspecto: el análisis, estudio y debate de los Proyectos de Ley remitidos por el Gobierno a la Cámara, y la promoción de Leyes remitidas por las Cortes, para su sanción, al Jefe del Estado.

Desde el propósito de considerar objetivamente las cosas, sin obstrucciones partidistas, la función legislativa de las Cortes representa, para el país, una de sus energías más poderosas, uno de sus mecanismos más decisivos.

Nos encontramos, de otro lado, con el control democrático del Poder, que las Cortes deben ejercer lealmente, pero firmemente. Ello supone un examen de los actos de Gobierno, una aportación de criterios y de perspectivas que el Gobierno, debe estimar en todo su alcance.

Refiriéndose a la relación entre Gobierno y Cortes, afirmó:

Esta interlocución supone un vivo ejemplo democrático para la sociedad entera, que entraña eficacia. Para esa sociedad que tiene opinión y criterio y que reclama que la acción de las Cortes, a través de una información adecuada y veraz, tenga una dimensión de comunicación, de referencia al hombre de la calle.

Las Cortes Españolas son uno de los marcos, singular marco, en que la concurrencia y el contraste de pareceres ha de darse en toda su autenticidad en toda su eficacia. La concurrencia de pareceres, su contraste, el diálogo en torno a la acción de Gobierno ha de ser plenamente, de hecho, el camino orgánico de la democracia social española.

Existe en España, como fruto y resultado del ciclo de la paz de Franco, una amplia y extensa coincidencia nacional. La sociedad española sabe, acaso como nunca, qué es lo que quiere, y qué es lo que tiene que hacer para conseguirlo. Tienen unos propósitos comunes de promoción a la cultura, de desarrollo, de crecimiento del bienestar, y de evolución hacia el autogobierno. Son las metas a que el pueblo aspira y cuya posibilidad ha ganado el derecho, con su trabajo y su esfuerzo de muchos años. Pues bien, nadie puede disminuir, ni rebajar esa gran coincidencia, en cuyo seno han de darse, sí, las discrepancias, el diálogo, el contraste, pero siempre encaminados a reforzar la coincidencia, a suscitarla, a fortalecerla.

Es eso estriba toda la radical diferencia entre nuestro sistema y el sistema del parlamentarismo liberal, cuya crisis, a escala mundial, es cada vez más notoria. El parlamentarismo liberal no controla la acción del Gobierno, sino que la obstruye; no limita la esfera del Poder, sino que la paraliza; no promueve vías de participación del pueblo en la vida política, sino que reduce esa vida política al campo de interés particular de los partidos.

Nuestras Cortes no quieren asemejarse, ni en el presente, ni en el futuro, con el partidismo político. Las Cortes Españolas son el resultado evidente de la fecundidad del Estado en el terreno de la representación política, sin perjuicio de su constante perfeccionamiento. Durante estos años, España ha vivido una evolución política, que no es sino el despliegue histórico de los valores del 18 de Julio, de los Principios del Movimiento Nacional. Esa evolución que ha alcanzado ya frutos trascendentales ha de continuar de cara al futuro, con un ritmo más acelerado, con un paso más ágil, con una voluntad decidida de caminar al compás del tiempo hacia la plenitud de sus metas.

AUDACIA Y PRUDENCIA

Ahora bien —continuó diciendo el nuevo Presidente de la Cámara—, el sentido de la prudencia —que con la justicia, la fortaleza y la templanza vienen bien a la virtud política— no contradicen, en absoluto, la audacia histórica que supone el marchar, resueltamente, hacia un horizonte nuevo, que gracias a nuestro hoy y al ánimo del pueblo español está pleno de posibilidades lozanas. Es necesaria más audacia, se requiere más valor y más coraje para avanzar hacia un futuro inédito y original, que para regresar hacia situaciones de decadencia y de baja tensión histórica.

Pues bien, eso es, precisamente, lo que queremos. Extraer de los Principios que informan nuestro sistema, toda su fecundidad, utilizar al máximo todas sus posibilidades representativas y de participación.

Nuestro sistema es fuente de democracia social. Y está tan lejos de aquellos esquemas en que la libertad se suprime, como de aquellos en que la libertad se corrompe.

Quiero recordar, señores Procuradores, aquellas palabras de Lessing: «Si Dios tuviera encerrada en su mano derecha la verdad completa, y en su mano izquierda la eterna aspiración hacia la verdad, y me dijera, escoge; yo le diría, humildemente: Señor, dame tu mano izquierda, porque la verdad pura está sólo para Ti.»

En interpretación política entendemos que para recoger un fruto que sea en verdad posible a la convivencia de los hombres, hemos de dejar la mano que guarda la libertad y elegir la que contiene las libertades.

Señores Procuradores: —dijo con energía el señor Rodríguez de Valcárcel— Estamos ante un porvenir que nos brinda la ocasión de cumplir en extensión y en profundidad, la empresa de unidad, de libertad y de justicia que constituye la razón de ser de nuestro Estado.

Bajo el mando de Franco, guía seguro del destino nacional, con la garantía de continuidad que en la Sucesión se ofrece, con la cálida asistencia del pueblo español, consciente y esperanzado. Con la soberanía nacional, guardada por la hermandad de las Fuerzas Armadas, que nos dan la lección ejemplar de que su grandeza y fortaleza la sepamos, sin que se la sienta.

Con la más firme fe en la validez y fecundidad de nuestros Principios hemos de avanzar hacia el futuro, con serenidad, con convicción, con voluntad de perfección, con ambición transformadora. Incorporando a las juventudes. Situando, en responsable función, a las nuevas generaciones, que tienen la plataforma de lanzamiento que hace posible todas las esperanzas.

Y hemos de avanzar, alegremente, con talante optimista, manteniendo con lealtad posiciones y oposiciones, pero siempre movidos por el rigor, la ilusión y la esperanza.

Con ánimo de alegría y esperanza —terminó diciendo el Presidente de la Cámara— llenemos de entusiasmo a nuestro afán, manteniendo con firmeza la voluntad de unidad y de solidaridad entre todos los españoles, para que nos traiga ese futuro que ya vemos en el horizonte; con la plenitud de las libertades y la máxima exigencia de la justicia, a cuyo servicio, os pido que hagamos renovada promesa de alegre ofrecimiento, a quien tanto le debemos, al Caudillo de España, en los albores del Año Nuevo, para el que os deseo todas las venturas, para vosotros, para vuestras familias, para cuantos representáis, para los hombres y las mujeres todos del pueblo de España.

El discurso del señor Rodríguez de Valcárcel fue interrumpido en varias ocasiones por los aplausos de la Cámara y acogido al finalizar con una gran ovación.

A continuación se dio lectura al dictamen de la Comisión de Presupuestos sobre los Presupuestos Generales del Estado para el bienio 1970-71. En defensa de este dictamen intervino el Procurador don Juan María Araluce Villar.

DISCURSO DE ARALUCE VILLAR

Se refirió el señor Araluce a las modificaciones que se han introducido al proyecto por la Comisión. Como consecuencia del trabajo de la Ponencia estas modificaciones se refieren a los artículos 11, 35, 3 y 49.

Al artículo 11 se le han añadido dos párrafos, en los que se puntualiza que la concesión de créditos extraordinarios y suplementarios a que se refiere el artículo 41 de la Ley de Administración y Contabilidad de la Hacienda Pública queda limitada al 5 por 100 del total de los autorizados en el Estado, letra a) de los Presupuestos Generales del Estado. Se pretende con ello establecer un techo de gastos que, aunque traspasable, tiene un fuerte valor indicativo.

La modificación del artículo 35 se refiere a las garantías del Estado con respecto a los créditos concertados en el exterior, que, aunque no implican contracción de gastos, sí comprometen la solvencia y el crédito de la Nación.

El artículo 3.º —siguió diciendo el Procurador— dispone que la autorización que el Ministerio de Hacienda puede conferir al de Información y Turismo para llevar a cabo la contratación de obras, adquisiciones e instalaciones antes de producirse los ingresos que dicho artículo contempla, no podrá rebasar el 75 por 100 de las previsiones aprobadas.

En el artículo 49 se hace extensiva la información del Ministro de Hacienda a cuanto suponga uso de las autorizaciones concedidas, y que se refieren a créditos ampliables, avales a operaciones en el exterior y emisión de Deuda del Estado.

En su intervención, el señor Araluce se refirió también, entre otras cuestiones, a las Corporaciones Locales y a la situación de sus funcionarios.

Terminado el discurso del señor Araluce hizo uso de la palabra el Ministro de Hacienda, don Alberto Monreal Luque, que pronunció un discurso, en el que, entre otras cosas, dijo:

※ ※ A LA SIGUIENTE

Ayuntamiento de Madrid

MONREAL LUQUE, AL PLENO DE LAS CORTES

EL PRODUCTO NACIONAL SE HA ELEVADO EN 1969 EN UN 8 POR 100

Las inversiones públicas han pasado de 22.000 millones en 1960, a 83.000 en la presente campaña

UN HECHO POSITIVO A RESALTAR ES EL NOTABLE AUMENTO DE LAS EXPORTACIONES

Señores Procuradores:

Al ocupar por vez primera esta Tribuna como Ministro de Hacienda, para presentar algo tan unido históricamente a las Cortes Españolas como es la Ley de Presupuestos, quiero que sean mis primeras palabras de respetuosa salutación a cuantos componen el Pleno de la Cámara aquí reunido.

Deseo expresar mi agradecimiento a los señores Procuradores que han integrado la Comisión de Presupuestos y colaboraron a la mejora del Proyecto con sus intervenciones y enmiendas, así como a su Presidente señor García Hernández, que con tanta eficacia y acierto ha dirigido los debates. Manifiesto, asimismo, mi reconocimiento a los miembros de la Ponencia, señores don Juan María Araluce Villar, don Enrique Carvajal Gavilanes, don Alfredo Galera Paniagua, don Miguel Vizcaíno Márquez y don Virgilio Oñate Gil, por la diligente competencia con que han emitido su informe.

De estos trabajos en la Ponencia y en la Comisión nos ha dado detallada cuenta, en claras y precisas palabras, el Procurador don Juan María Araluce Villar.

Paso, por tanto, a cumplir ahora por mi parte ante esta Cámara, dos de las principales obligaciones que pesan sobre un Ministro de Hacienda: la de presentar la liquidación del Ejercicio que termina y la de solicitar la aprobación de los Presupuestos Generales del Estado para el bienio 1970/71.

Creo que realizar este grato y difícil deber resulta imposible, sin referirlo, a la circunstancia económica que vivimos, de la que no puede separarse la conducta y el enjuiciamiento del Presupuesto del Estado.

UNA DECADA DE EXPANSION

El año 1969 ha cerrado una década de intensa expansión económica, de cuya valoración debemos partir para apreciar, en su justa perspectiva, los rasgos principales de la liquidación del Presupuesto. La década de 1960 testimonia, ante todo, un fuerte proceso de cambio económico, que el simple recuento de los más elementales indicadores prueba con rotundidad bien elocuente. En estos diez años la renta por habitante, en términos reales, casi se ha duplicado. Apoyado sobre este firme sillar del crecimiento productivo, el consumidor español ha accedido a niveles de vida y a formas nuevas de consumo que nos muestra la simple observación de la realidad cotidiana y que corrobora la paciente recogida de los datos estadísticos.

Respondiendo a esta tónica general de la década, puede afirmarse que el año 1969 nos ofrece un balance final brillante, juzgado desde el prioritario objetivo del crecimiento económico. *El año que termina deja el buen recuerdo que siempre acompaña a un aumento positivo del producto nacional, que hoy puede cifrarse, en términos reales, en más de un 8 por 100 sobre los destacados niveles logrados ya en 1968.* Correspondiéndose con estos avances de la producción, el aumento del empleo total y las horas trabajadas nos presentan un cuadro de diligencia y esfuerzo a través del que los españoles nos disponemos a entrar en una nueva década, desde un punto de partida, por fortuna, muy distante de aquél del que arrancamos tras de sentar las bases de la nueva política económica española, hace diez años.

EL SECTOR PUBLICO

En el trasfondo de esta economía expansiva ha estado presente la mano tantas veces olvidada, cuando no injustamente criticada, del sector público, que ha materializado las aspiraciones sociales unánimemente sentidas por un intenso crecimiento.

Basta volver la vista atrás, siguiendo el curso de la actividad financiera, para contrastar la energía con que el sector público ha animado, desde el Presupuesto estatal, el crecimiento de nuestra producción de bienes y servicios. Cuando se comprueba que el total de las inversiones públicas, tanto directas como a través de subvenciones, ha pasado de 22.000 millones de pesetas en 1960 a 83.000 millones en 1969, difícilmente puede discutirse la beligerancia del Presupuesto del Estado en favor de nuestra expansión económica. Por otra parte, parece igualmente innegable la solicitud con que el sector público ha atendido en este año al proceso de crecimiento económico por la práctica de una generosa política de subvenciones al sector privado, que pueden cifrarse en un importe superior a los 14.000 millones de pesetas, así como a través de una sacrificada renuncia de ingresos públicos mediante una política de exenciones, bonificaciones y desgravaciones, cuya cuantía estimada supera holgadamente los 100.000 millones de pesetas.

ESTABILIDAD ECONOMICA

Al atender esta demanda de crecimiento, que el Presupuesto del Estado recibía unánimemente del sector privado, no se podía olvidar el duro mandamiento que recuerda que un clima de estabilidad económica constituye la única garantía de una expansión sostenida a largo plazo. Y a este ineludible deber responde otro rasgo que registra la liquidación del Presupuesto de 1969: el espectacular aumento de las cifras de recaudación, cuyos valores se elevan sobre los de 1968 en más de 30.000 millones de pesetas. A este esfuerzo recaudatorio no podrá renunciarse en el futuro y, aun así, no será fácil secundar el intenso crecimiento que impone la actividad privada del sector público si se esfuerza a éste a cubrir todos sus gastos con el solo recurso de los ingresos obtenidos anualmente por impuestos. Cuando más de la tercera parte de los gastos públicos totales constituyen gastos de inversión, cuando las ayudas a la inversión privada significan el 16 por 100 de dichos gastos, no puede sorprender que el sector público busque la ayuda del ahorro a la que le autoriza la índole eminentemente capitalizadora de sus actividades. De esta forma, para el Presupuesto de 1969, la insuficiencia financiera se cifra en 5.600 millones de pesetas, esto es, un 0,3 por 100 del producto nacional bruto. Creo que esta cifra se compara muy favorablemente con lo que las inversiones públicas, 83.000 millones de pesetas, han significado en este Ejercicio: 4,3 del Producto Nacional Bruto.

PREOCUPACION EN LA INVERSION

Al pasar la hoja de lo que hoy empieza a ser para nosotros pasado y al abrir la nueva década de 1970, lo hacemos bajo el signo del crecimiento económico, signo que configura, como es obligado, al Presupuesto que hoy ofrezco a la consideración de esta Cámara.

Tanto la cuantía como la dirección del gasto público del Presupuesto para el próximo bienio, aparecen decisivamente configuradas por la preocupación preponderante de dirigir los recursos públicos hacia el sector de la inversión. *Las inversiones reales totales se presupuestan en 52.932 millones de pesetas y las transferencias de capital previstas se cifran en 41.198 millones.*

Este activo papel del Presupuesto en favor del crecimiento económico no sólo se manifiesta en la relevancia cuantitativa que ofrecen los datos anteriores, sino también en la dirección seguida por el proceso de inversión pública. Permítanme aquí los señores Procuradores la glosa de algunos datos.

EL MINISTERIO DE EDUCACION Y CIENCIA, EL PRIMERO

La novedad del próximo Presupuesto quizás se encuentre en las cifras que en él se incluyen para atender a los gastos del *Ministerio de Educación y Ciencia, que, por primera vez, se sitúa a la cabeza de los Departamentos ministeriales,* en orden a la cuantía de las consignaciones presupuestarias. Este dato revela la importancia que el Gobierno ha atribuido a estos gastos, no sólo por su carácter eminentemente redistributivo, fundamento de una auténtica política de igualación social, sino también por la importancia que reviste la formación de las futuras generaciones, que constituyen un capital de valor inestimable en cualquier sociedad.

HABERES DE LAS ECONOMIAS

«El presupuesto de 1970 ha atendido también, en lo posible, al difícil deber de limar el duro cuerpo de los gastos públicos de consumo. Algunos aumentos del Presupuesto resultaban, sin embargo, inevitables. Al hacer esta afirmación me refiero al aumento de 5.800 millones de pesetas en las retribuciones de los funcionarios públicos y a la elevación de 4.000 millones en las dotaciones para derechos pasivos de los funcionarios. No es para nadie un secreto que una parte de los aumentos de gasto son la directa consecuencia de unos compromisos legales previamente adquiridos, lo que merma considerablemente las posibilidades de una actuación ágil y flexible del sector público. Entre estos gastos figuran las dos partidas citadas que no era posible retrasar, teniendo en cuenta las normas vigentes, basadas, de otro lado, en estrictas razones de justicia en favor de quienes dedican sus esfuerzos al servicio de la Administración Pública.»

EL AHORRO PUBLICO

«Para juzgar adecuadamente la financiación prevista del Estado en los Presupuesto que hoy presento a esta Cámara —dijo más adelante—, conviene comparar la cifra de los gastos corrientes de consumo, que asciende a 206.900 millones de pesetas, con el total de los ingresos previstos por cuenta de renta, que es de 302.600 millones. La diferencia entre estos ingresos y gastos corrientes del Estado nos da la cuantía de su ahorro; ahorro público importante, que se eleva a un total de 95.700 millones de pesetas, que cubre el 93 por 100 de los gastos totales de inversión. El 7 por 100 restante se atenderá con ingresos por cuenta de capital, según aparece consignado en el Presupuesto para el próximo ejercicio.»

MODERADO CRECIMIENTO DEL CONSUMO PUBLICO

«No cabe sorprenderse de los resultados espectaculares del año 1969, año en el que los cinco motores que integran la demanda efectiva total —la inversión privada y la pública, el consumo privado y público y las exportaciones— han pulsado con singular energía. Sin duda, la inversión, tanto pública como privada, es la que ofrece mayor vitalidad con tasas reales de incremento que se sitúan por encima del 14 por 100. La evolución del consumo privado se ha movido dentro de límites más modestos, aunque importantes, dado que las primeras valoraciones del ejercicio que finaliza lo sitúan en tasas de crecimiento en torno al 8 por 100 en términos reales. El consumo público ha crecido con moderación, acusando tasas de incremento que se cifran alrededor del 3 por 100. El desarrollo de las exportaciones cierran el cuadro con una tasa de crecimiento anual real del orden del 14 por 100 sobre sus valores de 1968.

Una economía con estos ritmos de expansión de su demanda, difícilmente puede absorberlos con la sola ayuda de los aumentos de su producción interior, debiendo buscar en los recursos exteriores el medio de llenar el bache entre aquello que su demanda pide y su producto interno da, con el fin de que no se produzca una presión excesiva sobre los distintos mercados, con las consiguientes alzas de precios. Y, en efecto, esta expansión de la demanda total ha requerido que para mantener el equilibrio de nuestros precios —cuyo índice, en 1969, apenas sobrepasará el 2 por 100 de aumento— las importaciones hayan debido crecer en más de un 17 por 100 sobre sus elevados valores de 1968, lo que ha afectado al equilibrio de la Balanza de pagos.»

«De esta forma, la fuerza principal de nuestra expansión se ha convertido, por una de esas aparentes paradojas en que tantas veces se manifiesta la economía, en la fuente de preocupaciones de la política económica. Y, así, nuestra tarea reside hoy en moderar el ritmo de expansión de la demanda para asegurar tanto la fuerza que sostenga el crecimiento, como la estabilidad interna y exterior. A este fin de moderar la marcha de los distintos elementos integrantes de la animación excesiva de la demanda, se han dirigido ya una serie de medidas dictadas por el Gobierno. Subrayo que a moderar, pero en manera alguna a destruir la fuerza sobre la que se apoya el ritmo vital de nuestro proceso económico.»

CONSUMO PRIVADO

«En cuanto al consumo privado se espera una continuación de su crecimiento para el próximo año, pero no sería prudente aceptar un aumento excesivo que fuera incompatible con la expansión de la producción y que pusiera en peligro nuestra estabilidad económica al afectar al nivel de precios y al saldo de la balanza de pagos. El equilibrio económico impone también unas condiciones al ritmo del crecimiento del consumo privado y en este punto el sistema fiscal debe ocupar un importante papel de moderador.

Si nuestro crecimiento necesita creación de capital privado y público, se debe financiarlo con el ahorro disponible. El sistema fiscal debe ser capaz de detraer la parte de los recursos disponibles que sean necesarios para este fin. Si pretendemos mantener nuestro ritmo de expansión económica, deberemos mantener también una estructura de ingresos fiscales que la haga posible.

Y ello sólo ocurrirá si la recaudación impositiva se ajusta a los movimientos de la producción y la renta nacionales. Esto es, si el sistema tributario logra un grado aceptable de flexibilidad. Para conseguir esta importante virtud, nuestra preocupación inmediata es hacer que el sistema fiscal actual resulte más operativo y eficiente, lo que desplaza la actuación reformadora hacia una mejora del funcionamiento de la Administración tributaria que fortalezca el potencial recaudatorio.

Por lo que se refiere a la inversión pública, nuestro problema principal creo que reside en asegurar su creciente eficacia. Al apreciar el interés de este objetivo no puede olvidarse el importante papel que hoy desempeña la inversión pública dentro de la inversión total española. Los gastos de inversión emprendidos o animados por el sector público se acercan hoy al 20 por 100 de la formación bruta de capital fijo del país, lo que representa una contribución del gasto público muy superior a la que tiene lugar

※ ※ PAG. SIGUIENTE

NO DEBEMOS OLVIDAR QUE LA CAPACIDAD DE EXPORTACION DEPENDERA DE NUESTRA CAPACIDAD DE CONCURRENCIA

Ayuntamiento de Madrid

DISCURSO DEL MINISTRO DE HACIENDA A LAS CORTES

✻ ✻ DE LA ANTERIOR

en los países de la Comunidad Económica Europea.»

«Por lo que respecta al gasto público de consumo éste se ha comportado en nuestra economía con una vitalidad que forzosamente tiene que preocupar a todo aquel que desea poner el sector público al servicio del preeminente objetivo del crecimiento económico estable. Sin embargo, *en el enjuiciamiento de los gastos públicos de consumo no deberían olvidarse dos hechos sobre los que me parece importante llamar la atención. El primero apunta a que una consideración correcta del proceso de expansión del consumo público tiene que partir, del reducido nivel de recursos totales dedicados al mismo a comienzos de la década de 1960, que no excedía del 8 por 100 del producto nacional bruto, porcentaje inferior al de cualquier otro país europeo. Ello explica la fuerte aceleración de los gastos públicos de consumo en los últimos años. Recuperados hoy en parte los niveles de consumo público y logrado un mayor equilibrio con los alcanzados por el consumo privado, resulta preciso moderar su ritmo de crecimiento acompasándolo al experimentado por la renta nacional del país.*

El segundo hecho que deseo resaltar es que dentro del consumo público se consideran a veces gastos que en realidad no constituyen costes directos de la administración de servicios públicos, sino gastos de transferencia a las economías privadas.»

«Así, por ejemplo, la política de mantenimiento de precios interiores ha obligado a un esfuerzo del sector público de considerable importancia, no sólo por la pérdida de ingresos producida por bonificaciones arancelarias y reducciones en el Impuesto de Compensación de Gravámenes Interiores, que supera la cifra de 18.000 millones, sino también a través de los gastos de subvenciones y transferencias a los que he aludido anteriormente.

A este respecto importa subrayar que mientras *que el total de los gastos corrientes del Presupuesto de 1970 suponen un incremento del 15 por 100 sobre el año anterior y el del consumo público en sentido estricto es del 13 por 100, el de las transferencias y subvenciones que figuran en este concepto supera el 22 por 100.*»

ENMIENDAS.—Se refirió a las enmiendas incorporadas a la Ley de Presupuestos y dijo:

«La primera, formulada por el señor Díaz Llanos, *se refiere al tope para la aprobación de créditos extraordinarios y suplementos de crédito, con posterioridad a la votación del Presupuesto, establecido en un 5 por 100 de las consignaciones originales. La otra* enmienda debida a don Salvador Serrats, *se refiere a la fijación de un límite máximo del 8 por 100 del Presupuesto anual para los avales que pueda otorgar el Estado a lo largo del año, reclamando además la aprobación de la Comisión de Presupuestos cuando dicho aval sea otorgado a empresas privadas que no sean concesionarias de servicios públicos cuyo patrimonio haya de revertir al Estado.*

La importancia del cumplimiento del principio general de economicidad que acabo de ponderar se contrasta, fundamentalmente, por el quinto de los elementos que integra la demanda total de una sociedad: las exportaciones. *El crecimiento importante de las exportaciones* en el año *que termina es una noticia destacada que puede situarse, juntamente con el impulso enérgico de las inversiones, entre los logros más sobresalientes y optimistas del momento económico que vivimos. No faltarán en el afán exportador que ha de continuar en los próximos años las medidas de política financiera que lo apoyen y estimulen.* La mejora y perfeccionamiento de las medidas actuales y la elevación de la capacidad de gestión para facilitar la competencia de las exportaciones españolas con el poderoso aparato institucional y empresarial de los principales países del mundo, parecen ser las tareas inmediatas de la política de fomento a la exportación. Pero me atrevería a asegurar que la exportación no dependerá sólo de esta constante puesta a punto de las medidas que directamente pretenden fomentarla: tráfico de perfeccionamiento, crédito, desgravaciones fiscales y otros instrumentos con los que ya cuenta la política económica española. Como antes afirmaba, *la capacidad de exportación depende y dependerá de nuestra capacidad de concurrencia y ésta a su vez de la eficacia con la que administremos los recursos disponibles, dado que la exportación no es un compartimento estanco de la economía de un país,* sino un corte transversal de *esa economía.*»

Tras solicitar la colaboración de todos los Procuradores concluyó: *expresando su optimismo ante el futuro,* «optimismo responsable, donde todos hemos de aceptar el reto de la expansión económica; ello exige la firmeza decidida de nuestro esfuerzo, para continuar con renovado brío esta marcha progresiva hacia metas más altas de bienestar y de justicia.

A este servicio prometo dedicar todo mi esfuerzo, tratando de que se administre adecuadamente el Presupuesto cuya aprobación solicito de esta Cámara».

editora nacional

FIESTAS DE NAVIDAD Y REYES

DON QUIJOTE DE LA MANCHA (Edición de lujo) 2.ª edición. Ilustraciones a todo color de Enrique Herreros 2.000,-Ptas.
MOLINOS, de Gregorio Prieto (27 óleos a todo color, 9 en negro y 42 dibujos de línea). Cada ejemplar lleva un número para el sorteo de un cuadro de Gregorio Prieto ..... 1.200,- "
LORCA EN COLOR, de Gregorio Prieto (34 ilustraciones a todo color y 88 en negro) ..... 1.200,- "
CRONICA DEL PINTOR JOAQUIN SOROLLA, de J. Manaut Viglietti. Con 26 ilustraciones ..... 700,- "
GALERIA UNIVERSAL DE PINTORAS, de Carmen G. Pérez Neu. Con 68 ilustraciones ..... 1.200,- "
ELOGIO A LA RETORICA, de Pedro de Lorenzo ..... 300,- "
VIAJE DE LOS RIOS DE ESPAÑA, de Pedro de Lorenzo (2.ª edición).
Rústica ..... 250,- "
Edición especial ..... 450,- "
HISTORIA DE LA SEGUNDA REPUBLICA ESPAÑOLA, de Joaquín Arrarás
Tomo I (4.ª edición) ..... 450,- "
Tomo II (2.ª edición) ..... 450,- "
Tomo III ..... 350,- "
Tomo IV ..... 400,- "
HISTORIA MILITAR DE LA GUERRA DE ESPAÑA, de Manuel Aznar (4.ª edición).
Tomo I ..... 500,- "
Tomo II ..... 450,- "
Tomo III ..... 450,- "
ANTOLOGIA DE CARTAS DE AMOR, de Francisco Hernández Blasco ..... 300,- "
DICCIONARIO PARA UN MACUTO, de Rafael García Serrano (2.ª edición) 350,- "

Pedidos en las principales librerías de España y en:
EDITORA NACIONAL
Calle de San Agustín, 5 MADRID-14
LIBRERIA EXPOSICION:
Avda. José Antonio, 51 MADRID-13

APROBADOS LOS PRESUPUESTOS

El discurso del Ministro de Hacienda fue acogido con aplausos por los Procuradores. Puesto a votación el dictamen de los Presupuestos Generales del Estado para el bienio 1970-71, fue aprobado con siete votos en contra. Estos votos fueron los de don Antonio Cuéllar Casalduero, Procurador familiar por Badajoz; don Ezequiel Puig Maestro-Amado, representante de los Colegios de Licenciados y Doctores en Filosofía y Letras y Ciencias; don Fernando Fugardo Sanz, Procurador representante del Sector Obrero, del Sindicato Nacional de la Madera y Corcho; don Serafín Becerra Lago, Procurador familiar por Ceuta; don Francisco de Asís Gabriel Ponce, Procurador familiar por Huesca; don Fernando Robina Domínguez, Consejero Nacional por Badajoz, y don Juan Moso Goizueta, Consejero Nacional por Navarra.

A continuación se pasó al dictamen de la Comisión de Trabajo sobre el Proyecto de Ley Reguladora del Régimen Especial de Seguridad Social de los Trabajadores del Mar. En defensa del mismo intervino el Procurador don Jesús Posada Cacho.

DISCURSO DE POSADA CACHO

«Si siempre España se distinguió por el reconocimiento de los derechos de los trabajadores extranjeros residentes en la Península —afirmó—, y este espíritu fue más patente lógicamente con los pueblos de nuestra misma sangre, en este caso se trata de una medida especial, que requiere la máxima jerarquía legal y que solamente implica una declaración unilateral, según la cual, los trabajadores hispanoamericanos, portugueses y filipinos que residan y se encuentren legalmente en territorio español se equiparen a los trabajadores españoles en lo que respecta a sus relaciones laborales.»

Señaló que el proyecto de ley recoge objetivos fundamentales tales como lograr para los trabajadores del mar un grado de protección acorde; estimular el trabajo marítimo-pesquero y conseguir que la población laboral de este sector esté constituida por un colectivo humano en el que su número fundamental esté formado por trabajadores de edad adecuada.

CIENTO CINCUENTA MIL TRABAJADORES DEL MAR

«El colectivo total —añadió— se compone de unos 145.000 a 150.000 hombres. Prescindiendo de 15.000 a 20.000 estibadores portuarios, quedan 130.000, que, a su vez, se descomponen en 57.000 asalariados y 73.000 pescadores «a la parte», de los cuales 19.000 son autónomos; 21.000, dedicados a la pesca de arrastre, y 33.000, a la de cerco.»

Señaló más adelante que prevaleció el criterio de la inclusión de estos trabajadores en el régimen de Seguridad Social no sólo por la penosidad de su tarea, sino porque se entendía que encajaba perfectamente en el colectivo marítimo pesquero.

«Quizás el deseo de acelerar todos los trámites para que este proyecto de ley sea una realidad—concluyó el señor Posada—, resalte mejor que ningún otro acto la emoción de este momento, en el que los esfuerzos de tantos años, especialmente bajo el mando de Franco, están a punto de lograr la primera mitad de este empeño imprescindible para conquistar los demás, que, sin duda, no se harán esperar en una evolución tan cierta como constante.»

El discurso del señor Posada fue acogido con aplausos, y a continuación ocupó el estrado el Ministro de Trabajo, don Licinio de la Fuente.

El discurso del Ministro de Trabajo fue interrumpido en varias ocasiones por los aplausos de los Procuradores y acogido, al terminar, con una gran ovación.

VOTACION DE DICTAMENES

Puestos a votación los dictámenes sobre el proyecto de Ley Reguladora del Régimen Especial de Seguridad Social de los trabajadores del mar, y de igualdad de derechos sociales de los trabajadores de la comunidad iberoamericana y filipina, empleados en el territorio nacional. Fueron ambos aprobados por unanimidad.

Se pasó al dictamen de la Comisión de Hacienda, sobre el proyecto de Ley Reguladora de la Producción de Seguros Privados. En defensa del mismo intervino el Procurador don Antonio Riestra del Moral.

DISCURSO DE ANTONIO RIESTRA

Afirmó el Procurador que el proyecto de Ley Reguladora de la Producción de Seguros Privados tiene un amplio contenido social, que dará satisfacción de futuro a unos 20.000 agentes de seguros diseminados por todo el territorio nacional. Destacó la importancia de estos profesionales en los que recae la misión de asesorar técnicamente a los futuros asegurados en su decisión de celebrar el correspondiente contrato con la Compañía aseguradora.

«El proyecto de ley —señaló— viene a fijar, en sus verdaderos límites, la figura de este ente jurídico que es de «facto», el agente de seguros, ya que las Compañías y los agentes estimaban que la legislación vigente no resuelve, de una manera clara, todos los problemas que se plantean en la producción de los seguros privados. El proyecto define, además, la profesión de agente, su vínculo con la entidad aseguradora y los límites del ejercicio de su profesión. Asimismo, determina sus obligaciones, sus competencias y sus responsabilidades.»

En el capítulo cuarto se trata sobre los agentes libres de seguros, los requisitos para ejercer la profesión y las comisiones sobre la cartera. Y en el sexto se señala la colegiación obligatoria en Colegios Sindicales, coordinados por medio del Colegio Nacional, encuadrados en el Sindicato Nacional del Seguro.

Concluyó el señor Riestra del Moral asegurando que el proyecto dignifica una profesión muy meritoria y llena una laguna legislativa.

El discurso del señor Riestra fue acogido con aplausos, y el dictamen sobre el proyecto de Ley Reguladora de la Producción de Seguros Privados, aprobado por unanimidad.

A continuación, los secretarios de las Cortes dieron lectura al resto de los asuntos que figuraban en el orden del día. Fueron aprobados, entre otros asuntos, 23 convenios y acuerdos presentados por la Comisión de Asuntos Exteriores, 47 créditos extraordinarios de la Comisión de Presupuestos, y se dio conocimiento de 12 decretos-leyes.

La sesión se levantó a las dos menos veinte de la tarde.

Ayuntamiento de Madrid

LICINIO DE LA FUENTE, AL PLENO DE LAS CORTES

«HAY QUE MEJORAR LA SITUACION DE LOS PENSIONISTAS Y TRABAJADORES EN PARO»

«La Seguridad Social, instrumento para la libertad por la vía de la solidaridad, es elemento decisivo y básico de la vida comunitaria»

Es esta la primera vez que como Ministro del Gobierno hago uso de la palabra desde esta tribuna que ocupé ya otras veces como Procurador. Hoy lo hago con una emoción singular y también con una responsabilidad distinta, a la que procuraré hacer honor siendo fiel a mi línea de siempre.

Si he logrado que mis actitudes se entendieran como yo deseaba, tal vez me hayáis visto a lo largo de este tiempo como un Procurador de ideas bastante definidas, con una posición política muy concreta, desde la cual procuré actuar siempre al servicio de mi país; y al mismo tiempo con gran respeto para las ideas y las posiciones de los demás —porque ello está precisamente en la médula de las ideas que profeso— y con la convicción profunda de que el diálogo y el entendimiento entre todos han de ser la base de nuestra convivencia; de que siempre puede haber un punto de entendimiento y de concordia entre posiciones inicialmente discrepantes, y de que el servicio a la comunidad exige de nosotros ese entendimiento y esa concordia; exige de nosotros la generosidad de renunciar a una parte de lo que consideramos nuestra verdad, para encontrar lo que pueda ser la verdad de todos.

Ser fiel a esta línea desde este nuevo puesto quiere decir tanto como propósito de fidelidad a los Principios y a la Doctrina en que sigo creyendo, y propósito también de coordinar al máximo mis propias posiciones con las de mis compañeros de Gobierno, cuya acción es esencial que sea conjunta y unida de tal modo que la labor de mi Departamento pueda verse siempre como labor del Gobierno en una materia concreta. Ninguno de nosotros actúa ni puede actuar aislado ni por sí; es realmente el Gobierno entero el que actúa por medio o a través de cada uno de nosotros; y la conciencia plena de que esto es así debe dar a nuestra tarea y a nuestra acción una nueva responsabilidad y también una dimensión más completa.

Y ser fiel a esta línea de siempre significa también para mí, en mi relación con las Cortes, el propósito de actuar sobre la base de que la tarea de gobernar es obra conjunta de las Instituciones, cada una de las cuales tiene su lugar y su función en nuestro ordenamiento constitucional; y sólo del funcionamiento completo y armónico de tadas ellas resultará el equilibrio y el orden en que el sistema mismo se funda, y cuya defensa y potenciación es misión primordial de todos por encima de cada tarea concreta y por medio o a través de cada tarea concreta.

UNIDAD Y CONTINUIDAD

Pero mi especial emoción de hoy no se deriva tan sólo de la nueva responsabilidad que he asumido, sino del honor de presentar ante vosotros dos Proyectos de Ley ya convertidos en Dictámenes que están ligados, de uno u otro modo, a la gran empresa de la Justicia Social. Y también porque los hombres, destinatarios últimos de las Leyes, son en este caso los hombres del mar y los trabajadores del mundo hispánico en España, unos hombres en los que se resume la mejor Historia de España, que se hizo yendo por los caminos del mar al encuentro del más hermoso destino que Dios pusiera nunca al alcance de ningún pueblo.

Se trata de dos Proyectos de Ley elaborados con anterioridad que este Gobierno ha querido llevar adelante, como señal inequívoca de la unidad y continuidad de una labor política que venturosamente, y para bien de España, es ahora natural en nuestro país. Tal vez no valoramos bastante lo que supone esta continuidad para nuestro pueblo, víctima en otro tiempo de aquel tejer y destejer de unos y otros gobiernos, de unos y otros partidos, que atrasó su desarrollo casi un siglo; distancia que estamos tratando de salvar con el gigantesco y solidario esfuerzo de todos; un esfuerzo que sólo puede ser rentable presidido por una Unidad de Gobierno, unidad que hace posible ese primer servidor de la Patria que, en su afán de unir a los hombres y a las tierras de España, hizo el milagro de unir a su generación por encima de las desgarraduras de un lucha fratricida, y está consiguiendo el más difícil de hacer posible la unidad y la soldadura de unas generaciónes cuya contextura vital y circunstancia histórica son tan diversas. Como de esa unidad y soldadura depende, en definitiva, el futuro de España, no agradeceremos nunca a Dios lo suficiente que nos haya dado un gobernante capaz de producir tal milagro, que en último término es un milagro de amor a su pueblo y de su pueblo, pues de otra forma no se pueden conseguir estas cosas.

MEJORA PARA LOS HOMBRES DEL MAR

La Ley de Seguridad Social de los Trabajadores del Mar que hoy se somete a vuestra consideración responde a un propósito y cumple una deuda, una deuda que tiene todas las urgencias y razones. En la Ley y en la realidad: lograr un acercamiento de la Seguridad Social de los hombres del mar a las fórmulas instituídas, a los criterios informadores del Régimen General de nuestro sistema; llevar a estos hombres una mejora en los servicios y un aumento en sus prestaciones.

Sin entrar en detalles que fatigarían vuestra atención y no serían necesarios después de la exposición documentada y brillante del ponente Jesús Posada, me limitaré a destacar muy sintéticamente algunos aspectos que considero del mayor interés.

En primer lugar quiero decir que la elaboración del Proyecto refleja, desde su origen, todo un proceso de participación encauzado a través de la Organización Sindical que estuvo siempre presente en los trabajos preparatorios, colaborando con el Ministerio y con el Instituto Social de la Marina, que tan meritorios servicios ha venido prestando a toda la política social en relación con el mar, en íntima colaboración con las Cofradías de Pescadores, esas viejas Corporaciones marineras que se hallan extendidas en misión permanente de servicio por todo nuestro litoral.

Después lo habéis discutido en las Cortes con toda amplitud, con calor, con apasionamiento. Habéis introducido modificaciones que mejoran y perfeccionan el Proyecto, como aquellas que refuerzan el principio de representatividad, y habéis dejado no sólo en el ambiente, sino en la propia Ley, prueba de vuestra inquietud, de vuestro deseo, que comparte el Ministro, de que este primer paso sea básico y decisivo en el camino de la equiparación de las prestaciones de estos trabajadores a los del Régimen General, camino donde todavía nos quedan pasos por dar y que iremos dando a medida que las posibilidades económicas lo permitan. Mi agradecimiento a la Ponencia, a la Comisión y a los enmendantes por el esfuerzo realizado y su generosa pasión de perfeccionamiento.

La importancia humana y social de la Ley se deduce de una consideración elemental. Sus destinatarios son unos 150.000 trabajadores que realizan una amplia gama de labores marineras y portuarias y que están repartidos por la ancha geografía de nuestras costas y por los caminos siempre distintos de la mar, esos caminos que nunca tuvieron secretos para los marineros españoles, porque éstos supieron arrancárselos siempre con su genio, su aventura y su valor. Hombres que pasean la bandera de España de uno a otro Continente en los barcos de transporte; hombres que van a traernos la riqueza pesquera del mar con riesgo de su vida a los más apartados lugares, desde los hielos del Artico a las cálidas aguas del Africa Ecuatorial y del Sur; hombres que luchan cada día con los riesgos y el peligro de una de las actividades laborales que registra un porcentaje más elevado de accidentes. Y las familias de estos hombres, esas familias que esperan días y días el regreso de los padres, de los hermanos, de los hijos, en la incertidumbre de si ese regreso llegará a producirse.

ACCION PROTECTORA

Vamos, a partir de esta Ley, a mejorar y a ensanchar la protección de estos hombres y de sus familias. De un lado, el campo de aplicación se hace más amplio y comprensivo y permitirá una organización más simplificada y racional de los servicios asistenciales en las zonas costeras y puertos, concentrando los que ahora atendían a grupos distintos. Ya sé que todavía se han quedado fuera grupos de trabajadores que alguno de vosotros considerábais que debían entrar. Insisto en que el camino de perfeccionamiento abierto por la Ley, abierto sigue y que estudiaremos con el mayor interés esas situaciones que ahora se han quedado pendientes para procurar en cada caso la solución más justa.

La acción protectora de la Ley responde al concepto más amplio y dinámico de la Seguridad Social en su preocupación por defender a los trabajadores de las consecuencias de la enfermedad, del accidente o la vejez; por facilitar a ellos y a sus familias los medios de promoción adecuados para una capacitación cada día más completa y una elevación profesional cultural que haga posible su participación social a niveles superiores. La consideración especial a las circunstancias en que el trabajo del mar se desarrolla tiene también su reflejo en normas especiales para la asistencia a enfermos y accidentados en el extranjero, para la anticipación de las jubilaciones, así como para el montaje de los servicios adecuados de asistencia a viudas y huérfanos.

En materia de gestión, se simplifican los Servicios y se mejora el sistema de participación, de tal modo, que dos tercios de los órganos de gobierno estarán compuestos, precisamente, por representantes de empresarios y de trabajadores.

Y en materia de financiación se refuerza el principio de solidaridad representada por las aportaciones del Estado y del Régimen General, que vienen a confluir con las del propio Régimen para constituir la base económica que haga posible el cuadro completo de prestaciones, para llegar a conseguir esos 2.500 millones de pesetas que supone el costo inicial de la Ley.

Por la vía de financiación los hombres del mar saben que no están solos frente a sus necesidades y que es la sociedad entera, la Patria misma a la que ellos están prestando servicios impagables, la que va a hacer posibles estas y las mejoras sucesivas, reforzando así el principio de comunidad nacional.

Una vez más, quiero reflejar en mis palabras la honda y reiterada preocupación porque la Seguridad Social tenga como protagonista primordial al individuo y su familia, pues a ellos y sólo a ellos ha de ir encaminada la acción política y económica del Estado y de quienes tenemos la irrenunciable pasión y encargo de servirla. Fácil es comprender que un sistema de Seguridad Social que debe atender en los momentos actuales a dos tercios de la población española y que aspira, recogiendo la declaración del Fuero del Trabajo, a consagrar el principio de Seguro Total, debe enfrentarse con escollos y riesgos difíciles de salvar, entre los que debemos tener muy presente el peligro derivado de la masificación, la deshumanización y la excesiva e innecesaria burocratización; riesgos que pueden implicar un estilo y sentido de la Seguridad Social que conduce, inevitablemente, a prestaciones otorgadas de forma mecánica e inerte y, por lo tanto, despersonalizadas. Debemos tener, junto con la conciencia de ese riesgo, la voluntad decidida de superarlo. Y hemos de montar los dispositivos necesarios para ellos y los Servicios Sociales adecuados.

SEGURIDAD SOCIAL MODERNA

La Seguridad Social moderna se ordena sobre los principios de individualización, unidad y solidaridad. A una solidaridad en la contribución a las cargas generales, que quiere decir también aportación proporcional según las posibilidades, debe corresponder una solidaridad a la hora de las prestaciones, que quiere decir beneficios proporcionales a las necesidades.

«Hay que reforzar la acción en prevención de accidentes y recuperación de minusválidos»

Esto me da pie para hacer ya algunas consideraciones de carácter general sobre algunos de los problemas que en materia de Seguridad Social tenemos planteados y que habremos de abordar con decisión. Por lo que se refiere a la solidaridad en los beneficios, es decir, a la proporcionalidad de las prestaciones, tenemos sectores en evidente situación de inferioridad respecto a los demás sectores económicos del país. Aparte este de los trabajadores del mar, en el que hoy podemos dar un paso adelante, tenemos otros sectores insuficientemente atendidos o regulados, como el agrario, los trabajadores autónomos y los eventuales; o colectivos especiales, como estudiantes, funcionarios, artistas y escritores; o determinados trabajadores de la industria o de los servicios, como los ferroviarios, los que trabajan por horas o los que tienen frecuentes interrupciones en su trabajo. Mejorar las prestaciones de estos sectores y completar el cuadro legislativo de la Ley de Bases, como habéis pedido, ha de constituir una de nuestras tareas inmediatas.

La actual relación cotización-prestaciones, unida a la forma de determinación de las bases de cotización, plantean también serios problemas en aquellas prestaciones sustitutivas del salario, como las de desempleo, las pensiones o las prestaciones económicas por enfermedad o accidente. Son continuas y razonables las peticiones de los trabajadores para que el sistema se perfeccione en línea con los postulados antes expuestos, de que las prestaciones estén más en relación con la necesidad sentida, con la falta de salario que van a suplir, que con la pura aportación o cotización realizada. Los problemas son es-

※ ※ PAG. SIGUIENTE

Ayuntamiento de Madrid

OLA DE FRIO EN ESPAÑA

LUGO, 29. (Cifra.)—Desde las primeras horas de la noche de ayer se ha producido sobre Lugo y gran parte de su provincia un notable descenso de la temperatura, que trajo como consecuencia el que las precipitaciones de lluvia que caían se transformasen en nieve, especialmente en las zonas altas, tales como los ayuntamientos de Fonsagrada, Becerrea, Piedrafita del Cebrero, Navia de Suarna, Cervantes y Abadín, así como en Puerto del Picato, en la carretera de Lugo a Santiago de Compostela.

En Lugo, capital, ha nevado con intensidad durante toda la noche, alternando las precipitaciones con abundantes chaparrones que impidieron que la nieve cuajara. De todas maneras, los alrededores de Lugo están nevados y desde la misma ciudad se ven los campos completamente blancos.

Durante el día de hoy continuaron las precipitaciones de aguanieve. El tiempo se mantiene muy frío y, a mediodía, el termómetro no sobrepasó los tres grados sobre cero.

Nevadas en Cataluña

BARCELONA, 29. (Cifra.) — A primera hora de esta tarde se registraron nevadas muy fuertes en el valle de La Molina, en el Montseny y diversas zonas del norte de la región.

La altura de la nieve en el Pirineo es de 1,71 metros en Restanca, 1,57 en Baqueira, un metro en el lago de Estangento y en el Montseny, 90 centímetros en los lagos de San Mauricio, 42 centímetros en Artíes, de 20 a 40 en La Molina, y espesores más bajos en otros puntos.

En las últimas veinticuatro horas hubo muy ligeras precipitaciones de agua en el valle de Arán, Pallars, Montseny y San Lorenzo de Munts. En Barcelona se midieron 3,6 litros por metro cuadrado; en Capdella, dos.

Las temperaturas extremas corresponden a Badalona, con 10 grados, y a La Molina, con 12 bajo cero. En la Ciudad Condal han sido de 7,6 y 4,2 grados, y el índice de humedad relativa, del orden del 66 por 100.

Sigue nevando en León

LEON, 29. (Cifra.)—De nuevo nieva intensa y fuertemente en las montañas de esta provincia. A mediodía de hoy el temporal continuaba.

La mayoría de los puertos de montaña se encuentran cerrados al tráfico, salvo los de Pajares y El Manzanal, si bien en los dos es necesario el uso de cadenas.

PERECE EN ACCIDENTE EL CONSUL DE BOLIVIA EN MADRID

CADIZ. (Mencheta.)—El cónsul de Bolivia en Madrid, don José Mendieta Alvarez, d esesenta y seis años, ha resultado muerto en accidente de tráfico. Su esposa y un hijo quedaron con lesiones graves y menos graves respectivamente, mientras que otra hija salió ilesa.

En el kilómetro 49,800 de la carretera nacional 340 Cádiz-Barcelona, por Málaga, término de Vejer de la Frontera, ocurrió un gran accidente de circulación. El coche que conducía don José Mendieta adelantó a un autobús de Transportes Generales Gómez, que, procedente de Algeciras, se dirigía a Cádiz. El adelantamiento dio lugar a que el turismo que ocupaba el cónsul se saliera de la calzada, saltando por un terraplén

Apenas ocurrido el accidente, los ocupantes del automóvil fueron auxiliados por varias personas, entre ellas, don Diego Gómez Angel, estudiante de la Facultad de Medicina de Cádiz, de nacionalidad colombiana, que viajaba en el citado autobús y que en otro vehículo acompañó a los lesionados a la Residencia de la Seguridad Social de Cádiz y, posteriormente, al Hospital de Traumatología. En este lugar fue asistida la esposa del cónsul, pues éste había fallecido en el acto, doña María Paz Castillo de Mendieta, de cincuenta y nueve años, de lesiones de pronóstico grave. Un hijo del matrimonio Enrique, de veinticinco, estudiante de Derecho, padece heridas de pronóstico menos graves.

«LA AYUDA TECNICA ENRIQUECE TANTO AL QUE LA DA COMO AL QUE LA RECIBE»

DECLARACIONES DEL JEFE DE LA ASESORIA ECONOMICA DEL MINISTERIO DE LA GOBERNACION

MADRID. (Por Ana Aldaz, de la agencia Cifra.)—«El hospital puede concebirse como una Empresa mercantil, de la misma manera que una Empresa constructora o cualquier otra, y han de utilizarse técnicas de administración y contabilidad de la misma manera», dijo ayer a Cifra don Santos Gil Carretero, de cuarenta y cinco años, economista, jefe de la Asesoría Económica del Ministerio de la Gobernación, que formó parte del profesorado del cursillo de dirección hospitalaria para médicos españoles en Libia.

«Mi campo no es la Medicina—dijo el señor Gil—, pero la idea de los cursillos de administración hospitalaria es que los médicos que más tarde puedan ocupar puestos de directores tengan una visión más amplia que la de un médico en sentido estricto de su labor, que tengan una visión social y también económica de su trabajo.»

Los médicos españoles que trabajan en Libia, representan el mayor número de profesionales universitarios españoles trabajando en el extranjero, y esto justifica el hecho de que el cursillo haya tenido lugar en Trípoli. Al ser preguntado sobre la edad media de estos médicos, el señor Gil respondió que «oscilaba entre los treinta y los treinta y cinco años», y más tarde, al referirse al tipo de trabajo que desempeñaban dijo que habitualmente están en instituciones del Estado o de la Seguridad Social, porque, «por una parte, la Medicina libre casi no existe en Libia y, además, porque suelen ir contratados».

El señor Gil, en el terreno de la asistencia técnica, dijo que en España existen hoy posibilidades de tipo humano y técnico como para ayudar á otros países.

«Es posible —explicó el señor Gil— que si un país superdesarrollado instala un hospital en un país subdesarrollado, éste no se encuentre en condiciones de asimilarlo y hacerlo funcionar. Parece más útil que las ayudas se den entre países más aproximados, incluso en mentalidad.»

«Los médicos españoles —dijo— tienen una magnífica reputación como profesionales. Creo que lo más característico de ellos es que no van esencialmente a ganar dinero, sino a ejercer seriamente una profesión.»

El señor Gil Carretero terminó respondiendo a una última pregunta sobre la ayuda técnica: «¿Es política de prestigio o es realmente útil?» «Creo, de verdad —dijo—, que la ayuda técnica, sin reducirla a la Medicina, ampliándola a la agricultura o a la industria, enriquece tanto al que la da como al que la recibe.»

LICINIO DE LA FUENTE: CONTINUIDAD DE LA POLITICA SOCIAL

※ ※ DE LA ANTERIOR

pecialmente agudos para los pensionistas y para los que están en situación de desempleo. Y tenemos el decidido propósito de abordarlos.

Una Seguridad Social al nivel de nuestro tiempo tiene que ir más allá de una acción puramente reparadora o defensiva; tiene que comprender las acciones necesarias para evitar el accidente o la enfermedad y para procurar la reintegración plena en la sociedad de los accidentados o enfermos. Se abre aquí, ante nosotros, un amplio campo de posibilidades y de acciones a las que el Ministerio quiere dar un impulso decisivo en este próximo año y en las que quisiéramos implicar a la sociedad entera, porque aquí, como en tantas otras cosas, lo importante no es el «Boletín Oficial» ni la actividad administrativa. Aquí lo decisivo será conseguir una conciencia social de los problemas, que la Administración sea capaz de encauzar y orientar para mejor logro de los resultados necesarios. Cada hombre es un mundo completo de vida y de posibilidades, y, a la vez, es la fuente potencialmente más importante de riqueza y de vida comunitaria. Y son muchos los hombres que se pierden o se quedan incompletos para sí y para la sociedad, y hay que disminuir esta pérdida por la doble vía de la prevención y de la recuperación.

Por último, aún nos queda mucho camino que andar por la vía de la solidaridad en cuanto a la cobertura de las cargas. Y conste que si nos quedáramos sólo en la solidaridad financiera, tendríamos un menguado concepto del tema. Pero la financiación es, ciertamente, una de las expresiones más concretas de ese principio de solidaridad.

Lo que ocurre es que no es éso sólo. La Seguridad Social es hoy, tal vez, el más profundo, el más humano, el más entrañable instrumento de solidaridad, con un alcance político extraordinario. Su esencia consiste en hacer posible atender con las aportaciones de todos, las necesidades de cada uno, en cada momento y en cada circunstancia; rompiendo entre todos las ataduras que para la vida individual, para el ejercicio de la libertad, para la realización completa de la personalidad, suponen la enfermedad, el accidente, el desempleo, la incapacidad, las cargas familiares, la vejez...

Con José Antonio tenemos que pensar y decir que solamente es libre el hombre cuando física e intelectualmente se libera de las servidumbres de la insuficiencia material o espiritual. Y sólo puede ser auténticamente libre una sociedad, cuando sus miembros también lo son. Del mismo modo que la idea de comunidad lleva, a su vez, implícita la de libertad y solidaridad a los hombres que la integran. Por ello, la Seguridad Social, instrumento para la libertad por la vía de la solidaridad, es, en nuestro mundo, elemento decisivo, básico de la vida comunitaria.

Solidaridad entre todos, decía al principio, frente a la necesidad de cada uno, solidaridad y sentido comunitario en las cargas, en las prestaciones, en la gestión... Solidaridad también en el tiempo y entre las generaciones. Los sanos ayudan a los enfermos o accidentados; los jóvenes, a los ancianos; los que no tienen familia, a los que la tienen; los de hoy, a los de mañana. Y en nuestro mundo, este mundo alucinante de progreso e intercambio, los de unos pueblos deberían ayudar también a los de otros, haciendo realidad aquella afirmación de Juan XXIII, de que no por razones de caridad, sino por estrictos principios de justicia, los pueblos ricos están obligados a ayudar a los pueblos pobres. Y eso tiene especiales resonancias cuando de Seguridad Social se habla porque los pueblos ricos, muchas veces están aprovechándose de las energías y la fuerza y la salud y la vida de los hombres jóvenes y fuertes de los pueblos pobres. Por ello son muchas las voces que claman por auténticos sistemas de solidaridad internacional también frente a las cargas de la Seguridad Social. Y si el mundo quiere hacer honor a las exigencias de una justicia que tiene también alcance y dimensión internacional; y las Organizaciones internacionales hacer buenas la generosidad y la sonora amplitud de los conceptos que se escriben en el largo rosario de las Declaraciones, hemos de esperar que algún día lleguemos a tener esa solidaridad.

Nosotros hoy, y con eso hago referencia ya a la última parte de mi exposición, podemos dar un paso importante en este camino de la integración comunitario internacional, al aprobar el Proyecto de Ley de igualdad de derechos de los trabajadores de la Comunidad Hispánica.

El Gobierno español, particularmente atento a cuanto representan los vínculos de relación hispánica, ha considerado necesario superar el marco de los convenios internacionales de cooperación social, siempre impregnados de excesivo tecnicismo y, plenamente consciente de la condición que a España corresponde dentro del mundo hispanoamericano, ha querido traer ante las Cortes de la nación, un Proyecto de Ley por virtud del cual, de una manera plena y completa, se consagra la equiparación de trabajadores de Hispanoamérica, Portugal, Brasil, Andorra y Filipinas a los propios trabajadores patrios en el triple sentido de:

—relaciones laborales.
—Seguridad Social.
—Ayudas y beneficios del Fondo Nacional de protección al Trabajo.

Es una decisión que, más que de generosa deberá ser calificada de justa, y, en todo caso, consecuente con nuestra Historia.

Bien conocéis, el profundo amor del Jefe del Estado por los pueblos de Hispanoamérica, bien conocéis, igualmente, que España, como nación, ha superado y supera las barreras de una pura situación geográfica, para hermanarse en lengua, raza, religión, con países de otros continentes.

Bien conocéis, por último, que en el mundo del trabajo se viene desarrollando en los últimos tiempos una intensa actividad que renueva y aviva sentimientos y contactos. Esta política de unidad, desarrollada con indudable acierto y eficacia, habré de continuarla e incrementarla.

Al rendir homenaje a países hermanos, y al decirles que esta Ley es de ellos y para ellos, vienen a mi memoria aquellas frases de José Antonio: «España fue a América, y lo hizo para decir que todos somos hermanos.»

«La vinculación de España y las naciones americanas no fue —ha dicho Francisco Franco— la de una metrópoli con sus colonias, sino la de partes de una misma nación con los mismos derechos, como otras Españas. Nos creemos una misma familia de pueblos... y creemos que los problemas que entraña la vida en común podemos resolverlos como en una familia bien avenida.»

Creo que no se podría decir nada más definitorio del espíritu que anima a la Ley. Es una solución de familia, de hermandad para los problemas del trabajo.

¿Qué puedo decir yo más de esto? He repetido las palabras del Fundador, del hombre en cuya doctrina creo, y las palabras del Caudillo, del conductor de mi pueblo, del hombre al que sigo y al que sirvo ilusionadamente. ¿Qué otras palabras podría yo añadir? No, no quiero poner otras palabras. Quiero sencillamente poner unas obras que hagan honor a aquellas palabras.

Y nada más, señores Procuradores. Es una feliz coincidencia que yo hoy tenga que pediros el voto para dos Proyectos de Ley enlazados por razones de tan profundo sentido patrio. Por los caminos del mar fuimos al encuentro de América; es decir, al encuentro de nuestro propio destino. Fueron hombres de mar los que abrieron los caminos, y por esos caminos vinieron luego a nosotros nuestros hermanos del otro lado del mar. El hombre y el mar. El hombre haciendo del mar caminos para nuestra gloria de ayer y para nuestra hermandad de hoy. Los hombres uniendo su destino por encima del mar. El mar aparece hoy, junto con el hombre, como protagonista de estas dos Leyes; pero es que el mar es, en muchos aspectos y junto con nuestros hombres, el gran protagonista de nuestro destino histórico.

Ayuntamiento de Madrid

LEY SINDICAL

LOS SINDICATOS HAN PASADO DE UN ESTADO DE PETICION A UN GRADO DE PARTICIPACION

DESIGNAR MINISTRO AL DELEGADO NACIONAL NO ES CONVERTIR LA ORGANIZACION EN UN MINISTERIO, SINO TENER UN MINISTRO DE ASUNTOS SINDICALES

MADRID. (Pyresa.)—El Ministro Delegado Nacional de Sindicatos, don Enrique García-Ramal, se ha reunido con los directores de los medios informativos de Madrid, a fin de ampliarles la información que sobre los presupuestos sindicales se dio cuando fueron examinados recientemente por la Comisión permanente del Congreso Sindical. Asistieron también el Secretario General de la Organización Sindical, los directores generales de Prensa y Radio y Televisión, el Delegado Nacional de Prensa y Radio del Movimiento, los Vicesecretarios Nacionales de la Organización Sindical, los vicepresidentes de los Consejos Nacionales de Empresarios y Trabajadores, los Vocales representativos en la Junta Económica Administrativa Central y otros dirigentes.

Coloquio de García-Ramal con los periodistas al presentar los Presupuestos Sindicales

Presupuestos sindicales

A cerca de cinco mil doscientos millones de pesetas ascienden los presupuestos de la Organización Sindical para el próximo año de 1970 —presupuesto nivelado en gastos e ingresos—, según el informe presentado a los directores de los distintos medios informativos nacionales en el Palacio de la Trinidad por el Ministro Delegado Nacional de Sindicatos, don Enrique García-Ramal.

En los últimos cuatro años este presupuesto se incrementó en un seis y medio por ciento anual. En el año actual el presupuesto fue de aproximadamente cuatro mil novecientos millones de pesetas.

El presupuesto de ingresos sindical se nutre primordialmente de la cuota sindical sobre las nóminas, que actualmente ha quedado reducida al uno coma ochenta por ciento, porcentaje del cual el 1,5 por 100 corre a cargo de la Empresa, y a cargo del trabajador el 0,3 por 100 restante. Estos porcentajes son sobre las bases de cotización para la Seguridad Social.

La distribución de la cuota sindical para el año 1970 será, según los supuestos legales actualmente vigentes, de 3.487 millones a cargo de las Empresas y de 697 millones a cargo de los trabajadores.

La cuota sindical actual, medida en salarios, supone para las Empresas el 1,6 por 100 de salarios al añofi y para el trabajador el 0,31. En el ejercicio anterior —es decir, en 1968— la cuota sindical supuso el 0,24 por 100 de la renta nacional; el 0,42 de las rentas salariales; el 1 por 100 de los ingresos de Administración Pública y el 3,96 por 100 de las cuotas totales de la Seguridad Social. 4

Por otra parte, la Organización Sindical recibirá unos trescientos millones de pesetas en concepto de Formación Profesional, mientras que los gastos por este mismo concepto sobrepasarán los mil millones de pesetas.

Distribución de ingresos

La distribución porcentual de los ingresos de la Organización Sindical para el próximo año de 1970 será el siguiente: acción económico-social, 65,6 por 100; acción asistencial, 17,5; servicios centralizados, 5,4; construcción de casas sindicales, 2,5; amortización de intereses de préstamos y otros gastos comunes, 6,4, y reservas y déficit de ejercicios anteriores, 2,6 por 100.

La acción económico-social constituye el núcleo fundamental de las actividades del Sindicalismo español, por lo que a ella se destina la mayor parte de sus recursos. Más de 114.000 representantes electivos de los trabajadores y de los empresarios están presentes en Ayuntamientos, Diputaciones, órganos de la Seguridad Social, Plan de Desarrollo, Banca oficial, Consejos Nacionales de Estado, Economía y de Educación, Cortes Consejo Nacional del Movimiento, Consejo del Reino, etc.

La acción asistencial para 1970 se eleva a más de 4.500 millones de pesetas, si bien esta cantidad se financia en su 82 por 100 por los órganos de gobierno.

La plantilla total del personal sindical en la esfera nacional, provincial y local ascendía en 1967 a más de 15.600 personas. Actualmente esta cifra se ha reducido a poco más de 15.100. El total de las retribuciones de este personal será en 1970 del orden de los 1.200 millones de pesetas.

La tramitación de estos presupuestos comienza con la presentación de distintos anteproyectos de gastos por parte de los Patronatos, Centros Sindicales, Juntas Provinciales, Comisiones de cada uno de los Sindicatos, etc., en todos los cuales están representados los trabajadores y los empresarios.

Una vez que se van aplicando los presupuestos de gastos, los órganos elegidos fiscalizan su utilización e informan periódicamente de la situación de los créditos y liquidaciones.

COLOQUIO CON EL MINISTRO DELEGADO DE SINDICATOS

MADRID.—Tras la exposición anterior, el Ministro, señor García-Ramal, abrió un coloquio con los representantes de los medios informativos, en el que se habló de modo preferente sobre el proyecto de Ley Sindical.

El señor García-Ramal dijo que, al tomar posesión el nuevo Gobierno, la pregunta general es si el proyecto de Ley Sindical seguiría o no en las Cortes. Por su parte, consultó a la línea representativa de la Organización Sindical y obtuvo la respuesta unánime de que debía mantenerse. Indicó que, pese al gran número de enmiendas presentadas —1.138, de ellas seis a la totalidad—, hay que considerar que muchas son reiterativas y que determinados artículos, como los referidos a la representatividad, a la designación del Presidente y a los Presidentes de Sindicatos Nacionales, son los que han sufrido la carga de estas enmiendas. Dijo que podrían acogerse las enmiendas del doctor Cantero, pero teniendo en cuenta que la interpretación de la Iglesia en lo temporal no tiene carácter exclusivo.

En lo referente a la designación del Presidente de los Sindicatos, señaló que la Organización Sindical ha pasado de un estado de petición a un grado de participación, y que esta participación, que ha de ir en aumento, sólo puede recabarse allí donde se concede. En este sentido, dijo el señor García-Ramal que creía es lo que se planteó el Jefe del Estado para designar Ministro al Delegado Nacional de Sindicatos, que no es convertir la Organización Sindical en un Ministerio, sino tener un Ministro de Asuntos Sindicales. Hay que tener en cuenta —señaló— que los Sindicatos son una fuerza viva, que plantea los problemas, posibilita los arbitrajes y sirven a la lógica y a la justicia y deben ser representativos hasta la cúspide y la Organización Sindical son los órganos colegiados de todo el órgano sindical, que tendrá tanta mayor representatividad cuanto la tengan los órganos, Sindicatos, Hermandades, Federaciones de que se nutre y configura.

INFORME DE LA OIT

Por último trató el señor García-Ramal sobre el informe de la OIT, señalando que, al tomar posesión de su cargo, lo estudió profundamente y dio cuenta de él en Consejo de Ministros, encargándose el Ministro de Asuntos Exteriores de dirigirse al Consejo de Administración del organismo internacional para indicarle, entre otras cuestiones, que el proyecto de Ley Sindical estaba en las Cortes Españolas para su estudio y debate y que sólo este órgano soberano podía decidir sobre el mismo. La OIT tomó el acuerdo ya conocido de agradecer al grupo de estudio el informe, del que tomó nota y mandó archivar, pidiendo que se difundiera en España.

Terminó el Ministro y Delegado Nacional de Sindicatos reiterando su agradecimiento a los medios informativos y aceptando las críticas de los mismos, «que ayudan e ilustran», fueron sus palabras, por estar en más directo contacto con la calle. (SIS.)

HUELGA DE 722 MINEROS DE HUNOSA

PROTESTAN POR LA CANTIDAD RECIBIDA COMO GRATIFICACION DE NAVIDAD

OVIEDO, 29. (Pyresa.)—En la mañana de hoy no han acudido a sus puestos de trabajo 722 productores que forman parte de las plantillas de los pozos «San José», «Santa Eulalia», «San Víctor», «Ubies» y mina «Vanguardia». Todos ellos pertenecientes a Hunosa.

Según han manifestado los propios trabajadores, este paro se originó como consecuencia de su disconformidad con las cantidades abonadas en concepto de gratificación de Navidad.

Resolución de crisis

MURCIA, 29. (Cifra.) — Según el diario «La Verdad», la crisis planteada desde hace varios meses en la factoría textil Industrias de Géneros de Punto, S. A., de Cieza, tiende a desaparecer.

El personal, se informa, cobró en el término de ocho días las seis nóminas atrasadas y acaba de percibir, asimismo, y con puntualidad rigurosa, sus emolumentos en concepto de paga extra. Tan sólo queda pendiente de pago lo relativo al plus familiar de cuatro mensualidades, cuyo importe se confía será hecho efectivo en plazo breve.

En el aspecto sindical, la mejoría experimentada en estos últimos días es francamente notable. Con la llegada de abundantes materias primas, la productividad va alcanzando su ritmo normal.

Problema en Valladolid

VALLADOLID, 29. (Cifra.)—La situación laboral de los 160 trabajadores de plantilla de la Empresa Talleres Miguel de Prado, S. A., de esta capital, cuya inactividad es casi absoluta desde hace casi un año ha sido examinada hoy en la reunión plenaria celebrada por el Consejo provincial de Trabajadores, bajo la presidencia del titular de la Sección Social del Sidicato Provincial del Metal.

En relación con tal situación, se informó durante la sesión, se han realizado diversas entrevistas y gestiones, a nivel sindical, en Madrid. La edad media de los trabajadores afectados es de cuarenta y cinco años, y su antigüedad en la Empresa de dieciocho a veinte años. La citada Empresa tenía 420 obreros a su servicio en 1964. En mayo de 1967, instó expediente de crisis con la promesa formal de reestructurar y reformar la Empresa, habiendo obtenido resolución favorable por parte de la Administración. Pero los resultados de esta reestructuración no se han dejado ver, según manifestó el presidente de la Sección Social, ya que se registra un cese casi absoluto de actividades en unas instalaciones totalmente inadecuadas.

Ayuntamiento de Madrid

CORREO ENTRE EL PALACIO APOSTOLICO Y EL PALACIO DE EL PARDO

¿MANTENER, MODIFICAR O SUSTITUIR EL CONCORDATO?—UN CARDENAL, CONTRA LA RENUNCIA AL «PRIVILEGIO DE PRESENTACION».—LAS CARTAS DEL VERANO DEL 68 FUERON DOS.—LA LABORIOSA GESTACION DE LAS CARTAS.—LA CARTA DE FRANCO AL PAPA.—¿PRIVILEGIO DE PRESENTACION CONTRA FUERO ECLESIASTICO?

Por Ismael MEDINA

¿COMO va la cuestión concordataria entre la Santa Sede y España? El tema ha tenido amplio cultivo en la Prensa, a partir, sobre todo, del cambio de guardia que en la política vaticana supuso la irrupción en la Secretaría de Estado del antiguo secretario particular de monseñor Montini, cuando el actual Pontífice era sustituto con Pío XII. Lo han cultivado, especialmente, aquellos sectores que muestran una particular proclibidad a entender la Iglesia como un patrimonio exclusivista y a convertirla en escudo e instrumento de sus juegos temporales, no siempre suficientemente limpios. Y hasta deshonestos, en ocasiones.

El Ministro de Asuntos Exteriores, en sus declaraciones a «A B C», un periódico a veces nebuloso en materia religiosa, ha dicho mucho en muy pocas palabras sobre el debatido y contradictorio tema del Concordato. Merece la pena recordarlas.

¿MANTENER, MODIFICAR O SUSTITUIR EL CONCORDATO?

Pregunta Pedro Rocamora, reaparecido solemnemente con esta entrevista en el publicismo político: «¿Se modificará el Concordato?» No puede encontrarse manera más aséptica y lineal de abordar una cuestión que quema. Responde López Bravo, con su estilo cortante de político que se siente seguro y con los ases en la mano: «Parece lo más lógico, aunque no excluyo ninguna posibilidad. Se puede mantener, se puede modificar y se puede sustituir por otro. La apertura de España a cualquier iniciativa de la Santa Sede es completa. Pero es evidente que mientras el Concordato esté en vigor, debe aplicarse.»

El posibilismo que ofrece la respetuosa y devota posición española hacia la Santa Sede es amplísimo. La fidelidad de nuestro pueblo y también de nuestro Estado a la Silla de Pedro le veda la tentación de adelantarse a tomar la iniciativa en un asunto tan grave y delicado para el estatuto institucional y jurídico de la Iglesia en España, como es el de provocar la modificación o la sustitución de la actual situación concordataria. No es el hijo, sino el padre, quien tiene la iniciativa a la hora de modificar las reglas de la convivencia familiar. El hijo mayor de edad podrá discutir y negociar la nueva regulación. Pero el amor le veta la posibilidad de la anticipación, salvo que el padre pierda la cabeza y sus decisiones arbitrarias reclamen una reacción firme y amorosamente defensiva.

¿Quiere la Santa Sede modificar el Concordato? ¿Desea sustituirlo? Si diéramos pábulo a la demagogia de quienes se atribuyen con desembarazo la voz de la Iglesia o insinúan estrechos lazos de vinculación con la Secretaría de Estado, habríamos de admitir que en el Vaticano se quiere una modificación «conciliar» del Concordato. Las referencias a la Santa Sede y al Vaticano resultan, sin embargo, engañosas. La Santa Sede y el Vaticano son lo más contrario, en términos temporales y políticos, a una realidad unívoca y compacta. Habría de precisarse siempre quienes en la Santa Sede quieren una nueva regulación de las relaciones entre la Iglesia y el Estado en España. Y, asimismo, como la desean en cada caso.

Va casi para tres años que por los pasillos vaticanos (es una forma periodística de ocultar las fuentes de información, en un mundo donde la ley del silencio y del secreto es exigente y, sobre todo, coercitiva) circuló el rumor de que los obispos españoles habían presentado a la Secretaría de Estado una relación nada breve de los provilegios concordatarios a los que la Iglesia-Jerarquía de nuestro país estaba dispuesta a renunciar. La lista, muy metida en honesta harina postconciliar, levantó gritos de escándalo. Se dijo que algún importante prelado vaticano no pudo contener una exclamación, entre despectiva e irritada: «¡Pero qué entenderán por privilegios esos obispos españoles!»

Debe aceptarse que aquellos círculos vaticanos, o aquel prelado, no buscan una sustitución del Concordato, aunque tampoco su mantenimiento. Ciertos silencios y determinadas insinuaciones que se producen con carácter periódico, dejan poco lugar a dudas en este último aspecto. Hemos de admitir, pues, que en esos sectores, por no señalar a uno en concreto, se busca una sola de las tres posibilidades avanzadas por el Ministro de Asuntos Exteriores: la modificación. Pero, ¿en qué términos?

Quien haya seguido de cerca durante estos años la política española de la Secretaría de Estado, posee una respuesta pronta y con escaso margen para el error: Se intentó forzar al Estado español a una renuncia unilateral del llamado «privilegio de presentación», con la secreta esperanza de que al ser renuncia y no resultado de una negociación, el Estado quedase incluso, sin esos lógicos instrumentos de defensa en el nombramiento de los obispos, reconocidos a todos los Estados que mantienen relaciones diplomáticas con la Santa Sede, incluidos los del mundo comunista. Para descubrir los objetivos políticos que podrían esconderse bajo una tal añagaza, bastaría en principio la lectura atenta y avisada de un extenso artículo publicado meses atrás por el P. Arias en la revista italiana «Testimonianze».

UN CARDENAL CONTRA LA RENUNCIA AL «PRIVILEGIO DE PRESENTACION»

Precisamente, en uno de aquellos períodos de vivaz campaña en favor de la renuncia del Estado español al «privilegio de presentación», escuché, en boca de un purpurado con sobrado conocimiento del asunto, un juicio aleccionador y terminante: «Si yo fuera Franco, no renunciaría al privilegio de presentación en tanto persista el actual talante antiespañol de cierto sector dominante en la política vaticana.»

Acaso el purpurado se equivocase en una sola cosa: Franco no puede renunciar a un privilegio que no es suyo, sino que pertenece al pueblo español, el cual habría de hacerlo, en todo caso, mediante un acto de voluntad expresado constitucionalmente. Ese es, al menos, el criterio que he escuchado de algunos muy solventes especialistas.

LAS CARTAS DEL VERANO DEL 68 FUERON DOS

Fue en el momento álgido de una de las ofensivas de la Secretaría de Estado para arrancar al Estado español la renuncia unilateral al privilegio de presentación, cuando se produjo la carta de que habla Aguirre Bellver en su crónica del informe de López Bravo a la comisión de Asuntos Exteriores de las Cortes, reunida en sesión secreta. Esa carta «fenomenal» de Franco al Papa, leída, al parecer, por el Ministro a los procuradores, está fechada, efectivamente, en julio. Pero no en este julio, sino en julio de 1968.

No debe hablarse, sin embargo, de una carta, sino de dos: la carta de junio del Papa a Franco y la carta de julio de Franco al Papa.

Aquellas dos cartas me tuvieron en vilo y sobre ascuas durante casi una quincena. Alguien me susurró al oído toda la historia, exigiéndome promesa de silencio. Sólo la noche antes de que Garrigues la entregase personalmente al Papa, como se le había ordenado y era lo correcto, me llegó la información por otro conducto vaticano, esta vez sin condición de guardar secreto, y sí tan sólo de uso prudente.

LA LABORIOSA GESTACION DE LAS CARTAS

Desde la primavera, por lo visto, buscaban afanosamente en la Secretaría de Estado una fórmula con suficiente fuerza de coacción para obtener del Gobierno español la renuncia unilateral. Cuando más a presión e infructuosamente trabajaban los «cabezas de huevo» de la diplomacia vaticana, cayó por Roma, en una de sus periódicas visitas, un ex Ministro español de sólido historial confesional. Aseguran que fue él quien sugirió a monseñor Sustituto la idea de una carta personal del Papa a Franco, insinuándole o pidiéndole la renuncia. Franco es tan católico, arguyó nuestro bondadoso compatriota, que no resistirá ante una demanda paternal y personal de Su Santidad.

Me contaron que el sustituto de la Secretaría de Estado no quedó del todo convencido y consultó con dos conocidos monseñores españoles de su confianza, uno de ellos falleció recientemente, los cuales convinieron, con ciertos matices, en la tesis del ex Ministro. Ya del todo seguro, monseñor Sustituto logró convencer de la necesidad de aquella carta al Romano Pontífice, quien, siempre según mis informadores, se resistía a utilizar un expediente tan desusado y no demasiado claro.

No mucho tiempo después de que el escrito de Su Santidad llegase al Jefe del Estado español fue llamado a El Pardo nuestro embajador ante la Santa Sede para recoger la carta personal de respuesta de Franco. De dar absoluto crédito a aquellas dos coincidentes confidencias, nuestro embajador Garrigues recibiría el encargo de depositar la carta en manos de Pablo VI.

Garrigues pidió audiencia con el Pontífice inmediatamente. Pero hubo de esperar durante unos quince días con la carta en el bolsillo. ¿Porque no había ningún espacio disponible en la agenda de audiencias pontificias? Me dijeron que en la Secretaría de Estado se conoció de algún modo el contenido de la carta de Franco y se tomaron ese tiempo para preparar al Papa a recibir una respuesta que confirmaba sus anteriores suspicacias diplomáticas.

LA CARTA DE FRANCO AL PAPA

¿Cuál era el contenido de la carta? De ser cierta la lectura ante la Comisión de Asuntos Exteriores de las Cortes, de que habla Aguirre Bellver, podrían decírnoslo los Procuradores, de no estar bajo obligación de secreto. Yo sólo conocí en aquel entonces un gran elogio por la finura y la seriedad de la carta, junto con un resumen un poco vago. Posiblemente el mismo que se conoció en la Secretaría de Estado y que provocó la espera durante unos quince días de nuestro embajador.

Franco, en definitiva, reiteraría devotamente al Vicario de Cristo su fidelidad personal y la del Estado y el pueblo españoles. Y le diría que uno y otros estaban dispuestos a cualquier sacrificio, como ha sido sobradamente probado, por el bien de la Iglesia. Pero que el Jefe del Estado no podía renunciar a un derecho que no era suyo, si bien confirmaba su buena disposición, y también de la Nación, a poner al día, conforme a la doctrina conciliar, todas las cláusulas del Concordato.

No existe, por tanto, ninguna incoherencia ni cambio de actitud en las declaraciones del Ministro de Asuntos Exteriores sobre este punto. La iniciativa para «concializar» en poco o en mucho, en parte o en todo el Concordato, corresponde a la Santa Sede. Pero es lógico que a la Iglesia-pueblo de Dios española, representada en este espacio temporal por sus órganos institucionales, ya que se trata de un Estado confesional católico, le asista, asimisconciliar hasta sus últimas consecuencias, también en lo que a los privilegios de la Iglesia se refiere.

¿PRIVILEGIO DE PRESENTACION CONTRA FUERO ECLESIASTICO?

¿Es este mismo el criterio de la Santa Sede o de aquellos sectores o grupos vaticanos más obsesionados con el tema? Me gustaría tener la alegría de una respuesta afirmativa. No es así, sin embargo. No lo era, por lo menos, en octubre. Después de la carta de Franco al Papa comenzó a perfilarse otra línea de presión negociadora, también compartida en algún ambiente diplomático nuestro y esbozada en ciertos sectores confesionales españoles: el cambio del «privilegio de presentación» por el «fuero eclesiástico». Una pura añagaza diplomática. Reducir a eso una reconversión conciliar del Concordato sería ridículo. ¿O es que acaso el Concilio, en materia concordataria, tiene menos peso que un específico, muy limitado y transitorio interés político?

Es muy posible que a la postre debamos dar la razón a un muy hábil y conocido político, quien, hace apenas un mes, advertía a un embajador: Puede estar seguro de que estas tensiones artificiosas entre la Santa Sede y el Estado español se habrán resuelto definitivamente dentro de treinta años; usted y yo, por supuesto, no lo veremos. (Pyresa.)

Ayuntamiento de Madrid

EL PROXIMO AÑO NO HABRA PROBLEMA ESCOLAR EN BARCELONA

ENTRARAN EN FUNCIONAMIENTO DOCE GRUPOS CON CAPACIDAD PARA 10.000 ALUMNOS

BARCELONA, 29. (Cifra.)—El problema escolar en Barcelona va a quedar plenamente resuelto en el próximo año, cuando entren en funcionamiento los doce grupos escolares que se están construyendo o han sido ya adjudicados, con un total de 10.000 plazas, cifra que supera con creces el déficit existente en la actualidad, que es de 6.900, según ha manifestado este mediodía el Alcalde a los periodistas. Añadió el señor Porcioles que aparte de estos doce grupos escolares en construcción o adjudicados, están actualmente pendientes de licitación siete grupos más, que representan aproximadamente otras 5.000 plazas. El Estado, por su parte, ha asumido la obligación de construir por su cuenta otros siete grupos, cuyos proyectos están totalmente terminados por el Ministerio, que representan otras cinco mil plazas, y el Municipio tiene aprobados los proyectos de otros cuatro grupos, y se está rabajando activamente en los proyectos de once grupos con doce mil plazas.

Por tanto, en estos momentos —siguió diciendo el Alcalde— tenemos en construcción y proyección en Barcelona 41 grupos, con un total de 32.000 plazas, que irán poniéndose en servicio en los años 1970 y 1971.

El censo de niños en edad escolar obligatoria —de los seis a los trece años— es de 202.125, de los cuales un 68 por 100 están escolarizados en establecimientos privados. Se ha previsto para los próximos años un crecimiento de 30.000 anuales, que supera en 10.000 a los de los cursos anteriores, por el aumento de nacimientos registrados en la última década. En la programación municipal para resolver este problema se ha contado con que la iniciativa privada absorba, por su parte, el 20 por 100 de estos crecimientos vegetativos, aunque está previsto un mayor esfuerzo si tal absorción no llegase a alcanzar este número.

Colegio-Cooperativa

GUECHO, Vizcaya, 29 (Cifra). Un grupo de padres de familia del Municipio de Guecho va a construir un Colegio-Cooperativa, para lo que cuentan ya con un centenar de socios.

Esperan comenzar las obras en el próximo mes de enero, con el fin de iniciar las clases en el mes de octubre.

El colegio tendrá capacidad para 720 alumnos, extensible a 960.

Constará de Jardín de Infancia, enseñanza primaria y bachillerato.

El régimen de la Sociedad-Cooperativa será comunitario, con una aportación en el capital representada por una acción de 40.000 pesetas por socio, y para pertenecer a ella no será necesario vivir en el Municipio de Guecho.

Jornada única en las escuelas

BILBAO, 29 (Cifra).—Numerosos maestros de enseñanza primaria de la región solicitan, a través de la publicación especializada "Escuela en Acción", la implantación de la jornada única en las escuelas.

La clase duraría de nueve de la mañana a dos de la tarde, con recreos intercalados. A las seis de la tarde, sin embargo, tendría lugar una sesión llamada de "Estudios dirigidos", de carácter voluntario para profesores y alumnos. Esta clase vespertina serviría para que los niños hiciesen sus deberes y aprendiesen a estudiar de una manera lógica y efectiva.

Los razonamientos expuestos en función de la pretendida jornada única continua son: la imposibilidad en los alumnos de reposar la comida; la falta de horas para convivir con sus padres y hermanos, lo que produce un distanciamiento perjudicial entre padres e hijos; las dificultades para aprovechar debidamente la jornada vespertina, debido a que el horario de clase coincide con el de la digestión, etc.

Parece ser que, aunque no todos los maestros de la región son partidarios de la jornada continua, sí existe una disconformidad casi unánime con la actual estructuración de la sesión escolar de tarde.

Asimismo, también solicitan, según la misma fuente de información, la unificación de las vacaciones de verano en la escuela primaria, de acuerdo con las de enseñanza media y universitaria.

OVIEDO

EL GOBERNADOR SE REUNIO CON LAS AUTORIDADES DE LANGREO

SE TRATO DEL DESMANTELAMIENTO DE LA INDUSTRIA DE UNINSA EN LA FELGUERA

OVIEDO, 29. (Cifra.) — El
OVIEDO, 29. (Cifra.)—El anunciado desmantelamiento de la factoría de Uninsa, en La Felguera, fue el tema tratado en la entrevista que hoy concedió el Gobernador Civil de Asturias, don José Manuel Mateu de Ros, al alcalde y concejales del Ayuntamiento de Langreo.

El Alcalde informó al Gobernador sobre las gestiones realizadas hasta ahora. Tanto él como los miembros de la Corporación que le acompañaban, manifestaron su preocupación por el f[illegible]uro de la comarca y se mostraron abiertamente contrarios al desmantelamiento de la factoría.

Por su parte, el Gobernador Civil hizo historia de la creación de Uninsa y de las importantes mejoras que supone para la provincia. Manifestó que Asturias debía de agradecer que el complejo industrial haya sido instalado en esta región y no en otra. También consideró que el problema de Langreo era importante, pero no gravísimo, y recabó más amplios informes por parte del Ayuntamiento y Sindicatos para conocer detalladamente el asunto.

CONTINUA SIN RESOLVERSE LA CRISIS MUNICIPAL

CIUDAD REAL, 29. (Pyresa.) — Al cumplirse hoy los nueve días de la dimisión del Alcalde de Ciudad Real, don Luis Martínez Gutiérrez, que, según nota del Gobierno Civil, le ha sido aceptada por el Ministro de la Gobernación, continúa sin resolverse la crisis municipal.

El teniente de alcalde don Juan Caro Rodero, designado para hacerse cargo de la Alcaldía la semana pasada, no lo efectuó por hallarse en cama, según se informa al corresponsal de Pyresa. Mientras tanto, seis concejales mantienen su dimisión, y a partir del último Pleno municipal, celebrado el día 20, no se ha reunido la Comisión Permanente, que lo hace todas las semanas, ni ninguna otra de las Comisiones informativas.

AVENIDA

5.ª SEMANA

En su misión actuaba solo
La Guardia Roja le era adversa
Y la sombra del Zar Amarillo le perseguía por doquier

Rusia e Inglaterra estaban pendientes de cada uno de sus pasos, de sus palabras, para mantenerle vivo hasta que terminase su misión, o aniquilarle si fracasaba

Los espectadores asistentes a la función de mañana noche, día 31, serán obsequiados con las clásicas uvas de la suerte

PARA MAYORES DE 18 AÑOS

Ayuntamiento de Madrid

INDONESIA

DIECISEIS MUERTOS POR INGERIR ALIMENTOS EN MAL ESTADO

GRAVES DAÑOS POR UN INCENDIO EN LA MAYOR REFINERIA DE PETROLEO BRITANICA, EN SOUTHAMPTON

YAKARTA, 29. (Efe-Reuter.)—Dieciséis personas han fallecido a causa de haber ingerido alimentos en mal estado durante una fiesta celebrada en la localidad de Kedongpen, en la región central de Java, informa hoy la Policía.

Varios de los organizadores de la fiesta han sido detenidos.

Grave incendio en una refinería de petróleo inglesa

SOUTHAMPTON, Inglaterra, 29 (Efe-Upi).—Una explosión produjo un incendio en la mayor refinería petrolífera británica, que se prolongó durante varias horas. Cien bomberos combatieron el incendio en dicha refinería, la Esso Fawley, evitando que las llamas se extendieran a los alrededores. Las lenguas de fuego iluminaban el cielo hasta una altura de 18 metros, en una extensión de 9,6 kilómetros, atrayendo multitud de mirones.

Según la Policía, un bombero empleado de la compañía petrolífera, y otras dos personas, resultaron heridas en el incendio. Un portavoz de la Esso dijo que el incendio se declaró poco después de la medianoche por una explosión de un transformador, la unidad utilizada para convertir la gasolina desde un grado inferior a uno superior. A las dos horas, el incendio había sido controlado, pero continuó hasta primera hora de la mañana.

El accidente puede que alcance una cifra de daños de varios "millones" de dólares para la compañía. Según el citado portavoz, esta refinería produce más de la cuarta parte de la demanda británica de petróleo refinado.

Incendio a bordo de un buque portugués

OPORTO, Portugal, 29 (Efe-Reuter).—La brigada de bomberos de esta capital acudió hoy a sofocar un incendio declarado a bordo del barco portugués "Lobito", de 5.981 toneladas de desplazamiento, surto en el puerto de Leixoes, cerca de esta capital.

Los esfuerzos de los bomberos se encaminaron a impedir que las llamas se propagasen a la bodega del "Lobito", cargada de aceite de coco.

Funcionarios del puerto citado han declarado que el incendio, que destruyó varias partes del buque, se inició, al parecer, en otra bodega con cargamento de azúcar y algodón, según se descubrió cuando se comenzó la operación de descarga.

Tres bomberos resultaron heridos y tuvieron que ser atendidos en un hospital. No ha habido más víctimas.

El carguero siniestrado pertenece a la compañía Colonial de Navegacao.

UN MATRIMONIO PORTUGUES, MUERTO EN BADAJOZ

EL VEHICULO EN QUE VIAJABAN SE ESTRELLO CONTRA UN CAMION

BADAJOZ, 29. (Pyresa.)—Al colisionar de frente, en una curva del término municipal de Usagre, en el kilómetro 93,600 de la carretera nacional 432, el camión matrícula BA-30660, conducido por don Manuel Núñez Chamorro, de cuarenta y dos años, vecino de Mérida, con el turismo portugués EF-62-79, que ocupaba el matrimonio portugués formado por don Sebastián José Moreira de la Cruz, de cuarenta y tres años de edad, agente de Aduanas, y su esposa, doña Alfonsa Teresa Eusebio Trigoso, de treinta y nueve años, éstos recibieron tan graves heridas que fallecieron a consecuencia de las mismas. Las víctimas fueron trasladadas al depósito del Hospital Provincial de Badajoz, donde se gestiona su traslado a la localidad portuguesa de Elvas, de donde eran naturales.

Un muerto y dos heridos en Córdoba

CORDOBA, 29. (Cifra.) — Una persona resultó muerta y otras dos con heridas de distinta consideración al chocar el turismo en que viajaban contra un árbol. El accidente ocurrió en la carretera de Madrid-Málaga, en el término municipal de Monturque, de esta provincia, cuando el turismo matrícula CO-50024, conducido por Manuel Casas González, de veintidós años de edad, a la salida de una curva, y a consecuencia de estar el pavimento mojado por las lluvias, derrapó y chocó contra un árbol.

En el accidente resultó muerto en el acto el conductor, y con heridas graves Antonio Aguilera Iglesias, de veintiún años de edad, y con heridas leves Rafael Almagro Aguilar, de dieciocho años, ocupantes de dicho vehículo.

Cae por un terraplén

CORDOBA, 29. (Cifra.)—Falleció en el acto, al caer el vehículo que conducía por un terraplén de dos metros de profundidad, Francisco Carmona Sánchez, de veinticinco años de edad.

El accidente ocurrió en la carretera de Aguilar de Iznalloz, en el término municipal de Priego de Córdoba. Al parecer, el vehículo derrapó por la humedad que había en la calzada.

Vuelco

PALENCIA, 29. (Pyresa.) — Don Julio González Sierra, de veintiséis años de edad, palista, resultó muerto al volcar aparatosamente el camión en el que viajaba. El accidente se produjo en el término municipal de Hontoria de Cerrato, cuando el camión P-16384 salía de una gravera, y al perder el conductor la dirección del mismo por causas desconocidas. Tanto el conductor del camión, don Rubén Agruirrezábal, de veintiocho años, natural de Vitoria, como el obrero don Abundio López Maestro, también de veintiocho años, natural de Medina de Pomar, resultaron con heridas de pronóstico reservado.

Atropello

PUENTEAREAS (Pontevedra), 29. (Cifra.)—Avelino González Fucha resultó muerto a consecuencia de las graves heridas que recibió al ser atropellado por un turismo que conducía José Antonio Carballa Cubiño.

El accidente ocurrió en la carretera de Logroño a Vigo, en términos de Puenteareas.

MADRID: CUATRO MENORES DETENIDOS COMO SUPUESTOS AUTORES DE DIEZ ROBOS CON VIOLENCIA

Cuatro menores, en edades comprendidas entre los quince y veinte años de edad, han sido detenidos por efectivos de la Guardia Civil de Vallecas como presuntos autores de unos diez robos en los últimos meses en una amplia zona de la periferia.

Los detenidos actuaban preferentemente al anochecer, los fines de semana, y escogían a sus víctimas entre las parejas o transeúntes solitarios en zonas poco pobladas. Uno de los componentes de la banda se acercaba a la persona a la que pensaban asaltar y so pretexto de que le diese lumbre para encender un cigarrillo, conseguía distraer su atención, momento en el que los otros sujetos salían de su escondite y le golpeaban con un objeto contundente. Después le despojaban de cuanto dinero en efectivo llevaba encima.

Así cometieron sus fechorías en las barriadas del Arroyo del Abroñigal, Elipa, avenida de San Diego, Cerro de la Plata, Cerro del Tío Pío, Palomeras y Entrevías.

Los detenidos fueron identificados como Enrique Llorca Galindo, de veinte años; J. L. S. M., de dieciocho; H. A. A., de dieciséis, y R. M. G., de quince años. Los cuatro, en unión de las diligencias oportunas, fueron puestos a disposición de la autoridad competente.

Arde un piso

Un incendio, iniciado ayer mañana sobre las diez, destruyó todo el mobiliario de una vivienda particular y ocasionó daños de gran consideración, en la calle del Comandante Zorita, número 49.

El siniestro se inició, al parecer, por un cortocircuito. El inquilino del piso es don Gonzalo de Córdoba del Amo, y en el momento de producirse el fuego se encontraban en la vivienda sus familiares, pero, afortunadamente, y aunque el fuego al principio adquirió proporciones alarmantes, no hubo desgracias personales.

Las primeras noticias llegadas a los bomberos y a la Policía Municipal indicaban que en el interior del inmueble se encontraban algunas personas aisladas por las llamas. Acudieron tres coches del Servicio de Incendios, uno de ellos con escala, para la evacuación de personas, pero no fue necesario utilizarlo, ya que todos los moradores de la casa se pusieron a salvo por su propio pie.

Ladrones sorprendidos "in fraganti"

Dos individuos fueron sorprendidos por efectivos de la Guardia Civil de Vallecas cuando estaban cometiendo un robo en una galería de alimentación, sita en la Colonia de Almendrales. La Benemérita logró detener a uno de los sujetos mientras su acompañante consiguió fugarse. Posteriormente se pudo averiguar que los dos individuos, con un coche que habían sustraído en Madrid se dedicaron a recorrer pueblos de la provincia de Cuenca, Toledo y Salamanca, llevando a cabo robos en diversos establecimintos y locales por valor de unas 400.000 pesetas.

Se busca activamente al sujeto que consiguió escapar.

MATA A SU MADRE CON ARMA BLANCA

EL PARRICIDA, ENFERMO MENTAL, FUE RECLUIDO EN UN CENTRO SIQUIATRICO

BURGOS, 29. (Cifra.)—Ignacio Cubillo Fernández, enfermo mental, dio muerte a su madre, Esperanza Fernández, con un arma blanca.

El suceso ocurrió en la localidad burgalesa de Vivanco de Mena. El parricida fue detenido por la Guardia Civil y recluido en un centro psiquiátrico.

Riña entre gitanos: tres heridos

MEDINA DEL CAMPO (Valladolid), 29. (Cifra.)—Tres heridos originó una riña entre dos familias de gitanos ocurrida en el barrio de la «Simbombilla» de esta localidad. Salieron a relucir armas de fuego, navajas y cachavas, y la intervención de la Guardia Civil evitó que la contienda adquiriera mayores proporciones.

Después, Basilio Lope Jiménez fue asistido de una herida de arma de fuego en un muslo; Juan Antonio López Ferreru, la de una lesión grave en el cráneo, y Herminia Ferreruela Jiménez, de herida de arma de fuego en la mano derecha.

Fueron detenidos, además de los citados, José Luis, Rafael y Jesús Ferreruela Jiménez y José López Ferreruela. Las armas de fuego, las navajas y los bastones fueron intervenidos por la Guardia Civil.

Hallado muerto en su pensión

BILBAO, 29. (Cifra.)—Un hombre ha sido hallado muerto en la habitación de la pensión en que se hospedaba, en la calle Concepción, de esta capital.

Se trata de Francisco García González, de treinta y siete años de edad, peón de profesión, soltero y natural de Felgoso (Orense). Al parecer el infortunado falleció por causas naturales, cuando se encontraba solo en su habitación.

Incendio en unos almacenes

SANTA CRUZ DE TENERIFE, 29. (Cifra.)—Un incendio que se declaró en unos depósitos de la firma Nortysol, establecido en la calle de Angel Guimerá, donde se almacenaban grandes cantidades de tejidos y otras mercancías, ha originado pérdidas que se calculan en más de dos millones y medio de pesetas. El fuego afectó, además, a un depósito de bebidas perteneciente a un comercio de ultramarinos situado en la calle de Imeldo.

Trabajaron en la extinción del siniestro el personal del servicio municipal contra incendios de la capital y los bomberos de La Laguna y los de la refinería de petróleos que acudieron con dos de sus unidades, y en el lugar del suceso se personaron rápidamente, con otras autoridades, el Gobernador Civil y el Alcalde.

INTENTO BAÑARSE EN LA FUENTE DE CALLAO

MADRID. (Cifra.) — Sin preocupación alguna por las bajas temperaturas que en estas jornadas reinan en Madrid, un hombre intentó bañarse en una fuente pública. Evitado su intento fue llevado a los Servicios de Observación de la Ciudad Sanitaria de la Diputación Provincial.

El intento de baño ocurrió en la fuente instalada en la plaza del Callao, y el bañista fue identificado como J. H. H., domiciliado en Amanecer, 6.

SE TIRO DE UN TREN A 120 KILOMETROS POR HORA

FRANCFORT, 29 (Cifra). — Un trabajador yugoslavo se tiró ayer por la ventanilla de un tren rápido que circulaba a 120 kilómetros por hora en el recorrido entre Francfort y Wiesbaden.

El trabajador yugoslavo, que había montado en el tren sin billete fue detenido por el revisor y encerrado en un departamento hasta que llegaran a Francfort, donde debía de ser entregado a la Policía.

El yugoslavo, que no poseía documentación alguna, y por miedo a ser devuelto a su país, partió los cristales del departamento y se tiró del tren en marcha, cuando éste circulaba a 120 kilómetros por hora, sufriendo heridas de gravedad. La Policía logró encontrar al yugoslavo y trasladarlo rápidamente al hospital.

Ayuntamiento de Madrid

ASISTENCIA A LOS TRABAJADORES EN EL EXTRANJERO

CUATROCIENTOS MILLONES SE DESTINARON A ESTA POLITICA DE PROTECCION Y TUTELA

Licinio de la Fuente presidió la reunión del Consejo del Instituto de Emigración

El Ministro de Trabajo, don Licinio de la Fuente, presidió ayer la sesión del Consejo del Instituto Español de Emigración, al que han asistido representantes de los Ministerios de Asuntos Exteriores, Hacienda, Trabajo, Comercio, Justicia, Gobernación, Educación y Ciencia, Secretaría General del Movimiento, Delegación Nacional de Sindicatos, Comisión Episcopal de Migración, Institutos de Cultura Hispánica, de Previsión, de Colonización, de Moneda Extranjera y de Estadística, del Banco Exterior de España, de la Caja Postal de Ahorros, de la Confederación de Cajas de Ahorro y de las Compañías de Navegación Intercontinental.

El Consejo fue informado sobre la situación financiera y presupuestaria del Instituto Español de Emigración y conoció su presupuesto y la previsión de necesidades para atenciones de carácter asistencial con cargo al Fondo Nacional de Protección al Trabajo para el año 1970.

PLANES ASISTENCIALES

El IEE, como órgano gestor de los planes de inversión del Fondo Nacional de rotección al Trabajo, administró en 1969 casi 400 millones de pesetas, cifra en la que se concreta toda la política de protección y tutela del Gobierno respecto al fenómeno emigratorio y con la que se dotan todos los planes asistenciales para ayudar a los trabajadores españoles en el extranjero: se facilitan gratuitamente a los emigrantes pasaportes y reconocimientos médicos; se otorgan becas de estudios y vacaciones de verano en España para sus hijos; se protege a los centros españoles del exterior; se facilitan ayudas benéfico-sociales; se atiende a la protección laboral y jurídica; se abonan las repatriaciones de aquellos españoles que, por unas u otras causas, se han encontrado te el infortunio o el desamparo lejos de su patria; se envía al extranjero para uso y disfrute de nuestros trabajadores material cultural y recreativo y, en fin, se atiende de una manera exhaustiva a toda nuestra población emigratoria (unos cuatro millones) y sus familias.

También fue ampliamente informado el Consejo sobre las actividades del Instituto desde la última reunión ordinaria, y muy especialmente sobre la operación «Voluntarios para América» y el Consejo Escolar Primario para la Educación de Emigrantes, creado recientemente por un convenio entre los Ministerios de Educación y Ciencia y Trabajo.

Palabras del Ministro

Don Licinio de la Fuente expresó a los señores Consejeros su gratitud por la dedicación al examen de los problemas que tiene planteados el Instituto y las soluciones que aportan en nombre de los Departamentos, organismos y entidades a los que representan. Hizo constar que aun cuando el Instituto Español de Emigración se encuentra radicado dentro del Ministerio de Trabajo, la materia de su actividad rebasa realmente el ámbito puramente laboral quedando implicada en una problemática de la que participan casi todas las ramas de la Administración y que, por tanto, es su propósito asociar al estudio de los problemas de la emigración a todos los organismos implicados.

PREMIOS NACIONALES DE LITERATURA

"JOSE ANTONIO PRIMO DE RIVERA", A LUIS JIMENEZ MARTOS, POR "ENCUENTRO CON ULISES"

"MIGUEL DE CERVANTES", A LUIS BERENGUER, POR "MAREA ESCORADA"

"CALDERON DE LA BARCA", A JAIME SALOM VIDAL, POR "LOS DELFINES"

MADRID (Cifra).—Han sido fallados los Premios Nacionales de Literatura "José Antonio Primo de Rivera" "Miguel de Cervantes" y "Calderón de la Barca". El "José Antonio Primo de Rivera", de poesía, se otorgó, por mayoría de votos, a la obra titulada "Encuentro con Ulises", de la que es autor don Luis Jiménez Martos. El "Miguel de Cervantes", de novela, también por mayoría de votos, a la obra "Marea escorada", original de don Luis Berenguer, y el "Calderón de la Barca", de teatro, a la obra "Los delfines", de don Jaime Salom Vidal.

El Jurado se reunió ayer tarde en el Ministerio de Información y Turismo, presidido por don Enrique Thomas de Carranza, director general de Cultura Popular y Espectáculos. Estaba integrado por don Camilo José Cela, en representación de la Real Academia Española; don Miguel Mihura Santos, por la Sociedad de Autores de España; don Juan Guerrero Zamora, por el Consejo Superior de Teatro; don Diego Jesús Jiménez Galindo, Premio "José Antonio Primo de Rivera" 1960; don Luis de Castresana Rodríguez, Premio "Miguel de Cervantes" 1967, y don Joaquín Calvo Sotelo, Premio "Calderón de la Barca" 1968.

Actuó como secretario del Jurado don Enrique González-Estéfani, jefe del Gabinete Jurídico-Administrativo de la Dirección General de Cultura Popular y Espectáculos.

Los restantes Premios Nacionales de Literatura serán fallados en el próximo mes de enero.

ENTIERRO DE PABLO ARREDONDO

ASISTIERON EL PRESIDENTE DE LAS CORTES, EL MINISTRO DE JUSTICIA Y LOS EX MINISTROS FERNANDEZ-CUESTA Y ARBURUA

También asistieron los generales Zamalloa, García Rebull, Campano, Serrano de Pablo, Moscardó y Bujanda

MADRID. (Cifra.)—A las cinco menos cuarto de la tarde se efectuó el sepelio de los restos mortales de Pablo Arredondo y Diez de Oñate, teniente coronel mutilado de Infantería, Palma de Plata de la Falange. Pertenecía a la Vieja Guardia de Madrid.

Arredondo falleció el domingo por la mañana en Madrid, después de una operación quirúrgica a que fue sometido días atrás.

Asistieron al entierro el Presidente de las Cortes y del Consejo del Reino, don Alejandro Rodríguez de Valcárcel; el Ministro de Justicia, don Antonio María de Oriol y Urquijo: los ex Ministros don Raimundo Fernández-Cuesta y don Manuel Arburúa; el Gobernador Civil de Madrid y Jefe Provincial del Movimiento, don Jesús López-Cancio, y otras jerarquías y personalidades.

En el momento de ser sacado el féretro de la casa mortuoria, en la calle del Barquillo, el numeroso público que se había congregado en los alrededores entonó el «Cara al Sol», dando las voces de ritual el Gobernador Civil de Madrid, quien, por último, dio la voz de «presente», a la que respondieron todos los asistentes. Seguidamente se organizó el cortejo fúnebre hasta la Sacramental de San Justo, donde los restos de Arredondo recibieron cristiana sepultura. En dicho lugar se volvió a entonar el «Cara al Sol».

Entre los restantes asistentes al entierro se encontraban los tenientes generales Zamalloa y Ramírez de Cartagena; los generales García Rebull, Campano, Serrano de Pablo, Moscardó y Bujanda; los «Palma de Plata» don Sancho Dávila y don Angel Alcázar Velasco; el Delegado Nacional de Provincias, don José Luis Taboada García, y el Inspector Nacional de la Vieja Guardia, don Carlos Pinilla.

TOMA POSESION EL SECRETARIO GENERAL DE CORREOS

PRESIDIO EL ACTO EL SUBSECRETARIO DE LA GOBERNACION

En el salón de actos del Palacio de Comunicaciones se celebró ayer el acto de la toma de posesión del secretario general de Correos y Telecomunicación don Carlos Alvarez Romero.

El acto ha estado presidido por el Subsecretario de Gobernación, señor Cruylles, a quien acompañaban el director general de Correos y Telecomunicación, señor Herrera Esteban; secretario general saliente, señor González y Martín-Merás, y otras autoridades.

Después de la lectura de los correspondientes decretos de cese y nombramiento, el director general ha pronunciado unas palabras de bienvenida al nuevo secretario general.

Tras unos breves discursos de los secretarios saliente y entrante, señores González y Alvarez Romero, puso fin al acto el Subsecretario, señor Cruylles, quien pronunció unas palabras en nombre del señor Ministro de la Gobernación.

M-800.000 LLEGARA PRONTO

MADRID. (Pyresa.) — Dos mil trescientas trece matrículas faltaban, a primera hora de la mañana de ayer, para llegar a la número 800.000 en esta capital.

La última matrícula verificada el sábado fue la número 797687. Todo hace esperar que la matrícula M-800000 sea un «regalo de Reyes» para la circulación madrileña.

DOS ECLIPSES DE SOL Y DE LUNA

SE PRODUCIRAN EN 1970

MADRID. (Pyresa.)—Durante el nuevo año, que está a punto de comenzar se producirán dos eclipses parciales de Luna y dos de Sol. Anular uno y total el otro, Respecto a los de la Luna, sólo será visible desde España el que se produzca el día 17 de agosto.

De estos datos, además de otros múltiples, informa el anuario del Observatorio Astronómico de Madrid, del que se hace eco en sus páginas de ayer la «Hoja del Lunes» madrileña.

De los cuatro fenómenos astronómicos señalados, el más interesante será el eclipse total de sol, invisible desde nuestro país, pero millares de astrólogos y científicos se desplazarán a las zonas más propicias para su observación.

Otro de los fenómenos que durante 1970 ha de revestir singular importancia será el paso de Mercurio ante el Sol fenómeno que sólo sucede unas cuantas veces cada siglo y que podremos contemplar desde España.

ENTREVISTA

MEJICO PREPARA UN HOMENAJE AL PADRE F. VITORIA

Se encuentra en Madrid el jurista mejicano don Luis G. de Sevilla, presidente que ha sido durante muchos años de la Academia Mejicana de Derecho Internacional y actual presidente de la Organización Mundial de Derecho Internacional. Su presencia en España es noticia por los objetivos que aquí le traen, y que sintetizamos en la conversación que con él sostenemos:

—Como presidente —dice— de la Organización Mundial de Derecho Internacional, he venido a cambiar impresiones con los miembros europeos del Consejo Directivo de la Organización, en orden a la fecha, lugar y temario del Congreso regional programado.

—¿Algún español entre los europeos del Consejo Directivo?

—Una de las vocalías la ocupa don Emilio de Navasqüés, presidente del Instituto Español de Derecho Internacional. Con él se hace presente en la Organización Mundial la España de tan gloriosa historia jurídica.

—¿El Congreso regional, a cuya celebración se refería usted anteriormente, será a nivel europeo?

—Sí. Habrán de irse celebrando distintos Congresos regionales: europeo, latinoamericano, africano, asiático, de los países socialistas, etcétera, con vistas a convocar después el I Gran Congreso Mundial del Derecho Internacional.

—¿Pudiera celebrarse el regional europeo en España?

—Me sería muy grato el responderle afirmativamente, pero no está en mí poder contestarle categóricamente. El lugar no está aún decidido.

—¿Cuántos países o Asociaciones se integran en la Organización Mundial?

—Ciento cuatro personas jurídicas: Academias, Asociaciones, Institutos, Seminarios, etcétera, que representan a más de cincuenta países.

—Pero no es paz lo que tenemos...

—Yo le diría que ha llegado el momento en que el Derecho Internacional pueda, unificada ya su filosofía, encontrar la semántica de la expresión. Aunque todos los pueblos hoy piensen y sientan igual, la expresión en organismos internacionales se hace en términos muy distintos y se suscitan muchas dificultades.

—¿Qué papel le asigna al pensamiento español en estas aspiraciones jurídicas del mundo de hoy?

—No dudamos que la gloriosa tradición jurídica española, cuya filosofía en el Derecho de Gentes tanto bien acarreó en el pasado, continúa y continuará en el futuro. Y le quiero dar la noticia de que la Academia Mejicana de Derecho Internacional prepara (aunque no puedo decirle la fecha aún) un grandioso homenaje, en Salamanca, a esa gran figura universal que fue el Padre Vitoria, cuyas altas normas morales en el Derecho de Gentes todos hoy reconocen.

Nivio LOPEZ PELLON

Ayuntamiento de Madrid

FARMACIAS EN SERVICIO DE URGENCIA

TURNO 5.° B NORTE

Todas las farmacias que figuran en nuestra relación estarán hasta las ONCE de la noche. Las precedidas de asterisco continuarán ininterrumpidamente hasta las DIEZ de la mañana del día siguiente. En cada una de las farmacias de Madrid están señaladas con una flecha las más próximas a ella en servicio de urgencia

TETUAN

Angel Mújica, 54 (colonia Virgen Begoña). * Julio Calvo, 6 (Peña Grande). Marcelina, 27 (Tetuán) * Azucenas, 51. Aguilafuente, 1 altura Sánchez Preciados, 42). Lope Haro, 10 (semiesquina Bravo Murillo, 231). * Orense, 71 (próximo General Yagüe). Comandante Zorita, 48 (semiesquina General Perón). * Bravo Murillo 151. Avenida Reina Victoria. 20

UNIVERSIDAD

Altamirano, 14. * Princesa, 16 * Guzmán el Bueno, 54. Fernández de los Ríos, 21. Cea Bermúdez, 60 * Boix y Morer, 12.

CHAMBERI

* Maudes, 38 (esquina a Ponzano). Zurbano, 89. Alonso Cano, 9. * Gonzalo de Córdoba, 14 (Fuencarral-Olavid.). Sagasta, 21. Glorieta de San Bernardo, 8

CENTRO

* Espíritu Santo, 10. * Plaza de las Salesas, 7 (frente Santa Bárbara). Hortaleza 15. Avenida de José Antonio, 56. * Arenal, 2.

LATINA

Paseo de la Florida, 47. Plaza Santiago, 1.

CHAMARTIN

* López de Hoyos, 282. Cañamar, número 12 (junto Carril Conde 35)

* Avenida de San Luis, 52 (barrio Carmen-Hortaleza). Arturo Soria, 282 (Ciudad Lineal). Avenida del Generalísimo, 89. * Avenida de Generalísimo, 144 (prolongación). Apolonio Morales, 4 (edificio Los Olivos). Juan Ramón Jiménez, . (esquina Padre Damián). * Serrano, 222. Puerto Rico, 8 (100 metros Norte Parque Berlín) * López de Hoyos 121. Gabriel Lobo, 23.

VENTAS

* Virgen del Lluc, 16 (antes Oraco). Prolongación Fernández Caro, número 16 (detrás Arturo Soria, 88). * Torrelaguna, 16 (barrio Alegría). José Arcones Gil, 21 (entrada Alcalá, 406). * Barrio Aeropuerto, bloque 135. * Poblado de Absorción Canillejas. Plaza Herramienta 4 (Gran San Blas, parcela F). Emilio Muñoz, 7 (Iglesia García Noblejas). Berastegui, 91 (barrio Bilbao) * Timoteo Domingo, 25 (entrada Alcalá, número 340). Avenida de Daroca, 47 (antes carretera del Este). Santa Irene, 1 (esquina José Luis Arrese, número 24). Condes Torreanaz, 33 (por Doctor Esquerdo, 51) * Sancho Dávila, 23.

BUENAVISTA

Colomer, 9. * Avenida de América, 56 (Parque Avenidas) * Alonso Heredia, 22. Paseo de la Castellana, número 104. * María de Molina, 22 (entrada Claudio Coeoll 145). Maldonado, 26 (esquina a Castelló). * Velázquez, 70. Ayala, 10 Conde Aranda, 7 (esquina Claudio Coello, número 15). * Alcalá, 90. Conde de Peñalver, 23 (esquina Ayala). * Jorge Juan, 104 (frente Palacio Deportes).

RETIRO-MEDIODIA

Narváez, 50. * Doce de Octubre, 2. * Marqués de Cubas, 3. Plaza del Angel 14

TURNO 5.° B SUR

CARABANCHEL

San Dámaso, 12. Cadete J. Llompart, 17 (detrás Canódromo). * General Ricardos, 115 (Mataderos). Plaza Setúbal, 4 (San Vicente Paúl) Alejandro Morán, 9 (entrada General Ricardos, 153). * Colonia Velázquez (final Abrantes) Avenida Muñoz Grandes, 19 (Carabanhcel Bajo). * Camino de las Animas, 141 (Carabanchel Bajo) * Eugenia de Montijo, 68 Doctor Blanco Soler 2 (esquina General Fanjul, 45). * Barrio Puerto Chico, Camarena, 200 Escalona Torre D-1 (Ciudad Parque Aluche) * Villamanín, 7 (Alto Extremadura) Ansar, 49 (entrada Camino Laguna, 5, barrio Lucero) * Avenida de Portugal, 149. Santa Ursula 17 (esquina J. Tornero)

LATINA

* Juan Duque, 30. Ronda de Segovia, 93. Plaza Santiago, 1. Paseo de la Florida, 47.

UNIVERSIDAD

* Princesa, 16.

CENTRO

* Arenal, 2. Avenida José Antonio, número 56. Hortaleza, 15. * Plaza de las Salesas, 7 (frente iglesia Santa Bárbara). * Espíritu Santo, 10.

BUENAVISTA

* Jorge Juan, 104 (frente Palacio Deportes) Conde Peñalver 23 (esquina Ayala). * Alcalá, 90

ARGANZUELA-VILLAVERDE

Antonio Leyva, 17 (carretera Toledo, 17) * San Magín, 21 (entrada Marcelo Usera, 159). Ferroviarios, 97 (Usera). * Avenida Córdoba, 10 (100 metros Puente Princesa). Plaza Peñuelas 9 * Toledo 53. * San Ramiro, 17 (Orcasitas) * Ciudad Angeles, número 13 (Iglesia San Mateo). * Esperanza Macarena, 3 (Villaverde Bajo)

RETIRO-MEDIODIA

Amparo, 31. * Fúcar 10. Valencia, 28. Paseo de las Delicias, 40. * Tomás Bretón, 14. Plaza del Angel, número 14 * Marqués de Cubas, 3. Abtao 40. Estrella Polar, Torre F, (barrio Estrella). * Doce de Octubre, número 2. Narváez, 50.

VALLECAS

* Mendívil, 28 (Puente Vaeflcas). Melquíades Biencinto, 31 (Puente Vallecas). * Martínez de la Riva, 87 (Puente Vallecas). Picos de Europa, número 70 (Puente Vallecas). * Puerto Cardoso, 9 (Puente Vallecas). Avenida Albufera, 223 (Puente Vallecas). * Barrio Moratalaz, Polígono G. 850. Barrio Moratalaz, Polígono I. 145.

VENTAS

* Sancha Dávila, 23. Condes Torreanaz, 33 (por Doctor Esquerdo, 51). Santa Irene, 1 (esquina José Luis Arrese 24).

LA CRUZ ROJA GANA UN PLEITO

ESTABA PLANTEADO SOBRE EL GARAJE DE SUS AMBULANCIAS

MADRID (Cifra). — El Juzgado de Primera Instancia número 12 de los de esta capital ha dictado sentencia en la que desestima la demanda que solicitaba el desalojo de los locales donde la Asamblea Suprema de la Cruz Roja Española tiene instalado su Parque de Ambulancias, imponiendo a la demandante el pago de las costas causadas en el juicio.

Garaje y Taller Ibérico, S. A., es propiedad de la finca número 86 de la calle de García de Paredes, de Madrid, cuyos bajos arrendó a la Cruz Roja, y ésta instaló en los mismos su Parque de Ambulancias.

Demandó la entidad arrendadora a la Cruz Roja, en solicitud de que desalojara los citados locales, alegando que en ellos eran necesarias obras de reparación y consolidación, que importaban más del cincuenta por ciento del valor de lo edificado, lo cual es causa de resolución de contrato de acuerdo con lo legislado sobre arrendamientos urbanos.

Contestó a la demanda el abogado de la Cruz Roja, don José García de Mesa, que la Institución hace tiempo que notificó a la entidad demandante la necesidad de realizar obras de reparación y consolidación en los locales arrendados; que los deterioros no afectaban a la totalidad de los locales y que acompañaba dictamen de tres arquitectos designados por la Cruz Roja, los cuales certificaban que las obras necesarias importaban menos del 50 por 100 del valor de lo edificado.

Y de acuerdo con la tesis mantenida por el letrado de la Institución, ha sido dictada sentencia.

OBRAS EN CARABANCHEL

IMPORTAN MAS DE VEINTICUATRO MILLONES DE PESETAS

MADRID. (Pyresa.) — El Ayuntamiento de Madrid ha anunciado concurso-subasta de las obras de urbanización en el poblado «C» de Carabanchel, cuarta fase, sobre un tipo superior a los 24 millones de pesetas, según la resolución correspondiente, inserta ayer en el «Boletín Oficial del Estado».

Los plazos fijados son de dieciocho meses para la ejecución y de cinco años de garantía.

EL «ALFAGUARA», DESIERTO

LAS 200.000 PESETAS DEL PREMIO SE ACUMULAN PARA EL DEL AÑO PROXIMO

MADRID. (Pyresa.) — A pesar de que se presentaron más de un centenar de originales al concurso de novelas de la Editorial Alfaguara, el Jurado, tras la lectura de las obras seleccionadas, decidió declarar desierto el premio, que estaba dotado con 200.000 pesetas.

Dos novelas, sin embargo, llegaron a la última votación: «El infierno y la brisa», de José María Vaz de Soto, y «Hoy», de Pedro Pablo Padilla. Sin embargo, en la última votación, que es en la única en la que a los miembros del Jurado les estaba permitido votar en blanco, la primera de las novelas citadas sólo obtuvo un voto, y la segunda, ninguno.

Hubo, naturalmente, decepción general entre el público asistente al acto, que tuvo lugar en el hotel Comodore.

El Jurado decidió que las 200.000 pesetas del premio se acumulen al del próximo año, con lo cual estará dotado con 400.000 pesetas.

Premio «Catalonia»

MADRID. (Pyresa.) — El Instituto de Estudios Catalanes concederá el día 23 de abril próximo el Premio «Catalonia», reservado a investigadores extranjeros que se hayan distinguido en el estudio de los países catalanes —historia, geografía, economía, geología, botánica, etcétera— o de un aspecto cualquiera de su cultura, como lengua, literatura, arte, arqueología, Derecho, música y similares. La dotación del premio es de mil dólares y lo concede don Joan B. Cendrós i Carbonell.

Las candidaturas podrán ser presentadas por un miembro de las Academias científicas o literarias o de Ateneos del país de residencia de los candidatos, así como por profesores de dichos países o por un miembro del Instituto de Estudios Catalanes. A la candidatura debe acompañarse un breve «curriculum vitae» del aspirante, bibliografía sobre Cataluña. El plazo de admisión concluye el próximo día 31 de enero.

UNA REPRODUCCION DEL CUARTEL DE SIMANCAS PARA EL MUSEO DEL EJERCITO

SERA DONADA POR EL AYUNTAMIENTO DE GIJON

El Ayuntamiento de Gijón es celoso de sus glorias locales, algunas de las cuales forman parte ya de la Historia de España. Recientemente, una comisión del mismo, formada por don Marino Gómez y el famoso escultor y pintor don Francisco González Macías, han visitado el Museo del Ejército para tomar las medidas de la maqueta del heroico Cuartel de Simancas, que el Municipio de la ciudad asturiana, ofrenderá al Ejército. Por iniciativa del Ayuntamiento, presidido por el Alcalde don Ignacio Beltrán Beltrán, de esta forma rinde homenaje a la memoria de los héroes caídos en Simancas.

Fueron recibidos por el director del Museo, teniente general don Carlos Rubio López-Guijarro; el coronel, don Gonzalo García García, y el capitán, don Angel Flecha, los cuales agradecieron la atención de la Corporación gijonesa y señalaron el simbolismo que representaba este hecho.

También, por encargo del Ayuntamiento de Gijón, realizará, el escultor González Macías, una estatua al ilustre Jovellanos, con destino a la Casa de Jovellanos de la ciudad y la reproducción de la maqueta, que existe en el Museo del Ejército, del Gijón de 1800.

R.

AYUNTAMIENTO DE MADRID

SECRETARIA GENERAL

CONVOCATORIA

Por acuerdo de la Comisión Municipal de Gobierno de 12 de noviembre de 1969, se convoca concursos para proveer las 20 plazas que con destino al Servicio de Contaminación Atmosférica se relacionan a continuación, con los emolumentos y demás condiciones que se especifican en las bases que han sido publicadas íntegramente en los «BOLETINES OFICIALES DE LA PROVINCIA DE MADRID» que se expresan:

1 de Director de Servicio, dotada con 57.600 pesetas anuales («Boletín Oficial de la Provincia» de 3-12-1969).

2 de Jefes de Sección, dotadas con 51.240 pesetas anuales («Boletín Oficial de la Provincia» de 3-12-1969).

4 de Jefes de División, dotadas con 47.580 pesetas anuales («Boletines Oficiales de la Provincia» de 5, 9, 10 y 11-12-1969).

4 de Técnicos Superiores, dotadas con 45.750 pesetas anuales («Boletín Oficial de la Provincia» de 13-12-1969).

1 de Aparejador, dotada con 39.060 pesetas anuales («Boletín Oficial de la Provincia» de 15-12-1969).

8 de Peritos Industriales, dotadas con 39.060 pesetas anuales («Boletín Oficial de la Provincia» de 15-12-1969).

El plazo de presentación de instancias para solicitar tomar parte en los concursos será de treinta días hábiles, contados a partir del siguiente al en que aparezca el último de los anuncios de la presente que se publicarán en el «Boletín Oficial del Estado» y en uno de los periódicos de la capital.

Madrid, 17 de diciembre de 1969.—El Secretario General (firmado): **Juan José Fernández-Villa.**

MEDICOS PORTUGUESES, EN MADRID

Visitan centros hospitalarios para estudiar su funcionamiento

MADRID (Pyresa).—Una Comisión de médicos portugueses se encuentra en Madrid desde hace días, al objeto de esudiar las organizaciones hospitalarias españolas y poder así crear en Portugal un gran hospital de urgencias médicas.

La Delegación, que viene presidida por el doctor Gomes de Oliveira, director clínico del Hospital de San Antonio dos Capuchos, está integrada por los doctores Sabino Ferreira, Pinto Bastos, Lino Ferreira y doña María de Lourdes Oliveira. Durante su estancia en Madrid han visitado la Clínica de la Paz, para estudiar la organización de los servicios de urgencia, y la Clínica de Puerta de Hierro. Tienen previsto celebrar una sesión de trabajo en la sede del Instituto Nacional de la Seguridad Social, para conocer su organización y el trabajo desarrollado por medios de ordenadores.

Hoy visitarán la Ciudad Sanitaria "Francisco Franco", de la Diputación Provincial, y el día 31, la Fundación "Jiménez Díaz". El mismo día emprenderán el regreso a Lisboa. Por expreso deseo de los médicos portugueses, les acompaña en sus visitas el doctor español don Juan Martínez Díaz.

JULIAN ROJO

SIRVE DIARIAMENTE SU FAMOSO COCIDO MADRILEÑO, CON LOS MEJORES PLATOS TIPICOS ESPAÑOLES - VENTURA DE LA VEGA, 5. Tls. 222 48 66 y 222 13 21

Ayuntamiento de Madrid

VOZ SOCIAL

El Curioso anda siempre revolviendo en la mesa en que se depositan todos los días los periódicos de provincias y las publicaciones de organismos y entidades. Es el primero que mete sus pecadoras manos en el gran montón, casi siempre entre las protestas de los demás, pues de su búsqueda resulta luego un desbarajuste. Pero siempre encuentra cosas interesantes, como es natural. Hoy se alza con el número 193 de «La Voz Social», publicación semanal de la Organización Sindical, que viene rebosante de temas de la mayor importancia para el mundo del trabajo; pero lo que él comenta con grandes elogios es la última página de la publicación, convertida en mirador de la política nacional desde el punto de vista sindical.

EN VANGUARDIA

Nos lee en alta voz, previos los comentarios precisos para ponernos en situación, el título de la página: «En Vanguardia», y luego los subtítulos correspondientes a los cinco temas que se examinan: «Bagatelas para un fin de año» es el epígrafe que cobija a un apartado dedicado al triunfo de la candidatura de Del Valle Iturriaga para el Colegio de Abogados de Madrid, y al que pertenecen los siguientes párrafos: «Si el ex Ministro y embajador de España don Joaquín Ruiz Jiménez hubiese ganado las elecciones para el Decanato del Colegio de Abogados, todas las campanas de una oposición bien concertada desde el interior, hasta algunos corresponsales extranjeros, se hubiesen lanzado al alegre tañer de la victoria, y los bronces de tal éxito hubiesen hecho tanto ruido que apenas si en estos días se escucharían ni las campanas de Belén.» «Los abogados que acudieron a tapar la brecha de la politización del Colegio han impedido una victoria que, sin duda, no hubiera sido grave para el Régimen, pero que hubiera dado a determinada oposición cierto brillo de mayoría, coincidente con quienes en una reciente encuesta de «Cuadernos para el Diálogo» han hecho una sutil distinción entre quienes desean «las ideas de orden, paz y estabilidad» y «los que propugnan «justicia, libertad y progreso», como si lo primero fuese posible sin lo segundo.»

PATATAS

«Agresión, premeditación, frivolidad», es el título del segundo apartado, del que el Enterado nos lee: «Nos tiene acostumbrados el conde de Montarco a la exposición de sus ideas sobre el campo, expuestas casi siempre en una revista de la cual creemos que es propietario este ilustre prócer y latifundista del agro español, descendiente no menos ilustre de aquel fervoroso monárquico al que José Napoleón recompensó con una de las primeras veinte grandes cruces concedidas por Pepe Botella.» «Jamás hemos dudado de la ciencia infusa del conde de Montarco sobre los productos del campo, pero acaso en derecho público español esté mucho más flojo que en patatas y perdices, en trigales y regadíos.» «En patatas, creemos que el conde de Montarco lo sabe todo; pero en Derecho Político le ponemos un cero.»

EFICACIA

El tercer apartado que de la revista citada nos lee el Curioso, se titula «Pobreza, pero con eficacia», y se refiere a los recientemente publicados Presupuestos de la Organización Sindical. Dice, entre otras cosas: «Con un presupuesto que es sólo 1/30 de la Seguridad Social y 70 veces menos de lo que costó a Francia la Revolución de Mayo, la incomprendida y a veces calumniada Organización Sindical realiza una tarea que carece de ejemplo, cumple en forma indudable sus fines y aspira a mayor perfección en el próximo acontecer de nuestra vida social.» «¿Qué otro sindicalismo publica sus cuentas y dónde están?»

PISON

Naturalmente, la lectura de esta publicación sindical nos da tema de conversación para largo rato. Lo curioso es que, por una vez, se examinan ordenadamente los temas comentados, pero son los dos primeros los que acaparan por más tiempo la atención general. El Enterado apostilla lo de «Cuadernos para el Diálogo», recordando que decía: «Las ideas de orden, paz y estabilidad como base de un sistema político son fundamentalmente preferidas por analfabetos y personas de bajísima formación.» «Estos muchachitos —apostilla— son los Picaflores de la Política. Ahora va a resultar que los revolucionarios auténticos son los burgueses que pueden ir a la Universidad, mientras que los «carcas» son los braceros del campo, empeñados en evitar cualquier cambio de su privilegiada situación de parias.» «¿Qué diría de esto Pisón el Etrusco?, le pregunta el Racial al Vallisoletano. Este replica: «Diría, como dijo en una situación análoga: «Dejadles que hablen y considerad luego todos sus discursos en conjunto. Los resultados serán notables.» Todos asentimos y alguien se va al archivo a pedir la carpeta de discursos, mensajes y actuaciones de algún personaje. «¡Qué cosa!», dice el Maño al leer solamente los títulos.

J. MARTINEZ

DIBUJOS DE LA LOTERIA EN 1970

ESTARAN DEDICADOS A TEMAS MARITIMOS

La Lotería Nacional ha dedicado al mar los dibujos que ilustrarán sus billetes en cada uno de los sorteos de 1970.

La colección, dibujada por el excelente artista S. Rey Padilla, recoge modelos de buques, sistemas de pesca, devociones marineras, retratos de navegantes, instalaciones navales, objetos náuticos y otro temas relacionados con el mar, la navegación y el comercio marítimo.

En el primer sorteo del año, extraordinario de El Niño, la «Rosa de los Vientos» puede simbolizar los rumbos de los treinta y seis sorteos que se celebrarán en el ejercicio. El sorteo extraordinario de Navidad izará un «Estandarte Real de Galera» en los billetes de la Lotería Nacional, donde se alojarán en 1970 el mar, sus hombres y sus cosas, en una representación simbólica que quiere ser un homenaje de la Lotería a la gran vocación marinera de España.

NOMBRAMIENTOS PARA EL AREA METROPOLITANA

MADRID (Cifra).—Por órdenes del Ministerio de la Vivienda, que insertó ayer el "Boletín Oficial del Estado", se nombran miembros del Pleno de la Comisión de Planeamiento y Coordinación del Area Metropolitana de Madrid a:

Don Manuel Gordillo García, secretario general técnico del Ministerio de la Gobernación; don Jesús García Orcoyen, director general de Sanidad; don Víctor Mendoza Oliván, director general del Patrimonio del Estado; don Vicente Toro Ortí, director general de Trabajo; don Fernando de Ybarra López Dóriga, director general de Administración Local; don Gabriel Sole Villalonga, subcomisario del Plan de Desarrollo Económico y Social.

SEPELIO DE LOS RESTOS MORTALES DE DON RAFAEL LEONIDAS TRUJILLO

FUERON INHUMADOS EN EL CEMENTERIO DE LA ALMUDENA

Falleció el domingo a consecuencia de las heridas sufridas en el accidente de hace unos días

MADRID.—Los restos mortales de don Rafael Leónidas Trujillo, hijo del que fue Presidente de la República Dominicana, y fallecido el domingo en Madrid, recibieron ayer tarde, a las cinco y media, cristiana sepultura en el cementerio madrileño de la Almudena.

Unas doscientas cincuenta personas, entre familiares y amigos, acompañaron el cadáver desde la finca "La Cumbre", residencia del señor Trujillo y donde se instaló la capilla ardiente, ciudad residencial de La Moraleja, hasta el cementerio, donde fue depositado provisionalmente en un nicho de la parte nueva de la necrópolis, mientras se construye un panteón familiar.

El féretro, cubierto con la bandera dominicana, fue llevado hasta el nicho a hombros de miembros de la familia, y su esposa puso sobre él unas rosas rojas antes de que fuese colocada la lápida.

Presidieron el duelo la esposa del difunto, doña Lita Millán de Trujillo, y sus ocho hijos: María Altagracia, Ramfis Rafael, Aida Alcide, Mercedes, Claudia, Rafael Leónidas, Ramses y Rafael Ricardo y su hermano político don Francisco Muñoz Hernán.

Para asistir al sepelio llegaron el domingo a Madrid don Francisco Martín Alba y doña Belén Martínez, viuda de Compues, hermanos de la madre del fallecido, y doña María Martínez, viuda de Trujillo, procedente de Miami; doña Angelita Trujillo de Domínguez, hermana del fallecido, y su esposo, procedentes de Nueva York, y don Luis Rafael Trujillo Medina, residente en Portugal y tío del difunto.

También asistió al duelo, llegada expresamente desde Nueva York, una Comisión del partido Acción Dominicana, presidida por don Ismael Sasso e integrada por don Celso Enrique Melo, don Porfirio Herrera, doña Altagracia Fernández de Payés, don César Aybar, don Rafael Cabrera y don Norberto Cano. También asistió el capitán de fragata de la Marina de Guerra dominicana don Manuel Romero Montes Arache, íntimo amigo del difunto.

En la comitiva figuraban cinco coches repletos de coronas de flores enviadas por sus hijos, por sus hermanos, partido político Acción Dominicana, duque de Alba, familia Bergaz, por diversas firmas comerciales allegadas al fallecido, por la servidumbre del mismo, así como por amigos dominicanos y españoles.

A la salida de la residencia "Las Cumbres" fue rezado un responso, y acto seguido se puso en marcha la comitiva hacia el citado cementerio, acompañado por fuerzas de la Policía Municipal Motorizada. El cadáver fue inhumado en la ampliación de la Almudena, en un nicho propiedad de la familia.

Don Rafael Leónidas Trujillo falleció a primeras horas de la mañana del domingo, a consecuencia de un ataque cardíaco provocado por un colapso pulmonar. El señor Trujillo había sufrido fractura de pelvis y heridas en la cabeza en un accidente de carretera ocurrido el pasado día 17, en el que pereció la duquesa de Alburquerque y resultó herido un hijo de ésta.

Don Rafael Leónidas llegó a ser en su país el general más joven del mundo, cuando su padre, don Héctor B. Trujillo, Presidente de la República Dominicana, le impuso las insignias de teniente general del Ejército del Aire en enero de 1956. Actualmente contaba cuarenta años y hacía seis que residía en España, donde nació, hace cinco, el último de sus hijos, Ricardo. (Cifra y Pyresa.)

El sexto hombre más rico del mundo

LONDRES (Efe).—El matutino "Daily Express" dijo ayer en un artículo publicado en su tercera página que la fortuna de Rafael Leónidas Trujillo se calcula en 300 (trescientos) millones de libras esterlinas (50.400.000.000 pesetas) (cincuenta mil cuatrocientos millones de pesetas).

Sin embargo, según el columnista del periódico, William Kickey, es muy posible que pase por lo menos un año hasta que la cantidad sea determinada con exactitud y se logre saber en qué Bancos se encuentra depositada.

Kickey dice que Rafael Trujillo podía ser considerado como el sexto hombre más rico del mundo.

✝

EL EXCELENTISIMO SEÑOR

DON PABLO ARREDONDO Y DIEZ DE OÑATE

TENIENTE CORONEL DE INFANTERIA
VIEJA GUARDIA DE LA FALANGE DE MADRID
PALMA DE PLATA

FALLECIO EN MADRID EL DIA 28 DE DICIEMBRE DE 1969

DESPUES DE RECIBIR LOS SANTOS SACRAMENTOS

R. I. P.

Su esposa, doña María Rosa Ruiz de las Rivas; hijos, Luis, Pablo, María Rosa y Carlos; hijo político, Julio Vallaure Molina; hermanos, Diego, Felisa (viuda de Bianchi) y Ana; madre política, María Rosa de las Rivas (viuda de Ruiz); hermanos políticos, María del Pilar Muñoz-Cobo Gutiérrez, José María Veciana Medinilla, Francisco y Vicente Ruiz de las Rivas, María Luisa Pineda y Llovet y María Luisa González Mansilla; nietos, primos, tíos y demás familia

RUEGAN una oración por su alma.

El funeral por su eterno descanso será oficiado en la iglesia de San José (Alcalá, 41), a las doce de la mañana de hoy, martes día 30.

Ayuntamiento de Madrid

ELIZABETH TAYLOR Y MIA FARROW EN UNA CREACION DE JOSEPH LOSEY

Por Luis GOMEZ-MESA

Título español: «Ceremonia secreta». **Título original:** «Secret ceremony».—**Producción:** Universal Pictures - World Film Services Limited (Paul H. Heller), Londres, 1968.—**Director:** Joseph Losey. **Argumento:** El cuento de Marco Denevi. **Guión:** George Tabori.—**Música:** Richard Rodney Bennet.—**Procedimiento color:** Technicolor.—**Cines de estreno:** Luchana y Torre de Madrid.

Como todo gran director fílmico, Joseph Losey elige un tema, una trama, y efectúa un trabajo de recreación y hasta de creación, que es lo que ha cumplido en esta película. De un cuento de un autor argentino ha hecho un relato intenso y extenso, de netas cualidades cinematográficas. Obra exclusivamente suya. (Cambió el lugar de acción, sucede en Londres y no en Buenos Aires.)

Esta en las limitaciones —que al plasmarlas son ilimitaciones— de sus gustos primordiales por lo inusitado, por lo morboso. Este concepto, hoy muy de moda, tiene en él una significación especialísima y variada. Aparte de lo que es —exagerar aún más lo anormal—, le impulsa la inspiración para superarse en su esteticismo, más que estética. (La ética, salvo en algunas películas de su primera época, como «El niño del pelo verde», no figura en su vocabulario.) Esteticismo en que funde y confunde lo teatral y lo fílmico, con su fina sensibilidad y su extraordinaria destreza técnica. No le importa meter, encerrar a los personajes en una mansión extraña en que se guardan cosas bellas. El decorado está utilizado en función ambiental alucinante. Como los objetos.

Todo le sirve a Losey para lograr el tono que exige la trama. La expresión «poner en situación», que se emplea ahora tanto en los comentarios de películas—similar a la teatral «poner en escena»—, la realiza plenamente. Culmina esa maestría en esta película.

Relato que es como una pesadilla, en que lo fantasmal y demencial predomina sobre lo cierto. Dos mentes extraviadas: Leonara, torturada por el recuerdo de su hija, de cuya muerte se cree culpable, y Cenci, que no podido olvidar a su madre. Cenci empieza el superdramático juego, completo y contradictorio, en que se pasa bruscamente de un excesivo cariño a un odio exacerbado. Y Leonora lo acepta. ¿Cuál de las dos está más neurótica? Intervienen otros personajes, Hilda y Hanna, tías de Cenci, y su padrastro, Albert, en particular éste, que agudizan el patetismo de las relaciones entre ambas.

Elizabeth Taylor, que para demostrar que es una artista que no está acabada elige papeles difíciles, efectúa una excelente labor en el personaje de Leonora.

Pero Mia Farrow la supera en el de Cenci, en una interpretación equiparable a su éxito en «La semilla del diablo».

Robert Mitchum, Peggy Asheroft y Pamela Brown completan el reparto.

Una película fuerte, desagradable, pero de calidad. Creación «muy de Joseph Losey», un gran director de temas inusitados, de anormalidades —ceremoniosas o no— que dejan de ser secretas al descubrirlas en sus más ocultas y oscuras reconditeces. Incluso en las religiosas, sin propósitos —nunca— de esclarecerlas.

ANTOLIN DE SANTIAGO, POR UN CINE MEJOR

Pocas vocaciones más fervorosas, ilusionadas y tenaces, en la lucha difícil por un cine mejor, al servicio del hombre, que la de Antolín de Santiago y Juárez. Fundador y director de la Semana Internacional de Cine Religioso y de Valores Humanos de Valladolid, de tan fructíferos y ejemplares resultados, como la creación en la Facultad de Filosofía y Letras de esa Universidad de la cátedra de Historia y Estética de la Cinematografía, de la que es director el padre Carlos María Staehlin. Eso es sólo parte de su labor, desarrollada como delegado provincial del Ministerio de Información y Turismo de esa ciudad castellana. Nombrado subdirector general de Cultura Popular, sus iniciativas y su constante actividad se ampliarán a los ámbitos nacionales. Designación felicísima. Nuestros mejores y mayores parabienes.

TANTAS ESTRELLAS COMO HORAS TIENE EL DIA

El reparto de «La conquista del Oeste» es un verdadero resumen de lo más notable que Hollywood tiene como intérpretes cinematográficos. Los nombres de James Stewart, Debbie Reynolds, Henry Fonda, Gregory Peck, John Wayne y Richard Widmark, por no citar más que unos pocos entre los consagrados, aparecen al lado de otros más recientes que en su día formarán parte, como aquéllos, de la constelación de estrellas de la Meca del cine. «La conquista del Oeste», de Metro Goldwyn Mayer-Cinerama, es un film espectacular y emotivo que narra la historia del fabuloso territorio americano incorporado a la civilización a través de episodios que sólo el cine podría hacer revivir. Esta película obtuvo tres «Oscar» y se exhibirá en el cine Proyecciones-Cinerama a partir del martes día 30.

CINE PROYECCIONES

Sesiones: 6,15 - 10. Festivos: 11 mañana, 6,15 - 10

CINERAMA

TRIPLE PROYECCIÓN

y Metro-Goldwyn-Mayer

ANUNCIAN PARA HOY MARTES, DIA 30, EL FILM MAS BRILLANTE, ASOMBROSO, ESPECTACULAR

¡VUELVE el Western más colosal de la Historia del Cine!

CARROLL BAKER
LEE J. COBB
HENRY FONDA
CAROLYN JONES
KARL MALDEN
GREGORY PECK
GEORGE PEPPARD
ROBERT PRESTON
DEBBIE REYNOLDS
JAMES STEWART
ELI WALLACH
JOHN WAYNE
RICHARD WIDMARK

Metro-Goldwyn-Mayer Y CINERAMA PRESENTAN

LA CONQUISTA DEL OESTE

• BRODIE BANCROFT • WALTER BRENNAN • DAVID BRIAN • ANDY DEVINE • RAYMOND MASSEY • AGNES MOORHEAD • HENRY (HARRY) MORGAN • THELMA RITTER •
MICKEY SHAUGHNESSY • RUSS TAMBLYN

METROCOLOR

¡24 GRANDES ESTRELLAS! ¡3 CELEBRES DIRECTORES!

SE DESPACHAN LOCALIDADES CON ANTICIPACION | AUTORIZADA PARA TODOS LOS PUBLICOS

Los espectadores asistentes a la sesión de noche del día 31 serán obsequiados con las clásicas uvas, botellines de coñac «Fundador» y productos «GAL»

IMPORTACION DE PELICULAS PARA CINE-CLUBS

SON SIETE Y COMENZARAN PRONTO A DISTRIBUIRSE

MADRID. (Pyresa.)—La Federación Nacional de Cine Clubs comenzará a distribuir próximamente los siete filmes importados recientemente. Se trata de cinco cortometrajes cubanos —«Vaqueros del Cauto»— y de los largos «Warrendale», de Allan King, canadiense, y «Los invitados a las fiestas», de Jean Nemec, checa. Estas películas se proyectarán exclusivamente por cine-clubs.

«EL VAMPIRO DE LA AUTOPISTA»

MADRID. (Pyresa.) — El alemán Waldemar Wolhfart es el principal protagonista de la película «El vampiro de la autopista», que recientemente se ha comenzado a rodar en Madrid.

«El vampiro de la autopista» está interpretada en sus principales papeles por Luis Induni, Barta Barri, Anastasio Campy, Adela Tauler y Patricia Loran, bajo la dirección de José Luis Madrid.

MONICA VITTI, EN «ICARO»

MADRID. (Pyresa.)—Es posible que la actriz italiana Mónica Vitti sea la principal protagonista femenina del próximo filme del realizador catalán Jacinto Esteva, «Icaro», en la que también es probable intervengan Teresa Gimpera y Romy.

Mónica Vitti ha trabajado recientemente en una coproducción italo-española, al lado de Marcello Mastroianni, que tiene exteriores en Barcelona.

MODEUROP

CINCO DE LOS NUEVE MODELOS EN CUERO SELECCIONADOS, SON ESPAÑOLES

MADRID (Pyresa). — Ha tenido lugar en Zurich la reunión del "Comité de Moda", de la organización Modeurop, en el que han participado quince consejeros de moda y asesores técnicos en representación de todos los países asociados a dicha Organización. En representación de España asistió el asesor técnico del Sindicato Nacional de la Piel, señor Medina, quien también ostentaba la representación de Portugal.

En esta reunión se han seleccionado, para su ulterior recomendación, los tipos y estructuras de los artículos de cuero para la próxima temporada. Se presentaron numerosas muestras y fueron seleccionadas nueve, de las que cinco fueron presentadas por la Delegación española.

Estas, que serán posteriormente distribuidas a todos los industriales europeos del calzado y marroquinería, presentan nuevos tipos de charol fantasía, de cueros grabados, de ante sobre cuero vacuno y de cueros granados y esmerilados.

Ayuntamiento de Madrid

segunda fila

JOSE María Loperena, el director que se ha apuntado este año el éxito más popular con «La casa de las chivas», conoce el camino Barcelona-Madrid como el pasillo de su casa, y es frecuente verle aparecer por el mentidero a las dos de la madrugada después de haber hecho las cuentas del día en el Teatro Nacional de la Ciudad Condal cuya dirección lleva. Ventajas de los vuelos nocturnos de Iberia. Anoche se presentó otra vez y, como no había vuelto por Madrid desde que se despidió su compañía del Español, aprovecho para preguntarle todo lo relativo a la temporada del Teatro Nacional en Barcelona, cuya programación completa es como sigue:

SE ha inaugurado la temporada hace pocos días con «Volpone, o el zorro», de Ben Jonson, en versión moderna de Enrique Llovet e interpretado por Carlos Lemos. La obra ha sido bien acogida por crítica y público, aunque hubo pequeñas discrepancias con algún párrafo que el público juzgó demasiado modernizado.

—Después de «Volpone» la compañía del Teatro Nacional estrenará «El décimo hombre», de Paddy Charesfky, en versión castellana de Martín Ferreras. La obra se desarrolla en una sinagoga y trata un aspecto de la cuestión judía.

—Más tarde se estrenará «La noche y el día», de Luis Comerón, comedia muy interesante que obtuvo el Premio «Ciudad de Barcelona» uno de los últimos años. Se trata de una fantasía en dos partes que se desarrolla en una pensión donde hay una bailarina que triunfa, un matrimonio feliz y otros tipos bien definidos; pero la realidad es inferior a los sueños de cada uno de ellos, y en la segunda parte aparecen como son y no como quisieran ser: la bailarina, coja; el matrimonio, desavenido...

—A «La noche y el día» seguirá «Mundo, Manuela y Carne», de Salas Barbadillo, en versión de Enrique Ortenbach.

—Sigue un espectáculo sobre textos de Josep Bornenho, un autor gallego que escribe en catalán. El espectáculo ofrece la novedad de ser bilingüe.

—Y por último se estrenarán «Los presidentes», de Agustín Pérez Pardella, que obtuvo el Premio argentino de Literatura. En ella se trata el tema de cuatro Presidentes de los Estados Unidos que han muerto asesinados, añadiéndose a ellos el asesinato de Lutero King.

COMO se ve, un programa ambicioso y, sobre todo, muy bien calculado para que quede ampliamente cubierta toda la temporada, sin temor a improvisaciones de última hora que nunca son buenas. José María Loperena supone —y yo con él— que le sobrará material para otra temporada, pero más vale prevenir que curar. En último término, con lo que sobre puede formarse una compañía B para Festivales mientras le llega el turno de estrenarse en el teatro Calderón. Lo importante es que el director-viajero ha pensado con tiempo y con criterio toda una buena temporada. Enhorabuena.

ME escribe don Adolfo S. Martínez, gran aficionado al teatro, de León, preguntándome el significado exacto de los vocablos con que se designaban antiguamente las compañías teatrales. Con mucho gusto le contesto, manifestándole que antiguamente las compañías recibían diversos nombres, según el número de actores que las componían. Estos nombres eran: «bululú», cuando intervenía un solo actor; «ñaque», dos actores que representaban entremeses o loas; «gangarilla», cuatro o cinco hombres y un muchacho encargado de hacer los papeles de dama; «cambaleo», cuando el número de hombres llegaba a seis e intervenía además una mujer «de verdad»; «mojiganga», dos mujeres y siete u ocho hombres, y «farándula», cuando iban tres o cuatro señoras y diez o doce hombres. Esta es la clasificación histórica que rigió siempre en el teatro español. ¿Complacido?

NUMERO 16

MUSICA: Por Enrique FRANCO

LOS FESTIVALES DE EUROPA EN 1970.-HALFFTER Y PENDERECKI ESTRENARAN EN PORTUGAL

Continuamos hoy con la «primera noticia» sobre los Festivales europeos del próximo año, referida a cuantos están incluidos en la Asociación Internacional y que, actualmente, son treinta y dos. Algunos de ellos no especifican todavía contenido concreto. Así, BERLIN (20 septiembre - 8 octubre), COPENHAGUE (15 - 31 mayo), DUBROVNIK (10 julio - 25 agosto), EDIMBURGO (23 agosto - 13 septiembre), PERUGIA (10 junio - 9 julio), VARSOVIA (20-28 septiembre), ISRAEL, miembro correspondiente (20 julio - 20 agosto), SPOLETO (25 junio - 12 julio), y SANTANDER (1 - 31 agosto).

En GRAZ se celebrará, durante los días 4 al 31 de octubre, un interesante Festival con reuniones, coloquios y especial atención a lo contemporáneo. Se anuncia un «Musical protocoll», 1970, n el que intervienen Blacher, Krenek, Ligeti, Milhaud y Varèse, como autores de distintas partituras, y se realizará la «primera mundial» de «Aventuras y nuevas aventuras», de Ligeti.

El Festival de HELSINKI, liberado ya hace años de su exclusiva dedicación a Sibelius, presentará las óperas «Aida», «Carmen», «Freischutz», «Bodas de Fígaro», «L'Infedelta delusa», «Lohengrin» y «Tito». Intervendrán orquestas y agrupaciones finlandesas, rumanas y suizas, entre ellas la «Festival String», de Lucerna (14 - 30 mayo).

Desde el 15 de junio al 9 de julio, el Festival de Holanda proyecta representaciones de Debussy («Pelleas»), Haydn («Fedeltá Premiata»), Janecek («Los viajes de Mr. Broucek») y Smetana. Entre otros, han sido invitados, para ópera y conciertos, los directores Fournet, Haitnik, Iwaki, Kertesz, Leinsdorf y Semkow.

Como de costumbre, la lista de actuantes en el Festival de LUCERNA (15 agosto - 8 septiembre), es particularmente importante: Orquestas del Festival suizo, Filarmónica de Berlín, Filarmónica de Viena, «Festival Strings de Lucerna», Praga, Zurich y Radio Monte Ceneri. Directores: Karajan, Bohm, Baumgartner, Krips, Kubelik, Maag, Martinon, Metha, Rossi, Sacher y Szell. Solistas: Alain, Benedetti, Casadesus, Entremont, Eschenbach, Fossbänder, Fischer-Dieskau, Gibel, Haefliger, Klien, Kontarski, Schneeberger, Schneirderhan y Starker.

Está en alza el Festival de LYON (10 junio - 8 julio) que, en su vigésima edición, ha programado la versión escénica de «Prometeo», de Fauré, concierto por la Filarmónica de Budapest, la de Rhone-Alpes, el «Domaine Musical», de París, representación del «Rapto del Serrallo», ciclo dramático y de solistas, además del ballet de jóvenes solistas del Bolshoi, de Moscú.

Aún contando con buenos conciertos y recitales, la ópera protagoniza el Festival de MUNICH (14 julio - 7 agosto), con la «Flauta mágica» y «Las bodas de Fígaro», de Mozart; «Tannhauser» y «Maestros cantores», de Wagner; «Carmen», de Bizet; «El caballero de la Rosa» y «Ariadna», de Strauss, «Edipo» y «El pájaro de fuego» (nueva producción), de Strawinsky y «Los soldados», de Zimmermann. Hay que añadir las nuevas producciones de «Capricho», de Strauss y «El rapto», de Mozart.

La décimocuarta edición del Festival GULBENKIAN DE PORTUGAL selecciona tres temas preferentes: Beethoven, Gluck y Penderecki. Los estrenos de obras comisionadas por la Fundación: «Obras corales», de Penderecki; «Fibonaciana», Cristóbal Halffter; «Trilogía», una ópera de Braga Santos ,y «Evocaciones», de Alvaro Cassuto. El ciclo de sonatas para violín y piano de Beethoven, «De natura sonoris», «La Pasión» y «Dimensiones de tiempo y silencio», de Penderecki; «Ifigenia», de Gluck; «Misa solemne» y «Leonora», de Beethoven, completan el cuadro (8 mayo - 9 junio).

La «PRIMAVERA DE PRAGA» congregará en la capital checa, durante el mes de mayo y parte de junio, a las Orquestas Filarmónica Checa, Sinfónica de la Ciudad, Nacional de París, Radio-Sinfónica de Berlín, Filarmónica de Leningrado, Radio - Sinfónica de Praga y Filarmónica de Eslovaquia. Destacaremos a los directores, Maazel, Iwaki, Ceccato, Ancerl, Ferencsik, Mravinsky, Martinon, Sawallisch, Smetacek y Neumann, y a los solistas, Benedetti, Demus, Entremont, Klien, Magaloff, Rostropovich, Suk, Unno y Schreir. Colaboran, además, seis agrupaciones corales e instrumentales de cámara, todas ellas checas más las Operas de Praga y Budapest.

La catedral de ESTRASBURGO será escenario excepcional para la «Transfiguración», de Messiaen, dentro del Festival que comienza el 5 de junio y se prolonga durante una veintena. Actuarán, también, el violinista Milstein, el cuarteto «Juilliard», el ballet de Praga, los solistas de Nueva York, y el conjunto «Ars Nova», de Londres, al lado de las Orquestas de París (Karajan) y Budapest (Korody).

La conmemoración beethoveniana alcanzará máximo esplendor en el Festival de VIENA (23 mayo-21 junio) para lo que se cuenta con la participación de las Orquestas Filarmónica y Sinfónica de la ciudad, Filadelfia, Filarmónica de Berlín, Nacional Húngara, Filarmónica de Munich, de la Radio austriaca, y de la Radio sueca. Directores: Bernestein, Celibidache, Ferencsik, Kanu, Karajan, Krips, Melles, Ozawa, Oistrach, Ormandy y Richter. Bajo la dirección de Bernstein, la Opera de Viena presentará una nueva producción de «Fidelio».

USTED TAMBIEN VIAJARA EN

EL DIRECTO DE LAS 13,30

Desde el 15 de enero pasará diariamente por la

CADENA IBERICA

Ayuntamiento de Madrid

MODIFICACION DE DERECHOS ARANCELARIOS

AFECTA A VARIOS PRODUCTOS Y ES DE CARACTER TRANSITORIO

MADRID. (Pyresa.)—A través de diversos decretos del Ministerio de Comercio se han modificado, transitoriamente, los derechos arancelarios de varios productos. Dichos decretos se publicaron ayer en el «Boletín Oficial del Estado».

Por una de estas disposiciones se crean contingentes arancelarios libres de derechos para la importación de diversos productos siderúrgicos. La cuantía global del contingente es de un millón trescientas veinte mil toneladas. Se incluyen 300.000 toneladas de «coils»; 175.000, de «blooms», y 150.000, de «slabs», chapa naval y chapa laminada en frío de menos de dos milímetros.

Por otros decretos se prorroga, respectivamente, hasta el 31 de marzo próximo la suspensión total de la aplicación de los derechos establecidos a la importación de habas de soja, de lingote de aluminio en bruto, así como de determinados cueros y pieles.

También se ha establecido un contingente arancelario valedero hasta el 31 de diciembre de 1970 para la importación, libre de derechos, de 20.000 toneladas métricas de etileno y otro contingente arancelario con la exención de los derechos mínimos fijados para la importación de otras mercancías.

Por otro decreto, también publicado ayer en el «Boletín Oficial del Estado», se suspende por tres meses la aplicación de los derechos arancelarios a la importación de ciertos productos petroquímicos (butadieno, etilbenceno, estireno...).

Tratado internacional

MADRID. (Pyresa.) — El «Boletín Oficial del Estado» publicó ayer el instrumento de ratificación relativo al texto del Convenio sobre Aviación Civil Internacional (Chicago, 1944), firmado en Buenos Aires el 24 de septiembre del año pasado.

Ciento diecisiete países aparecen como signatarios del mencionado Protocolo sobre el texto auténtico trilingüe (inglés, francés y español) del Convenio, de ellos, veintiséis firmaron con reservas de aceptación.

Este Convenio se aplica exclusivamente a las aeronaves civiles. Ningún servicio aéreo internacional regular podrá explotarse en el territorio o sobre el territorio de un Estado contratante, excepto con el permiso especial u otra autorización de dicho Estado.

Ninguna aeronave capaz de volar sin piloto lo hará sobre el territorio contratante, a menos que se cuente con la correspondiente autorización.

Cada Estado contratante se compromete a adoptar medidas que aseguren que todas las aeronaves que vuelen sobre su territorio o maniobren en él, así como todas las que lleven la marca de su nacionalidad, donde quiera que se encuentren, observen las reglas y reglamentos en vigor relativos a los vuelos y maniobras de las aeronaves en tal lugar.

Según otro artículo del Convenio, toda aeronave empleada en la navegación aérea internacional deberá llevar las correspondientes marcas de nacionalidad y matrícual.

Impuestos

MADRID. (Pyresa.) — El próximo día 1 de enero entrarán en vigor los números 21 y 21 bis de la tarifa del Impuesto General sobre transmisiones patrimoniales y actos jurídicos documentados. A partir de esta fecha —según la orden correspondiente del Ministerio de Hacienda publicada ayer en el «Boletín Oficial del Estado»—, la exacción del citado impuesto se ajustará a las normas contenidas en la disposición.

Dichas normas establecen que los contratos de arrendamientos de viviendas y los que comprendan locales de negocios se extiendan en los efectos timbrados de la clase a que corresponda su cuantía, respectivamente.

RUVICAL IBERICA DE EDIFICACIONES, S. A.

El Consejo de Administración convoca a los señores Accionistas a la Junta General extraordinaria que tendrá lugar, en primera convocatoria, el día 19 de enero de 1970, a las 18,30 horas, y en segunda convocatoria, el día 20 de enero, a la misma hora, en el domicilio social de Ayala, 38, con arreglo al siguiente orden del día:

1.º Ampliación del Capital Social.

2.º Aprobación de Presupuestos para 1970.

3.º Ruegos y preguntas.

Madrid, 26 de diciembre de 1969.—El Presidente del Consejo, firmado, **José Coronel Jiménez.**

PRESTAMO DEL EXIMBANK A UNA EMPRESA ESPAÑOLA

WASHINGTON, 29. (Efe.) — El Banco de Exportación e Importación de los Estados Unidos concedió ayer un crédito de 2.300.000 dólares a la Compañía Gas y Electricidad, S. A. (GESA), de España, para la compra de equipo con destino a la central térmica de San Juan de Dios, en Mallorca.

El costo total del proyecto se estima en 16.700.000 dólares.

El Eximbank prestó con anterioridad a GESA española en 1962 y 1966 por un total de 5,7 millones de dólares.

DESPUES DE INGLATERRA

EN ESPAÑA ES MAS BARATO

GLASGOW (Escocia), 29. (Efe.) Un ama de casa que acaba de regresar de hacer un viaje de compras en catorce capitales europeas, principalmente en supermercados, dijo ayer que Gran Bretaña era el país más barato en alimentos de Europa, seguida de España.

Detalles de la expedición de compras fueron dados a conocer ayer en una declaración en nombre de David Young, jefe del departamento de Investigación sobre Salarios de una firma de consejeros industriales. El y su esposa realizaron el viaje para averiguar cuánto gastaban los europeos en sus alimentos diarios.

Sus cálculos fueron basados en una familia de cuatro personas: los padres y dos hijos de once años.

El matrimonio confeccionó sencillos menús para el desayuno, la comida, la merienda y la cena de una semana para la familia tipo.

Gran Bretaña terminó con 100 puntos. Los demás países siguieron así:

España, 105; Portugal, 113; Holanda, 115; Suiza, 115; Bélgica, 122; Francia, 124; Austria, 127; Alemania, 135; Dinamarca, 138; Noruega, 141; Italia, 158; Finlandia, 169 y Suecia, 173.

UNION ELECTRICA MADRILEÑA, S. A.

AMORTIZACION DE OBLIGACIONES

Se participa a los poseedores de las Obligaciones emitidas por esta Sociedad en 26 de octubre de 1954 que en el sorteo celebrado el día 4 de los corrientes, ante el Notario de Madrid don José Luis Díez Pastor, han resultado amortizados los títulos cuya numeración aparece en el anuncio publicado en el «Boletín Oficial del Estado» el día 29 de diciembre de 1969.

El pago de los títulos amortizados, previa deducción de los impuestos correspondientes, se efectuará a partir del día 1.º de enero próximo en:

Madrid: Banco Urquijo, Hispano Americano, Aragón y Confederación Española de Cajas de Ahorro.

Barcelona: Banco Hispano Americano.

Bilbao: Banco Hispano Americano y Banco Guipuzcoano.

Santander: Banco de Santander.

San Sebastián: Banco Urquijo, Banco Guipuzcoano y Banco de San Sebastián.

La Coruña: Banco Pastor.

Zaragoza: Banco de Aragón.

Pamplona: Crédito Navarro y La Vasconia.

Y en sus sucursales y agencias.

Madrid, 22 de diciembre de 1969. **El Consejo de Administración.**

CONVENIO EN LA INDUSTRIA SALINERA

MADRID. (Pyresa.) — La Dirección General de Trabajo ha dictado una resolución inserta ayer en el «Boletín Oficial del Estado», por la que se aprueba el Convenio Colectivo Sindical Interprovincial de la industria salinera, con vigencia desde el pasado 1 de abril y una duración de nueve meses, prorrogable tácitamente de año en año.

COMPAÑIA TELEFONICA NACIONAL DE ESPAÑA

A partir de 1.º de enero próximo se abonará contra el cupón número 98 de las obligaciones en circulación al 5 por 100, números 1 al 600.000, emitidas en 17 de mayo de 1945, la cantidad de pesetas 4,75 líquidas por cupón, hecha la oportuna deducción para pago y previsión de impuestos.

El pago del precitado cupón número 98 se efectuará en cualquiera de los Bancos enumerados a continuación o en sus sucursales, filiales o agencias.

Bancos Urquijo, Hispano Americano, Español de Crédito, Bilbao, Herrero, Guipuzcoano, La Coruña, Pastor y Santander y Confederación Española de las Cajas de Ahorros.

Los referidos Bancos y Confederación se cerciorarán de la legítima posesión de los títulos antes de efectuar los pagos.

Madrid, 16 de diciembre de 1969.—El Consejo de Administración.

SECCION DE ANUNCIOS TELEGRAFICOS

TARIFA: 2,00 PESETAS CADA PALABRA

AUTOMOVILES

AUTO-ESCUELA

CALLAO enseña conducir en Preciados, 23; Duque de Sesto, 3; Islas Filipinas, 6.

CONSULTAS

CLINICA especializada Doctor Hernández. Duque Alba, 10. Enfermedades venéreas. Análisis. 2653446. (75).

CLINICA Fuencarral. Enfermedades venéreas. Dirección facultativa: Doctor Vázquez Vicente (colegiado 5.015), Fuencarral, 88 (40).

DEMANDAS

GANE de 10.000 a 15.000 pesetas mensuales cultivando champiñones en su propia casa. Negocio cómodo y de gran porvenir. Compramos producción a alto precio. Escribir a PRODUCTOS ALBA, calle Enamorados, 23, BARCELONA-13.

HIPOTECAS

COMPRAMOS letras procedentes de venta de pisos. Exclusivas Merino. Marqués de Urquijo, 10. Padilla, 58. Fuencarral, 23.

HIPOTECAS 24 horas. Exclusivas Merino. Marqués de Urquijo, 10.

HIPOTECAS 24 horas. Exclusivas Merino. Padilla, 58.

HIPOTECAS rapidísimamente, primeras, segundas; compra-venta fincas, permuta. Franco. 2248558. Bravo Murillo, 4.

HIPOTECAS rápidamente cualquier cantidad. Gadea. Padilla, 61.

MAQUINAS ESCRIBIR

ALGI. Calvario, 25 (Tirso Molina). Venta, alquiler. Facilidades. 2274567.

PATENTES

Ofrécese Licencia Explotación Patentes de Invención:

295.021: «Perfeccionamientos en los sistemas de transmisión».

307.865: «Una tabla deslizadora autodirigible motorizada».

328.314: «Mecanismo de transmisión de relación variable continua y monótona».

Dirigirse a Oficina García Cabrerizo, Princesa, 14, o Registro de la Propiedad Industrial. Madrid.

OFRECESE Licencia Explotación Patentes 102.818: «Quemador estufa gas». Clarke, Modet & Co. 4572850. Avenida Generalísimo, 50. Madrid-16.

RADIO-TELEVISION

TELEVISORES, Frigoríficos, 8 días prueba gratis. Sin entrada, 590 mensuales. Regalo: Tocadiscos, Estufa, Estabilizador, Antena, Mesita. Todo verdad. Servimos simple llamada. 2562479. Exposiciones: Paseo Extremadura, número 107, y Hermanos Machado, 35. (Juntito Metro Quintana.)

VARIOS

CONSTRUCTORAS: Secamos sus obras, paredes, techos, escayolas, suelos, sótanos. Sos. 2513801, 2525260.

Ayuntamiento de Madrid

EL ATLETICO DE MADRID RECUPERA EL PUESTO DE LIDER

ALTABIX — LAS PALMAS SIGUE EN LINEA DE SUPERACION

ELCHE. *(Del corresponsal deportivo de Pyresa.)*—El Elche, como es costumbre, ha luchado mucho, mostrando brío, empujando siempre, pero le ha fallado la suprema garra, el acierto final.

Los cambios introducidos en la alineación habitual de los locales no se han notado, y al público no le ha gustado la ausencia de los Lezcano, González, Ramírez o Casco —amén del castigado Vavá—, y ha expresado su desacuerdo con el entrenador durante el transcurso del partido y al final de él.

El equipo de Las Palmas ha demostrado que está en línea de superación. Se ha defendido muy bien, concentrándose, sí, en la defensa; pero en sus contraataques, siempre peligrosos, se ha desplegado con eficacia.

GOLES:

0-1 Treinta y siete minutos. Centro largo de León, que José Juan cabecea en diagonal. El balón, blandamente, va hacia el poste izquierdo de Araquistáin, da en la madera y es repelido, finalmente, por el meta local. Los visitantes levantan los brazos reclamando gol, y el señor Camacho mira al linier de la banda correspondiente. Este señala el centro, y el gol es concedido.

1-1 Treinta y ocho minutos. Puesto el balón en juego, y casi sin pausa de la jugada anterior, un centro de Hernández es cabeceado por Curro, adelantándose a la salida de Catalá.

1-2 Ochenta y cinco minutos. En pleno dominio local, un rechace de la defensa canaria llega a León, quien pica la pelota hacia puerta.

El balón es despejado por Ballester; pero el señor Camacho estima que lo ha hecho tras haber traspasado la línea de gol y, sin titubear, señala el centro.

ELCHE: Araquistáin; Ballester, Iborra, Canós; Ciriaco, Llompart; Serena, Curro, Illán, Asensi y Hernández.

LAS PALMAS: Catalá; Martín, Tonono, José Luis; Castellanos, Guedes; León, Gilberto II, José Juan, Germán y Bosmediano.

Arbitró el señor Camacho, del Colegio Castellano, bien.

MESTALLA — BUEN PARTIDO DE LOS VALLESANOS ANTE EL VALENCIA

VALENCIA. *(Del corresponsal de Pyresa.)*—Partido de gran emoción, que ha dejado un recuerdo magnífico en la mente de los espectadores. Gran juego ofensivo del Valencia y extraordinaria capacidad de contención por parte del Sabadell, con combinaciones ofensivas y defensivas a lo largo de los noventa minutos. En todo ese tiempo, incertidumbre acerca del resultado hasta la pitada final del árbitro.

GOL:

1-0 Cincuenta y cuatro minutos. Fuertes bombea la pelota al sacar un golpe franco sobre la portería de Martínez. Hay una «melée» en el área pequeña del Sabadell, y el barullo se resuelve con un punterazo de Paquito, que consiguió el único gol de la tarde.

SABADELL: Martínez; Isidro, Muñoz, Marañón; Pini, Torrent; Ortuño, Romero, Vidal, Garzón y Paláu.

Al final de la segunda parte Paláu fue sustituido por Zaballa, y en el Valencia, Ansola por Nebot.

VALENCIA: Pesudo; Tatono, Barrachina, Antón; Paquito, Claramunt; Fuertes, Waldo, Ansola, Poli y Collar.

Arbitró el señor Ortiz de Mendivil, del Colegio Vizcaíno, que estuvo bien y aplicó con acierto la ley de la ventaja. Fue tolerante en las áreas, como todos los árbitros.

BALAIDOS — VICTORIA JUSTA DEL CELTA EN UN CAMPO IMPRACTICABLE

VIGO. *(Del corresponsal de Pyresa.)*—Difícilmente, sobre un terreno totalmente encharcado, podía jugarse al fútbol. La Real Sociedad fue desde el principio un equipo conservador, con apenas dos hombres adelante. El Celta, dominador de la situación, pecó en innumerables ocasiones de torpe e impreciso. Pero tales defectos hay que achacárselos sobre manera al estado del terreno de juego.

El resultado puede considerarse justo, aunque verdad es que si hubiese terminado en el 0-0 inicial ello no representaría censura alguna para los locales porque, tal como se encontraba el campo, la práctica del fútbol era lo más difícil de ejecutar.

GOLES:

1-0 Cuarenta y cuatro minutos. Rivera deshace una «melée» e introduce el esférico en las mallas.

2-0 Setenta y nueve minutos. Jugada de Rivera sin oposición de ningún contrario; pase a Abel, quien, desde cerca y elevando el balón, bate a Esnaola.

CELTA: Bermúdez; Tabernero, Hernández, Hidalgo; Costas, Rivera; Lezcano, Cano, Abel, Almagro y Suco.

REAL SOCIEDAD: Esnaola; Gorriti, Martínez, Ormaechea; Santamaría, Lema; Urreisti, Arzac, Arrambarri, Urtiaga y Boronat.

Con mucho trabajo, porque el Sevilla no dio la menor facilidad, el Atlético de Madrid recuperó el liderato de la División de Honor. Ochenta y cinco minutos de constante forcejeo con los defensores sevillanos necesitaron los rojiblancos madrileños para reconquistar un primer puesto que los bilbaínos trataron de conservar sin el éxito completo qua parecía a su alcance en el Luis Sitjar mallorquín. El conjunto vasco dejó constancia de su clase y justificadas aspiraciones al título, con buen juego y mando en el marcador, pero los baleares siguen en línea de permanente recuperación desde que incorporaron a sus filas al cordobesista Luis Costa, y lo que se presumía como derrota quedó en equitativo reparto de puntos, para satisfacción de todos. El empate no resuelve nada la apurada situación de los mallorquines, pero tampoco ha minado la elevada moral de los isleños, que, de continuar con la firmeza de sus últimas actuaciones, pueden aspirar a zonas más templadas en plazo no muy lejano. El partido más importante, al menos desde el punto de vista teórico, por el prestigio de los protagonistas, se jugaba en el Camp Nou. Para el Barcelona, el encuentro tenía especial significado, porque una derrota situaba a los azulgranas con bagaje negativo en la parcela de los rezagados; para el Madrid representaba la confirmación de sus aspiraciones. El choque no respondió a la categoría de los contendientes, pero sí al momento actual de juego en ambos conjuntos —con victoria azulgrana—, en la medida justa de los merecimientos que se hicieron. Un resultado lógico que, por otra parte, nada resta en la ambición renovado del Madrid.

La jornada no tuvo, en general, marcadores imprevistos o sorprendentes. La única victoria a domicilio fue conseguida por el equipo de Las Palmas, en Altabix, resultado que evidencia la recuperación de los canarios y sitúa al Elche en apurada situación de cara al futuro. En Valencia y Granada estuvo a punto de surgir la sorpresa, pero los favoritos lograron al fin el gol que dejaba las cosas en su sitio, aunque tanto el Sabadell como el colista Pontevedra hicieran méritos para conseguir un mejor balance. Buen triunfo del Celta sobre la siempre peligrosa Real Sociedad en el embarrado campo de Balaídos, donde era más fácil defender que construir juego, de cara a la consecución del gol. Y como final, citemos la victoria del Zaragoza sobre un Deportivo de La Coruña que, a juzgar por los dos goles marcados, no se resigna a ocupar los puestos amenazados por el descenso. Los aragoneses tuvieron en su ariete, Ocampos, el gran artífice del triunfo.

LA ROMAREDA — AFORTUNADA ACTUACION DE OCAMPOS

ZARAGOZA. *(Del corresponsal deportivo de Pyresa, Angel Giménez.)* Tras la fase inicial del primer tiempo, en la que la balanza se inclinó pronto a favor de los de casa, vino un periodo de juego insulso, en el que se consumió más de media hora, entre cierta indiferencia de los locales y el corretear con mucho entusiasmo y algunos contragolpes de los contrarios. Luego, en la continuación, Ocampos sacó a relucir su facilidad rematadora y oportunismo; pero antes había acortado distancias el Coruña, que por dos veces tuvo una mínima diferencia en el marcador.

Sin embargo, el acierto del ariete paraguayo tiró por la borda las aspiraciones de los gallegos, que trabajaron para lograr un mejor resultado.

GOLES:

1-0 Tres minutos. Balón bombeado por Violeta y remate de Ocampos a la media vuelta.

2-0 Diez minutos. Impresionante disparo de Planas desde fuera del área, tras una cesión de Villa.

2-1 Cincuenta y tres minutos. Golpe franco frontal a la meta de Alarcia. Amaga Manolete y dispara Bordoy raso.

3-1 Sesenta y cuatro minutos. Balón cruzado desde el lado izquierdo del ataque zaragocista y disparo angulado por alto de Santos.

3-2 Sesenta y nueve minutos. Jugada personal de Cortés, que se interna y tira por alto.

4-2 Setenta y un minutos. Remate habilidoso y espectacular de Ocampos.

5-2 Ochenta y nueve minutos. Córner sacado por Villa y buen remate de cabeza de Ocampos picando la pelota.

ZARAGOZA: Alarcia; Rico, Míñez, Irusquieta; Violeta, Borrás; Oliveros, Santos, Ocampos, Villa y Planas.

CORUÑA: Joanet; Belló, Luis, Cholo; Manolete, Domínguez; Cortés, Bordoy, Chapela, Miguel y Beci.

Arbitró el colegiado mallorquín señor Balaguer, que tuvo una actuación muy desigual.

LUIS SITJAR — OTRO POSITIVO

PALMA DE MALLORCA. *(Del corresponsal deportivo de Pyresa, Jesús Cor.)*—En el primer tiempo dominó más el Mallorca, que se encontró ante una defensa sólida, mientras los contragolpes rojiblancos daban resultado, pues los dos únicos que organizó finalizaron en sendos goles.

En la segunda mitad, durante los primeros veinte minutos, el dominio correspondió al conjunto visitante, estrellando tres remates en los postes, a cargo de Argoitia, Rojo y Arieta.

Un partido duro, sin violencia, jugado con fuerza. Y si a ello añadimos las respectivas oportunidades de gol, el empate puede considerarse justo.

GOLES:

1-0 Diez minutos. Pase en profundidad de Parera a Conesa, el cual, de tiro potente, bate a Iríbar.

1-1 Trece minutos. Falta contra el Mallorca, que ejecuta Argoitia, y Arieta, de cabeza, establece el empate.

1-2 Minuto cuarenta y cuatro. Centro de Rojo a Zubiaga, que se anticipa a la acción de la defensa, enviando el balón a la red.

2-2. Minuto sesenta y nueve. Jugada de Domínguez, con servicio a Conesa y pase a Parera, que se anticipa a Iríbar, marcando por bajo.

Dirigió el encuentro el colegiado andaluz señor Sánchez Ríos, que, en líneas generales, su dirección del encuentro puede estimarse correcta.

LOS CARMENES — EL GRANADA PASO APUROS ANTE EL PONTEVEDRA

GRANADA. *(Del corresponsal deportivo de Pyresa, José Luis Piñero.)*—El Granada ha tenido muchas más dificultades de las previstas para derrotar al Pontevedra, quien en ningún momento ha dado sensación de colista. Los gallegos se han adaptado mucho mejor que los granadinos al mal estado de la cancha, y a base de colocar cinco hombres en el centro del terreno han tenido el control del juego casi constantemente. Les ha faltado a los delanteros pontevedreses más remate para haber sacado un resultado positivo en Granada.

El equipo local tuvo sus mejores momentos en el cuarto de hora inicial de la segunda mitad, durante los cuales Hidalgo consiguió el gol que había de ser el del triunfo.

GOL:

1-0 Minuto once del segundo tiempo. Vicente pasa a Lara, y el centro de éste lo remata sobre la marcha Hidalgo, muy cerca de la línea de gol.

Arbitró el colegiado vizcaíno señor Urrestarazu, que tuvo una buena actuación, imparcial en todo momento.

Ayuntamiento de Madrid

CAMPEONATOS NACIONALES DE LIGA

PRIMERA DIVISION

RESULTADOS

Elche, 1; Las Palmas, 2.
Zaragoza, 5; Coruña, 2.
Mallorca, 2; At. Bilbao, 2.
Valencia, 1; Sabadell, 0.
At. Madrid, 1; Sevilla, 0.
Barcelona, 1; R. Madrid, 0.
Celta, 2; R. Sociedad, 0.
Granada, 1; Pontevedra, 0.

CLASIFICACION

		Casa			Fuera			Tantos		
	J.	G.	E.	P.	G.	E.	P.	F.	C.	Pn. +
1, A. MADRID	16	7	0	2	3	3	1	25	12	23+ 5
2, At. Bilbao	16	6	1	1	3	3	2	24	11	22+ 6
3, Real Madrid	16	3	4	0	5	0	4	27	19	20+ 6
4, Granada	16	5	3	0	3	1	4	17	12	20+ 4
5, Valencia	16	5	2	1	2	3	3	15	9	19+ 3
6, Zaragoza	16	7	1	1	1	2	4	21	17	19+ 1
7, Sevilla	16	4	3	1	3	0	5	17	17	17+ 1
8, R. Sociedad	16	6	0	1	2	1	6	22	23	17+ 3
9, Celta	16	5	3	1	1	1	5	20	18	16— 2
10, Barcelona	16	6	1	1	0	3	5	19	20	16
11, Las Palmas	16	3	1	4	3	2	3	20	21	15— 1
12, Sabadell	16	5	1	2	1	1	6	16	18	14— 2
13, Elche	16	3	3	2	1	2	5	18	26	13— 3
14, Coruña	16	4	2	2	0	2	6	15	22	12— 4
15, Mallorca	16	3	1	4	0	2	6	23	35	9— 7
16, Pontevedra	16	1	1	5	0	1	8	9	28	4—10

LA QUINIELA PREMIADA

1.ª y 2.ª DIVISION	1.ª
1 Elche-Las Palmas	2
2 Zaragoza-Coruña	1
3 Mallorca-At. Bilbao	X
4 Valencia-Sabadell	1
5 At. Madrid-Sevilla	1
6 Barcelona-R. Madrid	1
7 Celta-R. Sociedad	1
8 Granada-Pontevedra	1
9 Español-Murcia	1
10 Orense-Ilicitano	1
11 Rayo Vallecano-Oviedo	X
12 Valladolid-Ferrol	X
13 Gijón-Calvo Sotelo	X
14 Betis-Onteniente	1
RESERVAS	
1 Málaga-Burgos	
2 Castellón-San Andrés	

SEGUNDA DIVISION

RESULTADOS

Español-Murcia 1-0
Orense-Ilicitano 2-0
Rayo-Oviedo 3-3
Málaga-Burgos 2-0
Córdoba-Salamanca 3-2
Osasuna - Bilbao Atlético ... 3-0
Valladolid-Ferrol... 0-0
Gijón-Calvo Sotelo 0-0
Betis-Onteniente 2-1
Castellón-San Andrés 0-0

CLASIFICACION

		Casa			Fuera			Tantos		
	J.	G.	E.	P.	G.	E.	P.	F.	C.	Pn. +
1, GIJON	17	7	1	1	4	3	1	34	12	26 + 8
2, Español	17	8	1	0	1	4	3	27	13	23 + 5
3, Rayo V.	17	7	1	1	1	4	3	26	18	21 + 3
4, Betis	17	5	4	0	2	2	4	21	16	20 + 2
5, Valladolid	17	6	3	0	2	1	5	22	22	20 + 2
6, Málaga	17	6	2	1	1	3	4	28	21	19 + 1
7, Córdoba	17	5	4	0	2	1	5	17	22	19 + 1
8, Oviedo	17	5	2	1	0	6	3	20	14	18 + 2
9, Onteniente	17	6	1	1	2	1	6	18	15	18 + 2
10, Ilicitano	17	5	3	0	1	2	6	23	19	17 + 1
11, Osasuna	17	6	3	0	0	2	6	28	25	17 — 1
12, Calvo Sotelo	17	4	2	2	2	2	5	14	18	16
13, Burgos	17	4	2	2	1	3	5	22	26	15 — 1
14, Orense	17	4	4	1	1	1	6	19	24	15 — 3
15, Ferrol	17	5	1	2	0	4	5	15	24	15 — 1
16, Castellón	17	6	1	2	0	0	8	15	22	13 — 5
17, Murcia	17	3	4	1	0	3	6	14	21	13 — 3
18, San Andrés	17	4	1	3	0	3	6	10	19	12 — 4
19, Bilbao At.	17	1	5	2	2	1	6	9	18	12 — 4
20, Salamanca	17	4	2	2	0	1	8	15	28	11 — 5

TERCERA

PRIMER GRUPO

LUGO, 4; Turista, 0.
CANDAS, 3; Avilés, 1.
Compostela, 2; Atlético Gijón, 2.
SAN MARTIN, 3; Turón, 1.
LANGREO, 2; Fabril, 1.
Praviano, 0; ENTREGO, 3.
CAUDAL, 1; Gijón Industrial, 0.
VETUSTA, 2; At. Pontevedrés, 1.
ENSIDESA, 5; At. Orense, 0.
GRAN PEÑA, 2; Alondras, 0.

	J.	G.	E.	P.	F.	C.	Ptos.
1, Langreo	17	12	5	0	32	8	29+11
2, Vetusta	17	9	5	3	25	12	23+ 5
3, Lugo	17	10	3	4	29	19	23+ 5
4, Candás	17	9	3	5	29	19	21+ 3
5, Caudal	17	7	7	2	16	9	21+ 3
6, Avilés	17	8	4	5	28	15	20+ 4
7, Ensidesa	17	8	3	6	32	20	19— 3
8, S. Martín	17	9	0	8	22	11	18
9, Turón	17	7	4	6	18	18	18
10, Compostela	17	5	7	5	21	17	17— 1
11, Turista	17	7	3	7	20	18	17+ 1
12, Fabril	17	5	6	6	30	21	16+ 1
13, Gijón Ind.	17	5	6	6	16	24	16
14, At. Gijón	17	5	4	8	17	23	14
15, G. Peña	17	5	3	9	18	27	13— 5
16, Praviano	17	5	3	9	14	26	13— 8
17, At. Pontevd.	16	3	5	8	14	26	11— 1
18, Entrego	16	4	3	9	12	31	11— 5
19, Alondras	17	3	4	10	16	34	10— 6
20, At. Orense	17	3	3	11	10	28	9— 5

SEGUNDO GRUPO

PONFERRADINA, 2; Leonesa, 1.
Erandio, 0; RAYO CANTABRIA, 1.
Guecho, 1; Torrelavega, 1.
PALENCIA, 1; Baracaldo, 0.
Alavés, 2; Villosa, 2.
Luchana, 1; BASCONIA, 5.
SESTAO, 1; Indauchu, 0.
Laredo-Arenas (aplazado).
SANTANDER, 5; Cacabelense, 0.
Júpiter, 1; Hullera, 1.

	J.	G.	E.	P.	F.	C.	Ptos.
1, Santander	17	12	4	1	46	12	28+10
2, Sestao	17	11	4	2	34	10	26+ 8
3, Ponferradin.	17	11	3	3	24	11	25+ 7
4, Leonesa	16	10	3	3	29	16	23+ 7
5, Torrelavega.	17	9	4	4	28	17	22+ 6
6, Alavés	16	8	5	3	30	15	21+ 5
7, Guecho	17	9	3	5	28	16	21+ 5
8, Basconia	16	9	2	5	33	18	20+ 2
9, Baracaldo	17	6	5	6	21	21	17+ 1
10, Palencia	17	8	1	8	28	29	17— 1
11, Erandio	17	7	1	9	23	30	15— 3
12, Indauchu	17	5	4	8	29	29	14— 2
13, Cacabelense	17	5	4	8	19	29	14— 2
14, Rayo Canta.	17	3	6	8	13	24	12— 4
15, Júpiter	17	3	6	8	13	31	12— 6
16, Hullera	16	3	4	9	25	33	10— 4
17, Arenas	16	3	4	9	14	29	10— 7
18, Laredo	16	3	4	9	14	31	10— 6
19, Villosa	17	3	4	10	20	45	10— 8
20, Luchana	17	2	3	12	14	53	7—11

TERCER GRUPO

TUDELANO, 2; Eibar, 1.
Utebo, 0; Monzón, 0.
Aragón-C. Sotelo (se juega el día 6).
TERUEL, 2; Oberena, 1.
LOGROÑES, 1; Chantrea, 0.
IRUÑA, 1; Calahorra, 0.
Huesca, 1; SAN SEBASTIAN, 2.
Barbastro, 1; Real Unión, 1.
Binéfar, 0; NUMANCIA, 2.
Motrico, 0; TOLOSA, 2.

	J.	G.	E.	P.	F.	C.	Ptos.
1, Logroñés	17	14	2	1	43	8	30+12
2, Huesca	17	11	4	3	42	13	26+ 8
3, S. Sebastián	17	11	3	3	39	11	25+ 9
4, R. Unión	17	11	1	5	31	13	23+ 7
5, Chantrea	17	10	3	4	31	14	23+ 7
6, C. Sotelo	16	10	3	3	27	18	23+ 7
7, Eibar	17	10	1	6	55	21	21+ 5
8, Tudelano	17	9	2	6	30	13	20+ 2
9, Tolosa	17	8	2	7	30	21	18+ 2
10, Barbastro	17	6	6	5	18	23	18
11, Aragón	16	6	3	7	25	30	15— 1
12, Numancia.	17	6	2	9	29	30	14— 2
13, Calahorra	17	5	4	8	23	30	14— 2
14, Iruña	16	5	3	8	25	26	13— 1
15, Motrico	17	5	2	10	20	35	12— 6
16, Monzón	17	4	3	10	13	32	11— 5
17, Oberena.	16	4	1	11	25	34	9— 7
18, Binéfar	17	3	3	11	18	44	9— 9
19, Teruel	17	3	3	11	14	52	9— 9
20, Utebo	17	0	3	14	4	70	3—15

CUARTO GRUPO

At. Cataluña, 1 EUROPA, 2.
Mataró, 0; Condal, 0.
Gavá, 1; Gramanet, 1.
Villanueva, 0; FIGUERAS, 1.
Reus, 2; LLORET, 3.
GERONA, 3; Tarragona, 0.
BADALONA, 4; Vilafranca, 0.
Moncada, 0; Samboyano, 0.
TARRASA, 2; Calella, 0.
LERIDA, 2; Olot, 0.

	J.	G.	E.	P.	F.	C.	Ptos.
1, Tarrasa	17	11	3	3	32	11	25+ 7
2, Badalona	17	9	6	2	34	14	24+ 6
3, Condal	17	10	3	4	32	11	23+ 7
4, Gerona	17	8	6	3	38	16	22+ 6
5, Europa	17	9	4	4	32	16	22+ 6
6, Mataró	17	8	6	3	25	20	22+ 4
7, At. Cataluña	17	9	3	5	24	18	21+ 3
8, Calella	17	8	4	5	35	21	20+ 4
9, Figueras	17	6	6	5	28	28	18+ 2
10, Samboyano.	17	7	4	6	21	32	18+ 2
11, Tarragona.	17	6	5	6	23	25	17+ 1
12, Gramanet	17	7	3	7	24	27	17+ 1
13, Lloret	17	5	3	9	21	28	13— 3
14, Lérida	17	4	5	7	19	26	13— 5
15, Villanueva	17	5	3	9	18	31	13— 5
16, Vilafranca.	17	5	3	9	18	39	13— 3
17, Gavá	17	3	6	8	21	29	12— 6
18, Moncada	17	3	6	8	11	24	12— 4
19, Reus	17	2	6	9	20	47	10— 9
20, Olot	17	1	4	12	11	34	6—10

QUINTO GRUPO

Onda, 2; Villarreal, 2.
TORTOSA, 3; Oliva. 1.
Mahón, 0; Paiporta, 0.
SUECA, 5; Manacor, 1.
Atlético Baleares, 0; Ibiza, 0.
MESTALLA, 2; Soledad, 0.
LEVANTE, 1; Alcira, 0.
Acero, 2; Menorca, 2.
PALMA, 3; Ciudadela, 1.
BENICARLO, 1; Torrente, 0.

	J.	G.	E.	P.	F.	C.	Ptos.
1, Tortosa	17	12	[illegible]	4	25	11	25+ 5
2, Villarreal	17	10	4	3	42	15	24+ 8
3, Levante	17	9	5	3	26	11	23+ 7
4, Mestalla.	17	8	6	3	13	12	22+ 1
5, Ciudadela.	17	7	7	3	23	20	21+ 5
6, Mahón	17	5	9	3	9	9	19+ 1
7, Paiporta	16	7	4	5	24	16	18+ 4
8, At. Baleares	17	7	4	6	25	20	18
9, Onda	17	6	6	5	18	16	18
10, Ibiza	17	8	2	7	16	17	18+ 4
11, Alcira	17	8	1	8	23	16	17+ 1
12, Acero	16	6	5	5	24	22	17— 2
13, Benicarló	17	8	1	8	22	22	17— 1
14, Oliva	17	6	5	6	21	25	17— 1
15, Menorca	17	5	4	8	17	25	14— 2
16, Sueca	17	5	3	9	23	25	13— 5
17, Torrente	16	6	1	9	16	24	13— 1
18, Palma	17	4	1	12	17	26	9— 9
19, Soledad.	17	3	1	13	31	17	7— 9
20, Manacor	17	3	0	14	18	63	6— 8

SEXTO GRUPO

ILITURGI, 1; Novelda, 0.
C. SOTELO, 2; Hércules, 1.
MANCHEGO, 1; Albacete, 0.
Linares, 0; Cartagena, 0.
LA UNION, 2; Alcoyano, 0.
At. Cartagena, 1; VALDEPEÑAS, 2.
ORIHUELA, 2; Adra, 0.
Gandía, 3; Benidorm, 3.
IMPERIAL, 4; Jaén, 2.
Eldense, 1; Recreativo Granada, 1.

	J.	G.	E.	P.	F.	C.	Ptos.
1, Hércules	17	10	6	1	23	5	26+10
2, Cartagena	17	10	4	3	33	12	24+ 8
3, Imperial.	17	10	3	4	39	15	23+ 5
4, Jaén	17	9	5	3	25	13	23+ 7
5, Gandía	17	9	4	4	31	16	22+ 2
6, Alcoyano	17	10	0	7	33	25	20+ 4
7, Linares	17	6	8	3	14	10	20+ 2
8, Valdepeñas.	17	7	5	5	24	19	19+ 3
9, R. Granada.	17	7	5	5	19	15	19+ 5
10, Eldense	17	5	7	5	23	22	17— 1
11, Albacete	17	7	3	7	15	22	17+ 1
12, La Unión	17	5	6	6	18	18	16— 4
13, Novelda	17	7	2	8	27	27	16
14, Manchego	17	6	4	7	16	17	16— 2
15, Orihuela	17	6	2	9	25	23	14— 4
16, Benidorm	17	3	8	6	21	24	14— 2
17, C. Sotelo	17	6	2	9	28	32	14— 4
18, A. Cartagen.	17	2	5	10	11	36	9—11
19, Iliturgi	17	3	2	12	5	38	8—10
20, Adra	17	1	3	13	9	50	5— 9

SEPTIMO GRUPO

JEREZ, 4; Sanluqueño, 0.
PORTUENSE, 5; Triana, 0.
CADIZ, 2; Algeciras, 0.
ALCALA, 2; Estepona, 0.
U. A. CEUTI, 4; Ayamonte, 1.
Huelva, 0; CEUTA, 1.
MARBELLA, 2; Puerto Málaga, 0.
LINENSE, 3; San Fernando, 1.
SEVILLA AT., 3; Rota, 1.
Melilla, 1; Jerez Industrial, 1.

	J.	G.	E.	P.	F.	C.	Ptos.
1, Cádiz	17	14	3	0	28	2	31+13
2, Jerez	17	10	5	2	25	8	25+ 7
3, Portuense.	17	10	5	2	34	16	25+ 6
4, Melilla	17	10	2	5	23	14	22+ 4
5, Sevilla At.	17	8	4	5	28	20	20+ 2
6, Huelva	17	8	3	5	23	16	19+ 1
7, S. Fernando	17	8	3	6	23	27	19+ 3
8, Triana	17	8	2	7	26	22	18+ 2
9, Ceuta	17	7	4	6	20	19	18+ 2
10, Algeciras	17	7	4	6	22	22	18+ 2
11, J. Industrial	17	5	7	5	22	18	17— 1
12, At. Linense.	17	6	5	6	24	26	17— 1
13, Alcalá	17	6	4	7	17	21	16— 2
14, Marbella	17	5	5	7	19	15	15— 3
15, Estepona	17	5	4	8	22	29	14— 2
16, Sanluqueño	17	4	6	7	10	20	14— 2
17, Ayamonte.	17	3	4	10	16	31	10— 6
18, Pto. Málaga	17	2	5	10	14	32	9— 7
19, U. A. Ceutí.	17	3	1	13	9	25	7—11
20, Rota	17	1	4	12	8	33	6—10

OCTAVO GRUPO

Boetticher, 0; Segoviana, 0.
MOSCARDO, 1; Plus Ultra, 0.
Reyfra, 10; Olivenza, 0.
TALAVERA, 1; Plasencia, 0.
Extremadura, 1; Mérida, 1.
Cacereño, 0; E. DELICIAS, 1.
BADAJOZ, 4; Alcalá, 1.
Aviaco, 1; Quintanar, 1.
Toledo, 0; PEGASO, 1.
Carabanchel, 1; Tenerife, 1.

	J.	G.	E.	P.	F.	C.	Ptos.
1, Moscardó	17	12	3	2	41	17	27+11
2, Tenerife	16	9	5	2	31	9	23+ 7
3, Plus Ultra	17	10	3	4	26	11	23+ 5
4, Delicias	17	8	6	3	27	21	22+ 6
5, Mérida	17	9	4	4	38	24	22+ 6
6, Talavera	17	9	3	5	34	23	21+ 3
7, Pegaso	17	7	6	4	24	19	20+ 4
8, Plasencia	17	7	5	5	18	14	19+ 1
9, Carabanchel	17	8	3	6	29	27	19+ 1
10, Alcalá	17	7	4	6	37	26	18
11, Reyfra	17	6	6	5	38	24	18+ 2
12, Boetticher.	17	6	5	6	29	30	17— 1
13, Badajoz.	17	6	3	8	33	24	15— 1
14, Aviaco.	16	4	6	6	18	22	14— 2
15, Quintanar.	17	3	8	6	17	27	14— 4
16, Extremad.	17	4	6	7	23	37	14— 2
17, Cacereño	17	5	2	10	20	31	12— 6
18, Segoviana	17	4	4	9	21	31	12— 4
19, Toledo	17	2	1	14	15	44	5— 9
20, Olivenza	17	1	1	15	15	46	3—13

Ayuntamiento de Madrid

SEGUNDA DIVISION

EL OVIEDO SE LLEVO UN PUNTO DE VALLECAS

EL RAYO, QUE GANABA POR 3-1, ENCAJO DOS GOLES EN LOS TRES ULTIMOS MINUTOS

En el estadio de Vallecas, casi lleno, se jugó el partido Rayo Vallecano-Oviedo, que finalizó con empate a tres goles. El partido fue siempre interesante, porque hubo fases favorables para ambos equipos, lo que dio emoción e incertidumbre en el resultado final, como lo prueba que en el último minuto de juego logró el equipo asturiano la igualada por un gol de penalty.

La primera parte fue favorable en juego al equipo local, que con unas acciones de total acierto dominó a sus adversarios, aunque los goles no llegasen como merecidamente tenían que haber subido al marcador, como fruto de sus mejores acciones ofensivas.

A los tres minutos de la segunda parte el Rayo deshizo la igualada, al conseguir un tanto de penalty. A partir de entonces el Oviedo tuvo una reacción magnífica, y por buen juego y entusiasmo encerró al once rayista en su zona, haciéndole pasar por momentos de peligro. Fue entonces cuando el Oviedo confirmó ser uno de los mejores equipos que han pasado por Vallecas. Entonces no tuvieron fortuna para volver a igualar el encuentro. Pero un nuevo gol del Rayo hizo asegurar el triunfo del conjunto local. Y el Oviedo, en vez de entregarse y conformarse con el resultado, hizo todo lo contrario, presionando y demostrando una gran superioridad, logró primero acortar distancias y después el empate, que fijaba, merecidamente, el reparto de puntos.

El Rayo jugó, como hemos dicho, una primera parte muy meritoria, para después, lleno de nerviosismo, verse dominado por sus oponentes, hasta caer en notable inferioridad de juego.

El Oviedo causó una magnífica impresión, como equipo fuerte y con solidez en sus líneas. Con juego de contención, sin descuidar el contraataque, dio sensación de gran conjunto, en el que hubo pocos fallos y sí muchos aciertos.

El primer gol se marcó a los doce minutos, por mediación del medio derecho Ráez, en remate desde fuera del área, al recoger un despeje corto de la defensa ovetense. A los veinticinco, una internada del interior asturiano Prieto, con pase a su extremo derecho Uría, permite a éste rematar desde cerca imparablemente.

Después del descanso, y a los tres minutos de juego, un fallo del defensa derecho del Oviedo, Rodri, dando una mano intencionada, es sancionado con penalty. Le lanza Aráez, y vale el segundo gol del Rayo.

A los treinta minutos, un golpe franco, desde fuera del área, le lanza Aráez, directamente a las mallas, junto a la escuadra.

Faltando tres minutos. Iriarte medio derecho ovetense, tira desde lejos, siendo desviado el balón por un defensa local y el esférico se introduce en la portería rayista, pese al esfuerzo de Samper por evitarlo. Y en el último minuto, un penalty, por agarrón de un defensa del Rayo al interior Sistiaga, permite a Prieto conseguir la igualada al lanzar la falta máxima.

Arbitró el vizcaíno Saiz, con muchos errores y falto de autoridad.

REAL OVIEDO. — Mora; Rodri, Tensi, Juan Manuel; Iriarte, Sicilia; Uría, Sistiaga, Galán, Prieto y Urresola.

RAYO.—Samper; Rubio, Alfonso, Fernández; Ráez, Arias; Felines, Aráez, Dueñas, Bordóns y Leirós.

En la segunda parte, a los veintitrés minutos, Montes sustituyó a Galán en el equipo asturiano, y a los treinta y uno, Potele reemplaza a Aráez en el Rayo.

LOS SEIS DIAS CICLISTAS DE MADRID

REACCION DE LA PAREJA HORTELANO-SEWS

Continúan los Seis Días Ciclistas de Madrid en todo su apogeo. Es posible que en el orden deportivo haya habido ediciones precedentes más espectaculares o si ustedes prefieren con más gancho para el público, atraído por figuras que archipopularizan su nombre a lo largo de la temporada veraniega en las competiciones de ruta. Sin embargo, no suelen ser estas «vedettes» de primera línea las que mantienen el interés de la prueba sobre la pista, porque así como ellos imponen su autoridad en la carretera, en el velódromo han de sufrir las exigencias de los especialistas al verse obligados a mantener un ritmo vertiginoso, con alternativas en ataques y contraataques, que no admiten el menor descuido, porque la pérdida de una vuelta puede significar un notable retroceso en la clasificación y en las aspiraciones del triunfo final. En los Seis Días que se celebran en el Palacio de Deportes, tenemos este año cinco formaciones extranjeras con gente de sobrada calidad para mantener permanente la incertidumbre del resultado. Frente a ellos, seis equipos españoles, con clase y entusiasmo en los corredores que los forman, haciendo un generoso derroche de energía que permite mantener el mando mientras haya un átomo de fuerza en sus piernas. Lo difícil es saber dónde está el límite de éstos, porque ello representará el relevo que nadie quiere ceder a los extranjeros en la clasificación.

Perurena y López Rodríguez son hasta ahora los hombres que más se han prodigado en el esfuerzo, con ataques continuos, en un intento permanente de aumentar su puntuación en los «sprints». Es la pareja española con mayores posibilidades de éxito final. Pero está también la integrada por los campeones nacionales de la especialidad, Gómez Lucas-Yuste, con la que hay que contar, aunque en ellos se observen ciertos altibajos, que superan con punconor y nervio. Los hermanos Errandonea forman otro equipo de combate incómodo para los propósitos forasteros. El público ha podido disfrutar hasta ahora de la iniciativa hispana; pero entramos en la fase más interesante de la carrera, en la que el sueño y el agotamiento empiezan a hacer estragos entre los corredores. También en la pista surge la «pájara», y aunque el compañero puede suplir el bache, es difícil conservar el ritmo que se imponga en los ataques si éstos se planean con fines de eliminación en labor conjunta.

La jornada del domingo y la de todo el día de ayer lunes nos ofreció como sorpresa grata la reacción de un equipo que apenas se dejó ver con anterioridad: el mixto formado por el español Hortelano y el belga Sews. En nuestro corredor hay experiencia y habilidad para controlar la carrera y medir el esfuerzo sacando el máximo provecho en el momento oportuno. Sabe mantener el ritmo que imponga el grupo y cuenta con un compañero como Sews, rapidísimo en el ataque, para ganar vueltas cuando los grandes favoritos se descuidan en el marcaje a que se someten entre sí. Hortelano y Sews cogieron el mando de la prueba el domingo por la noche y lo supieron mantener y defender durante todo el día del lunes. Detrás, con una vuelta menos, marcha el bloque de equipos favoritos capitaneados por Perurena y López Rodríguez, seguido de Pffeninger-Van Laker; los holandeses Janssen y Koel, Jiménez-Sivilotti y los belgas Severyns y Stevens.

Fue en la serie de «sprints» de la una de la madrugada donde todo se intentó de nuevo. Los rezagados jugaron su baza con más o menos fortuna y de nuevo la clasificación tuvo vuelcos espectaculares como consecuencia de las batallas que se organizaron con la esperanza de recuperar vueltas perdidas, en unos casos, y de conseguirlas como ventaja en otros.

SANTANA Y ORANTES, FINALISTAS DE LA COPA FAULCONBRIDGE

VALENCIA. — Los dos Manolos del tenis español, Santana y Orantes, disputarán hoy la XXXII Copa Faulconbridge de Tenis en el XIX Concurso Internacional de Valencia.

Orantes disputará hoy la final contra Santana, que en otra semifinal ha vencido a Juan Gisbert por 6-1 y 7-5.

En la prueba de damas, la señora Mandarino, de soltera María del Carmen Hernández Coronado, venció a la señora de Gisbert por 6-4, 5-7 y 6-2.

En la semifinal dobles caballeros, la pareja germano-belga Ingo Buding y Hombergen venció a la de Alberto Arilla y Martínez por 6-4 y 6-4.

En la prueba de mixtos, los hermanos Buding (Ilsen e Ingo) ganaron a la pareja formada por la señora de Gisbert y el italiano Lombardi por 6-3 y 8-6.

Los señores de Mandarino vencieron a la pareja británica formada por la señora Head y el señor Howes por 6-2 y 6-2.

Esta Copa Faulconbridge ha tenido este año un desarrollo más breve de lo acostumbrado, pero ha conocido dos finales. Final individual, fase previa, en la que Enrique de Miguel ha vencido a Miguel Ariño por 5-7, 6-1 y 6-1 y la final de dobles damas, en la que la señora Mandarino y la señora Dicenta vencieron a las señoras Buding y Albiol por 6-3 y 6-4.

Hoy terminarán de disputarse las finales pendientes: la individual damas, entre la señora Mandarino y señora Buding, y la final caballeros, entre Manolo Santana y Manolo Orantes. Después, la final de dobles caballeros enfrentará a Gisbert y Orantes contra Buding y Hombergen. Finalmente, se disputará la prueba de mixtos, entre los señores Mandarino y los hermanos Buding. (Alfil.)

MOTONAUTICA

CUATRO RECORDS MUNDIALES BATIDOS EN LA CATEGORIA «E-U»

LEON. (Alfil.)—Cuatro records mundiales ha batido el piloto leonés Juan Arregui del Valle en unas pruebas de motonáutica «E-U», realizadas en el embalse del Porma, en presencia de delegados, comisarios técnicos y observadores de la Federación Internacional de Motonáutica.

Juan Arregui se proclama además recordman absoluto de velocidad de España en todas las categorías y se propone mejorar sus marcas en unas pruebas que se celebrarán probablemente a mediados de enero.

El primero de esos records, el de velocidad en kilómetro lanzado, estaba en posesión del sueco Krusnstierna, en 98,82, y ahora, el leonés lo ha dejado en 103,500.

En la prueba de fondo sobre 12 millas marinas, el record establecido por el italiano Sergio Carinti, en 83,54, ha quedado ahora en poder del leonés en 100,07.

El record de una hora lo tenía el italiano Angelo Vassina en 83,54, y lo ostenta ahora el leonés Arregui en 95,37.

En la prueba de dos horas la marca del francés Bisbal, en 157,76, ha sido superada por Juan Arregui, estableciéndola en 194,20.

EL DIEZ DE ENERO, SORTEO DE GRUPOS PARA EL MUNDIAL DE MEJICO

Será televisado en directo a los dieciseis paises participantes

MEJICO. (Alfil.)—El sorteo de grupos para las cuatro sedes del Campeonato Mundial de Fútbol de 1970, que se disputará en Méjico, será televisado en directo para los dieciséis países cuyos equipos se han clasificado para esa fase final de la Copa «Jules Rimet». El sorteo se efectuará en Méjico el día 10 de enero y la transmisión se hará, vía satélite, por Telesistema Mejicano.

Esos dieciséis países son: Rumania, Bulgaria, Rusia, Inglaterra, Alemania occidental, Italia, Suecia, Bélgica, Checoslovaquia, Brasil, Uruguay, Perú, El Salvador, Marruecos, Israel y Méjico, país organizador.

Andalucía-Castilla de «viejas glorias»

JEREZ DE LA FRONTERA (Cádiz). (Alfil.) — Viejas glorias del fútbol nacional, representando a Castilla y Andalucía, se enfrentarán en esta ciudad, el día 6 de enero, festividad de la Epifanía del Señor, en un encuentro a beneficio de: Sanatorio de Santa Rosalía de los hermanos Hospitalarios de San Juan de Dios.

Alineados en la selección andaluza jugarán: Campanal, Valero, Arza, Rafa, Larita, Marcialay, Ventura, Jiménez y los hermanos Periñán. Por la castellana está anunciada la alineación de Puskas, Kubala, Pérez-Payá, Alonso, Santamaría, Pachín, Callejo, Casado, Pantaleón y otros aún sin designar.

Arbitrará el encuentro el colegiado internacional señor Camacho, que hace años fue guardameta del Jerez Deportivo.

UN ESPECTADOR MUERTO EN EL LUIS SITJAR

PALMA DE MALLORCA. — Durante el partido Mallorca-Atlético de Bilbao, jugado en el Luis Sitjar, el espectador don Luis Miró, de sesenta años, propietario de la joyería Luis, de esta capital, sufrió un ataque cardíaco, falleciendo a poco de haber sido llevado a su domicilio.

VAN MOER, EL MEJOR JUGADOR BELGA

BRUSELAS. (Alfil.)—El jugador del Standard de Lieja, Wilfried Van Moer, recibió la «Bota de Oro 1969», trofeo de la Federación Belga de Fútbol que se otorga anualmente al mejor futbolista de la temporada.

MAGNIFICO AYUNTAMIENTO DE ONDA (Castellón)

CONCURSO-SUBASTA

Obras: Construcción de edificio para Ayuntamiento y Juzgado.

Tipo licitación: Seis millones quinientas dos mil seiscientas cuarenta y siete pesetas (6.502.647 ptas.).

Plazo ejecución: Diez meses.

Plazo presentación plicas: Hasta las 14 horas del día 7 de enero próximo.

Anuncio extenso: «Boletín Oficial del Estado» núm. 295, de fecha 10 de diciembre.

Onda, a 23 de diciembre de 1969.—El Alcalde (firmado): **Joaquín Martí.**

Ayuntamiento de Madrid

ATLETISMO

VALERY BRUMMEL PARTICIPARA EN LOS CAMPEONATOS EUROPEOS DE PISTA CUBIERTA

EN 1963 ESTABLECIO EL RECORD DEL MUNDO CON 2,28 METROS

MOSCU. (Alfil.)—Valery Brummel, el atleta soviético recordman mundial de salto de altura, que abandonó las competiciones al fracturarse una pierna en 1965, ha manifestado su intención de participar en los próximos Campeonatos Europeos en Pista Cubierta, que se celebrarán en marzo.

Su compatriota y actual campeón de Europa de salto de altura, Valentín Gavrilov, declaró que Brummel se encuentra completamente recuperado de la fractura que sufrió, y que no le sorprendería que el recordman mundial estuviese entre los primeros.

Valery Brummel superó los 2,05 metros el pasado mes de marzo en unas pruebas que hizo para ver sus posibilidades.

En julio de 1963, Brummel estableció el record del mundo de salto de altura con 2,28 metros, en Moscú. Después ganó en Tokio el título olímpico, pero un año más tarde tuvo que abandonar sus actividades deportivas al fracturarse una pierna en un accidente de moto.

EL LIEJA GANO LA COPA EUROPEA DE CLUBS

ARLON. (Alfil.)—El F. C. Lieja se ha adjudicado la Copa de Europa de Clubs, con 17 puntos. A continuación, en la prueba disputada sobre ocho kilómetros, por equipos de cuatro hombres, se clasificaron los siguientes:

2, Fiamme Giallo-Rosa (Italia), 54 puntos; 3, Tipton Harriers, Birmingham (Inglaterra), 55; 4, Darmstadt (Alemania Occidental), 56; 5, Estrella Roja, Belgrado (Yugoslavia), 79.

Clasificación individual:

1, Philipp (Alemania), 25 m. 41 s.; 2, Salve (Bélgica), a 43 s.; 3, Goris (Bélgica), a 50 s.

ENTIERRO DEL CAMPEON SUDAMERICANO DE JABALINA

SANTIAGO DE CHILE. (Alfil.) — En el cementerio general de esta capital se efectuaron los funerales del destacado atleta chileno y campeón sudamericano del lanzamiento de la jabalina, Rolff Hoppe.

El deportista chileno, de veinticuatro años de edad, falleció en Estados Unidos, víctima de las heridas sufridas en un accidente automovilístico. Hoppe hacía uso de una beca en una Universidad norteamericana, convirtiéndose en uno de los más sobresalientes alumnos.

Rolff Hoppe tenía el record suramericano del lanzamiento de jabalina con 76 metros y 37 centímetros.

SUPERIORIDAD DE FRANCIA SOBRE ESTADOS UNIDOS EN LAS PISTAS DE MEGEVE

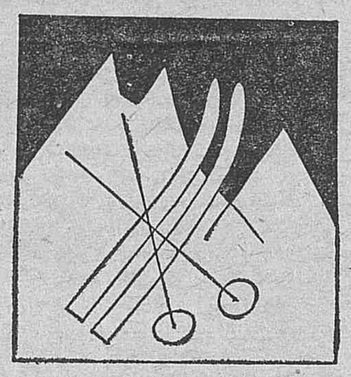

LA PUNTUACION EN EL SLALOM GIGANTE ES DE 14-6 A FAVOR DE LOS GALOS

MEGEVE (Francia). (Alfil.)—Se ha disputado en las pistas de esta estación invernal la primera jornada del encuentro entre los equipos masculino y femenino de esquí de Francia y de Estados Unidos. La prueba que se disputó fue la de slalom gigante. Cada uno de los dos equipos corre en pistas paralelas con el mismo trazado y características.

Después de esta primera jornada, Francia aventaja a Estados Unidos por catorce victorias francesas por seis norteamericanas. En la prueba femenina, las esquiadoras francesas se apuntaron seis victorias por cuatro de las norteamericanas. En la prueba masculina, los esquiadores franceses se anotaron ocho victorias por dos de los norteamericanos.

Damas:

Brigitte Lafforque (Francia) venció a Debbie Flanders (Estados Unidos).

Jacqueline Rouvier (Francia) venció a Ann Black (Estados Unidos).

Rosie Fortna (Estados Unidos) venció a Isabelle Mir (Francia).

Michele Jacot (Francia) venció a Marilyn Cochran (Estados Unidos).

Judy Nagel (Estados Unidos) venció a Ingrid Lafforque (Francia).

Christine Rolland (Francia) venció a Judy Wescott (Estados Unidos).

Marie France Jeangeorges (Francia) venció a Suzan Corroc (Estados Unidos).

Karen Budge (Estados Unidos) venció a Florence Steurer (Francia).

Bárbara Cochran (Estados Unidos) venció a Françoise Macchi (Francia).

Annie Famose (Francia) venció a Kiki Cutter (Estados Unidos).

Caballeros:

Georges Mauduit (Francia) venció a Bob Cochran (Estados Unidos).

Henri Brechu (Francia) venció a Tyler Palmer (Estados Unidos).

Michel Bozon (Francia) venció a Rudy Pyles (Estados Unidos).

R. Rossat-Migoon (Francia) venció a Ken Corroc (Estados Unidos).

Stidder Sabich (Estados Unidos) venció a J. P. Augert (Francia).

Alain Penz (Francia) venció a Hank Kashikawa (Estados Unidos).

Bernard Orcel (Francia) venció a Mike Lafferty (Estados Unidos).

J. Mac Coy (Estados Unidos) venció a Jean Noel Augert (Francia).

Henri Duvillard (Francia) venció a Rick Chaffee (Estados Unidos).

Patrick Rossell (Francia) venció a Eric Poulsen (Estados Unidos).

ENTRENAMIENTOS PARA LOS CAMPEONATOS EUROPEOS DE BOBSLEICHTG

CORTINA D'AMPEZZO (Italia). (Alfil.) — El equipo español, formado por Baturone y Sagnier, ha realizado el tercer mejor tiempo, a unos cuatro segundos de la pareja rumana, clasificada en primer lugar. En el primero de los entrenamientos para los Campeonatos de Europa de «bobs» a dos (del 2 al 10 de enero), que se celebraron anoche en la pista de Cortina d'Ampezzo.

Estas pruebas han sido las primeras, ya que la noche del sábado último tuvieron que ser suspendidos los ensayos previstos a causa de las malas condiciones de la pista, en una de las curvas principales, sobre todo. Los organizadores han procedido inmediamente a la reparación de la pista, echando nieve en las rectas para hacerla menos rápida.

De las siete naciones representadas en los entrenamientos de la noche pasada, los mejores cinco tiempos fueron:

1. Panturu-Focseneanu (Rumania), 1' 34" 55-100.
2. Ostler-Virth (Alemania federal), 1' 34" 82-100.
3. Baturone-Sagnier (España), 1' 38" 91-100.
4. Akihiko-Suzuki (Japón), 1' 45" 8-100.
5. Michael of Kent - Hoadre (Gran Bretaña), 1' 55" 62-100.

COPELLO Y RODRIGUEZ LARRETA, VENCEDORES EN LAS «XXV HORAS DE BUENOS AIRES»

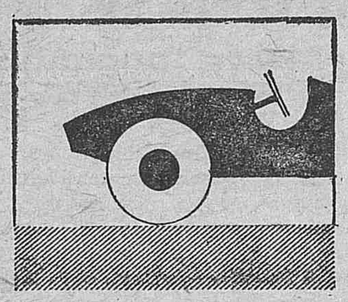

LA PRUEBA SE CELEBRO EN EL AUTODROMO DE LA CAPITAL ARGENTINA

BUENOS AIRES. (Alfil.)—Brillantemente, el binomio Eduardo Copello-«Larry» Rodríguez Larreta, se impuso en el Gran Premio Automovilístico XXV Horas de Buenos Aires para automóviles de turismo que se disputó en el autódromo de esta ciudad.

La clasificación general fue la siguiente:

1. Copello-«Larry», 25 horas, 1 minuto, 43 segundos 2/10 (639 vueltas).

2. Edrira - Durán, 25-1-43-5/10 (613).

3. Vidal-Caruso, 25-56-4/10 (541).

4. Juchet-Bonamicci, 25-1-33-8/10 (619), ganador clase menor.

5. Galimberti - Rossi, 25-14-3/10 (608).

Los vencedores corrieron con automóvil argentino marca «Torino», y los ganadores de la clase menor (Juchet - Bonamicci) con «Fiat-1.500» argentino. Durante el transcurso de la agotadora carrera se produjeron gran cantidad de deserciones y accidentes, aunque no hay que lamentar víctimas.

EL NORTEAMERICANO ADAMOVICZ GANA EL CAMPEONATO USA, FORMULA «A»

SEBRING (Florida, Estados Unidos). (Alfil.)—El norteamericano Tony Adamovicz ha ganado el Campeonato de Automovilismo de Estados Unidos de la Fórmula «A», tras las dos últimas pruebas —decimotercera y decimocuarta— de la competición, disputadas sobre 100 millas, en el circuito de Sebring. David Hobbs ganó estas dos últimas pruebas, seguido de Mario Andretti, en la decimotercera, y de Joachim Bonnier en la decimocuarta.

La clasificación del Campeonato en sus primeros lugares es la siguiente:

1. Tony Adamovicz.
2. David Hobbs .
3. San Posey.

PRESENTACION DEL NUEVO MODELO «FERRARI»

MODENA (Italia). (Alfil.) — La presentación del nuevo modelo «512», dotado con un motor de 5.000 c. c. y 12 cilindros, cuyos ensayos definitivos se harán en estos días, constituye el hecho más destacado del programa de la casa automovilística italiana Ferrari para el programa de competiciones deportivas de la próxima temporada de 1970.

La preparación del prototipo «512», destinado a las pruebas del Campeonato mundial de resistencia, ha sufrido algunos retrasos a causa de las huelgas registradas en el sector metalúrgico italiano en los últimos meses. No obstante, los dirigentes de la casa de Maranello han reafirmado su propósito de llevar a cabo las previsiones iniciales, es decir, la construcción de 25 vehículos de este tipo para 1970.

Ferrari utilizará directamente seis de estos 25 prototipos «512», mientras que el resto será cedido a diversas escuderías.

Los pilotos automovilísticos que la casa Caballo Rojo empleará en la próxima temporada en el Campeonato mundial de duración y resistencia serán, probablemente, seis, que formarán tres equipos de la siguiente composición: Mario Andretti y Jackie Ickx, Peter Schetty e Ignazio Giunti y Andrea Merzario y Nino Vaccarella.

GRAN CADENA DE RESTAURANTES
VINOS Y LICORES
HERMANOS ORDAS
LES DESEAN A TODOS SUS AMIGOS Y CLIENTES UN PROSPERO AÑO 1970. FELICIDADES
JORGE JUAN, 57. TELEFONO 276 01 70
DIEGO DE LEON, 63. TELEFONO 236 40 80

Hermanos Ordas	La Rinconada	La Parra
Calle Mayor, 18	Aduana, 1	P. Carmen, 5
Tel. 222 45 30	Tel. 221 04 13	Tel. 222 02 12

Hermanos Ordas - La Casona
Calle Echegaray, 3 - Teléfonos 221 36 02 - 232 01 89
MADRID

Ayuntamiento de Madrid

FACIL TRIUNFO DE «MILETO» EN EL PREMIO EL CORTE INGLES

"VINIA", "TROPICAL FUTURE", "LA GABOTTE", "CARLOTA" Y "SON PRIX" VENCIERON EN LAS RESTANTES PRUEBAS

SEVILLA, 28. (Pyresa.) — El pobre programa que ofrecía la segunda reunión de la temporada de invierno parecía propio del día: de inocentes. Porque, la verdad sea dicha, la calidad de los participantes, así como los premios a disputar, no eran ninguna cosa del otro mundo. Y, naturalmente, estos dos factores provocaron, carrera a carrera, la mutilación de quíntuples y triples, dejando esta apuesta desierta, pero proporcionó aquélla a un apostante sevillano más de 200.000 pesetas, que no le vendrán nada mal ante la proximidad de fin de año.

La prueba más importante, en cuanto a dotación, era el premio «El Corte Inglés», con 75.000 pesetas y una copa donada por esta firma comercial. La victoria, como hace siete días, volvió a caer del lado de «Mileto», que a medida que avanza la temporada va adquiriendo su auténtico valor. Su triunfo fue concluyente, por cinco cuerpos delante de «Emir II», que no pudo resistir el rush del caballo de Gandarias.

La XXI Prueba de Productos Nacionales Cruzados fue para «Vinia», de Guerrero Hermanos, montada por Román Martín. Esta yegua, segunda el pasado domingo de «Vamosanda», había apuntado para posteriores compromisos, y a la primera oportunidad ha logrado el triunfo por un cuerpo, delante de «Vinatero», que, al ser montado por su propietario, sacrificaba su oportunidad, al conceder a la ganadora seis kilos, que los ha sentido en el esfuerzo final.

«Tropical Future» ganó en la de vallas, en una carrera muy igualada; «La Gavotte», en cerrada llegada, que hubo de resolver la cámara oscura. La segunda parte del hándicap desdoblado fue para «Carlota», delante de «Junco» y «Touraiwa», que en la recta final se despegaron del resto. La primera parte, tras dos largadas en falso, se la adjudicó «Son Prix», delante de Arnehem», que en la segunda salida desmontó a su jinete

Sin pena ni gloria, pero con una buena entrada, pues la afición sevillana va respondiendo cada vez más, acaba el año 1969.

Los resultados técnicos fueron los siguientes:

XXI Prueba de Productos Nacionales Cruzados:

1. «Vinia», por R. Martín.
2. «Vinatero», por L. Urbano.
3. «Vendimia», por F. González.

Premio Dos Hermanas (vallas):

1. «Tropical Future», por M. Alon.
2. «Carpetbagger», por L. Urbano.
3. «Fasto», por A. Tallón.

Premio Macarena:

1. «La Gavotte», por J. Campos.
2. «Egunon», por Garay.
3. «Tremoline», por F. González.

Premio Triana (hándicap):

1. «Carlota», por F. González.
2. «Junco», por J. Campos.
3. «Touraiwa», por C. Carrasco.

Premio El Corte Inglés:

1. «Mileto», por F. González.
2. «Emir II», por R. Martín.
3. «Cálido», por C. Carrasco.

Premio Amate (hándicap):

1. «Son Prix», por Angel.
2. «Arnehem», por Garay.
3. «Fábula», por J. Campos.

BALONCESTO

EL PICADERO SE MANTIENE EN CABEZA

OTRO CENTENAR DEL MADRID, ESTA VEZ AL KAS

Ni una sorpresa en la jornada de sábado y domingo pasados. Todo fue como se predijo y cada cosa quedó en su sitio. Incluido el centenar de puntos del Real Madrid —esta vez al Kas— y la prevista derrota del Náutico de Tenerife en su cancha frente a un Estudiantes que es mucho más fuerte. Los equipos débiles de Primera División perdieron a domicilio ante los de cabeza. En este caso están Aguilas y Atlético de San Sebastián, vapuleados por Juventud y Picadero, respectivamente. Barcelona y San José ya ganaron en sus campos, el sábado, a Mataró y Español. De todo ello, el mismo líder: el Picadero.

Atlético de San Sebastián-Picadero, fue un partido claro para los que ostentan actualmente la cabeza de la clasificación. Pese a la lesión aparatosa del norteamericano Vanderberg, a pocos minutos de comenzar el encuentro. Allí estaban Alocén y Codina para sustituir al excelente jugador. Y allí también, un equipo desastroso que llevará por muchas semanas el farolillo «rojo» de la tabla. Y con malos modos. Televisión Española estaba allí y todos lo vimos. Para suplir la mala calidad de juego no debe acudirse a la ayuda de un público chillón —que no entendía mucho tampoco— ni a empujones malintencionados, ni a dureza excesiva en el jugar... Vaya esto para los equipos que cuando las cosas van por sus normales derroteros, reciben las lógicas «palizas» dentro y fuera de casa.

RESULTADOS

Real Madrid, 105; Kas, 90.
Barcelona, 87; Mataró, 73.
Aguilas, 68; Juventud, 89.
Atlético S. S., 70; Picadero, 86.
San José, 98; Español, 69.
Náutico, 60; Estudiantes, 85.

Aguilas-Juventud fue otro de los encuentros fáciles para el visitante. Los «eternos» Alfonso Martínez —se anotó 31 puntos— y Buscató dieron de sí lo que acostumbran y colocaron por delante a su equipo hasta conseguir 21 puntos más que sus contrarios al final de los dos tiempos. Aunque ya en el primero la ventaja había sido suficiente. Pero lo mejor de todo fue que los locales jugaron bien. El enemigo era fuerte y por ello el resultado normal, aunque algo abultado a nuestro juicio.

Náutico-Estudiantes era el partido esperado con expectación. Las sanciones impuestas al equipo propietario del terreno llevaron a que el encuentro se celebrara a puerta cerrada. Sin público, con algunas bajas importantes, la mayor clase de los colegiales se impuso netamente hasta el punto de que al final de la primera parte el resultado era: 40-20. Escorial fue el máximo encestador con 27 puntos

El «cinco» de Pinedo se acerca al Kas y al Barcelona y en positivos ya cuenta con tres Buena marcha que debe confrontar la próxima jornada en la cancha del Kas. Ahí debe estar su piedra de toque.

Real Madrid-Kas no fue tan fácil como se suponía por algunos. Una cosa es que en esta temporada el cuadro blanco llegue pronto al centenar de puntos y otra cómo lo consiga. Esta vez la primera parte fue netamente del «cinco» de Lester Lane, con un José Luis Sagi-Vela sensacional. Este logró 28 puntos y sobresalió con mucho. Luego, equivocaciones del entrenador y... el Real Madrid que supera la desventaja de la primera parte y consigue 15 puntos al final. Pero esta vez el Kas demostró que posee un equipo potente que deberá demostrarlo frente al otro conjunto de Madrid, el Estudiantes, dentro de unos días, en Bilbao.

El sábado se disputaron dos partidos. El Barcelona-Mataró fue uno. Y, por cierto, que, aunque fuesen 14 los puntos de diferencia al cabo del partido para los de la Ciudad Condal, la verdad es que ols mataronenses lucharon mucho en la primera parte. Y al fin de la misma el panorama estaba 43-41 para los locales. Luego pasaría todo lo que Costa y Carmichael quisieron y jugaron.

Y el último «match» de la jornada a enjuiciar es el San José-Español de Barcelona. Aquí podríamos reseñar que todo fue campo abonado para que Thomas incrementara su cuenta personal y así destacarse de la lista de máximos encestadores que él preside. Se anotó 33 puntos y ya son 247 los que ha conseguido en diez partidos con un promedio nada despreciable de 24,7 por jornada. Y aquí radica lo sobresaliente de una confrontación demasiado fácil para el segundo equipo de Badalona. Porque, en lo que toca a records, ahí está el del Real Madrid, que es el primero en llegar a los 1.000 puntos con la casi increíble media de 100 por partido. El Juventud es el segundo con 851 y el tercero el Estudiantes con 828.

Elías LAFERRIERE

CLASIFICACION

	J.	G.	E.	P.	F.	C.	P.
Picadero (Barcelona)...	10	9	1	0	778	662	19 + 9
R. Madrid	10	9	0	1	1.006	724	18 + 4
Juvent d (Badalona	10	7	1	2	851	674	15 + 5
Barcelona	10	7	0	3	757	656	14 + 2
Kas (Bilbao)	10	6	0	4	797	706	12 + 4
Estudiantes (Madrid)	10	5	1	4	828	754	11 + 3
San José (Badalona)	10	4	0	6	793	799	8
Mataró	10	3	0	7	735	803	6 — 4
Aguilas (Bilbao)	10	3	0	7	635	811	6 — 6
Náutico (Tenerife)	10	3	0	7	524	769	6 — 4
Español (Barcelona)	10	1	1	8	679	907	3 — 5
Atlético (San Sebastián)...	10	1	0	9	609	727	2 — 8

CROSS

ALVAREZ SALGADO SE IMPUSO EN EL TROFEO ELOLA

Se disputó el domingo la quinta edición del Trofeo Elola, de campo a través, que ofreció escaso interés, tanto por la corta concurrencia de participantes, como por la escasa calidad de los que acudieron a la cita. Las pruebas —hubo tres carreras— se celebraron en los terrenos de la Casa de Campo, con pocos espectadores, pese a que la mañana se presentó con buena temperatura. En todas las carreras, superioridad del cross gallego, que se impuso en la clasificación individual y colectiva, con la única excepción de R. Ortega, del Real Madrid, que se proclamó vencedor en juveniles. Fuera de éste, todos los laureles corresponden al Celta de Vigo y al Ciudad de los Muchachos, de Orense, debiendo destacar la cómoda carrera de Javier Alvarez Salgado, que sin oposición alguna se impuso en la prueba senior, disputada sobre 8.000 metros, y en la que marcó un tiempo de 25 minutos, 44 segundos y ocho décimas, siendo segundo su compañero de equipo el veteranísimo Carlos Pérez. Los resultados técnicos de este Trofeo Elola fueron los siguientes:

CLASIFICACIONES

Juvenil (3.000 metros)

1, R. Ortega (R. Madrid), 9 minutos 10 segundos 4 décimas; 2, E. Durán (Celta), 9-17-2; 3, F. Cerrada (Tajamar), 9-27-4; 4, J. M. Echeandía (Zornotza), 9-35-6; 5, M. Boizas (Alcázar), 9-35-8. Por equipos: 1, C. de los Muchachos (Orense), 45 puntos; 2, Celta de Vigo, 54; 3, Atlética Almi Vizcaya, 64.

Junior (5.000 metros)

1, R. Sánchez (Celta de Vigo). 15-59-4; 2, J. Mateo (Marathon), 16-05-2; 3, C. Miramontes (Celta), 16-11-4; 4, S. Arcones (Real Madrid), 16-16-0; 5, A. Moreno (Areté), 16-31-6. Por equipos: 1, S. A. Vigo, 17 puntos; 2, Real Madrid, 29; 3, Gimnástica Pontevedra, 64.

Senior (8.000 metros)

1, J. Alvarez Salgado (Celta), 25-44-8; 2, C. Pérez (Celta), 25-48-0; 3, J. Hidalgo (Vallehermoso), 25-56-2; 4, R. Sanmartín (Celta), 26-14-2; 5, I. Corcuera (Atlético Riojano), 26-19-2; 6, L. M. Landa (Canguro), 26-25-2; 7, S. de la Parte (E. y D. Palencia), 26-26-0; 8, P. Sacristán (Vallehermoso), 26-29-2; 9, A. Frechilla (Vizcaya C.), 26-30-8; 10, M. A. Alonso (Celta), 26-33-4. Por equipos: 1, R. C. Celta de Vigo, 7 puntos; 2, Vallehermoso OJE, 30; 3, Canguro, 48; 4, Vizcaya Club, 60; 5, J. A. Sabadell, 74.

TERMINO EL TORNEO JUVENIL DE HOCKEY CELEBRADO EN GUECHO

GUECHO (Vizcaya). (Alfil.) — Ha terminado el torneo de hockey sobre hierba juvenil Trofeo «Rafael Ferrer», que ha venido disputándose desde el pasado sábado en las pistas del Real Club Jolaseta, de Guecho.

Los resultados de los últimos partidos jugados han sido los siguientes:

Tenis de Santander, 0 Real Club de Polo de Barcelona, 2.

Club de Campo de Madrid, 0; Real Club de Jolaseta, 0.

Clasificación:

1. Club de Campo de Madrid.
2. Rael Club Jolaseta, de Guecho.
3. Real Club de Polo, de Barcelona.
4. Tenis de Santander.

Ayuntamiento de Madrid

TELEVISION

UN MAL REMEDIO

Por Julio FUERTES

Había una reclamación notoria a favor de ese insólito espacio de Alfredo Amestoy «La solución... mañana» («Un pueblo nuevo»). La hora en que se emitía era, sin duda, de muy escasa audiencia, y eran muchos los que se lamentaban de no poder verlo. El simple nombre de su guionista y presentador —también de su inventor— era suficiente para estimular a una audiencia que se veía imposibilitada de verlo. Uno mismo expuso aquí su descontento, si bien amparándose en demandas ajenas, lo que quiere decir que por la propia conveniencia no habría escrito una sola línea. Lo hizo a instancias numerosas y considerables. El propio Amestoy alegaría ante los directivos correspondientes la utilidad de emitirlo a una hora más propicia. TVE meditó la propuesta y «La solución... mañana» se trasladó a las nueve de la noche, que es la hora de los sábados que actualmente disfruta. Todos contentos.

Todos contentos, pero menos, mucho menos; sí, porque resulta que ha sido una permuta horaria con otro programa que goza de un gran prestigio, que tiene innumerables seguidores. Me refiero a «Fauna». ¿Qué podremos decir de las excelsitudes de este espacio que no esté dicho? Es ameno e instructivo, cumple los principales requisitos que se requieren para televisión y había suscitado como recientemente «La solución... mañana», una serie de reclamaciones que indujeron a su traslado a las nueve de la noche. La medida se acogió con entusiasmo por todos aquellos seguidores que se veían obligados a perdérselo con gran frecuencia. Pero ahora se ha encontrado un mal remedio. Se ha desnudado a un santo para vestir a otro. ¿Es que no hay o no ha habido otra solución? ¿Es que no hay otros días y otras horas que los que han originado esta permuta?

Una vez más hay que reconocer las dificultades de TVE para ajustar su programación al gusto de todos, y es justo confiar en sus decisiones y aceptarlas resignadamente. Pero en este caso verdaderamente singular, creo que debería buscar otra solución para situar a ambos programas en discordia en horas de gran audiencia. Puede tenerse la seguridad de que la inmensa mayoría de la audiencia coincide en estimar la importancia de ambos programas en discordia y se sentiría satisfecha con una solución nueva que no perjudique a ninguno de los dos.

HASTA EN LOS ANUNCIOS puede advertirse la influencia, a mi juicio funesta, que ha ejercido el señor Lazarov con sus «trucos electrónicos», que aturden y marean a los espectadores. Resultan nocivos para la vista y no aportan absolutamente nada al buen lenguaje peculiar de la televisión. Un realizador tan idoneo como Fernando García de la Vega no tiene necesidad de acogerse a semejantes trucos, ni siquiera para demostrar que él sabe hacerlos. Y como Fernando García de la Vega, todos los realizadores que se han formado al tiempo que se formaba TVE. No tienen que aprender nada de nadie, como han demostrado y demuestran de manera progresiva. En «Galas del sábado» hubo trucos de éstos y, la verdad, no añadieron nada, sino que quitaron. Bien es verdad que sin Marisol y sin ese conjunto juvenil cuyo nombre no recuerdo, el programita valía bien poco. Marisol, en cambio, lo valió todo. Es una criatura que tiene algo. ¿Qué algo tiene Marisol? Pongan ustedes «ángel» por «algo» y habrán puesto el dedo en la llaga. También pueden poner «duende», que es algo misterioso, pero auténtico, como dije hace poco y creo que han dicho todos mucho antes. El «duende», el «ángel» o simplemente el «algo», no se ve, pero se palpa. Marisol no posee en grande las cualidades que teóricamente deben adornar a una estrella, pero es muchimillonaria de algo que la pone por encima de muchas estrellas.

PROGRAMAS DE TELEVISION

MARTES 30 DE DICIEMBRE

MATINAL

7,45 CARTA DE AJUSTE. Francisco Escudero: Cuarteto de cuerda.
8,02 BUENOS DIAS. Gimnasia, Santoral, Efemérides, El tiempo para los navegantes y El estado de las carreteras.
8,30 TELEDIARIO.
9,00 Cierre.

SOBREMESA

1,15 CARTA DE AJUSTE. Sonata 23, «Appassionata». Beethoven.
1,32 PANORAMA DE ACTUALIDAD.
2,30 PUESTA A PUNTO: **Judo y Lucha Olímpica.**
3,00 TELEDIARIO.
3,35 EDICION ESPECIAL.
4,05 SUPER-AGENTE 86.
4,35 NIVEL DE VIDA.
5,00 ESPAÑA AL DIA.

TARDE

5,17 LARGOMETRAJE. **«Puño de hierro».** 1892. En el valle de la muerte, rodeado por el desierto, la vida es dura. Entre los que suministran a la Compañía explotadora, hay un carretero duro y basto, pero de buen corazón, que se refugió en el valle huyendo de la justicia.
7,00 LA HORMIGA ATOMICA. **Campeón de esquí.**
7,30 FLIPPER. **«La odisea de Flipper»** (Primera parte.)
8,00 TELECLUB. **No estamos solos.** «Concurso músico-vocal de campo pop». **Competa.** Guión: Alfredo Amestoy. Realización: Luis Leal Soto.
8,30 CAMARA VIAJERA. **«Fin de año»**, por José Luis Monter.

NOCHE

8,55 ESTA NOCHE...
9,00 NOVELA. **«David Copperfield»**, de Dickens. Realización: Juan Guerrero Zamora. Capítulo X. Reparto: David Copperfield, **Francisco Vallatlares**; Inés, **Elisa Ramírez**; Juana Merstened, **Josefina de la Torre**; Urias Neep, **Miguel Angel**; Sr. Spentow, **Antonio Cintado**; Señora Waterbrock, **Maruja García Alonso**; Sr. Waterbrock, **Luis Lasala**; Tomás, Traddles, **Luis Morris**; Señor Spiker, **José Crespo**; Sra. Spiker, **Clara M.ª Beneyas**; Criado, **Guillermo Carmona**; Tiffey, **José Blanch**; Mortow, **Enrique Navarro**; Dora, **M.ª Elena Muelas.**
9,30 TELEDIARIO
9,55 EL TIEMPO.
10,02 PROGRAMA INFORMATIVO.
10,30 ESTUDIO 1. **«La señora Ana luce sus medallas».** Autor: J. M. Barrie. Guión: Héctor Quiroga. Realización: Pedro Amalio López.
0,05 TELEDIARIO y cierre.

SEGUNDA CADENA

7,15 CARTA DE AJUSTE. Sexta Sinfonía. Gustav Malher.
8,02 DOCUMENTO. **La aventura del cielo.** «La edad de oro de los dirigibles».
8,15 EL MUNDO DEL DEPORTE. Actualidad deportiva nacional.
9,30 TELEDIARIO.
9,55 EL TIEMPO.
10,00 HILO DIRECTO.
10,15 LA CONQUISTA DEL ESPACIO.
11,15 CUESTION URGENTE. **«Niños que no juegan».** Guión: Joaquín Martínez Roura y José Verde Aldea.
11,45 ULTIMO GRITO. Reportaje sobre la pintura «pop». Cuento de Navidad: «La cerillera huerfanita contra Papá Noel». 33.45: Homenaje a Mother of Invention. Guess Who. Presentan: José María Iñigo y Judy Stephen. Guión y dirección: Iván Zulueta.
12,15 Cierre.

MIERCOLES 31 DE DICIEMBRE

MATINAL

7,45 CARTA DE AJUSTE. Cuarteto Moderno de Jazz.
8,02 BUENOS DIAS. Gimnasia, Santoral, Efemérides, El tiempo para los navegantes y El estado de las carreteras.
8,30 TELEDIARIO.
9,00 Cierre.

SOBREMESA

1,15 CARTA DE AJUSTE. Joaquín Rodrigo: «Concierto de estío para violín y orquesta».
1,32 PANORAMA DE ACTUALIDAD.
2,30 PUESTA A PUNTO: **Judo y Lucha Olímpica.**
3,35 LA QUINIELA.
3,55 RIMAS POPULARES. Programa-concurso. Presentación: Antolín García. — Realización: Roberto Llamas.
4,30 NIVEL DE VIDA.

TARDE

5,05 TARZAN. **«El secuestro».**
6,00 ANTENA INFANTIL.
7,00 VILLANCICOS. Realización: Salvador Gijón. **«Platero de Plata 1965».**
7,30 MISION RESCATE.
8,00 ESPAÑA VIVA.
8,30 ESTE PLANETA. Sobre material documental filmado y fotográfico, Jaime de Foxá describe el mundo de la naturaleza. y los fenómenos más frecuentes: formación del planeta, de las montañas, de los ríos... Los fenómenos atmosféricos y la modificación del paisaje por el hombre. Realiza: Ricardo Acedo.

NOCHE

8,55 ESTA NOCHE...
9,00 NOVELA. **«David Copperfiel»**, de Dickens. Realización: Juan Guerrero Zamora. Capítulo XI.
9,30 TELEDIARIO.
9,55 EL TIEMPO.
10,00 TVE FUE NOTICIA. Síntesis retrospectiva de los principales programas de TVE del año 1969.
11,50 CAMPANADAS FIN DE AÑO. Retransmisión en directo, desde la Puerta del Sol de Madrid, de las tradicionales Campanadas de Medianoche. Comentarios: Matías Prats.
0,06 FELICES AÑOS 70. Un programa con música y humor para la noche de Fin de Año, en el que actuarán los artistas siguientes: Los Pekenikes, Karina, Los Angeles, Los Brincos, Rocío Jurado, Miguel Ríos, Alicia Díaz, Ana Kiro, Hermanas Benítez, Fernando Esteso, Fórmula V, Julio Iglesias, Lina Morgan y Juanito Navarro, Tip y Coll, Kiko, Voces Amigas, Jaime Morey, Iberos, Julio Carabias, Pajares, Nuria Felíu, M.ª Pilar, Los Valdemosa, María de las Mercedes, Los Mismos y Orquesta Maravella. Presentación: Diana Sorel, Conchita Núñez, Rosanna Yanni, Marisol Ayuso, Esperanza Roy, Mari Paz Pondal, María Silva. Coordinación: Enrique de las Casas y Ricardo Suárez. Guión: P. García. Realización: Fernando García de la Vega, Enrique Martí Maqueda, José María Quero, Valerio Lazarov, Pilar Miró y Julio Herrero.
3,00 (Aproximadamente) Despedida y cierre.

SEGUNDA CADENA

7,15 CARTA DE AJUSTE. «La Traviata», G. Verdi.
8,02 EXPRESO A PETTICOAT. **«Querida Minerva».**
8,30 ENCUENTRO CON LA MUSICA. **«El quinteto de la trucha».** de Franz Schubert.
9,30 TELEDIARIO.
9,55 EL TIEMPO. LOMPIE: **Sevilla, C. F.**
10,00 HISTORICOS DEL BA-
10,30 FILMOTECA TV. **«Trece días en Francia»,**
12,00 Cierre.

RADIO

PENINSULAR

6,27: Apertura.—6,30: Saludo musical (Zamora). 7,08: Invitación al concierto (Albiñana): «Momento musical», de Schubert, y «Ensueño», de Schuman; «Sonata», de Scarletti.—7,31: Almanaque sonoro.—7,34: Discorama.—8,02: Hablemos de discos (Tena).—8,36: Concierto breve (Pagán): «Pulcinella», de Strawinsky.—9,03: Cartel de España. 9,30: Música de Hispanoamérica (Peyrou).—10,00: Bolsa musical (Vázquez).—11,02: Destino: ellas.—11,31: Noria de canciones.—12,01: Angelus y Faro. 12,02: Música en la mañana (Palacios).—12,31. Madrid, paralelo 40 (Tena).—13,02: Nueva frontera.—13,31. Música de nuestro tiempo.—13,50: Tiempo y ritmo (Mantilla).—15,00: Crónica deportiva (Ors). 15,05: Vuelo 605 (A. Alvarez).—15,35: Desfile de orquestas.—16,03: Concierto en familia (Carra).—16,30: Escaparate de éxitos.—17,00: La música que usted prefiere.—18,31: Musical exprés.—19,01: Club de baile (Corral).—20,01: Hablemos de discos (segunda parte).—20,30: Con acento español.—21,02: La música y su noticia (Portolés).—21,31: Contraste de ritmos.—22,30: Programa Odeón.—23,31: Pequeño club (Carra).—24,00: Música de media noche.—0,45: Acento de Hispanoamérica (O. Merino).—1,01: Selección de orquestas (L. de Guevara).—2,00: Cierre.

CENTRO

7,00: Apertura y lectura.—7,05: Primer programa.—7,30: La gran pareja.—8,20: Camino de las nueve.—9,30: De mi barrio al cielo.—10,33: Recuerdos musicales.—11,05: Avance navideño.—11,30: Ciudad 70.—12,00: Tesoro Aldaña.—13,01: Tic-tac de Madrid.—14,02: Correo de la amistad.—14,30: Diario hablado de Radio Nacional de España.—15,00: Antena deportiva.—16,18: Equipo 73.—17,00: Musical.—17,33: El teléfono de la suerte.—18,18: De disco en disco.—19,40: Patio andaluz.—20,00: Concierto en las ondas.—22,00: Diario hablado de Radio Nacional de España.—22,30: Antena deportiva.—23,30: Musicolandia.—0,05: Teatro lírico.—0,58: Lectura de programas y cierre.

NACIONAL

4,54: Apertura. Al nacer el día. Indice de programas.—5,05: Música en la mañana.—8,00: España a las ocho.—8,45: Concierto en la mañana.—9,15: La mujer.—11,05: El trabajo.—12,00: Angelus. Oración del siglo XX.—12,15: El villancico en España. 12,30: La música: Concierto. Alta fidelidad. Novedades musicales.—14,30: Diario hablado de Radio Nacional. — 15,00: Avance de programas. — 15,05: Tardes musicales.—16,05: Fiesta para los niños.—16,30: Narraciones y leyendas.—17,05: Concierto.—18,05: Temas españoles: La voz social.—18,30: ... Y en el ritmo se hizo la paz.—18,45: Para vosotros, jóvenes.—21,10: El Nacimiento de Jesús según San Lucas.—21,30: Radiogaceta de los deportes.—22,00: Diario hablado de Radio Nacional.—22,30: Hoy como ayer.—22,45: La conquista del universo.—23,30: Flamenco en la Peña de Juan Breva.—24,00: Veinticuatro horas.—0,30: Meditación religiosa en tiempo de Adviento y Navidad.—0,33: Música popular navideña de Hispanoamérica.—0,50: Lecturas a medianoche.—1,00: Buenas noches, Europa.—1,03: Circuito nocturno.

SALONES
HAYTE
COMMODORE
AVISO IMPORTANTE
SOBRE LAS GALAS
DE FIN DE AÑO
Y REYES
Dado lo limitado de las plazas, rogamos confirmen personalmente, y lo antes posible, las plazas reservadas, ya que en caso contrario nos veremos obligados a atender las nuevas peticiones.
SERRANO, 145
Teléfono 261 86 06
SR. DURAN

Ayuntamiento de Madrid

TEATROS

ALCAZAR.—(2212252.) 7 y 11: Compañía de comedias cómicas de Antonio Garisa, en Millonario con yate y americana (de Alfonso Paso). (¡Los espectadores de Fin de Año serán obsequiados con las clásicas uvas de la suerte, cotillón, champán, con globos de «Pepsi-Cola» y productos de la Casa Gal.)

ARLEQUIN.—(2475131.) (San Bernardo, 5 y 7. Metro Santo Domingo.) 7 tarde y 11 noche: Arturo Serrano presenta compañía Julita Martínez, en El don de Adela (de los famosos autores franceses Barillet y Gredi; versión, Tono). («Muy divertida», Lorenzo López Sancho, «A B C».) (Día 31: Obsequio uvas de la suerte y botellines de González Byass.)

ARNICHES.—(Cedaceros, 7.) (Teléfono 2224991.) 7, 11: Rafaela Aparicio y Germán Cobos, con la colaboración de Lola Losada: Ye-yé, pero honrada (de Alfonso Paso). (Dirección: García Toledano.) ¡Hacia las 300 representaciones! Localidades a la venta noche Fin de Año. Uvas de la suerte, cotillón y champán.

BEATRIZ.—7 y 11 (Compañía María Luisa Merlo-Carlos Larrañaga.): Rosas rojas para mí (de Sean O'Casey; adaptación: Alfonso Sastre). (Dirección: José María Morera.) (Domingos, función popular: 4,30.) (¡Jueves 8 de enero: 200 representaciones!) (Localidades a la venta para Nochevieja. Obsequios: Uvas, champán, botellines «Soberano» y regalos.)

BELLAS ARTES.—(2324437.) 7 tarde y 11 noche: Manuel Galiana en Hay una luz sobre la cama (de Torcuato Luca de Tena). (Francisco Pierrá, la presentación de Amparo Pamplona y Gabriel Llopart (en «don Carlos»). (Dirección: José Tamayo.) Venta de localidades para Nochevieja. Obsequio uvas y champán.

CALDERON.—7 10,45: El ídolo de Madrid, Manolo Escobar, presenta su espectáculo de atracciones seleccionadas Cosas de España (Kiko, Rosy Baron, «ballet» Lina y Miguel; otras atracciones.) (Menores.) (A la venta localidades función Fin de Año.) (¡Será un acontecimiento!)

CLUB.—(2220417.) 7, 11. Milagros Leal, en el gran éxito cómico: El Día de la Madre (de Alonso Millán). Con: María José Román, Paco Portes, Josefina Robeda, José María Guillén, Verónica Luján (en «Eve») y Jesús Aristu, Marcela Yurfa. Colaboración: José Orjas. (Gran función de Nochevieja: Uvas, champagne «Codorníu», botellines «Soberano».)

COMEDIA.—7 y 11: Compañía Adolfo Marsillach, en El Tartufo (de Molière; trasladado por Enrique Llovet). (Día 31, 10,45 noche: Gran Fiesta de Fin de Año. Champán, uvas de la suerte, etc.)

ESLAVA.—(2665440.) 7 tarde y 11 noche. Compañía Conchita Montes presenta: La factura (de Françoise Durin). Con Carlos Ballesteros y Fernando Nogueras. (Dirección: Luis Escobar.) (Premio «Tristán Bernard» 1969.) (A la venta, localidades Nochevieja: Uvas, champán extra «Castellblanch», cotillón.)

ESPAÑOL.—Hoy, 7 tarde y 10,45 noche, compañía titular, en La paz (de Aristófanes). Versión de Fernando Díaz-Plaja. (Música: Carmelo Bernaola.) (Director: Miguel Narros.) Con Guillermo Marín, José Luis Pellicena, Luchy Soto, Javier Loyola, Charo López, José Luis Heredia, Dionisio Salamanca, Lola Lemos. Localidades de 15 a 70 pesetas. Mañana día 31, 10,45 noche, función especial con uvas de la suerte y obsequios para el público. Localidades de 60 a 250 pesetas en contaduría.

FIGARO. — (Doctor Cortezo, 5.) (Tel. 2391645.) 7,30 y 11,15 noche: Compañía Nuria Espert presenta, de Genet, Las criadas. Intérpretes: Nuria Espert, Julieta Serrano. Colaboración: Mayrata O'Wisedo. (Dirección: Víctor García.) Gran Premio Especial del Festival Internacional de Belgrado. 50 por 100 descuento a estudiantes directamente en taquilla, de 5 a 7 tarde. Doce semanas. En el vestíbulo, Taller Experimental de la compañía. Exposición Viola. Lunes no hay funciones por descanso compañía. Día 31, gran cotillón, clásicas uvas de la suerte, botellines de coñac «Soberano» y champán «Castelblanch». Venta anticipada.

FUENCARRAL.—7, 10,45 (Gran compañía de revistas, bajo la dirección de Manuel Paso.): Una mujer para todos (libro de M. Paso; música de los maestros Montorio, García-Segura y Cofiner). Con: Esperanza Roy, Paquito Osca, Pepita Ródenas, la colaboración de Luis Barbero, las fabulosas 12 Bluebell Girls y «ballet» Masulli Dancers. (Localidades a la venta para función de Nochevieja: Uvas, champagne y regalos.)

INFANTA ISABEL.—(2214778.) (Dirección: Arturo Serrano.) 7 tarde y 11 noche: Compañía Arturo Fernández, en Yo soy Brandel (de Juan Ignacio Luca de Tena), segunda parte de ¿Quién soy yo? (Dirección: Cayetano Luca de Teña.) (Día 31, noche: Obsequio con las tradicionales uvas de la suerte en preciosas cestitas y botellines de González Byass.)

LARA.—(2211631.) 7 tarde y 11 noche (Compañía Nati Mistral.): Fortunata y Jacinta (de Benito Pérez Galdós; adaptación, de López Aranda). Con: Lola Herrera, Manuel Tejada y Francisco Merino. (Dirección: González Vergel.) (Dos últimas semanas.) (Nochevieja: Obsequio de uvas, bolsas de cotillón y botellines de coñac «Soberano», «que es cosa de hombres».)

LATINA.—(Tel. 2652835.) (Revistas Colsada.) 7 y 10,45: Los cómicos de Madrid, Lina Morgan y Juanito Navarro, en el éxito cómico ¡Qué vista tiene Calixta! (Con Anne Marie Rosier, Tito Medrano, Manena Algora, Sonia Silos y «Ballet» Maxim's 70.) Localidades con cinco días.

MARAVILLAS. — 7, 11: Compañía comedias cómicas Florinda Chico, con la colaboración de Ismael Merlo, en Amor dañino, o La víctima de sus virtudes (de Alonso Millán). Día 31, noche, gran cotillón, clásicas uvas de la suerte, botellines de coñac «Soberano» y champán «Castellblanch». Venta anticipada.

MARQUINA.—(Prim, 11.) (Teléfono 2318467.) 7, 11: Lina Canalejas, Francisco Valladares, Manuel Torremocha, en La casa de las chivas (de Jaime Salom). Con Maite Brik en el personaje de «Trini». (Dirección: José María Loperena.) Pronto, segundo año. Se despachan localidades para la función de Nochevieja.

MARTIN.—7, 10,45: Para estas fiestas la revista Las corsarias (cuarto mes triunfal). Por Addy Ventura, Angel de Andrés, Rubén García. Día 31 (despedida año) Las corsarias. Todos los espectadores serán obsequiados con uvas de la suerte, botellines de vino fino «Tres Palmas», de La Riva, de Jerez. Estupendo cotillón y..., además, champagne «Castellblanch».

PALACIO DE DEPORTES. — (Con nueva calefacción. Tel. 2566400.) Seis Días Ciclistas de Madrid (Deporte y Espectáculo) continuamente desde el día 25 de diciembre, siete tarde, hasta el día 1 enero, madrugada. Los mejores pistards de Holanda, Bélgica, Alemania, Suiza, Argentina, España y Colombia, disputando dos millones premios y primas. Sprints cada cinco minutos. Gran espectáculo continuo en «pelousse» de atracciones y orquestas con The Martens, Miss Aylines, Maris Ka, «Ballet» Gorline, Michelena Acordeón, Gonsalves, Orquesta «Six Days» y Esteban de los Reyes. Todas estrellas de Madrid especialmente invitadas. Bares, restaurante permanente, snacks bar, barra americana y cien atracciones más en «pelousse». Sesiones público: laborables, tarde, 3 a 9. Noche, 10,30 a 4 madrugada. Festivos, mañana, 11 a 2. Tarde, 4 a 9. Noche, 10,30 a 6 madrugada. Extraordinaria Nochevieja con bolsa campagne para todos los espectadores. Venta en taquillas avenida Felipe II, Palacio de Deportes.

REINA VICTORIA.—(2213458.) 7, 11: Franz Joham, Fernando Delgado, en El visón volador. Con: Mónica Kolpek Ricardo Merino, Elena Espejo y Mary Paz Pondal. Colaboración: Mary Carmen Yepes. (Dirección: Jaime Azpilicueta.) (¡Entre risas y aplausos, hacia las 300 representaciones!) (Venta anticipada de localidades para Nochevieja: Uvas, champagne, botellines «Soberano» y cotillón.)

VALLE - INCLAN.—7, 11: Quinto mes de éxito cómico de Acelgas con champagne (de Roberto Romero).

ZARZUELA.— (2214341.) (Empresa Colsada.) 7 tarde y 10,45 noche: Joaquín Gasa presenta su gran producción: Sara Montiel en persona (con Joaquín Gasa, Jr.) (Artistas invitados: Tip y Coll.) (Colaboración extraordinaria: Fajares.) «Ballet» Ricardo Ferrante. «Ballet» inglés All Star's. Montaje, coreografía y dirección: Ricardo Ferrante. Localidades con cinco días.

CIRCO

CIRCO PRICE.—(Teléfono 2314607. Plaza del Rey. Metro Banco España.) Grandioso éxito. 4,30 y 7,15 tarde. ¡Nuevo y divertido programa, el Circo de las Navidades. Elefantes barberos, Osos motoristas. Chimpancés ciclistas. Perritos jockeys. Caballos. Poneys. Cacatúas. Papagayos. Dos grupos de payasos. Dinámicos ciclistas. El ilusionista del bar diabólico. Las bellezas del malabarismo. Cómicos cascadores. Los célebres payasos Hermanos Moreno. La presencia de los Reyes Magos en la pista. Vísperas de festivos, 4,15, 7 y 10,45. Domingos, a las 11,30 mañana, gran gala infantil, con precios especiales y juguetes. Los niños tienen precios reducidos en las funciones de las 4,30.

CINE INFANTIL

RICHMOND.—4: Un maravilloso mundo desconocido. (Color.) (Apto.)

CINES

ALBENIZ.—Oliver.
ALCALA PALACE.—007 al servicio secreto de Su Majestad.
ALVI.—007 al servicio secreto de Su Majestad.
AMAYA.—Funny Girls.
APOLO.—Quédate conmigo y Fantasía.

ARGUELLES CINEMA.—El más «chic». 4,30, 7, 10,45. Walt Disney presenta: Peter Pan. (Tolerada.)

AVENIDA.—(2217571.) 4,30, 7, 10,45, en 70 milímetros: La sombra del Zar Amarillo (Gregory Peck, Anne Heyword). Color de Luxe. Mayores dieciocho años. Quinta semana.

AZUL.—Mil millones en un billar y Made in Italy.
BAHIA.—Chico, chica boom y El libro de la selva.

BARCELO.—4,30, 7, 10,45. Walt Disney presenta: Peter Pan. (Tolerada.)

BECERRA.—Quédate conmigo y Astérix, el gladiador.
BECQUER.—Quédate conmigo y Fantasía.
B. ARTES.—Los desesperados.

BENLLIURE.—4,30, 7, 10,45: La vida sigue igual (Julio Iglesias). Tolerada.

BILBAO.—Los temerarios del aire.
BRISTOL.—Rosie, una señora riquísima y Los desesperados.
BULEVAR.—La Estrella del Sur.

CALLAO.—4: Un maravilloso mundo desconocido. (Color.) (Apta.) 6,45, 10,30: Irma la dulce (Jack Lemmon, Shirley MacLaine). (Color.) (Se ruega puntualidad.)

CANCILLER.—007 al servicio secreto de Su Majestad.
CANDILEJAS. — La vida vale más y El detective.

CAPITOL.—4,15, 7, 10,45: Por mis... pistolas (Mario Moreno «Cantinflas»). (Tolerada.)

CARLOS III.—Los indestructibles.
CARLTON.—Qvo vadis?

CARTAGO.—5: Viaje increíble y El libro de la selva.

CARRETAS.—10 mañana: ¡Sálvese quien pueda! El teniente Robinsón. (Tolerado.)

CERVANTES.—Rififí a la americana y En el valle de los tigres.
C. LINEAL.—A la caza de marido y La jungla humana.
COIMBRA.—Tres sombreros para Lisa y El gendarme se casa.

COLISEVM.—7, 10,45: Salvaje y libre (Jhon Mills, Mark Lester). (Technicolor.) (¡Excepcional, maravillosa!) (Todos los públicos.)

CONCEPCION. — La vida vale más y El detective.
CONDE DUQUE.—Dos hombres y un destino.
CONSULADO.—Los indestructibles.
CAPACABANA.—Vestida de novia y El gendarme se casa.
CHUECA.—La caída del Imperio Romano y dibujos animados.
EL ESPAÑOLETO.—El graduado.
EMPERADOR.—Duelo a muerte en Río Rojo y Casino Royale.
ESPRONCEDA.—Cifrado especial y La jungla humana.
EUROPA.—El tesoro de Tarzán y El gendarme se casa.
FANTASIO.—La Estrella del Sur.
FATIMA. — Miguelín y El libro de la selva.
FELIPE II.—Flashman contra el hombre invisible y El tatuado.
FLORIDA.—El niño de las monjas y Rebelión en las aulas.

FUNDADORES.—(Fundadores, 9. Final Goya.) (Teléfono 2451495.) Continua, 5: Pistolas en la frontera, Texas. (Color.) (Toleradas.)

GRANADA.—Un gángster llegó de Brooklyn y Astérix, el gladiador.
GRAN VIA.—Los insaciables.
IDEAL.—Ladrón a la fuerza y El otro árbol de Guernica.

IMPERIAL.—10 mañana: Complementos y Peter Pan (Walt Disney). Technicolor. Tolerada.

IMPERIO.—Un gato del F. B. I. y Prisionero en la ciudad.
INFANTE.—007 al servicio secreto de Su Majestad.
JORGE JUAN.—El libro de la selva.
KURSAL.—La noche del siguiente día y Los desesperados.
LICEO.—Los indestructibles.
LIDO.—Jack de diamantes y El otro árbol de Guernica.
LISBOA. — La extraña pareja y Los desesperados.

LOPE DE VEGA.—7, 10,30: James Bond 007 al servicio de Su Majestad. (Technicolor.) (Mayores dieciocho años.) (En la función de Nochevieja se regalarán las uvas de la suerte.)

LUCHANA.—Ceremonia secreta.
LUX.—Desafío en Río Bravo y Llegan los fantasmas.

MADRID.—Continua, 10 mañana. Para la categoría de estas fiestas, dos estrenos de acontecimiento: El juego de los espías (¿Es el espía un hombre marcado?) (Rory Calhoun y Roger Hanin). De iguales proporciones gigantescas que La caída del Imperio Romano, Ben-Hur y Espartaco, nos llega ahora Los guerreros del Imperio (Pierre Brice y Georges Marchal y cien mil extras. (Ambas, cinemascope-color.) (Toleradas.) (Segunda semana.)

MAGALLANES.—4: Rebelión en la India y El detective.

MARVI.—El magnífico bribón y El detective.
METROPOLITANO.—Quédate conmigo y El libro de la selva.
MOLA.—El oro de Mackenda.

MONACO.—(Tel. 4157499.) 4,30: El otro árbol de Guernica (Tolerado).

MONTECARLO.—5: El sargento Ryker y El cerebro. (Formidable programa en color.)

MONTERA.—La jungla humana.

MONUMENTAL.—5: Por mis... pistolas (Mario Moreno «Cantinflas») (Tolerada.)

MORASOL.—Chico, chica boom y Fantasía.

MUÑOZ SECA.—(2315141.) 10: Tres sombreros para Lisi y El gendarme en casa. (Tolerado.)

MURILLO.—El cielo y la tierra y Los tres invencibles.
NARVAEZ.—VI Festival Tom y Jerry y En el valle de los tigres.
NIZA.—Técnica de un espía y Fantasía.
ODEON.—Matrimonio 69 y Los desesperados.
OPORTO.—Inspector Joss y Los desesperados.
ORAA.—Aliki en la Marina y Ruleta infernal.
PALACIO DEL CINE.—Trampa para un soltero y El detective.

PALACIO DE LA MUSICA.—4,30, 7, 10,45: La vida sigue igual (Julio Iglesias). (Tolerada.)

PALAFOX.—El rally de Montecarlo.
PAVON.—Quédate conmigo y El libro de la selva.

PAZ. — (TODD-AO.) (70 milímetros.) 7, 10,30: Noches en la ciudad (Technicolor.) (Shirley Mac Laine.) Mayores dieciocho años.

PLEYEL.—Agente 04 imperio sumergible e Ivanhoe.
POSTAS.—Chico, chica boom y Fantasía.
PRINCESA.—Los indestructibles.

PRINCIPE PIO.—4: Ivanhoe y El guateque. (Technicolor.) (Tolerado.)

PROGRESO.—Los temerarios del aire.
REAL CINEMA.—Las leandras.
REGIO.—Los indestructibles.

RIALTO.—7, 10,45: Péndulo (George Peppard, Jean Seberg). Color. Mayores dieciocho años. Undécima semana.

RICHMOND.—Irma la dulce.
RIO.—Técnica de un espía y Fantasía.
RIVIERA.—Mary Poppins y Fugitivos en la jungla.

ROMA.—(2593863.) 4,30: El tulipán negro. Héroes a la fuerza. (Toleradas.)

ROXY «A».—Los indestructibles.
ROXY «B».—500 millas.
SAINZ DE BARANDA.—Un gángster llegado de Brooklyn y Adivina quién viene esta noche.

SAN CARLOS.—Continua, 4 tarde: La novia de Fu-Manchú (Christhofer Lee) y Texas (Dean Martin, Alain Delon). (Ambas, color, cinemascope.) (Toleradas.)

SAN DIEGO.—Taffy, cazador de la jungla y Siete veces siete.
SAN REMO.—La Cenicienta y La dinamita está servida.

SOL.—10 mañana: Una cebra en la cocina y Clipper y los piratas. (Tolerado.)

TIVOLI.—Peter Pan.

UNIVERSAL CINEMA.— Continua 5: El otro árbol de Guernica (Color.) Tolerado.

URQUIJO.—Qvo vadis?
VALLEHERMOSO.—¡Vaya, me equivoqué de número! y La jungla humana.
VELAZQUEZ.—Los temerarios del aire.
VERGARA.—Los desesperados.
VERSALLES.—A la caza de marido y Los desesperados.
VICTORIA.—Noche de violencia y Los desesperados.

CINES DE ARTE Y ENSAYO

ALEXANDRA. — Continua, 11; numeradas, 7, 10,45: La luz de enfrente (La lumière d'en face), (V. O., subtitulada.)

CINE GALILEO.—Continua, 5; numerada, 10,45: Adua y sua amigas (V. O., subtitulada.)

CINE-TEATRO GOYA.—Continua, 4 a 7; numerada, 7,15 y 10,45: Buster Keaton, en: El cameran. Tolerada.

GAYARRE.—Continua, 4 a 10; numeradas, 10,30: Deserto rosso (Desierto rojo) (Un film de Michelangelo Antonioni.) (Con Mónica Vitti, Richard Harris y Carlo Chionetti.) (V. O. italiana, subtitulada.) Mayores dieciocho años.

INFANTAS.—Continua, 11 mañana; numeradas, 10,45: Signore e signori (Señoras y señores). (Un film de Pietro Germi.) (Con Virna Lisi, Gastone Moschin, Alberto Lionello y Franco Fabrizzi.) (V. O. italiana, subtitulada.) Mayores dieciocho años.

PALACE.—Continua, 3,45 a 10; numeradas, 10,45: Darling (Un film de John Schlesinger.) (Con Dirk Bogarde, Laurence Harvey y Julie Christie.) (V. O. inglesa, subtitulada.) Mayores dieciocho años.

PEÑALVER.—(Conde Peñalver, 59. (Tel. 2762764.) (Metro Diego León.) Continua, 4 a 10; numeradas, 10,45: El extraño caso del doctor Fausto (Un film de Gonzalo Suárez.) (Con Gonzalo Suárez y Teresa Gimpera.) (Versión española.) Mayores dieciocho años.

PEZ.—(Sala de repertorio.) Continua, de 4 a 10; numeradas, 10,30 noche, ciclo inglés: The loneliness of the long distance runner (La soledad del corredor de fondo). (Un film de Tony Richardson.) (V. O. inglesa, subtitulada.) Mayores dieciocho años. Unico día.

POMPEYA.—Continua, 11 a 6; numeradas, 7, 10,45: Helga (El milagro de la vida). (V. O. subtitulada.) (Ruth Gassman.) (Color.) Documental: El pequeño colonizador. Mayores dieciocho años.

REX.—(2471237.) Continua, 11 mañana a 6 tarde; numeradas, 7,15 tarde; continua, 9,30 noche: El circo (Cahlie Chaplin). Tolerada.

ROSALES. — Continua, 4,15 a 10; numeradas, 10,30: En cas de malheur (En caso de desgracia). (Un film de Claude Autant-Lara.) (Con Brigitte Bardot, Jean Gabin y Edwige Feuillière.) (V. O. francesa, subtitulada.) Mayores dieciocho años.

Ayuntamiento de Madrid

PROBLEMA DE AJEDREZ

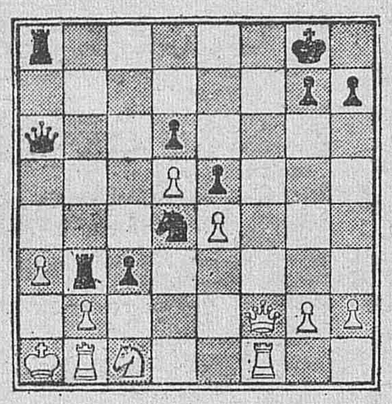

He aquí una posición de una partida real; las negras juegan y fuerzan el mate.

SOLUCION

1... D×P+!; 2. P×D, T(6C)×P+; 3. C—2T, T×C+; 4. D×T, C—7A++.

SERAPION EL CAPUCHITA

Por Kalikatres

TRASTEJO DE LETRAS

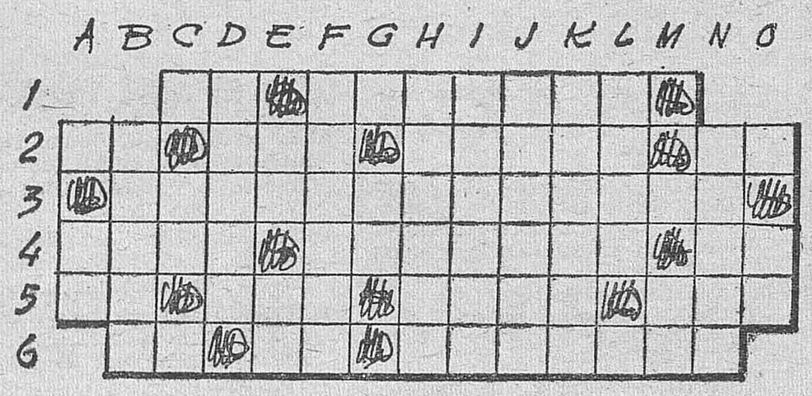

4-A 1-D 2-E 4-I 2-F 6-E 5-K	Cierta cerradura.
5-F 4-D 2-N 2-D 5-A 3-E	Cuerpo químico.
5-D 4-J 1-K 2-I 4-G	Estrella notable en la constelación de la Osa Mayor.
4-C 5-E 4-K 2-A	Materia textil.
3-H 5-I 3-N	Impar.
5-J 1-L 1-H 6-H 1-J 6-C	Enmudezcan.
2-O 3-I 3-L 5-H 4-L	Hijo de Layo y de Yocasta.
6-K 2-L 1-I 6-L 3-C	Camino público entre dos filas de casas.
3-M 6-J 3-K 6-F	Número.
2-H 4-B 2-B	Nombre de letra en plural.
3-D 4-F	Doscientos.
4-H 1-C 3-G 5-M 5-B	Sacerdotisa de Diana.
2-K 3-B 4-O 1-F 5-N 3-J	Parroquia de la provincia de Oviedo.
3-F 6-M 4-N 1-G 2-J 5-O 6-B	Que existe desde hace poco tiempo.
6-N 6-I	Punto cardinal.

SOLUCION AL TRASTEJO DE LETRAS

«Entre dos hombres iguales en fuerza, el que tiene razón es el más fuerte.»—PITAGORAS.

Por K B ZAS

CRUCIGRAMA

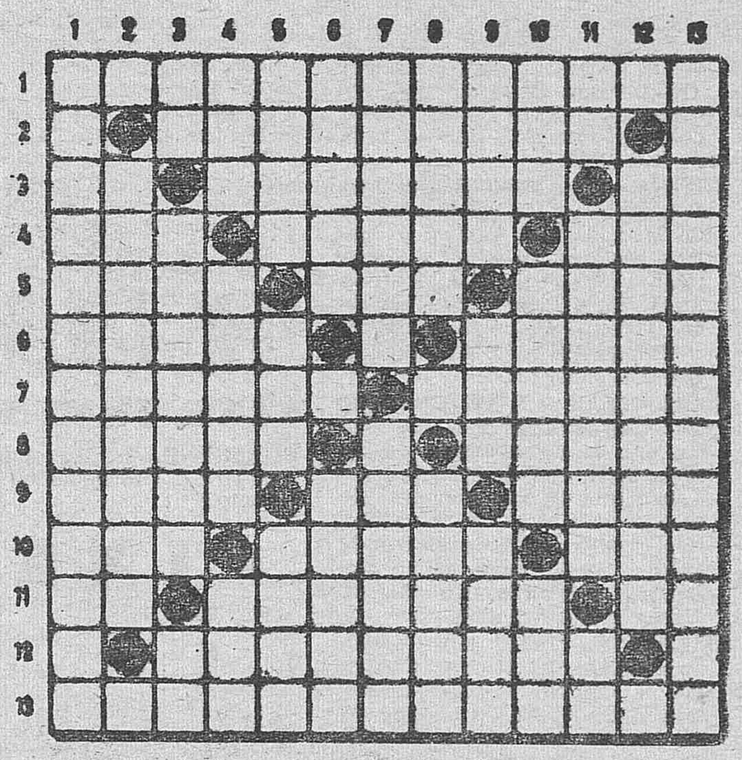

HORIZONTALES

1: NEGATIVAMENTE
2: E AMADISIMO P
3: GA OLOROSA MI
4: OPA ALUDA PAS
5: CORO OTA NARC
6: ISCLE A ZANCO
7: ATOLES SARTAP
8: BANAL S PRESO
9: ARES SER ARIL
10: SAS TASAS ATO
11: EN SAMANAP AG
12: L AURICULAR I
13: OBSTACULIZADO

VERTICALES

1: NEGOCIABASELO
2: E APOSTARAN B
3: GA ARCONES AS
4: AMO OLLAS SUT
5: TALA EEL TARA
6: IDOLO S SAMIC
7: VIRUTA SESACU
8: ASODA S RANUL
9: MISA ZAP SALI
10: EMA NARRA PAZ
11: NO PANTERA RA
12: T MARCASITA D
13: EPISCOPOLOGIO

HORIZONTALES.—1: Acción y efecto de acaparar.—2: Símbolo químico. Tener trato entre sí. Consonante.—3: Dios egipcio. Reemplazaba. Campeón.—4: Al revés, venta situada en los Andes del Perú. Sacerdotes de la religión zoroástrica. Al revés, hijo de Witiza.—5: Ninfa de las fuentes en la mitología popular asturiana. Ente. Al revés, motivo.—6: Decreto del sultán de Turquía. Símbolo químico. Al revés, municipio de Colombia.—7: Radical hipotético. Al revés, acudiremos.—8: Producto siderúrgico. Punto cardinal. Cierto metal.—9: Hace versos. Al revés, lugar de la provincia de Huesca. Preposición.—10: Perturbada. Con alas. Al revés, aire regional.—11: Río de Francia. Lindante. Al revés, nombre de letra.—12: Punto cardinal. Principio cristalizable. Vocal.—13: Calidad de excitable.

VERTICALES.—1: Acercaríase.—2: Ciento. Espectro, femenino. Diez.—3: Al revés, nombre de una consonante. Excomunión. Al revés, nombre de letra.—Signo aritmético. Al revés, esteril. Yerno de Mahoma.—5: Al revés, pez acantopterigio. Al revés, baile regional. Al revés, corta de árboles.—6: Cualquier prenda de abrigo, plural. Punto cardinal. Membrana que tienen los peces. 7: Aprobar. Al revés, escoplo grande.—8: Más pequeño. Punto cardinal. Al revés, decreto del sultán turco.—9: Arco de colores que se forma en las nubes. Al revés, alabo. Arbusto leguminoso.—10: Demostrativo. Al revés, engañad. Al revés, hija de Carmo y Armonía.—11: Punto cardinal. Al revés, vena. A revés, entrega.—12: Consonante. Cansábase. Vocal.—13: Deferencia.

PERSONAJE OCULTO

Las letras que figuran en el cilindro, aunque dispersas, corresponden a las palabras que se definen. De estas palabras, por su situación, quedan ocultas algunas de sus letras. Son estas letras, las que faltan, las que deben llevarse a la cuadrícula, para, debidamente ordenadas, formar con ellas el nombre del personaje: **gran revolucionario francés (1759-1794).**

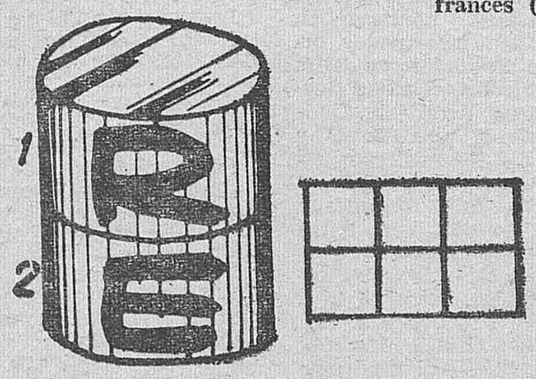

1: Transferir graciosamente el dominio de una cosa.
2: Toma.

SOLUCION AL PERSONAJE OCULTO

1: Ganaron.

Personaje:

ARAGON

Ayuntamiento de Madrid