Arriba

Madrid, viernes 30 de enero de 1970

PRAGA, TRAS LA «PURGA»

Esta es la foto de la toma de posesión de los nuevos ministros checos tras la caída de los últimos partidarios de la reforma. Lubomir Strougal preside el Gabinete que vemos formado ante el Presidente Svoboda en el castillo de Praga

VALLADOLID: HUNDIMIENTO EN EL PALACIO DE LOS VIVERO.

La lluvia, erosionando los viejos materiales, ocasionó el hundimiento de una pared del histórico palacio de los Vivero, en Valladolid. No hubo desgracias personales. Aquí, hace quinientos años, se casaron los Reyes Católicos. Hace varios años que existe un proyecto de restauración para el viejo palacio

CONVERSION EN ALTA MAR

Alimany Hall estaba enrolado en un barco de Bermeo. Día a día, y noche a noche, los hombres de a bordo hicieron de Alimany Hall un cristiano en alta mar. Al llegar a Villagarcía, Alimany se fue con sus compañeros a la parroquia de Santa Eulalia, a bautizarse. Padrino fue un teniente de alcalde arosano. Testigos, toda la gente de a bordo. Alimany Hall se llamará ahora Juan José Alimany Hall

Ayuntamiento de Madrid

BATALLA DE PASTELES

Lo que ocurre es que en Ottawa están de carnaval. Y la tradición manda que en la Escuela de Comercio profesores y alumnos practiquen la batalla de pasteles, a ser posible de crema. La batalla incruenta de la foto se registró entre los alumnos y la robusta enfermera de la escuela. No hubo indigestiones

BARBRA Y EL «PREMIER»

Ella es Barbra Streissand, el perfil más famoso y caro del cine. El, naturalmente, Pierre Trudeau, el primer ministro canadiense. Iban camino del teatro. (Fotografía de Cifra.)

MALAGA: DE SUECIA LLEGO EL AMOR

La pareja es sueca, aunque no se aprecie a primera vista. Ella es Mariemma Hammarsk, funcionaria del Ministerio de Información sueco. El novio se llama Gammar Hagstrog. Desde su tierra se vinieron a casarse a Málaga, en la capilla evangelista del cementerio inglés. En la foto, el «sí» conjunto

Ayuntamiento de Madrid

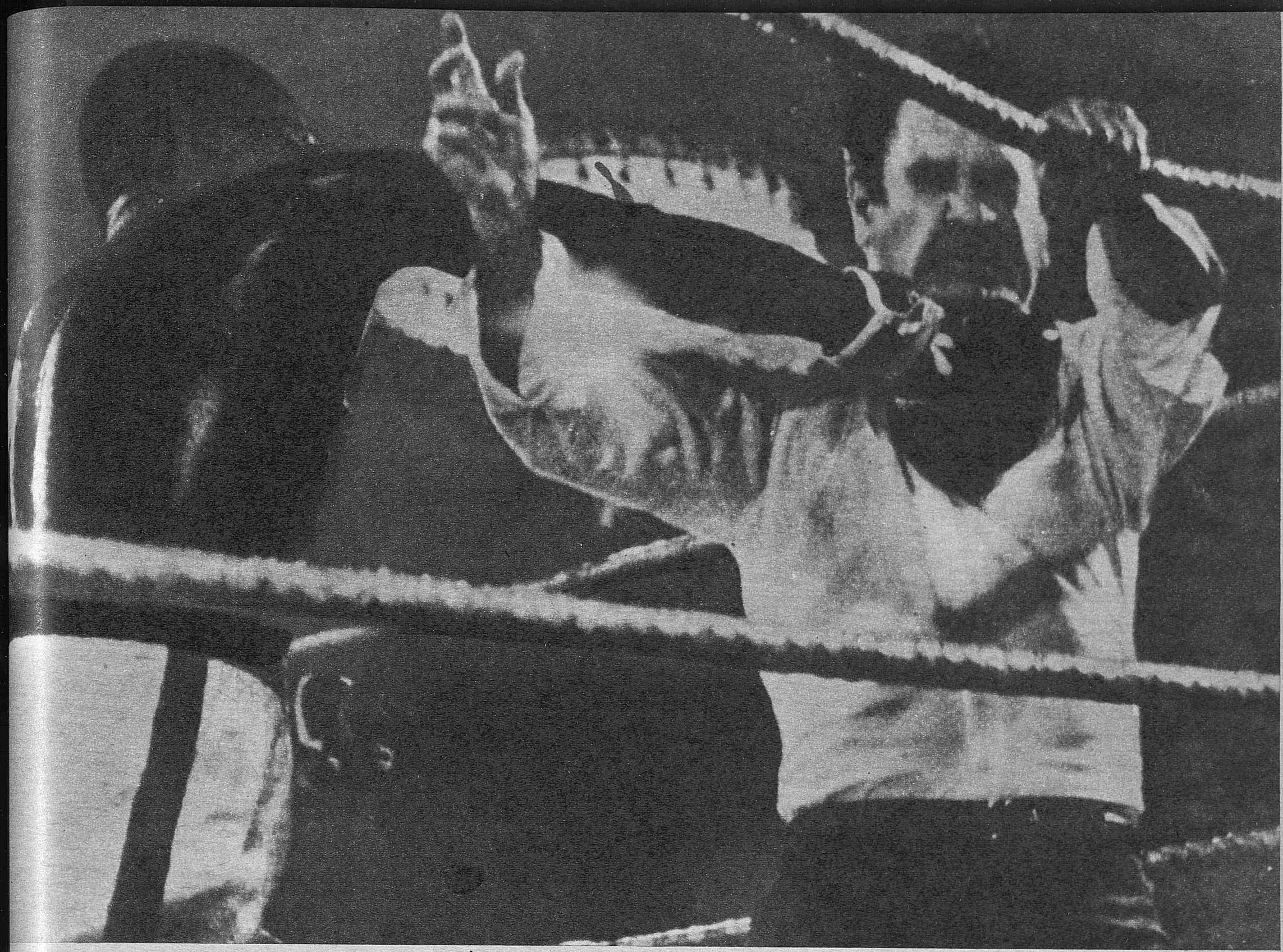

DIRECTO A LA MANDIBULA

UNO, que no sabe del boxeo la mitad de la mitad; uno, que no tiene a Manuel Alcántara a la mano para ilustrar su desconocimiento; uno, que casi casi odia el deporte de las doce cuerdas y casi casi admira a todos sus esforzados practicantes, ha oído decir que el asunto de los golpes reglamentados y con árbitro, guantes de tantas o cuantas onzas, bigote y acaso brillantina, comenzó en Madrid, como espectáculo de pago, tal vez con "clá", poco antes del comienzo de la guerra europea, o durante ella, en la "brasserie" del hotel Palace, donde ahora están las antiguas oficinas de la Compañía Iberia. Uno de los héroes de aquellas reuniones, vecinas de "varietés" y de reñidas competiciones de billar, era Ignacio Corujo, estudiante de Derecho, militante "amateur" en la categoría de los ligeros (uno es consciente, pese a la categórica afirmación que acaba de formular, de que la categoría de los ligeros podía no existir a la sazón en España) y tan bien dotado para el daca y toma de puñetazos que sus admiradores le catalogaban simultáneamente en dos de los grupos más diferenciados y, por lo general, antagónicos del oficio: el de los estilistas —"fino estilista"— y el de los fajadores —"empecinado fajador"—. Desde aquel tiempo (1914-16), el agua ha corrido en abundancia bajo los puentes y el ring y sus entornos, la luz dura y caliente de los combates, el vocerío de los aficionados, las muecas, la saliva, el sudor y la sangre de los púgiles, se han convertido en diversión popular y hasta en motivo para que los famosos (personajes siempre relativos) se disputen las sillas de pista, los lugares a donde llega tangible el drama y a donde alcanzan sin mayor trabajo los fotógrafos de la actualidad.

El boxeo, un arte y un problema moral al mismo tiempo, un deporte y un espectáculo de masas, es también una escuela, tremenda escuela de sufrimiento, abnegación y, sobre todo, ética profesional. Se debe, se puede y se consigue boxear sin intención de hacer daño al contrario, aunque se insista empecinadamente en abrirle, con precisión en apariencia cruel, la ceja frágil que otros le partieron en anteriores ocasiones. Y es realidad que en el boxeo se da el caso de matar al adversario sin tener en el trágico desenlace otra responsabilidad que la muy discutible de ser boxeador. Alguien ha dicho que el boxeo debería estar prohibido, pero que mientras no lo prohiban hay que ir a verlo. En esa situación —"la vida como es"— el boxeo sigue adelante, con suerte varia, y cuando aparecen "Sugar" Ray Robinson, Cassius Clay o Pedro Carrasco (otro que podría ser incluido en los dos grupos, fino estilista, empecinado fajador), el boxeo nos gusta, nos emociona sin trabajarnos la conciencia con remordimientos.

En esta foto, procedente de Toronto, Canadá, Humberto Trottman, panameño moreno, le arrea al árbitro un meritorio directo de derecha que el destinatario "toma" como Dios le da a entender. Era un instante antes de la campaña de apertura del sexto asalto y de la voz "segundos fuera". Uno, en su ignorancia, no sabe por qué Humberto el Irascible, en su pelea con Clyde Gray, canadiense, se creyó en el caso de tomarse la justicia por su guante. Uno piensa que mucho malo tuvo que hacer el árbitro para que el panameño se decidiera a sacudirle. Como es lógico, a Humberto el Malgeniado le va a costar muy mucho volver a boxear. Clyde Gray fue erigido vencedor, pero el árbitro, por inferioridad manifiesta, no pudo alzar su brazo. Humberto el Expeditivo, en albornoz, declaró poco más tarde que nunca había visto un tipo que mereciera más la bofetada.

—Con "pelmiso", le tuve que pegar por partidario...

Luis DE DIEGO

(Foto Cifra.)

Ayuntamiento de Madrid

NUEVO CONSEJERO DE ESTADO

Ayer en el Consejo de Estado prestó juramento su nuevo miembro, D. Luis Legaz Lacambra. El acto estuvo presidido por el titular del Consejo, D. Joaquín Bau. En la foto, el momento de la ceremonia del juramento. (Cifra.)

ALLENDE, A LA «SEMANA VERDE»

El Ministro de Agricultura, D. Tomás Allende y García-Báxter, salió ayer para Alemania, donde asistirá a la «Semana Verde», que se celebrará en Berlín. En foto, el Sr. Allende, en Barajas, acompañado del embajador alemán

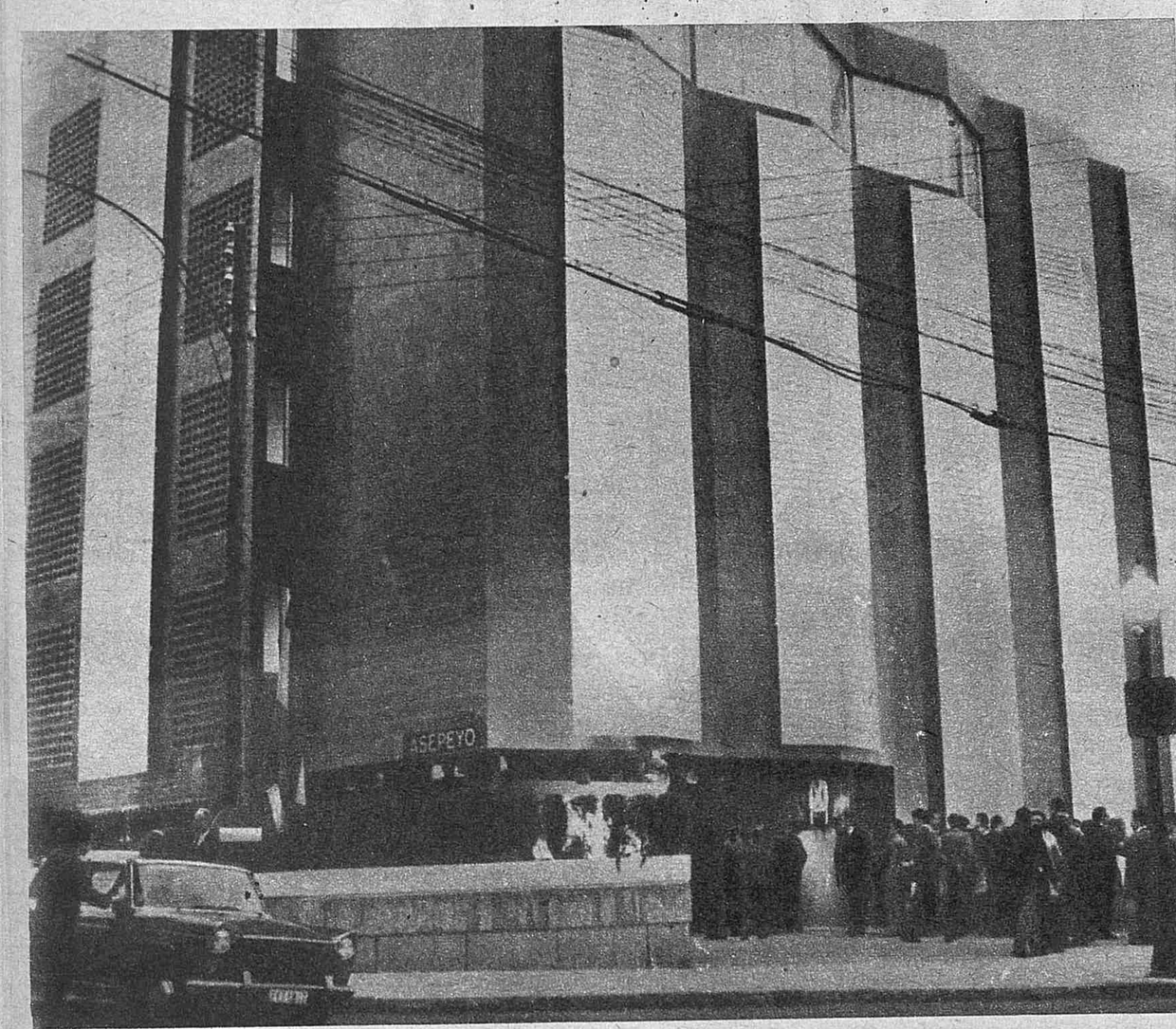

NUEVA CLINICA PARA BARCELONA

Esta es la moderna fachada del nuevo Instituto de Cirugía, Traumatología y Recuperación de la Mutua de Accidentes «Asepeyo». Las instalaciones fueron inauguradas por el Ministro de Trabajo, en su visita a la Ciudad Condal

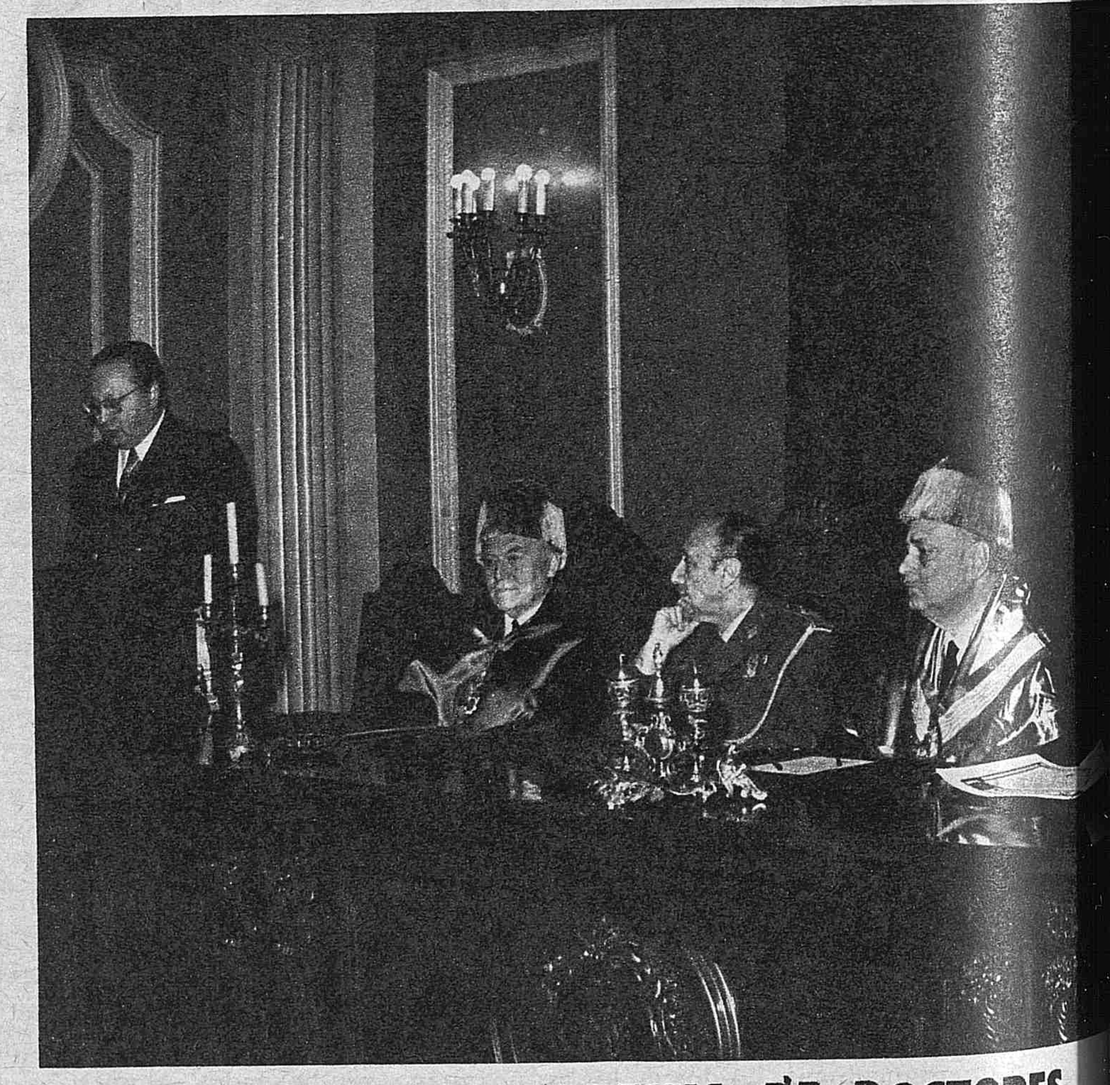

RECEPCION EN LA ACADEMIA DE DOCTORES

El Ministro del Ejército, teniente general D. Juan Castañón Mena, y el doctor Díaz-Llanos, presidieron el acto de recepción del Dr. D. Juan del Corro Gutiérrez. En la foto, el académico entrante pronunciando su discurso

Ayuntamiento de Madrid

MINISTRO ARGENTINO DE EDUCACION

Don Dardo Pérez Gilhou, Ministro de Educación y Cultura de la República Argentina, ha visitado, acompañado del embajador de su país, las instalaciones del Museo de América—derecha—y las obras del Colegio Mayor Universitario «Ntra. Sra. de Luján», que quedarán terminadas dentro de tres meses

LA «NAVY», EN EL MUSEO DEL VINO

Por las viejas rutas españolas andan estos días un grupo de doscientos marinos de la Armada estadounidense. En la foto, les vemos bajo las hermosas bóvedas y arcos del Museo del Vino de Villafranca del Panadés, a donde han llegado en su «tournée» turística. (Fotografía de Cifra.)

Ayuntamiento de Madrid

«BOBBY», CON TURBANTE

No había precedentes: un «bobby» con turbante y sin casco. Harbans Singh Jabbal era jefe de detectives en Kenya. Hace tres años llegó a Inglaterra con morriña de turbante. Sus jefes le han autorizado a prescindir del casco. (Foto de Cifra.)

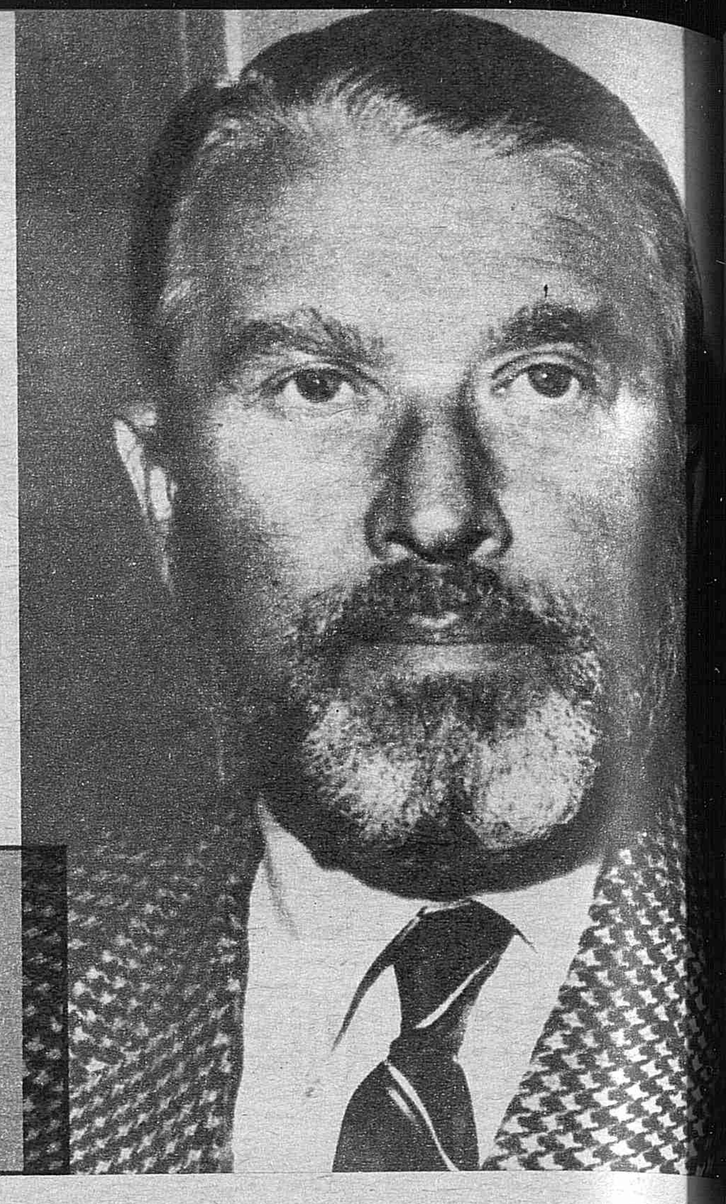

VON BRAUN, CON TODA LA BARBA

No ha explicado los motivos, pero Werner von Braun se ha dejado la barba y el bigote. Así se presentó el martes pasado en una reunión de la NASA. A ojo de buen barbero, la barba tiene la edad del alunizaje en el Mar de la Serenidad

EL HOMBRE QUE PUEDE (CASI) HACER VER

El médico, el oftalmólogo, es el Dr. William Feimbloom, de Nueva York. Ha estado trabajando cuarenta años para desarrollar un sistema multimicroscópico de lentes, muy semejante al del telescopio del Monte Palomar. Ya lo tiene a punto y se lo ha aplicado a ese muchacho de once años. El chico había nacido ciego, con sólo el 1 por 100 de una visión normal. Con los lentes del Dr. Feimbloom, el muchacho tiene ahora más del 50 por 100 de visión. (Cifra.)

Ayuntamiento de Madrid

LOS JUEGOS DE 1976, YA

Saint Moritz será la sede de la Olimpiada Bianca. Pero lo será en 1976. Organizador prevenido vale por dos, y esos señores ya tienen ante sí la maqueta del área en la que se harán los Juegos

TITO, POR LAS CALLES DE ZANZIBAR

En su tercer día de visita oficial a la República Unida de Tanzania, el Presidente yugoslavo, acompañado de su esposa, atravesó el canal que separa a la isla de Zanzíbar. En la fotografía, le vemos acompañado de Abeid Karume, líder de Tanzania. Miles de personas salieron a la carretera al paso del coche que lleva la matrícula de «President». (Fotografía de Cifra.)

ESPAÑOLES A TODO GAS

En vísperas de los Campeonatos de Saint Moritz, los «bobs» españoles mantienen las esperanzas. Este es el segundo equipo español integrado por Latorre, Cañellas, Cano y Alonso, saliendo para la pista de entrenamiento

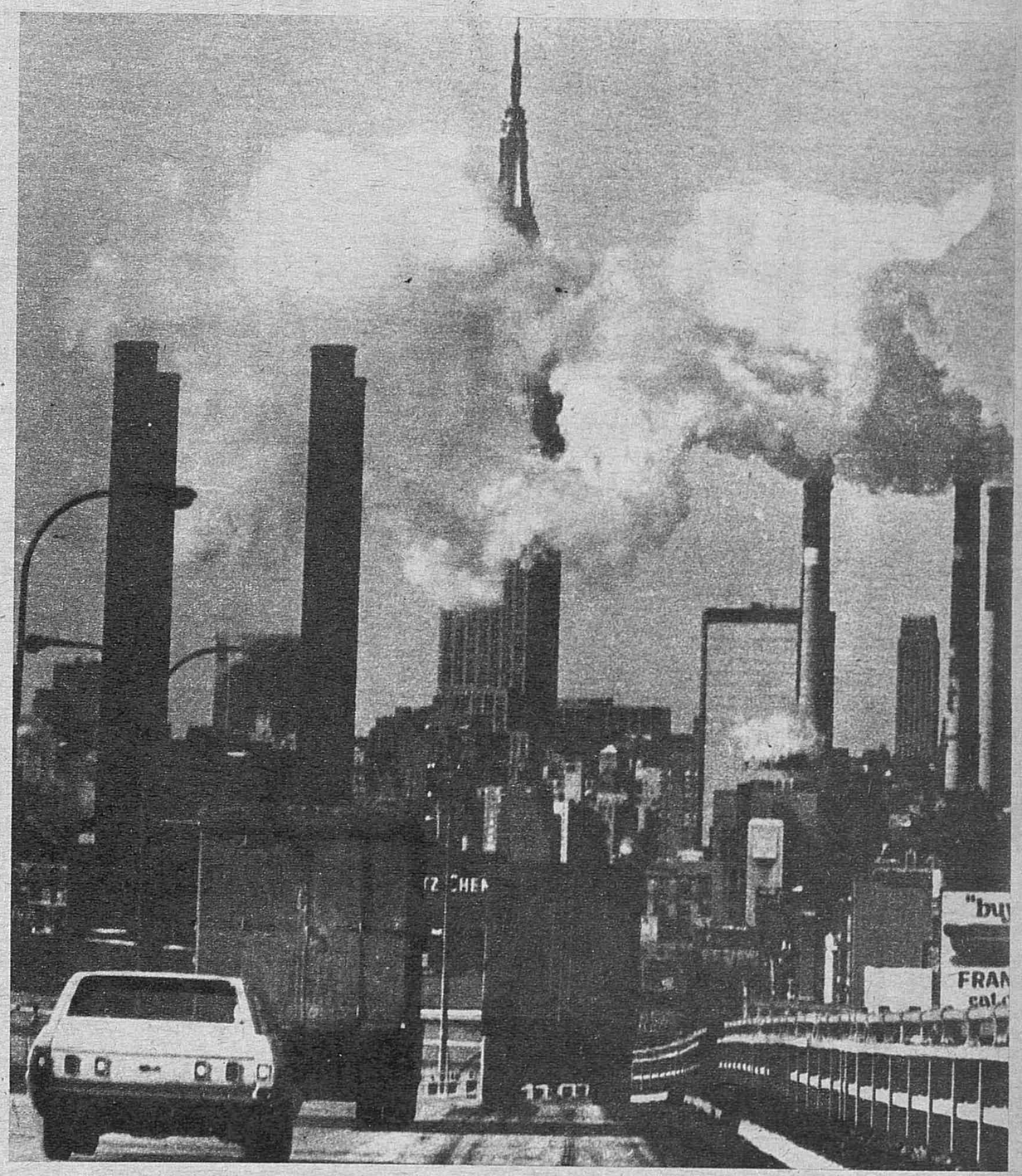

LA PLAGA DE LOS AÑOS 70

La polución del aire es el gran tema. Así están las cosas en Nueva York. Las nubes del Empire State no son de anticiclón, sino de las chimeneas de las fábricas del lado este de Manhattan, que compiten con los rascacielos

Ayuntamiento de Madrid

UN BUEN PREMIO PARA «LA MALA PATA»

ESTE buen amigo que es Fernando Gayo tiene ideas que van muy bien con nuestro pueblo. Por ejemplo, y con eso de que le han hecho jefe de Prensa del Eurobuilding, se le ha ocurrido, nada más y nada menos, que instaurar en España el premio a «La Mala Pata», aunque las peores lenguas aseguren que la inspiración le vino por los vientos de «La Codorniz», y más concretamente de ese eterno pero adolescente director, que es Alvaro de Laiglesia.

Pero sea como sea, la Peña Periodística de «Los Miércoles», algo así como el rabo de lagartija de la profesión, se ha trasladado al Eurobuilding y se ha comprometido a conceder mensualmente este premio tan español, que puede ser conseguido por cualquiera en cuanto el Jurado correspondiente esté predispuesto a escuchar penas...

Bueno, ayer, y coincidiendo con la festividad de San Francisco de Sales, patrono de los periodistas, nos reunimos en una comida para entregar una pata de conejo en oro, con incrustacio-

SANTIAGO PAREDES: MENSAJERO DE LA LUZ

MACIZO, recio, su morena tez, de corteza de árbol, contrasta con la albura de su espesa cabellera, cortada a cepillo de cerdas. Su aire es el de un campesino venido a más, y sus manos son grandes.

Un día Santiago Paredes —así se llama el hombre— metió en una carpeta de cartón sus pinturas más recientes, y desde Argentina, su patria grande, cruzó los aires. Si las ilusiones pesaran en la balanza, se hubiera arruinado pagando a la Compañía aérea que le trajo a España tanta sobretasa de peso.

Es reservado, pero a veces habla a borbotones. De su ciudad, de su tierra, de su vocación rural, del terremoto que asoló su región. Se detiene frente a los árboles, fascinado. Me habla de ellos como de niños altos con brazos largos. Hace poco he visto plasmado en trazos fuertes la áspera higuera, el esbelto álamo y el vigoroso nogal, formando parte de una flora doméstica, casi humana, que ha respirado los aires andinos, pues que la patria chica de este artista—San Juan de la Frontera—está en Chile, a un corto vuelo de pájaro.

Pinta con trazos gruesos, como si escribiera a plumazos. En sus acuarelas, el árbol, la cerca, el zaguán, la pared de una vivienda rústica bajo un sol beatífico. Y en alguna parte, sin verle, el hombre hecho sugerencia, como si los objetos domésticos sintieran todavía el paso de alguien que acaba de cruzar el espacio rozando las figuras.

En los grafitos, la presencia del hombre se hace absoluta, radiante de vida. En algunos, refleja en primer plano los rasgos exóticos del indolente aborigen; en otros, el motivo es un paisaje humano fugaz, como de despedida, y en otros, precisamente en los que la luz penetra en la humilde casa del curandero para hacerse misterio, la esotérica liturgia de quienes imparten, en la época de los más audaces avances científicos, remedios para los males y profecías para unas mentes demasiado crédulas.

Fernando LOPEZ SERRANO

Ayuntamiento de Madrid

nes de brillantes, a un ciego: a don Miguel Dorado, natural de Sestao, quien perdió dos carreras con el cojo oriundo de Galicia, don Ramiro Gómez, en un desafío por aquello de que los asilos precisan dinero.

Mari Sol González, la bella donostiarra de TVE, me explicaba a la salida todo aquel mare mágnum casi incomprensible para los hombres de tierra adentro. Efectivamente, el ciego Miguel Muñoz es un deportista que no ve, pero que ha lanzado un reto a Urtain, siempre que el peso pesado vasco se tape los ojos y descienda a su peso y siempre también que la recaudación sea destinada a los menesterosos... Y uno, que ya no sabe si la mala pata es la del gallego cojo que ganó y a quien le importa un rábano que una de sus piernas no le responda o la del ciego que perdió porque encuentra natural el «riesgo de correr sin ver», se admira de esta raza de bípedos que todos los días renace de sus cenizas como el Ave Fénix. Y, en fin, uno recuerda, al igual que Anteno, quien ayer estuvo crudito, esa frase de Camus en «La peste»: «En el hombre hay más motivos de admiración que de desprecio...»

J. BLANCO

(Fotos Pastor.)

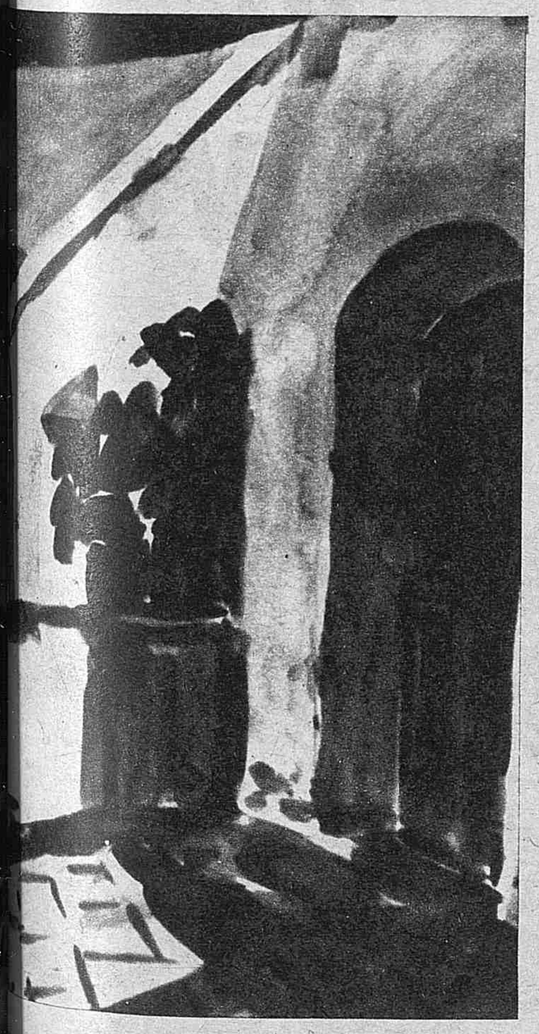

Ayuntamiento de Madrid

PASEN, SEÑORES, PASEN AL CARNAVAL

Ayuntamiento de Madrid

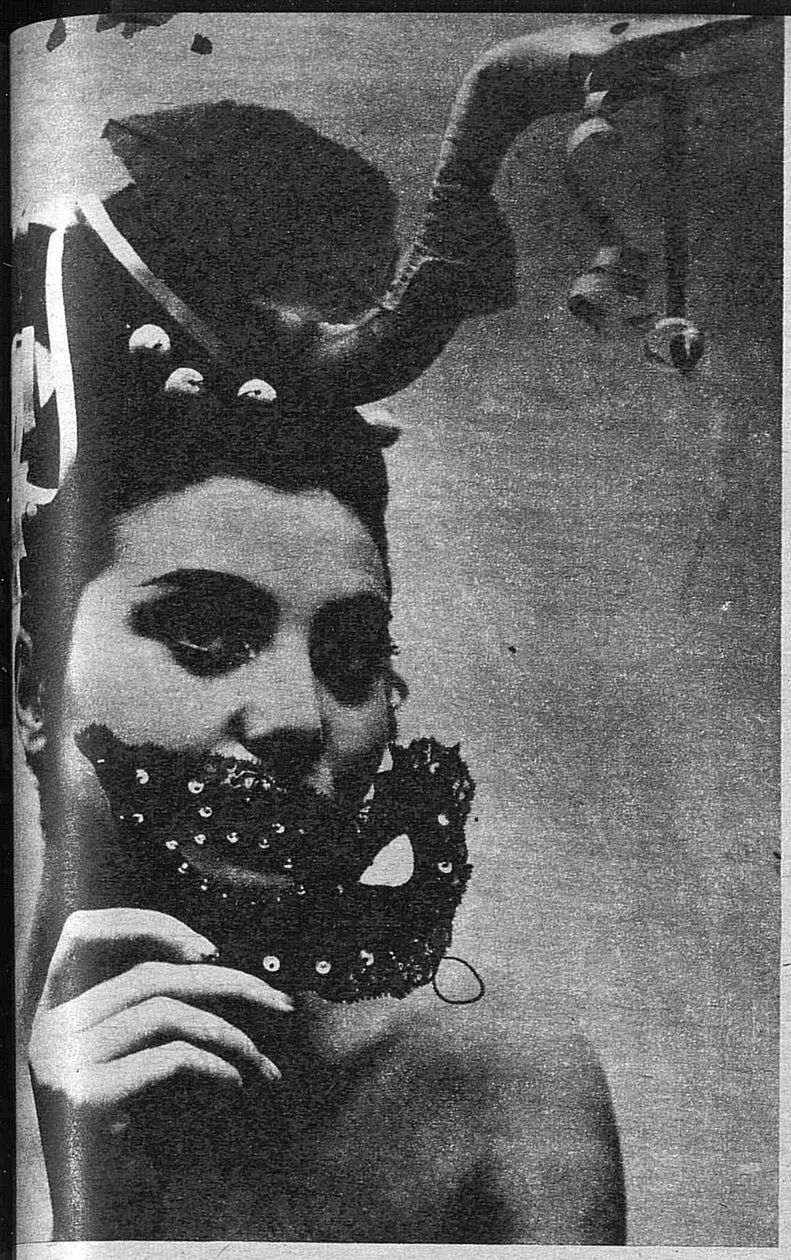

Si la perfumada agenda de tía Matilde no miente, el Carnaval está a punto de echarse a la calle por ahí adelante. Para «pros» y para «antis» les ofrecemos este viaje por el meridiano de las Carnestolendas: los acartonados forzudos de Viareggio, el desfile de los guitarrones por las calles de Niza; la mascarita con cabeza a pájaros del Lido de Roma; las fabulosas carrozas de Estoril; una solanesca estampa —del archivo de Contreras— de las máscaras españolas; las danzas del pueblo de Barranquilla, otra vez en Viareggio, las policías de cartón, inefable estudio de expresión femenina; las otras carrozas de Niza, directamente emparentadas con las Fallas valencianas; el desfile de los futboleros en Basilea, el Carnaval acuático e histórico por el río Támesis y los musicales caballos—¿o serán burros, dicho sea con perdón?— que en Colonia han salido a avisar que es Carnaval, hombre...

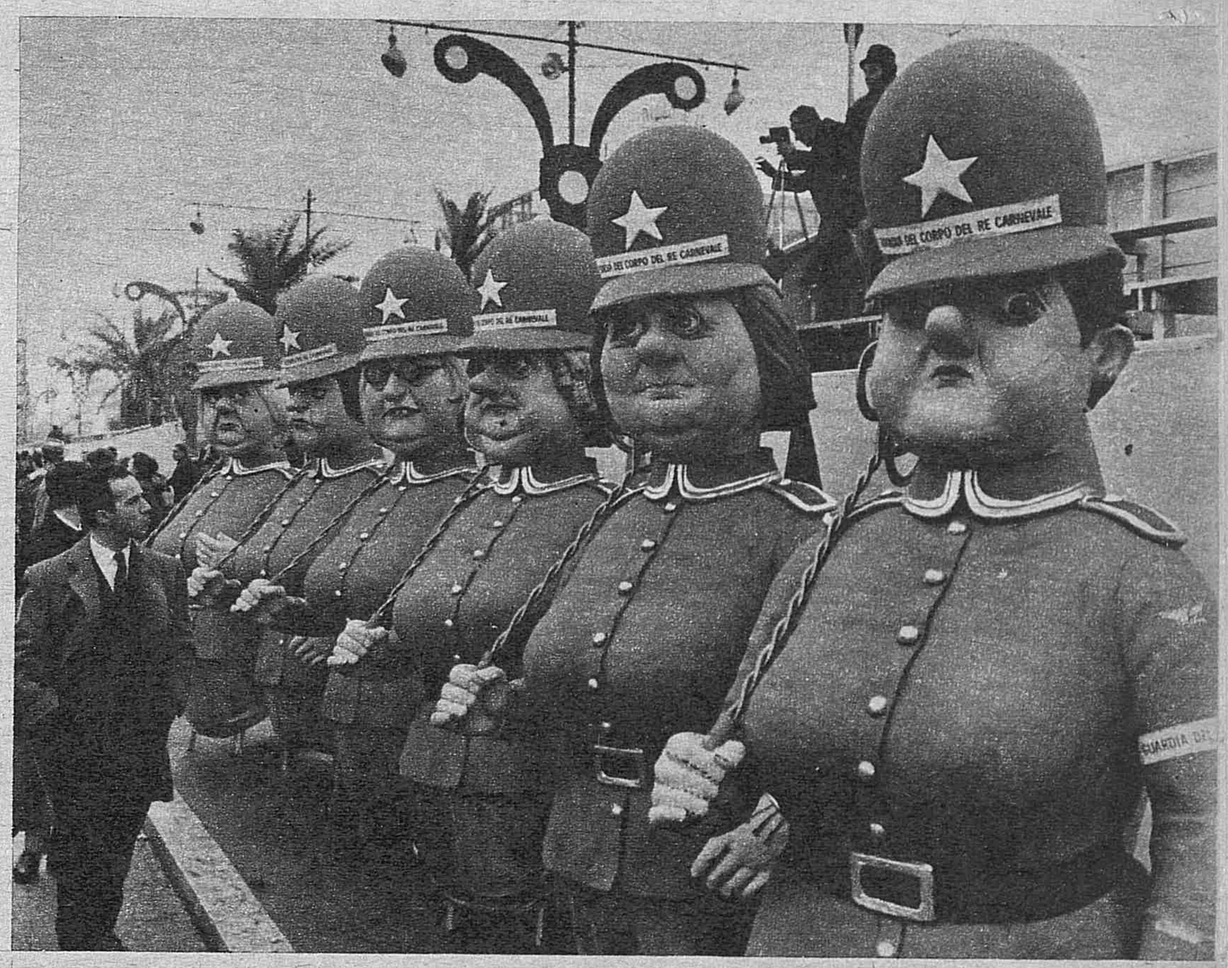

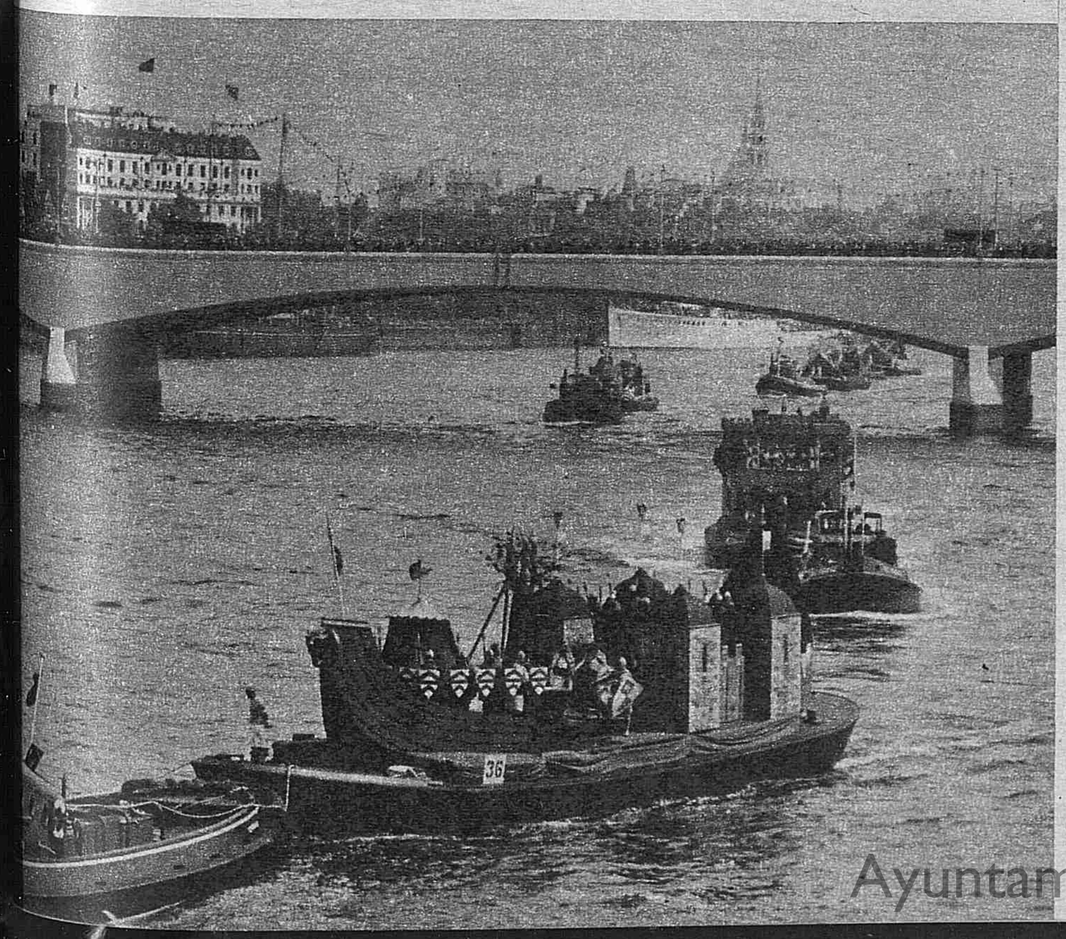

Ayuntamiento de Madrid

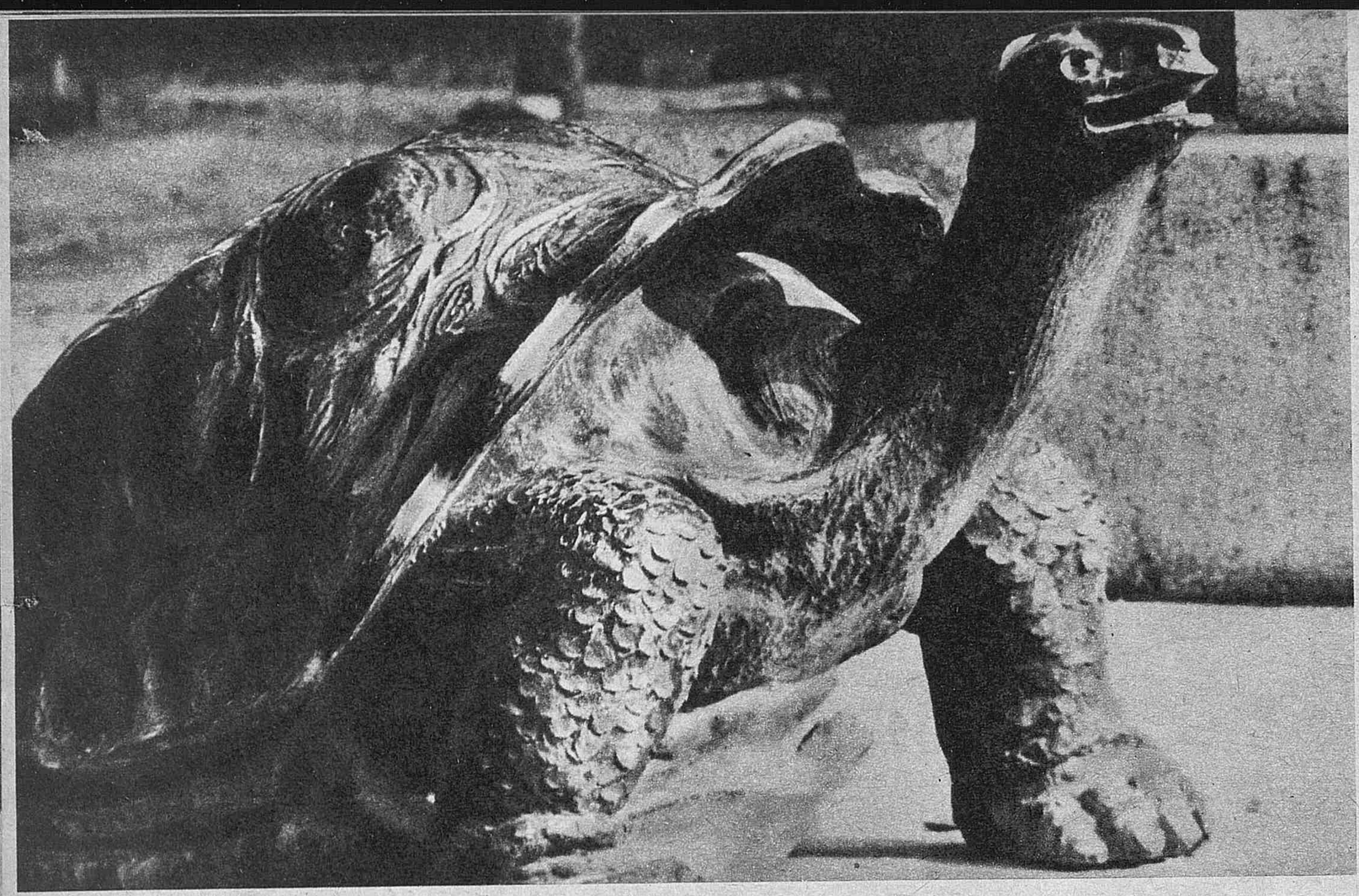

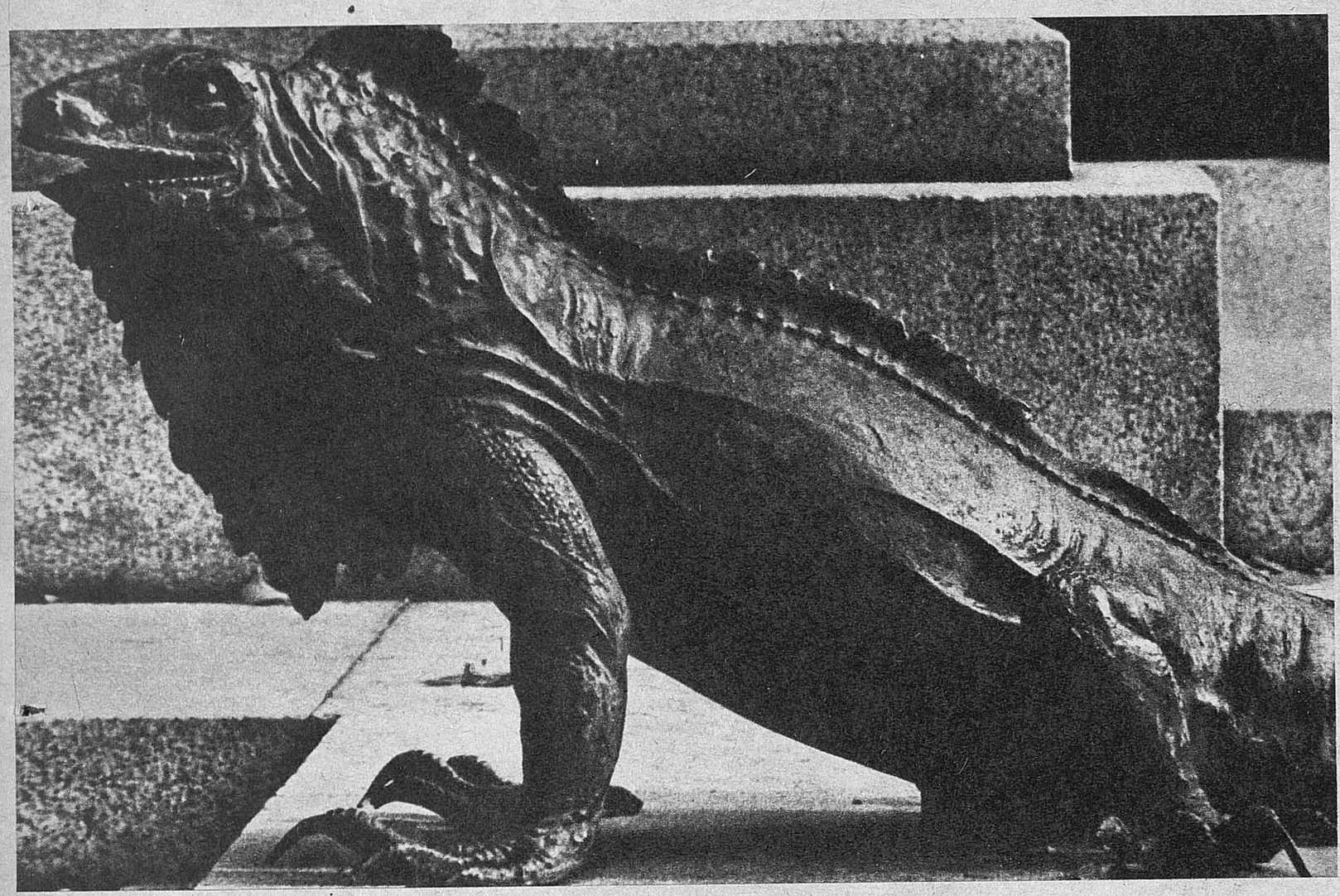

LA FAUD

Ayuntamiento de Madrid

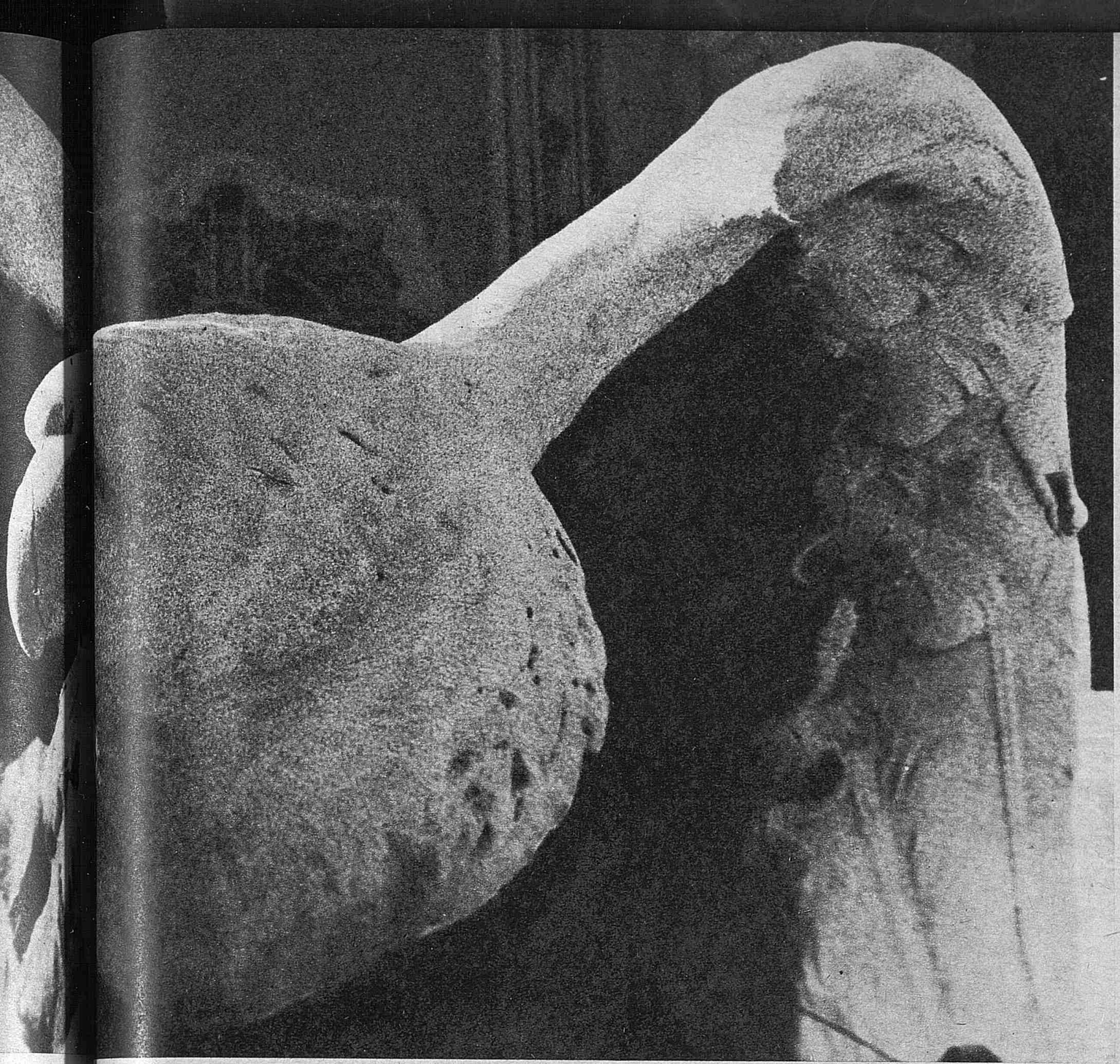

UN DEL SILENCIO

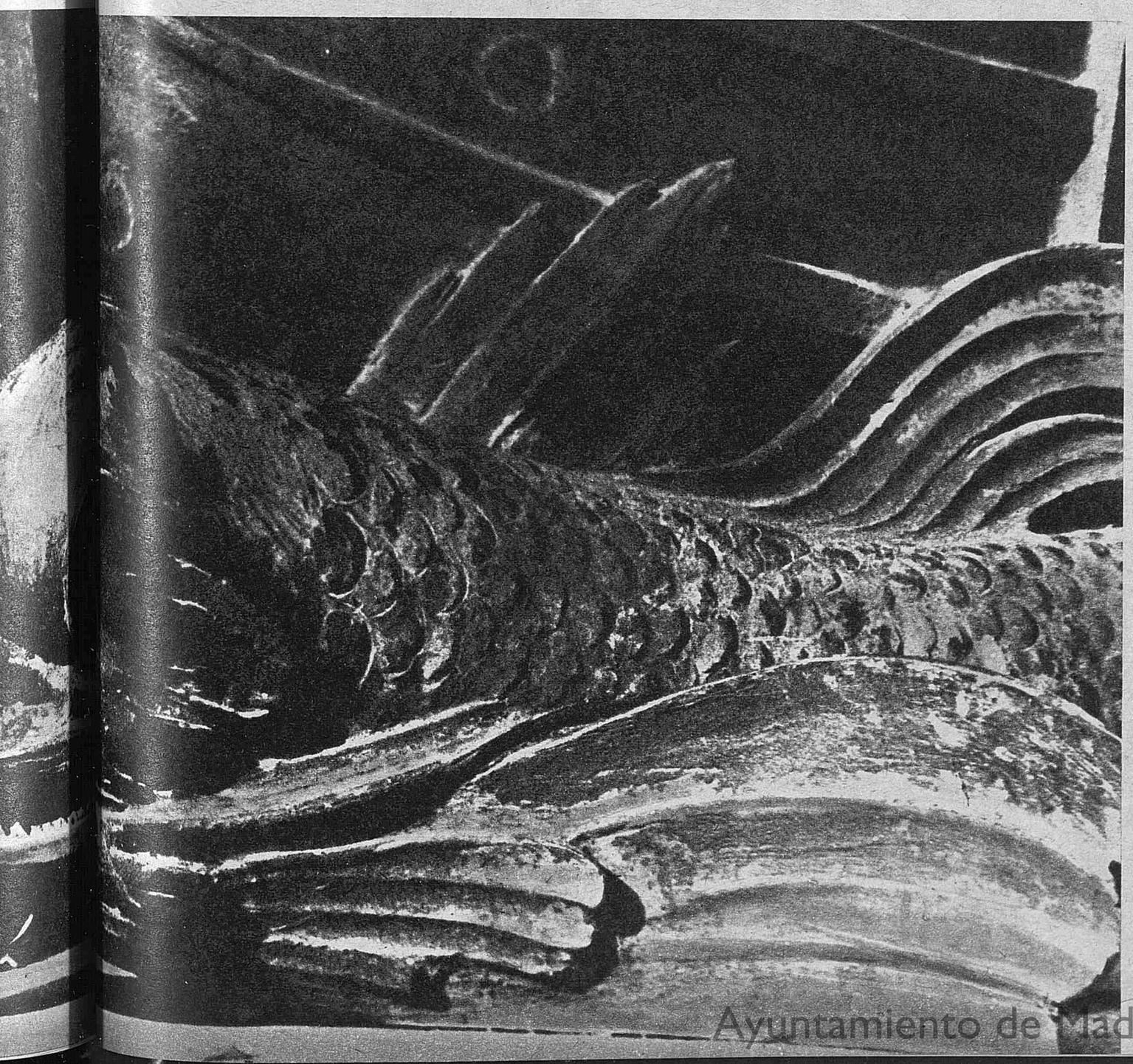

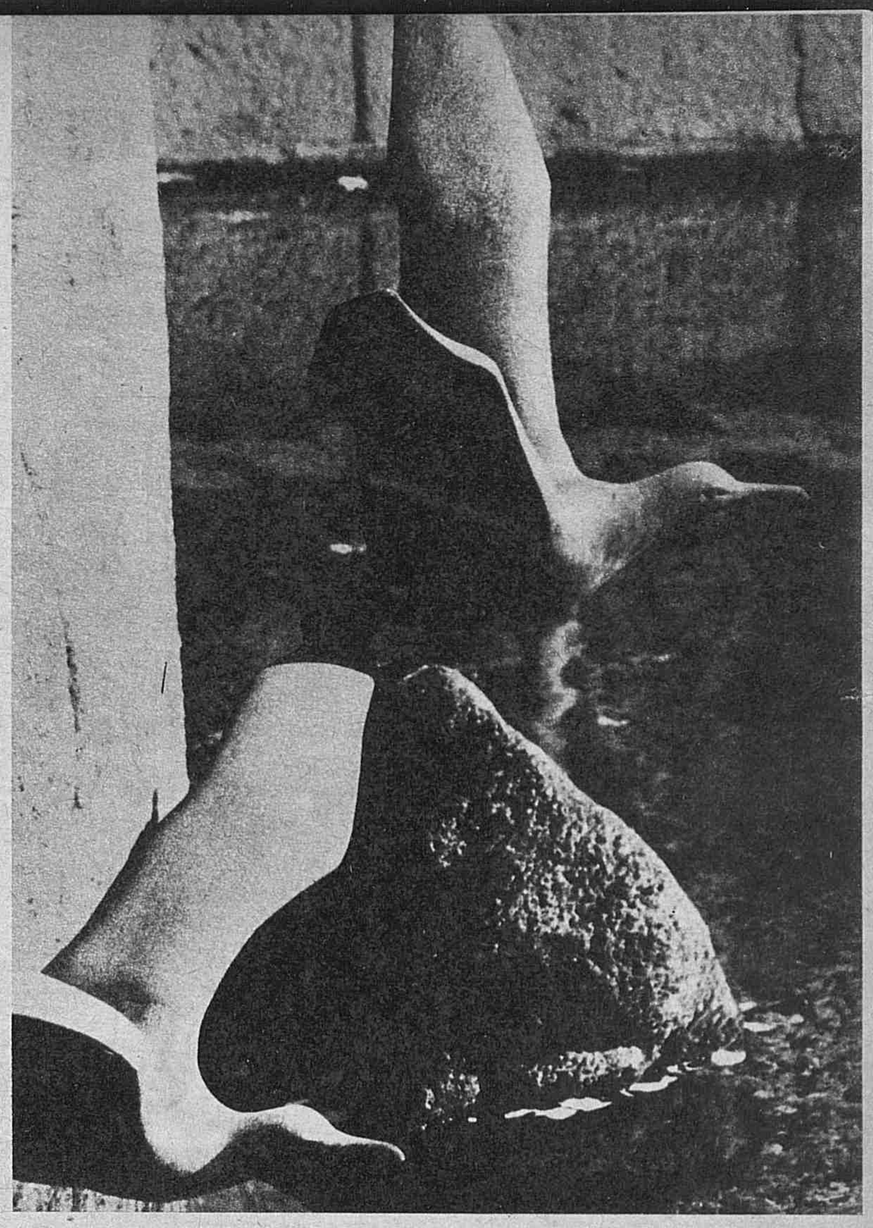

Algún día, tendrá que venir un nuevo Rodríguez de la Fuente a levantar la nómina y la biografía de esta fauna de piedra, bronce y mármol que la ciudad tiene escondida entre fuentes y parterres, herencia de cuando los escultores aún no habían descubierto el «undergroond» y, si acaso, los cromos de «La ilustración». Ahora, aún se fabrican y se venden y se compran rosas de plástico, que es «como besar por teléfono». Cuando el arte imitaba demasiado a la naturaleza, solía vengarse de esta forma: haciendo creer que los leones más orgullosos eran los de mármol blanco; que los peces más fieros eran los que se hacían en la fragua; que las águilas más majestuosas eran las que tenían las alas de caliza; que la noche de la iguana era eterna; que la tortuga más ansiosa era la que no se movía un centímetro o que la gaviota más alada era la más sedienta del Cantábrico. Luego, llegó el doctor Rodríguez de la Fuente y ha dejado los mitos tan inservibles como un polisón. Castigados al frío, el orín y el olvido, más inmóviles que nunca, como una maldición bíblica. — (Fotografías PASTOR.)

Ayuntamiento de Madrid

TOMA DE POSESION DE RUIZ GALLARDON

En Secretaría General juró su cargo como nuevo Delegado Nacional de Acción Política y Participación, don Rafael Ruiz Gallardón. Presidió el Ministro Secretario General, don Torcuato Fernández Miranda, junto al Ministro de Justicia, don Antonio M. de Oriol y Urquijo. (Contreras.)

EL «850 COUPE», EN MONTECARLO

La presentación del nuevo «Seat 850 coupé» se hizo a lo vivo: en pleno Rally de Montecarlo y puesto a disposición de los informadores españoles. El «coupé» resistió todas las pruebas. A la derecha, Waldegaard y Helmes, ganadores, con el "coupé"

SURTEES, EN MADRID

En Madrid ha estado John Surtees, uno de los «grandes» del automovilismo. Surtees ha estado probando un nuevo tipo de neumáticos en el circuito del Jarama. (Fotografía de Cifra.)

Ayuntamiento de Madrid

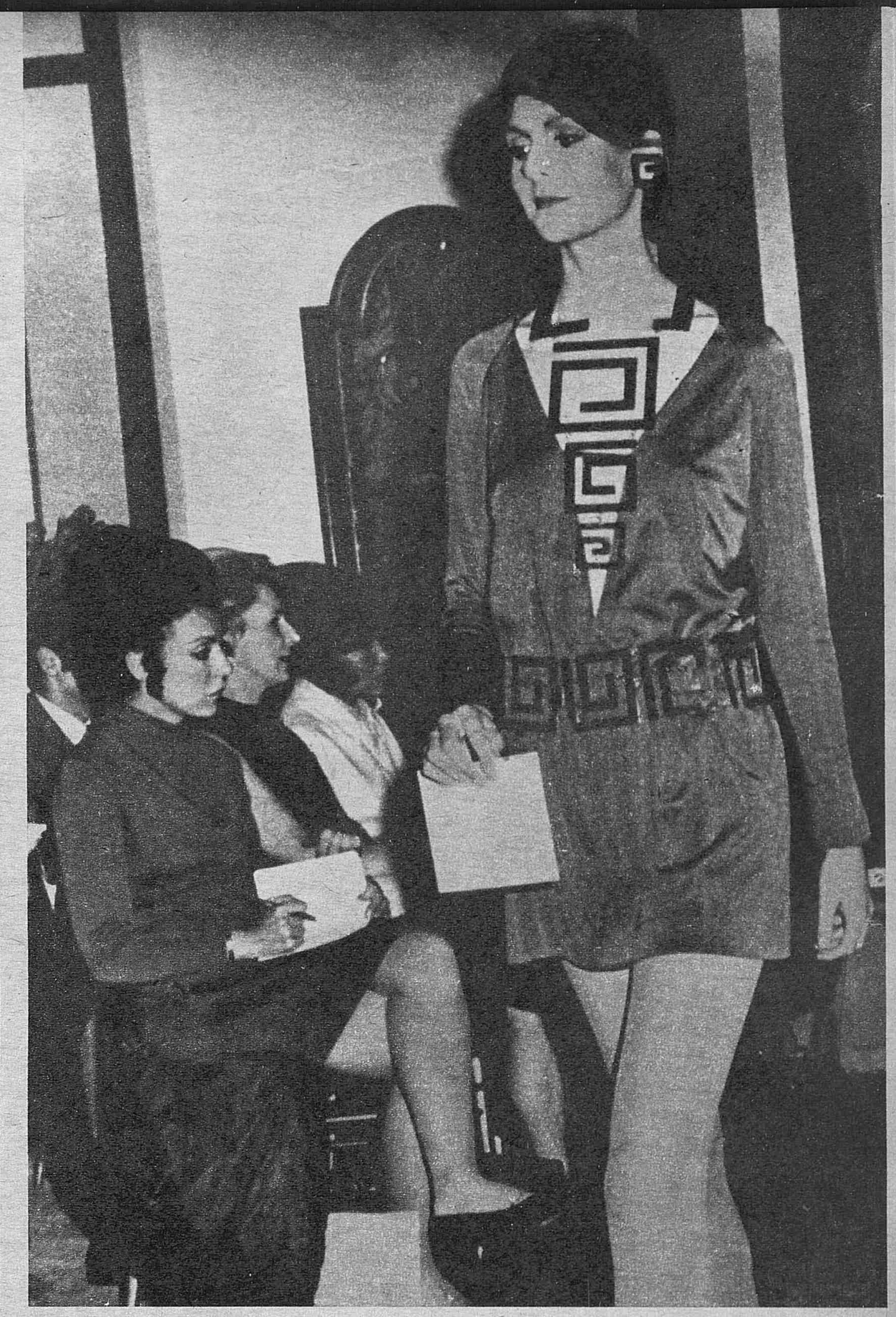

MODA ITALIANA, EN DIRECTO

No son fotos satinadas y relucientes, de esas de estudio con maniquíes de cera. Son fotos en directo de la presentación en Roma de la moda italiana. Que la hay, según se puede ver, para todos los gustos y todas las minifaldas. Por ejemplo, Antonelli —arriba, izquierda— se ha sacado de la cabeza una «Bailarina Gitana» que haría estremecer a la mismísima Pocha. Al lado, más discretito, un modelo de la colección Barocco para el verano que vendrá: está realizado en color amarillo y observen la especie de visera —atención, niñas— que se llevará para combatir los estragos del sol y el ruborizamiento, si lo hubiera. A la derecha, un vestido de «cocktail» firmado por Tita Rossi, con cinturón, collar y pendientes haciendo juego. Y en el extremo, tres impresionantes minifaldas, adornadas con hojas de puro plástico.—(Fotos de Cifra.)

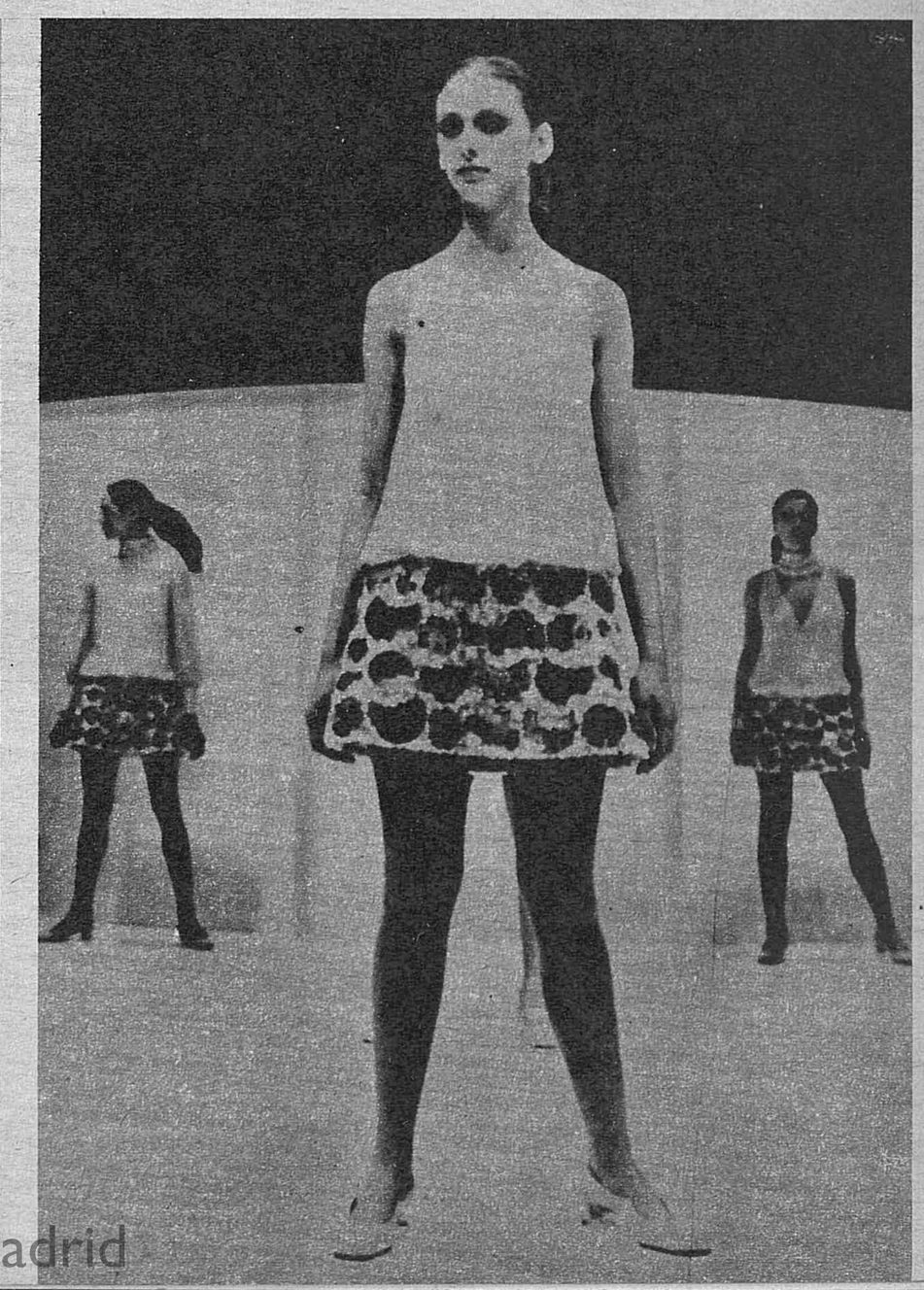

Ayuntamiento de Madrid

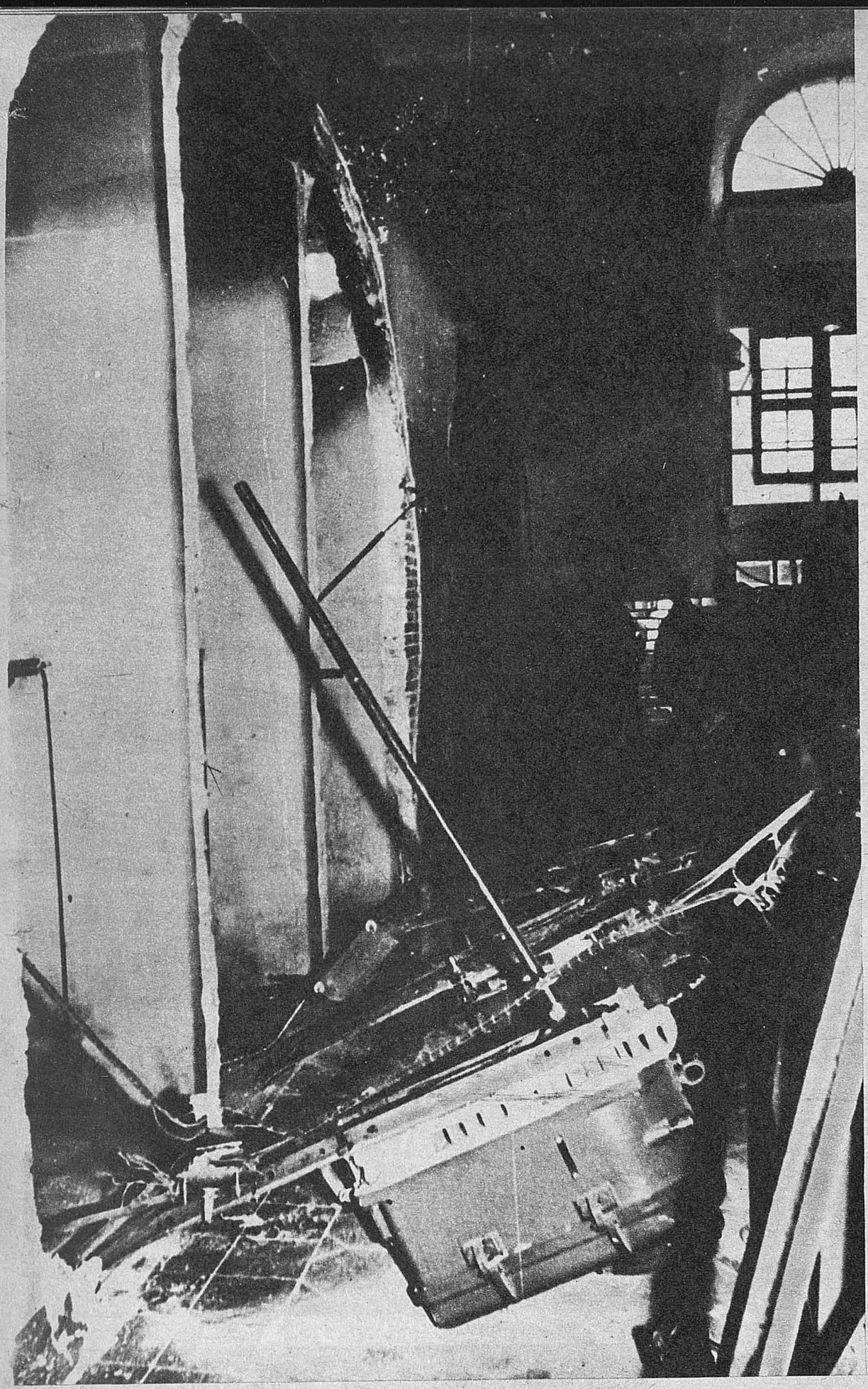

EXPLOSION EN VALLADOLID

Este es un ángulo de la explosión que se ha registrado en las instalaciones de la Electra vallisoletana. Buena parte de la maquinaria sufrió grandes desperfectos. En foto, aparatos que fueron arrancados de cuajo de las paredes

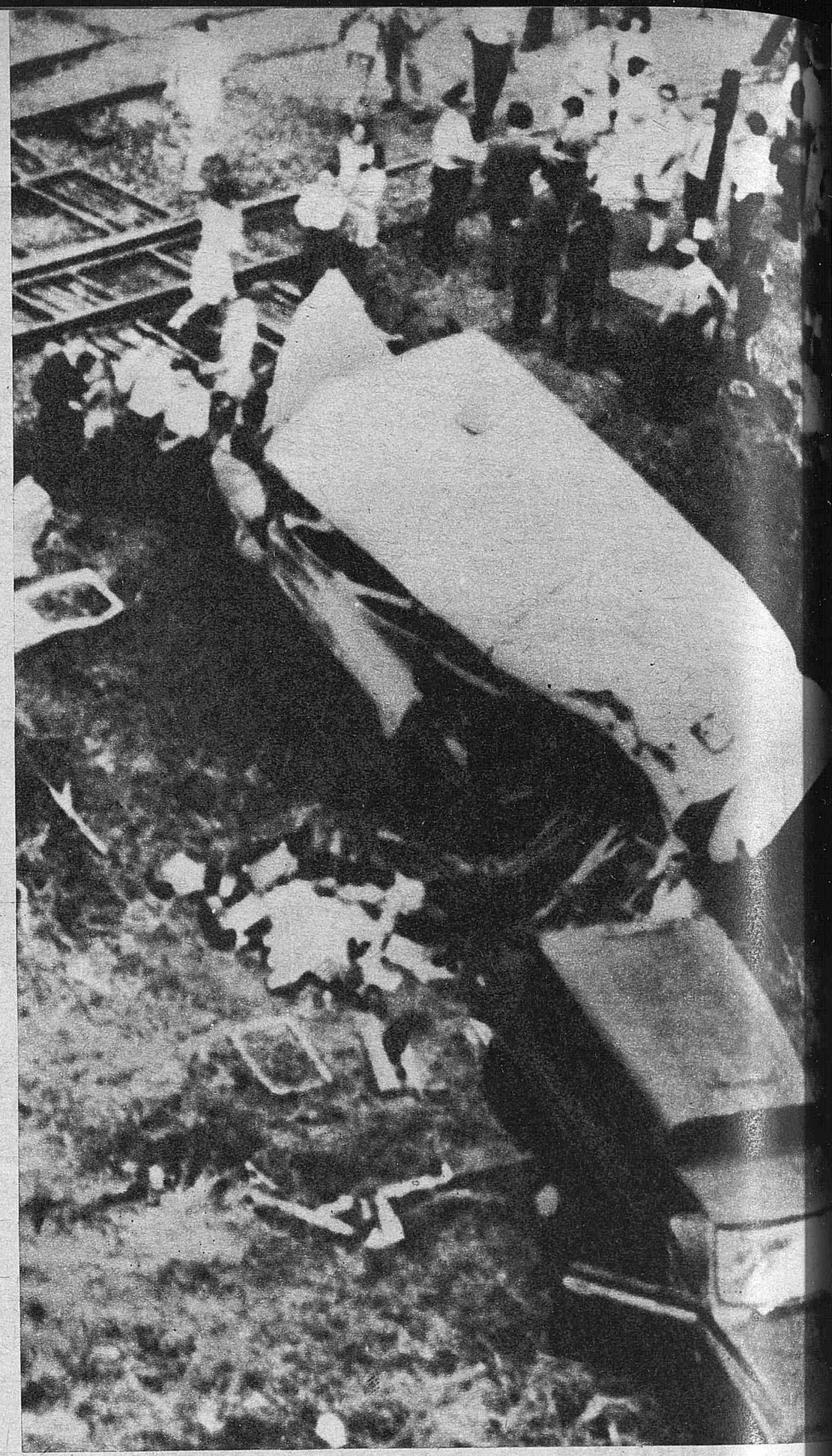

VEINTISIETE NIÑOS MUERTOS

Dramático accidente en Johannesburgo: un autocar que transportaba un grupo de escolares fue arrollado por un tren; 27 de los niños perdieron la vida. Otras 30 personas resultaron heridas. En foto, el autocar destrozado

CURVA MUY PELIGROSA

La culpa fue de las inundaciones y los temporales que ha venido sufriendo Santa Cruz de Tenerife. Esta es una vista del puente de Achacay, en la carretera sur de la isla. La muralla se derrumbó y la carretera, en esa curva, ha quedado impracticable. (Cifra.)

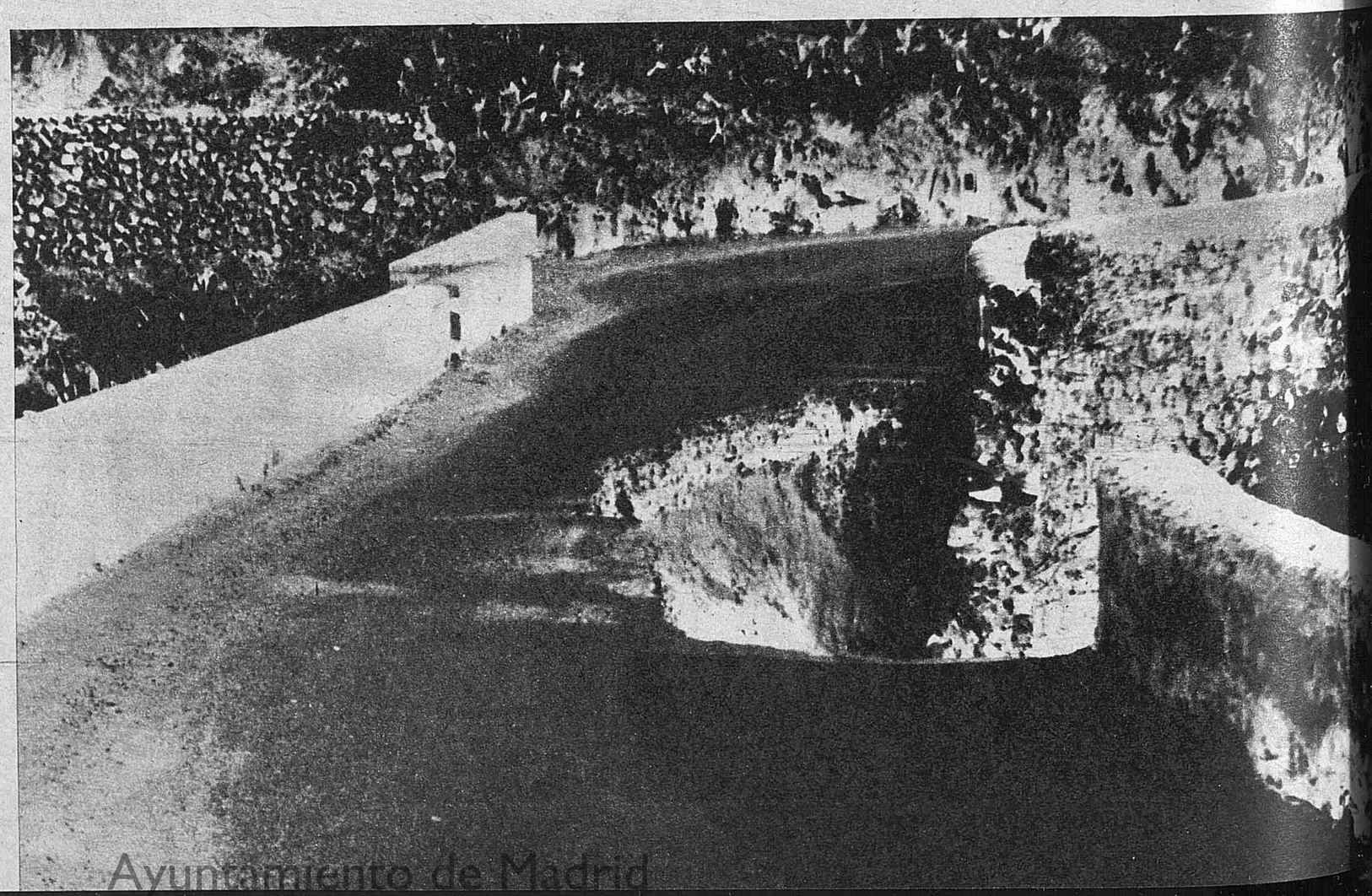

Ayuntamiento de Madrid

Arriba

FUNDADO POR JOSE ANTONIO PRIMO DE RIVERA

Director: MANUEL BLANCO TOBIO. — Empresa: PRENSA Y RADIO DEL MOVIMIENTO

NUM. 11.599.—II EPOCA.—MADRID, VIERNES 30 DE ENERO DE 1970.— DEP. L.: M. 17.198.—AV. DEL GENERALISIMO, 142.—MADRID (16). TELS. 215 06 40 y 215 22 40.—3,00 Ptas.

METODO CABALLERO DE MECANOGRAFIA

Unico completo. Comprende tres textos encuadernados en espiral. Mecanografía al tacto, 110 pesetas; Prácticas de Mecanografía, 90; El Secreto de la Velocidad, 80; Método Caballero de Taquigrafía, 80 pesetas.

DE VENTA EN LIBRERIAS

ESPAÑA-MERCADO COMUN

«Las bases ya están establecidas»

SE TRATARA AHORA DE RETOCAR TEXTOS Y ENCONTRAR FORMULAS

Queda por resolver el problema del queso planteado por los holandeses

BRUSELAS, 29. (Del corresponsal de ARRIBA y Pyresa.) Terminaron esta noche las reuniones de negociación entre España y el Mercado Común, iniciadas el martes. En el comunicado conjunto se dice que "en el curso de esta sesión de negociaciones las dos Delegaciones han procedido a las últimas puestas a punto de sus respectivas ofertas", y se añade que «las bases con vistas a un próximo acuerdo están, consiguientemente, establecidas».

El comunicado dice también que ambas Delegaciones han convenido en encontrarse durante la última semana del mes de febrero al objeto de proceder a unas últimas puntualizaciones todavía necesaria sobre la base de un proyecto de texto de acuerdo. Y una vez más se acaba el comunicado poniendo en evidencia la satisfacción de ambas partes por la excelente atmósfera que ha distinguido esta fase de negociaciones.

El embajador Ullastres ha recibido a última hora a los periodistas españoles, a los que nos ha dicho que estamos ya en el final, aunque queden unas pequeñas co-

※ ※ PAG. 8

VELAZQUEZ CAMPEON DE EUROPA

Venció a Buchanan por puntos

※ ※ PAG. 33

FERNANDEZ MIRANDA

EL ESTADO ES UN INSTRUMENTO DEL PODER AL SERVICIO DEL PUEBLO (QUEREMOS VITALIZAR NUESTROS CAUCES REPRESENTATIVOS)

LAS DOCTRINAS EXTRINSECAS AL BIEN DE LA PATRIA NO HAN SERVIDO MAS QUE PARA FOMENTAR NUESTRA DECADENCIA

MADRID. (Pyresa.)—El Ministro Secretario General, don Torcuato Fernández Miranda, ha dado posesión, ayer tarde, en su despacho de Secretaría General, al nuevo Delegado Nacional de Acción Política y Participación, don Rafael Ruiz Gallardón.

Al acto asistieron también el Ministro de Justicia y Delegados Nacionales del Movimiento. Tras la jura del nuevo Delegado, el señor Martínez Esteruelas, último Delegado de la Delegación Nacional de Asociaciones, pronunció unas palabras de despedida y agradecimiento a todos sus colaboradores, e hizo constar su fe en el asociacionismo como uno de los caminos para al construcción de la democracia y la convivencia civil de España.

※ ※ PAG. 15

LA CNT EN ESPAÑA

DIECISEIS COMITES ACTUARON DESPUES DE LA GUERRA EN CONTACTO CON EL EXTERIOR

EL UNICO OBJETIVO DE ESTOS GRUPOS ERA DERRIBAR EL REGIMEN ESPAÑOL

En 1965 se abrió un proceso de convergencia para incorporarse a la Organización Sindical

※ ※ PAG. 19

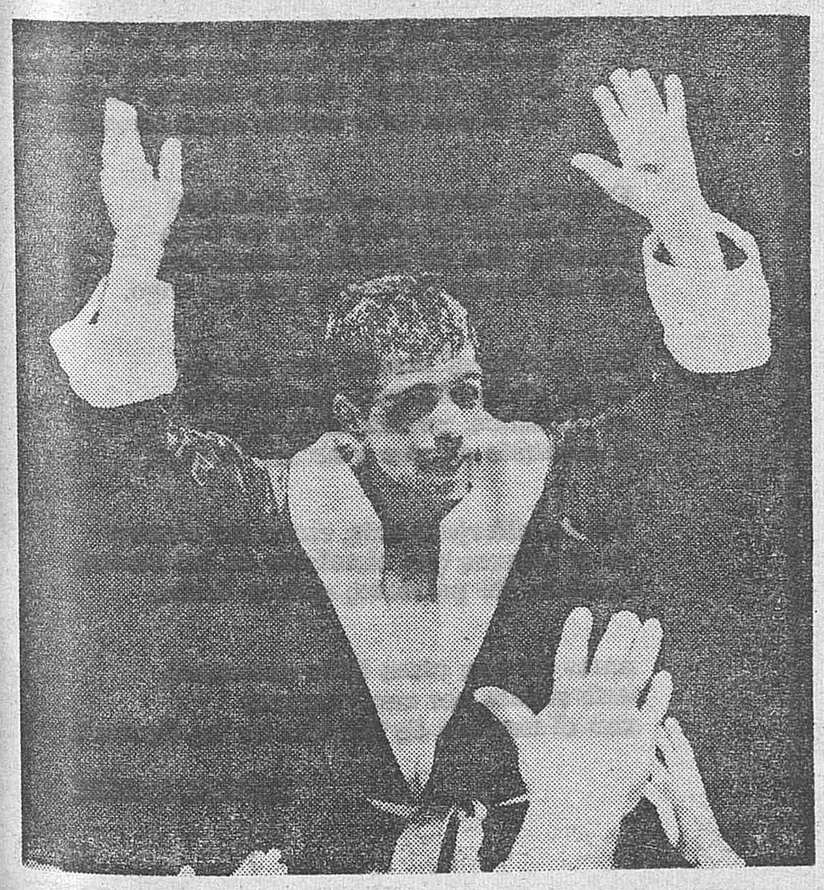

EL AMARUOSCOPIO

ESPERANZA PARA LOS CIEGOS

LIMA, 29. (Efe.) — «Los ciegos deben mantener la esperanza de que gracias a los esfuerzos de la Ciencia podrán recuperar la vista en un futuro próximo. En Méjico se está realizando un gran esfuerzo en el dominio de la electrónica al servicio de los invidentes», reveló el doctor Alcides Salomón.

Según los informes de que dispone el doctor Salomón, los esfuerzos de los creadores del «Amaruoscopio» tienen por objeto la excitación del nervio óptico, mediante impulsos eléctricos que han de transmitir las imágenes a los centros cerebrales de la visión.

«La excitación de dichos centros podría hacer posible la visión, según esperan los científicos», afirma el doctor Salomón, quien perdió la vista a los doce años por aplicarse remedios caseros para curar una infección en los ojos.

EN VIETNAM DEL NORTE

BOMBARDEROS USA ATACARON UNA BASE DE MISILES

RESPUESTA AL DERRIBO DE UN AVION Y UN HELICOPTERO

※ ※ PAG. 8

SHANGHAI BAJO LA LEY MARCIAL

«China está sufriendo un ataque de arrogancia de poder», dijo el ministro del Exterior indio

※ ※ PAG. 8

Ayuntamiento de Madrid

Nacionalizar el Poder

Durante varios siglos —y las primeras décadas del nuestro son una muestra reciente de ello— la Historia española se ha visto protagonizada por los conflictos de Poder. Los conflictos de Poder, disensiones internas en la alta esfera administrativa, nos han arrastrado a una larga teoría de luchas sangrientas. Nada pudieron hacer contra ellos los partidos políticos en sus múltiples ensayos de acción pública. Nada pudieron hacer los Sindicatos, a menudo enfrentados y frecuentemente nidos de todas las revueltas laborales. Nada pudieron hacer los grupos de presión, ni las oligarquías, ni las élites cercanas al Poder constituido.

La experiencia histórica —digámoslo con una frase entrañable— ha fenecido gloriosamente. La nueva hora de España se abre con fórmulas nuevas que procuran recoger las enseñanzas del pasado y las posibilidades que ofrece el futuro. Ahí está el reto de nuestro tiempo: saber encontrar la fórmula de llegar a ese futuro con un mayor éxito democrático. Los objetivos de la España de hoy no pueden basarse ya solamente en el hecho de llegar a la convivencia pacífica. Eso se ha conseguido ya. Falta ahora el nuevo escalón que signifique la consolidación del proceso democrático.

El Poder —lo decía ayer Fernández Miranda en la toma de posesión del nuevo Delegado de Acción Política y Participación— no está vinculado a ningún grupo, sino al pueblo que forma el total de la sociedad. El ejercicio del Poder corresponde, pues, a la colectividad nacional. Se escapa de la esfera de los grupos de presión o de las minorías, de la misma forma que la nacionalización del suelo, pongamos por caso, sería convertirlo en un patrimonio colectivo.

La experiencia viene a hacer realidad esa consigna que ayer lanzaba el Ministro Secretario General: "Que el pueblo tenga auténtica voz y presencia en las instituciones del Poder, pero desde la propia peculiaridad española."

¿Qué es, si no, esa "acción política" que desde ahora va a dirigir de cara al país el señor Ruiz Gallardón? Fernández Miranda expresaba también una definición: la voluntad de hacer del Estado un instrumento de Poder. Los nuevos años, próximo ya al siglo XXI, traen una nueva orientación. La sociedad tiene unas nuevas exigencias.. A la lucha por el desarrollo sucede la lucha por la justicia. A la voluntad de protagonismo sucede la vocación de participación. Y la posible desaparición de algunas ideologías en aras de la fiebre de bienestar se ve compensada por la realidad de capacidad de gestión del pueblo debidamente encauzado.

El Estado, hoy, solamente tiene una lealtad: la lealtad al pueblo y a la sociedad. Y esa lealtad no puede expresarse en fórmulas prefabricadas, sino siguiendo el mismo curso de los acontecimientos sociales y la transformación que la comunidad nacional va experimentando de acuerdo con el progreso y la renovación de las ideas. El Estado es —decía ayer Fernández Miranda— "el esfuerzo por la institucionalización del Poder".

La meta del día de hoy, que sustituye a otras muchas nacionalizaciones quizá inviables, es la nacionalización del Poder. Lo que entraña esta frase es mucho. Es la participación en la política y la gestión en la economía. Es la separación de los grupos que no hacen más que minar la situación de derecho para crear situaciones de hecho basadas en el privilegio de los intereses. Todo ello no se consigue con soluciones copiadas miméticamente. Se consigue más bien con soluciones propias que permitan la incorporación activa del pueblo y hagan posible que ese pueblo tenga voz real.

¿QUIEN ES?

GUSTAV HUSAK

El nombramiento de Lubonuir Strougal, el más «ultra» de los políticos prosoviéticos checos, para el puesto de primer ministro de su país, fija la atención del mundo también en Gustav Husak, actual secretario del partido comunista de Checoslovaquia y, por tanto, hasta ahora, el hombre más importante de la nación. Si bien se especula acerca de que Strougal, más «ortodoxo» que Husak, acabará arrebatando el Poder y la secretaría a éste.

Gustav Husak se destacó durante la resistencia antinazi en tiempo de la segunda guerra mundial y fue jefe del partido comunista, en la clantestinidad, de su país, Eslovaquia. Pero, aunque era comunista, Husak no había sido adoctrinado en Moscú y, por ello, los rusos no le profesaban confianza plena y preferían hombres como Gottwald, Siroky y Novotny. Sin embargo, fue designado al final de la contienda presidente del Consejo Regional de Eslovaquia, después de la entrada de las tropas soviéticas en su país.

Los eslovacos son católicos, y aún menos entusiastas del comunismo que los bohemios y los moravios. Mientras implantaban un terror ilimitado en la región —que culminaría con la ejecución de monseñor Tisso, presidente de la Eslovaquia independiente—, Husak, como Dubcek, buscaban la popularidad halagando los sentimientos nacionales, frente a la hegemonía de los checos. El ingenuo pueblo eslovaco comenzó a ver en Husak y Dubcek a patriotas

sinceros, aunque comunistas, por sus enfrentamientos con Gottwald, que hacía la ley desde Praga.

En la oleada de depuraciones ordenadas por Gottwald y Novotny, Husak fue a parar a la cárcel, aunque otros dirigentes, como Slansky y sus compañeros, menos afortunados que él, acabaron en las horcas de la prisión de Praga. Las revelaciones que hizo Husak sobre las torturas a que fue sometido por sus compañeros de partido, muestran que confesó todo lo que quisieron que confesara la Policía comunista checa, controlada por los soviéticos. Fue la primera concesión, el primer compromiso que Husak hizo con los rusos. Supo cobrárselo hábilmente. Puesto en libertad en 1960, y destinado a un cargo grisáceo, con la condición de no participar activamente en la política, Husak explotó a fondo su aureola de «mártir», especialmente entre los eslovacos.

Cuando se inició la tendencia reformista —a partir del Congreso de la Unión de Escritores—, Husak, intuyendo el futuro, estableció contactos con Dubcek, Cernik y Ota Sik, apareciendo como uno de los exponentes más caracterizados de la «primavera de Praga». Sus relaciones con los intelectuales le sirvieron para popularizar su nombre. Resultó así lógico que después de la caída de Novotny, y al ser nombrado Dubcek secretario general del partido checoslovaco, Husak le sucediera en la Secretaría del partido eslovaco.

Husak percibió con su fino olfato que Moscú no permitiría ir muy lejos a Dubcek en la dirección que llevaba. Pronto comenzó a distanciarse de su antiguo compañero de conspiración, adoptando una postura neutral, orientada hacia Rusia, al producirse la invasión. Su conducta durante ésta fue equívoca. Mientras Dubcek capitulaba, secuestrado por los soviéticos, Husak permanecía en libertad, sin que pudiera concretarse si estaba a favor o en contra de la resistencia. Estas dudas se disiparon pronto cuando Husak comenzó a criticar públicamente a Dubcek y a su política. Lo cual le fue recompensado con su designación para sustituir a Dubcek en la Secretaría General.

ESPEJO CONCAVO

CONVERSACION CON DON AMERICO

Desde 1957 ha venido pasando sus vacaciones de verano en España el profesor Américo Castro. Bañándose en la Costa Brava, pero viviendo también breves temporadas en otras localidades, como Santiago de Compostela, dialogando amablemente con canónigos y eruditos. Ahora, cumplidos los ochenta años, le «ha sido gratísimo volver a residir en Madrid por motivos familiares, reavivar la relación, nunca interrumpida, con amigos queridísimos y tomar nuevamente contacto con la tierra y el paisaje de mi España», como el mismo don Américo puntualizó en la conversación que acaba de sostener con Andrés Amorós, el catedrático del Instituto Emperatriz María de Austria y autor de «Sociología de una novela rosa».

Confiesa don Américo que tiene «adversarios y también muy generosos amigos». «Es alto honor para mí —señaló— que hoy formen parte de la Academia Española quienes, hasta 1936, trabajaron conmigo en el Centro de Estudios Históricos: Dámaso Alonso, Fernández Ramírez, Gili Gayá, Lapeça, Zamora Vicente.» La escuela de Menéndez Pidal, en la que Américo Castro ha sido, durante treinta años, eslabón con América, prosigue sin solución de continuidad. Y esto es uno de los hechos más afortunados de la actual cultura española.

De enseñar lingüística en el Centro de Estudios Históricos y en la Universidad Central, pasó don Américo, a partir de nuestra guerra, a meditar sobre las remotas raíces de España. «A partir de entonces, dedica a la Historia de España desde un punto de vista —dice el profesor Amorós— más filosófico de interpretación y de visión de conjunto, que de acarreo de menudos datos.»

Américo Castro se opone a la deshumanización de la Historia. «En concreto, se suele dejar en sombra la parte imprecisable (que no es lo mismo que incognoscible), lo no cuantificable en la vida del ser humano, y eso produce una doble consecuencia: forzar lo no cuantificable a serlo, reduciendo la vida humana a materia captable por un computador, y desdeñar en absoluto lo que hemos venido llamando valores humanos, estéticos, morales, etc. En definitiva, se ha perdido, así, todo el rigor problemático de la Historia», afirma don Américo en la citada conversación, que se publica en el último número de «Revista de Occidente».

Sobre esa historiografía de inspiración marxista, todavía tiene más que decir el anciano filólogo: «Aun los países que no son marxistas, como los Estados Unidos, aceptan hoy la historia puramente económica, cuantitativa, porque al americano le interesa cada vez menos la dimensión no cuantificable de la persona. Hoy la máquina se pone por encima del ser humano, de lo individualizable. Por eso se adoptan esos métodos, igual que los del estructuralismo. Una serie de fuerzas, convergentes en su propósito, hacen que, hoy, el estudio de las humanidades se reduzca a pura erudición o abstracción, o, sencillamente, a estadística».

En las manifestaciones de Américo Castro, muy extensas, resaltan sus siempre originales opiniones sobre España y los españoles. Sus consejos a la juventud son de insólita y admirable sensatez. Pero, tanto para jóvenes como para maduros sirven muchos de esos consejos, como el que abre el diálogo: «A la energía de los españoles hay que asignarle funciones constructivas, no destructivas. Es preciso abrirles los ojos a la realidad de su presente, y eso no se puede lograr sin una adecuada visión de su pasado.»

ANXELO NOVO

COPLAS

EL CID DE LOS POETAS

(Conrado Blanco acaba de convocar en Burgos el Certamen Poético de la Hispanidad, al que podrán concurrir poetas de todos los pueblos hispánicos, incluidos Filipinas, Brasil y Estados Unidos. En total, 22 premios a nuestra lengua inmortal.)

Conrado, burgalés como Rodrigo:
El Arlanzón se escapa por tu boca
cuando, olas de poesía, desemboca
en tus versos de olor a pan de trigo.

Sin caballo ni espada vas. Amigo
es tu título altísimo, que invoca
no soldados, poetas, si convoca
al combate de paz y amor. Te sigo.

Yo, un alforjero más, entre los cientos
de alforjeros que siembran en los vientos
semillas de palabras, quiero darte,

antes de que otras lides acometas,
este soneto por condecorarte
con el nombre de "El Cid de los Poetas".

MAESE PEREZ

Ayuntamiento de Madrid

EN TRES TIEMPOS

PROGRAMAR LA EMIGRACION

1

Aun cuando por ahí se diga con machacona insistencia que las migraciones interiores en España son un fenómeno reciente, está demostrado que no es cierto.

En este problema, como apunta Alfonso G. Barrancho, al igual que en otros con los que nos enfrentamos a diario, nuestra Patria no ha hecho sino seguir, bien es cierto que con algún retraso, la misma evolución demográfica que la mayor parte de los países avanzados. De ellos, pues, debemos tomar ejemplo, para utilizar lo bueno que tengan y prevenir lo pernicioso.

2

La influencia de la llamada «segunda revolución industrial», acaba de decir Licinio de la Fuente en Barcelona, lleva aparejada el fenómeno migratorio. Lo necesario es que éste sea racionalizado, pues en él se incluyen problemas tan importantes como los de la vivienda, incorporación de la mujer al trabajo, escolaridad, adaptación al medio ambiente, reajustes de empleo, cursos de transformación y especialización, etc.

De una distribución típicamente rural, con núcleos de muy pocos habitantes, nuestra población ha evolucionado hacia la concentración en grandes zonas, lo que lleva consigo la despoblación de otras, las menos industrializadas y las agrícolas poco rentables.

3

El tránsito se opera a medida que la industria y los servicios progresan. Entonces el hombre deja de pegarse al terreno para buscar mejor acomodo a sus necesidades.

Las migraciones interiores vienen produciéndose en España desde principios de siglo con cierto volumen significativo. Los polos de atracción han sido preferentemente por este orden: Barcelona, Madrid, Vizcaya, Guipúzcoa y Valencia.

La emigración sale de las zonas más pobres de la nación de forma selectiva, por lo que alcanza preferentemente al personal joven, quedando en ella el más viejo. Este cambio estructural es grave, porque esas provincias menos dotadas están condenadas, por el proceso, a ser más pobres aún. Si la España interior es pobre, aumentará su pobreza y, en definitiva, las diferencias socioeconómicas respecto a otras regiones más prósperas no hará más que agrandarse.

He aquí el gran problema planteado desde principios de siglo. No se puede retener a nadie ni en su pueblo ni en su provincia. Todos los ciudadanos tienen derecho a aspirar y a conseguir una vida mejor. Los medios de comunicación social, y en el especial la Televisión, con sus imágenes deslumbrantes de la vida en las grandes urbes, han contribuido poderosamente a las migraciones interiores.

De ahí, vuelvo a las palabras del Ministro de Trabajo, el principio que exige que el español, como hombre que lo quiera o no, le guste o no, estará sometido al cambio revolucionario de las estructuras económicas y sociales. Y también deberá participar en la programación y en la realización de dicho cambio. Son cien mil los trabajadores manuales los que el Plan de Desarrollo prevé para su incorporación desde el sector primario a la industria y a los servicios. Estos, en su gran mayoría, necesitan una especialización profesional; de ahí la necesidad de programación.

Donato LEON TIERNO

EL ULTIMO NOVENTA Y OCHO

LEGITIMISIMO este noventa y ochista, autentificado por la fecha —1898— natural de su alumbramiento natalicio por una dama hidalga, allá en Cuba, cuando se arriaba la bandera española. Pero, también, verídicamente español, como montañés y cantábro, de la raza opuesta a la extranjería de Roma y eslabón engarzado y descendiente de los prehistóricos cavernícolas de la coterránea cueva de Altamira, elevada por este Pancho Gutiérrez Cossío a la categoría de universal escuela pictórica, recordándose de su aprendizaje francés en París, entre marchantes y mangantes, habiendo leído las tesis arqueológicas del Abate Breuill sobre la precedencia de la Dordoña para el artista cuaternario.

Sin embargo, nuestro Pancho, hasta somáticamente, conservaba una robustez primitiva de cazador de animales silvestres, con un cuerpo hercúleo y desbaratado por la presión cerebral, una retina impresionadísima y unas manos firmes, sutiles y delicadas, acompañando a una cojera, a una precoz sordera y a una mandíbula de quien tritura y absorbe el envolvente contorno. Pancho Cossío se acercó a Europa, según la repipiada frase de moda, y pronto hubo de imponer en los talleres parisienses su terquedad montañesa y española, con más porfía y mayor desquite, tras haber perdido su cuna cubana y haber muerto así prematuramente, ya que el repatriado tiene algo de difunto, o de ánima en pena, sin la presunción del regeneracionista, émulo de quienes retornaron, con unas moneditas de oro de la poster soldada, los huesos carcomidos por el anofeles y el uniforme rayadiyo, para tapar las vergüenzas y las desvergüenzas, por el Tratado de París que firmó el canonista don Eugenio Montero Ríos.

Pancho en París manejó el franco Poincaré y no se deslumbró demasiado por la protección del judío Zervos, que le compraba y le vendía los cuadros, mientras los desmovilizados norteamericanos de la generación de Hemingway, en torno a la hebrea Gertrudis Stein, se emborrachaban y divertían, dentro de la fiesta de los albañales del Sena. En seguida vino el «krack» del capitalismo de los Estados Unidos, de cuya Bolsa de Nueva York se vio salir aquel día negros la facha y el puro de Wiston Churchill, cual un presagio de complicidades anglosajonas, donde se fraguaron juntas la devaluación de la libra esterlina y la escisión del laborismo al pairo con los conservadores, y los conservadores, y los advenimientos coetáneos del Presidente Roosevelt en la Casa Blanca y de Adolfo Hitler en la Cancillería.

La panacea demoliberal, pregonada por los sofistas de ahora, demostró que era una filfa en la década de los treinta, cuando España, convertida por arte de birlibirloque en República parlamentaria, se había puesto a plagiar a los endebles Estados improvisados en Europa, después de la caída de los Zares y Emperadores y Sultanes, igualmente que hoy conspiran e intrigan para retrotraernos al paisaje de 1945, cuando los europeos fueron liberados por la tecnoestructura bélicoindustrial de Norteamérica y las europeas, en bastantes casos lúgubres se prostituyeron.

El sucedáneo de la pintura que se desvalorizaba en los mercados parisienses fue la política, y así como por etapas, el libertario y cuco Picasso se hizo comunista, y Salvador Dalí, encima de su sobrerrealismo de hijo malcriado del notorio federal de Figueras, construyó su monarquismo y su idolatría a Gala, Pancho Cossío, por instinto de verdad y repugnancia de los mitos burgueses, volvió a la patria y se puso a buscar a alguien que comulgase con sus filias y sus fobias, mas humanas que intelectuales. Detrás de su pesquisa por los cafés madrileños, por las tascas y el Ateneo, nos encontramos hacia 1932, cuando Ramiro Ledesma Ramos y yo, al lado de unos centenares de adolescentes provincianos y obreros de la ex Corte, nos habíamos planteado la supervivencia del país, como una cuestión de vida o muerte, cuando Europa y América se convertían en entes innovadores o dubitativos y problemáticos.

La aportación de los pintores, de los estatuarios y músicos, y no sólo de los prosistas y poetas, a los germinales movimientos políticos, a pesar de sus veleidades estéticas y personales, aparece como una constante de la Historia, y de este modo se incorporó Pancho Cossío, similar en la doble ese de su apellido a Picasso, aunque más sincero a nuestras correrías e ilusiones juveniles, comiendo y dialogando por la Gran Vía y callejuelas adyacentes, yendo a los colmados de la calle de Echegaray y al desaparecido café Europeo de la Glorieta de Bilbao y el Bulevar de Carranza, que con su nombre sintomático era una meca de literatos y catilinarios.

Pancho pintaba poco entonces, pero pintaba sentenciosamente, con el cayado en el diván o entre las piernas, y nos dibujó unos «monos» simbólicos para la revista «JONS» y luego para el nonnato periódico y diario «SI», al fundirnos todos los jóvenes en adelante, bajo el liderazgo de José Antonio Primo de Rivera. Cada jornada se politizaba y engreía más Pancho Cossío, como pueden atestiguarlo sus camaradas montañeses, sufriendo ante el peligro de sus dos hermanas solteras, que le adoraban, y que tuve el gusto de tratar y visitar en su casa de Santander, pletórica de silencio y de muebles, sólidos y refinados, de estilo antañón, al sobrevenir la posguerra

Este período representó una orgía creadora en la biografía de Pancho, recurriendo sin fatiga a su cuerda grasa, preparándose los lienzos y los colores, e inmortalizando, además de a su madre, dentro de un cendal de pavesas blancas, a los héroes y mártires del nacionalsindicalismo, mas a algún perillán, que se aprovechó de la coyuntura. Nuestro pintor parecía presente y distante, frenético y desengañado, trabajador y ocioso, acurrucado en su atalaya del palacio de la Prensa y asistente a las tertulias y a los amigos desvalidos. Encorajinado con los fallos injustos de los jurados, ingenuo y siempre político avizor, pero leal y fidelísimo a los ensueños y realizaciones, a partir de 1930, al regresar de París y colocarse en el centro de una España extraeuropea y supereuropea. Ha muerto en Alicante, sin abdicar, sordo y lúcido, displicente e inserto en el noventa y ocho de su nacimiento, dedicándose a edificar viviendas, en la orilla española del Mediterráneo, para que los europeos, fugitivos de la Europa friolenta y zozobrante, comprueben los valores y la solera de España.

Juan Aparicio 9-10

Ayuntamiento de Madrid

Agenda

VIERNES, 30 DE ENERO DE 1970

FELICITAR A:

Martina, Hipólito, Feliciano, Filapiano, Barsimeo, Barsen, Alejandro, Matías, Félix (Papa), Armentario, Aldegunda y Sabina. Rito mozárabe: octava de San Ildefonso.

Trigésimo día del año y penúltimo de su primer mes, quinto de la semana cinco. Quedan, por lo tanto, trescientos treinta y cinco de 1970 y mañana termina enero.

El Sol sale a las 8,26 y se pone a las 18,30. La Luna, en cuarto menguante, a la 1,34 para ponerse a las 11,49.

TEMPERATURAS EXTREMAS DE AYER EN MADRID

Cuatro grados a las siete y media de la mañana, y nueve a las doce y media.

TVE

Recomendamos

PRIMERA CADENA

15,30 LA CASA DE LOS MARTINEZ.
21,00 NOVELA («El catalejo», de Carlos Llopis).
22,30 LAS DIEZ DE ULTIMAS.
23,00 DIANA EN NEGRO («Pesadilla», de Cornell Woodrich).

SEGUNDA CADENA

21,45 MUSICA EN LA INTIMIDAD (Conciertos de Cámara).
23,00 HORA 11 («El tesoro», de Eça de Queiroz).

CUPON PRO CIEGOS
Sorteo efectuado ayer
200

Vida cultural

A las 9,30: «El problema social del reumatismo poliarticular agudo: Bases para una profilaxis», por el doctor G. Uribarri, en el Hospital Central de la Cruz Roja (avenida de la Reina Victoria, 26).
— «Grupos sociales», por Angel Díez Cuervo, en el Instituto de Estudios Sindicales, Sociales y Cooperativos (Lope de Vega, 3).

A las 10,00: «Diagnóstico precoz. Evolución. Diagnóstico de actividad reumática», por M. Casamayor, en el Hospital de la Cruz Roja.

A las 11,00: «Tratamiento de la fase aguda. Prevención de las recidivas. Duración del tratamiento preventivo», por G. Uribarri, en el Hospital de la Cruz Roja.
— «Aspectos generales de la normativa general», por Carlos Iglesias, en el Instituto de Estudios Sindicales.

A las 12,30: «La sociología de la ciencia», por Raúl Chávarri, en el Instituto de Estudios Sindicales.

A las 16,30: «Imperio romano e Historia universal», por don Santiago Montero Díaz, en el Colegio Mayor «Jaime del Amo» (Ciudad Universitaria).

A las 17,00: «Problemática de los Consejos de Trabajadores», por Rafael Merino, en el Instituto de Estudios Sindicales.

A las 18,00: «Problemas sociales en el mundo sindical», por Aurelio Quintás, en el Instituto de Estudios Sindicales.

A las 19,00: «El Instituto de Estudios Sindicales», por Javier Tercero, en el Instituto de Estudios Sindicales.

A las 19,15: Juicio crítico del libro «Encuentro con Ulises» (Premio Nacional de Literatura, 1970), de Luis Jiménez Maryos, con la intervención de Rafael Morales, Eladio Cabañero, Eusebio García Luengo, Manuel García Viñó y Florencio Martínez Ruiz, en el Ateneo.

A las 19,30: «Los humoristas que he conocido», por don Angel Lázaro, en el Club Urbis (avenida de Menéndez Pelayo, 71).
— «Voltaire o la filosofía de las luces», por madame Carvallo, en el Instituto Francés (Marqués de la Ensenada, 10).

A las 20,00: «Andrés Manjón y su sistema pedagógico», por el padre Esteban Ibáñez, en la Mesa de Burgos (Augusto Figueroa, 3).
— Lectura de una selección de poemas inéditos de José Luis Jover, en el Club Tiempo Libre (Goya, 23).
— XI Concurso del Club Puente Cultural, con lectura del acta, entrega de premios y proyección de las películas premiadas, en Puente Cultural (Puerta del Sol).

A las 20,30: Recital de Víctor Manuel e imposición al cantante de la insignia de oro del Centro en el Centro Asturiano (Arenal, 9).
— «Humanizar la fiesta», por Joaquín Vidal Vizcarro, con cuya conferencia se inaugura el XIII cursillo de la Peña Taurina «Los de José y Juan», en el Círculo de la Unión Mercantil (avenida de José Antonio, 24).

A las 22,30: Proyección de «Proceso en Venecia», en el Instituto Nacional de Educación Física y Deportes (avenida de Juan Herrera, s./n., Ciudad Universitaria).
— Revista hablada «Atalaya Universitaria», con intervención de Fernando Soto Ortega (editorial), Enrique Nadal Camps («La TV hoy»), José Jorge Baldó Martí («La proyección artística»), Francisco Vicedo Payá («Desarrollo americano y desarrollo europeo»), Gerardo Lagüéns Callejo («Las fuentes de información y su influencia en el pensamiento»), bajo la dirección de Pedro Roberto Giménez Pérez, en el Colegio Mayor «Antonio Rivera» (paseo de Juan XXIII, 11).

A las 22,45: «La naturaleza de la imagen fílmica», por Pedro Miguel Lamet, dentro del seminario «Medios de expresión», en el Colegio Mayor «Nuestra Señora de Africa» (Ciudad Universitaria).

A las 23,00: «La inseguridad como problema estructural del yo en la mujer española», por Antonio Albadalejo, en el Colegio Mayor «Santa María del Estudiante».
— «La evolución y el origen del hombre», por don Bermudo Meléndez Meléndez, en el Colegio Mayor «José Antonio».
— Proyección de «Accidente», de Joseph Losey, en el Colegio Mayor «Guadalupe» (avenida de Séneca, 4 (Ciudad Universitaria).

A las 23,15: Aula de Periodismo sobre crucigramas y pasatiempos, por Pedro Ocón de Oro, en el Colegio Mayor «J. M. Guitarte» (Amaniel, 2).

Exposiciones artísticas abiertas hoy en Madrid

Rafael de Infantes, en la Galería Toisón (Arenal, 5).
Damián R. Gironés, en la Galería de Arte Círculo 2 (Manuel Silvela, 2).
Luciano García, en el Hogar de Avila (Carretas, 14).
«Humor español de ahora y de siempre», en el Club Urbis (avenida de Menéndez Pelayo, 71).
Adela Caballero, en la Galería de Arte Eurocasa (Claudio Coello, 35).
Pilar Menéndez Pidal, en la sala de Exposiciones de la Editora Nacional (avenida de José Antonio, 51).
G. Montes Iturrioz, en la Galería Edurne (Monte Esquinza, 11).
Luis Manuel Pastor, en la Galería de Arte Círculo 2 (Manuel Silvela, 2).
Francisco López Soldado, en la Galería de Arte Macarrón (Jovellanos, 2).
Jesús Paredes, en la Sala Minerva, del Círculo de Bellas Artes (Alcalá, 42).
José Roca Sastre, en la Galería El Cisne (Eduardo Dato, 17).

AVISOS

OBJETOS PERDIDOS

En el Ayuntamiento de Madrid y en la Unidad Administrativa de la Delegación de Seguridad y Policía Municipal, calle Imperial, número 8, tercer piso, se encuentran depositados, y se le entregarán a quienes acrediten ser sus dueños, durante las horas de oficina, de nueve y media a doce y media de la mañana los siguientes objetos hallados en la vía pública, taxis, tranvías y autobuses de la Empresa Municipal de Transportes:

Pulseras, décimos de Lotería, varias cantidades de dinero, monederos, relojes de pulsera de señora y caballero, llaveros, gafas de señoras, fonendoscopio, máquinas fotográficas, bolsos, transistores, anillo, billeteros, cadena con medalla, pendiente, medallita.

Asimismo, en el Almacén de la Villa, calle de Joaquín García Morato, número 120, se encuentran depositados, y se le entregarán a quienes acrediten ser sus dueños, durante las horas de oficina, de nueve y media a doce y media de la mañana, los siguientes objetos hallados en la vía pública, taxis, tranvías y autobuses de la Empresa Municipal de Transportes:

Maletas, medias de señora, bolsos, varias clases de ropa de señora, caballero y niño, carteras-billeteros, gafas graduadas y de sol, maletín, paraguas de señora y caballero, capa de señora, llaveros, guantes de señora y caballero, bolígrafos, monederos, plumas estilográficas, pulsera de bisutería, navajas, bolsas, encendedores, carteras de mano, máquina fotográfica, bufandas, carpetas, rosario, varias clases de libros, manoplas de lana, linterna, gorro de lana, bota de niño, tijeras, lámpara de televisión, playeras, faja de señora, camisón, gemelo de bisutería, guía telefónica, cuadernos, pendiente de bisutería, polvera, rollo de papel de adorno, filtros para automóvil, peine, cadena dorada, muñeco, bombillas, pañuelos de seda, rollo de planos, herramientas de albañil, fotografías, sombreros de caballero, bastón impedido, macuto, pieza de acero, discos musicales, gorro de soldado, zapatos de señora y niño, máquina grapadora, cuadros, radiografías, abrigo de caballero, herramientas de electricista, botas de vino, abrigo de niño.

Los objetos que se relacionan corresponden al mes de diciembre, entregados en la Unidad Administrativa de la Delegación de Seguridad y Policía Municipal y en el Almacén de la Villa.

SELLOS DE CORREOS

El próximo día 18 de agosto se pondrá a la venta y circulación una serie de sellos de Correos conmemorativa del XIV Congreso Internacional de Sastrería. La serie constará de un solo valor de dos pesetas, con ocho millones de efectos. El motivo del sello será una reproducción de un fragmento de la portada del primer libro editado sobre el arte de sastrería «Libro de geometría práctica y traca», de Juan de Alcega, impreso en Madrid en 1589.

CONCURSO FERIA DEL LIBRO

Ha sido convocado un concurso público de artículos periodísticos en torno a la lectura, información, documentación o al estudio a través de las bibliotecas. Se otorgará un premio de 25.000 pesetas y dos accésits, uno de 15.000 y otro de 10.000 pesetas.

POLITEIA

Cinco premios, dotados con 5.000 pesetas cada uno, serán concedidos por el Ciclo Cultural Politeia a sus cursillistas de la actual temporada. Los premios serán otorgados a los trabajos que se presenten sobre temas de «Historia, arte y literatura del antiguo Egipto», «Historia y arte de los pueblos del Asia anterior, literaturas mesopotámica y cananea», «Historia, arte y literatura de la antigua Grecia», «Historia, arte y literatura de la antigua Roma» y un «Ensayo relativo a las conferencias sobre religión y filosofía griega».

ESPAÑA VISTA POR SUS ESCOLARES

Todas las escuelas del país podrán participar en el concurso «España vista por sus escolares», que ha organizado Televisión Española en colaboración con la Dirección General de Enseñanza Primaria y las Delegaciones Nacionales de Sección Femenina y Juventudes, según ha informado hoy un portavoz de Televisión.

Las escuelas que se inscriban en el concurso, que en realidad es una campaña de formación cívico-social y política, destinada a los niños españoles en edad escolar, deberán efectuar una serie de trabajos en colaboración con las instituciones municipales, a fin de ofrecer una visión completa de la fisonomía de su tierra.

Los mejores trabajos constituirán la base para una Exposición que se llevará a cabo en Madrid al finalizar el curso. El plazo de inscripción expirará el próximo día 19 de febrero.

Dentro de Televisión, el concurso está especialmente organizado por Televisión Escolar, espacio que lleva tres años funcionando en emisiones diarias de una hora de duración, de diez a once de la mañana. Son ya ocho mil las escuelas del país dotadas de televisores las que siguen el programa.

PREMIO PERIODISTICO

Un premio periodístico dotado con 25.000 pesetas, que será otorgado al periodista que durante el año 1969 haya creado conciencia del problema de la contaminación atmosférica, ha sido instituido por MACECA (Mantenimiento Centros de Calor).

Además, se concederá una placa al periódico que en sus columnas haya sido publicado el artículo que sea objeto del premio.

Los trabajos que opten al premio deberán remitirse hasta el 20 de febrero de 1970 a MACECA, avenida de Bruselas, 56, Madrid, y el fallo del concurso será hecho público en el mes de marzo, en el día y local que oportunamente se dará a conocer.

Ayuntamiento de Madrid

GUE EL MAL TIEMPO

ADRID, 29. (Pyresa.) — Du- de el día de hoy, el cielo ha do cubierto de nubes en Ga-, Cantábrico, ambas mesetas abecera del Ebro; muy nubo- en el resto de la cuenca del o y Andalucía, y nuboso en resto de la Península, mien- s que en las provincias insu- s la nubosidad fue escasa. han registrado precipitacio- moderadas o fuertes en Ga- y débiles o inapreciables Cantábrico, meseta superior, nca del Ebro y puntos ais- s de la meseta superior, Ex- madura y Baja Andalucía, to- ándose 36 litros en Santia. 22 en Vigo, 10 en La Coruña, ve en Lugo, seis en Ponte- ra, cinco en San Sebastián, en Gijón, dos en Santander no en Burgos. Las tempera- s han sido más altas que . La máxima peninsular de grados la registró Alicante, r que alcanzó también Las mas de Gran Canaria y que superada, en este archipié- , por Santa Cruz de Teneri- que totalizó 22 grados. Le si- n Valencia y Málaga, con 19; ón, Murcia y Almería, con 18; bao e Ibiza, con 17, y San- der, San Sebastián, Sevilla, rdoba, Huelva y Cádiz, con Las mínimas también han ido, y durante la pasada no- e sólo heló en Teruel, donde istraron cero grados.

TIEMPO

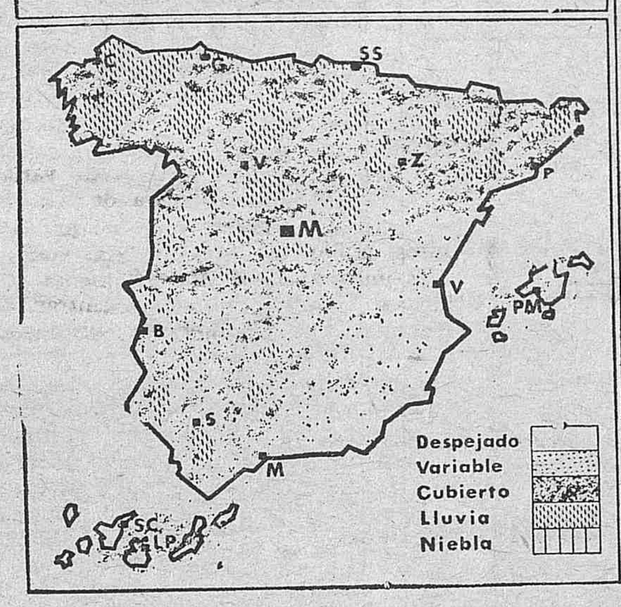

PRONOSTICO

Los mapas del tiempo continúan presentando una situación favorable a la continuidad del mal tiempo, lluvioso. El mapa previsto para el mediodía da en superficie una profunda borrasca en Inglaterra y otra sobre Azores. La Península será cruzada en su tercio septentrional por un frente, y los vientos soplarán, húmedos y templados, del SO. Con esta situación, el cielo deberá estar cubierto en Galicia, Cantábrico, Duero y Ebro, regiones todas éstas que registrarán lluvias y chubascos, que serán más intensos en Galicia. En el resto de la vertiente atlántica la nubosidad será abundante, con riesgo de chubascos intermitentes que, en lo que se refiere al centro, serán de nieve en las sierras. En el litoral mediterráneo, comprendido entre el Estrecho y la desembocadura del Ebro, predominio de cielo poco nuboso, algo más en el norte de Levante, así como en Baleares y Canarias. Las temperaturas continuarán altas, y los vientos soplarán en algunas ocasiones con relativa fuerza.

MUNDO LOCO

ECNICA

Michael W. Murphy, un directivo privado de n Francisco (California), envió a un matrimo- o acaudalado un par de boletos para el teatro, nto con una nota.

La nota decía: «Sé que les gustará la obra. Un nigo».

Míster Murphy había comprado otro boleto ra hacer compañía a la pareja, con los que tra- conversación durante la función, al final de la al les entregó una citación judicial que llevaba ás de un mes intentando presentales.

DESCONTROL

Durante siglos, la sociedad ha hecho pagar a los venes por los pecados cometidos por sus pa- res. Pero a partir del 9 de febrero próximo, los dres residentes en el ayuntamiento de Madison eights, en las afueras de Detroit, tendrán que argar con la responsabilidad de los delitos come- dos por sus hijos.

Una ordenanza municipal aprobada por los con- ejales de Madison Heigths (40.000 habitantes) ace responsables a los padres de jóvenes meno- es de diecisiete años de los delitos cometidos por us hijos por «fallar en el ejercicio del control aterno».

Los padres podrán ser sometidos a juicio y mul- ados con hasta 500 dólares (35.000 pesetas) o no- enta días de cárcel si sus hijos cometen dos o más delitos durante un período de doce meses.

La población de Madison Heights, tanto los adul- os como los jóvenes, han recibido entusiásticamente la nueva ordenanza.

SOLICITUD

Gloria Shaylor, joven que ha ganado varios con- cursos de belleza, acaba de insertar un anuncio en un periódico local, en Billericap (Inglaterra), solicitando novio.

En el anuncio, la joven hace constar a los po- sibles pretendientes que su padre, que hace las veces de «guardaespaldas» en los concursos en que toma ella parte, «no es tan fiero como lo pintan».

AJOS

La actriz Diana Rigg, que durante bastante tiempo ha estado repartiendo golpes de judo y llaves de kárate en la pequeña pantalla de televisión, en la famosa serie «Los vengadores», y después en el cine compañera de James Bond, va a dejar la acción violenta para representar un papel de monja.

Aunque en la última película de James Bond, «Al servicio secreto de su majestad», Diana Rigg se casa con el invencible agente, en este caso el australiano George Lazenby, las relaciones entre ambos en la vida real no han sido muy buenas, pues Lazenby acusó a Diana de comer ajos antes de una «expresiva escena de amor». Diana contesto «que era verdad, pero si las cualidades interpretativas de Lazenby se disminuían por ello, es que no eran muy grandes», añadió.

COLUMPIO

Para batir el record mundial de columpio, un equipo compuesto de 20 hombres pasará siete días seguidos sentados sobre un madero y columpiándose sin parar, a partir del domingo próximo.

El concurso está organizado por el Club Omnis, de Northridge (California), a beneficio de la Fundación para combatir artritis, y el balancín será instalado en el jardín del Club.

Los 20 miembros del Club partiticipantes en el concurso harán turnos subiendo y bajando sobre el madero, en pareja, que cambiará cada tres horas.

El record mundial de permanencia en balancín está actualmente en posesión de un grupo de jóvenes en Muskegon, Estado de Michigan, que consiguió permanecer sobre el madero cinco días seguidos.

TURISMO

La guardia del Palacio presidencial de Malacanang, en Manila, realizará vistosas ceremonias militares, para beneficio de los turistas, dos veces a la semana por espacio de veinte minutos, desde las 10,15 de la mañana, los miércoles y los viernes.

Las ceremonias serán idénticas a las que se ejecutan en Londres y otras grandes ciudades del mundo, y que constituyen atracciones turísticas.

En relación con estas ceremonias, la Organización Turística Filipina pedirá también que el Palacio de Malacanang abra sus puertas a los turistas dos veces al día, a las diez de la mañana y tres de la tarde, todos los días, de lunes a sábado.

DIALOGO CON LOS CIENTIFICOS

UNA NECESIDAD QUE ES PRECISO INSTITUCIONALIZAR

El hecho de que un acto de la Ciencia española fuera presidido por los Ministros de Educación y Ciencia y Comisario del Plan de Desarrollo, es de por sí revelador. Me estoy refiriendo, concretamente, al acto de homenaje al fundador del Consejo Superior de Investigaciones Científicas al mes escaso de su fallecimiento. Y es revelador, porque tal vez sea la primera vez que en un acto puramente científico asistan los Ministros de Educación y Ciencia y de la Comisaría del Plan de Desarrollo, en cuyas manos están la formación de los hombres y la planificación del futuro. Creo que nuestro país carece de este diálogo necesario con sus científicos —los pocos que ha sabido crear y conservar— y que este diálogo debe ser repetido en los escalones más altos de la Administración, única forma de poder entenderse, de saber en realidad utilizarlos y promocionarlos.

OFICINA PERMANENTE

Los países civilizados del mundo tienen sus asesores científicos, a todos los niveles de la Administración. Una Comisión de científicos —los más calificados del país— asesoran a los Gobiernos en cada caso, sobre problemas en los que está implicada la ciencia, pues hoy día no se puede realizar ninguna decisión política —o muy pocas— sin un conocimiento más riguroso, más rápido. El Presidente de los Estados Unidos, por citar un ejemplo, tiene hasta en la propia Casa Blanca una oficina permanente de asesoramiento científico, para los casos urgentes, además del Consejo Asesor del Gobierno de la Unión. Caminar en el mundo de hoy, donde a cada paso las tecnologías, los conocimientos teóricos y prácticos nuevos, es cosa de todos los días. es algo así como caminar a ciegas, intentar acertar en un mundo desconocido, donde hasta para moverse es preciso un conocimiento del terreno más acabado, más acertado y más en consonancia con la realidad

OPORTUNIDAD

Se habla mucho del necesario clima para la ciencia que es preciso crear en España para que la Ciencia surja como algo natural, pero muchas veces se silencia, por encima de las inversiones, pocas o muchas que puedan prodigarse, que el clima, para que sea coherente y no llegue a frustraciones evidentes, se crea en muy buena parte con un conocimiento de nuestras realidades científicas, de lo que poseemos en este momento. Sin ese conocimiento previo de la realidad científica del país, poco o nada podremos promocionar, porque para promocionar, antes que nada, hay que aprovechar lo que tenemos debidamente, adecuadamente. El país entero está dedicando una serie de inversiones en la formación de hombres que luego no aprovecha. La utilización de los hombres cuyo costo ha sido más caro debería ser, hasta por puras razones económicas. una necesidad por sí misma, pero para utilizarlos tenemos que saber de ellos, que nuestros científicos tengan al menos una oportunidad de ser oídos

INFORMACION

Por eso es preciso completar nuestras organizaciones científicas, de tal suerte que no pueda ocurrir, como ocurre, que a la hora de la redacción de un «Libro Blanco» de la investigación, pongamos por caso, no se haya oído la voz de los científicos españoles. Hasta por puras razones de efectividad y de eficacia, no es comprensible que se piense organizar la ciencia por patrones más o menos consagrados, pero alejados de la realidad española de este momento. Se podrá también, a la hora de retirarnos o no de un organismo científico internacional, que poseamos una opinión caracterizada sobre la que apoyarnos, pero sobre todo, cuando surgen los problemas que requieren un bagaje científico-técnico al día, podamos actuar de la manera más conveniente, más de acuerdo con este tiempo. No se pueden hoy tomar muchas decisiones políticas con futuro si no se posee un conocimiento científico-técnico adecuado, un abanico de posibles soluciones y hasta la oportunidad de tener una información correcta

DIALOGO

Llevar al ánimo de todos de que el diálogo con la investigación es necesario para la comunidad, de que es preciso iniciarlo cuanto antes, a todos los niveles, y de que sin este diálogo no es posible hoy comprender lo que pasa por el mundo, es algo que debíamos plantearnos seriamente, con ecuanimidad, por encima de nuestros criterios sobre la investigación del país, sobre si son muchos o son pocos investigadores. sino si existen y tratar de buscarlos inteligentemente, sin otra pretensión que ganar para el país un esfuerzo que precisa, que necesita con urgencia de la agricultura a la industria, de la vida de nuestras ciudades a la conservación de la Naturaleza, del racional aprovechamiento de nuestras riquezas y de nuestras fuerzas todas, con sentido de futuro, en pro de la comunidad entera de los españoles, que tienen en los científicos los sabedores de ese complejo mundo que amanece y del que no tenemos noticia sin su concurso.

Octavio RONCERO

Ayuntamiento de Madrid

...vosotros opinais, ellos opinan...

CEUTA, AMIGA Y AMADA

Por el programa de televisión «El Séneca y Moros y Cristianos» se enfada Ceuta. ¡La Ceuta entrañable de mis visitas veraniegas de todos los años; la de mis reiteradas presencias en estrenos teatrales o conferencias; la Ceuta que para los gaditanos convierte el estrecho de Gibraltar en arroyo interior y doméstico que cruza nuestra provincia! Nací oyendo hablar de «Cádiz-Ceuta», como rótulo de nuestro Obispado o de nuestra Audiencia Provincial. El guión que une esas dos palabras no fue nunca para mí una expresión administrativa, sino una ligazón cordial y viva: Cádiz-Ceuta. Versión íntima y familiar de la etiqueta geopolítica: España-Ceuta.

Prefiero los seres humanos con toda su carga de pasiones, enfados e involuntarias injusticias. Y entre los seres humanos, a los españoles, vehementes y volubles como pájaros. Y entre los españoles, a los «ceutís», que a fuerza de imaginación y sensibilidad son capaces de fabricar, en pleno invierno, nubes de verano.

(De José María Pemán, en «A B C».)

Biafra desmiente a U Thant

El 18 de este mes, U Thant llegó a Lagos procedente de Abiyan (Costa de Marfil). En la capital de Nigeria se entrevistó el día 19 con Gowon y otros dirigentes, y el día 20 por la mañana se encontraba en París reunido con Pompidou.

Ya en París, aseguró que no había hambre, ni muertos, ni urgentes necesidades y que «en la zona de combate reinaba la paz, y nigerianos y biafreños confraternizaban». De sus palabras se desprendía una idílica situación de paz, amor y felicidad.

Lo malo para U Thant es que al mismo tiempo, periodistas y fotógrafos de todo el mundo comunicaron la realidad de la situación y pudo verse y saberse que había hambre, infinita hambre; que la gente moría «a chorros»; que había violaciones de mujeres —sobre las que se comentó que con ellas no se acababa con los ibos—; que había venganzas y que los propios ingleses reconocían que la situación de los hambrientos biafreños era crítica. Pero sobre todo, el mundo contempló espeluznantes fotografías de infelices niños en lamentable estado físico.

Hoy el mundo señala al más alto funcionario internacional, U Thant, y no lo hace para elogiar su actitud.

(De Jesús Ubierna, en «El Alcázar».)

Huelga de misas

¿Cómo pasar en silencio, sin comentario, la actitud de esos sacerdotes de una parroquia de Mieres, que se han negado a decir las misas dominicales por solidaridad con los mineros en paro o por beligerancia contra una Empresa minera?

El episodio puede considerarse en sí, si se quiere, mínimo; pero estimado en el marco de las obligaciones y responsabilidades sacerdotales, tal y como las entiende un católico normal, resulta muy grave. Y muy grave también, si se enjuicia teniendo en cuenta los valores religiosos más ciertos y auténticos.

No es caso —para ofrecer explicaciones o insinuar materia de exculpación— de encerrarse en discusiones bizantinas sobre citas parciales de textos conciliares o de encíclicas, porque parece fuera de duda que, mientras no se defina con todos sus requisitos y consecuencias lo contrario, la obligación principal de los sacerdotes, salvo coacción insuperable, es la predicación, la administración de los sacramentos y la celebración de la misa, la celebración eucarística.

(De «A B C».)

La Arcadia cerró hace años

Ahora la música cae de golpe sobre todos los pueblos casi al mismo tiempo, como una superpotente bomba nuclear aniquiladora. Se uniforman las canciones, la vestimenta, los modos y modas. Se habla de Marcuse en todos los países a la vez. ¿Cuánto tardó en llegar Kant a España, vía García Morente?

Nos vemos más rodeados de ruido que de música, pero la música forma parte de esa avalancha de decibelios que va a conseguir volvernos locos. Una vez, en una calleja de Siena, llena de luz y de silencio, un piano comenzó a sonar misteriosamente. Nos quedamos mudos, de muestra ante el milagro de Scarlatti. Pero esto parece ya como soñado, como ocurrido en un tiempo lejano y muerto. ¿Y si el año 2000 inventase la lectura?

(De Rafael García Serrano, en «El Alcázar».)

Extraña forma de representatividad

Pero hay una parte de este acuerdo que nos parece incorrecta por su falta de exactitud. Es la que se refiere a la «representación de los jugadores».

A nuestro modesto juicio nadie puede representar a nadie que no le haya otorgado su representación y nos parece extraño que la representación y apoderamiento de los jugadores en activo se lleve a cabo a través del extraño procedimiento de una propuesta en terna de la Federación Española de Fútbol en la que no están representados los jugadores y además que esa terna deba estar constituida por personas que no ejercen la profesión.

Este procedimiento representativo, por lo menos, no cabe duda, es original. Por otra parte, en este tipo de representaciones profesionales se ha exigido siempre el ejercicio de la respectiva profesión, dejando para los retirados por la causa que sea, la condición de expertos o asesores, pero jamás de representantes.

(De Maro, en «Pueblo».)

La política exterior a todas las bandas

Desde que tomó posesión el señor López Bravo de la cartera de Asuntos Exteriores ha desarrollado una incansable actividad viajera, abordando de manera más o menos frontal todos los grandes temas de la política exterior española. El Ministro, que ha llegado con una buena carga de juventud y proyectos al Departamento, está remodelando así la faz tradicional de la diplomacia, más revestida de calma y aparente morosidad que de la febril trepidancia que él le ha impuesto.

Es precisamente lo vertiginoso de sus movimientos —y lo trascendental de algunos de ellos— lo que obliga a contemplar al tiempo nuevos temas y es de desear que la brillantez inicial de esta actividad no se apague y alumbre lo suficiente el camino a seguir.

El señor López Bravo, en lo que algunos periódicos han llamado su gran ofensiva, ha lanzado algunos cañonazos, disparos al aire también e incluso salvas de salutación. Esperemos los frutos cuando se vaya el frío.

(De «Informaciones».)

Diálogo resbalante

Dialogamos en los periódicos, en la calle, en los Parlamentos, en los coloquios, en las Comisiones, en la Universidad, en las iglesias y, Dios mediante, dialogaremos en el futuro hasta en las asociaciones. Bueno. ¿Y qué?

Porque me parece a mí que en las estructuras de la realidad este diálogo comienza a resbalar como el agua mansa a la que nadie presta atención. Dialogamos sobre la sociedad de consumo, y los que la dirigen y se aprovechan más de ella nos dicen que ¡efectivamente!, que tenemos razón y que no hay duda de que la sociedad de consumo es condenable. Y siguen haciendo su agosto con ella.

Dialogamos sobre la injusticia y la discriminación, y los discriminadores mismos son los que convocan coloquios sobre el tema para condenar todo intento de discriminar y de no hacer justicia. Ellos, los primeros. Para después, claro, seguir discriminando.

¿Pueden algo las palabras? Sería, cierto, un desconsuelo grande tener que decir que no. Yo no quisiera tener que decirlo, pero es que por más que se diga hay quien ni se inmuta.

Os pido sinceramente que me convenzáis de que estoy equivocado. Dadme diálogo, por favor.

(De José Bugeda, en «Pueblo».)

Relaciones con Méjico

La entrevista de nuestro Ministro de Asuntos Exteriores, señor López Bravo, con uno de los viceministros del departamento de la diplomacia rusa ha causado impacto en Méjico. Son muchos los mejicanos que se preguntan si después de más de treinta años vale la pena seguir empedernidos en una postura que las realidades de todo orden han desbordado. Incluso en el ámbito oficial de la política mejicana va imponiéndose, según los indicios, la presión de los hechos sobre las ficciones sin base.

(De «Ya».)

LA FRASE DEL DIA

«El niño sabe diferenciar perfectamente la realidad de la ficción.»

Blanca ALVAREZ

Directora de los programas infantiles de TVE

ACTUALIDAD MILITAR

EL ORIENTE EN 1970

LOS PROBLEMAS DE LA INDIA

II

Al recibir la independencia de los ingleses en 1947, la India era la más avanzada expresión del pacifismo, pero de entonces ahora ha tenido que sostener dos guerras: en 1962, con China, cuya frontera común alcanza los 4.000 kilómetros, y en 1965, con Pakistán, con el cual el contacto se establece a través de 2.400 kilómetros de frontera; ambas, en la actual política de la India, tienen que ser consideradas como fronteras activas.

Ambos problemas tienen contexto y soluciones distintas. En el litigio hindú-pakistaní la política estratégica de la India se basa en las siguientes premisas: una fuerte contención fronteriza en evitación de una posible agresión; contraataque con modernas técnicas de guerra acorazada, móvil y rápida, y, todo ello, desarrollado en un plazo no superior a tres semanas, debido, por una parte, a la débil base industrial, que no le permite guerras prolongadas, y, por otra, la premura en encontrar soluciones propias antes de la intervención de otras grandes potencias. En cuanto al problema chino-hindú, las soluciones a prever son distintas. Tras una contención fronteriza lo más fuerte posible es preciso sacar el máximo aprovechamiento de una defensiva limitada en profundidad, a través del desierto de Chang Tang, dando tiempo precisamente a la intervención de potencias exteriores.

Los Estados Unidos, la Unión Soviética y Gran Bretaña comprometieron su ayuda económica y técnica a raíz de los primeros incidentes con China; pero los países occidentales limitaron considerablemente esta ayuda para evitar una escalada de armamentos frente a Pakistán.

Pero la India no ha querido mantenerse a la expectativa de estas ayudas, y paralelos a los Planes de Desarrollo económico tiene establecidos Planes quinquenales de defensa, el segundo de los cuales empieza ahora, bajo las siguientes directrices:

— Organizar un Ejército con unos efectivos de unos 825.000 hombres.
— Organización y mantenimiento de unas Fuerzas Aéreas sobre la base de 45 escuadrones operativos, así como la modernización de las mismas.
— Modernización y aumento de sus Fuerzas Navales.
— Mejoramiento de las carreteras en las regiones fronterizas.
— Incremento y desarrollo de la base industrial, fundamento esencial de la defensa.

El gasto total calculado para este segundo Plan de defensa se estima en unos 10.500 millones de dólares.

Actualmente cuenta la India con siete empresas dedicadas a la fabricación de material de guerra especial, tres de ellas a la construcción naval, otras a la fabricación y montaje de aeronaves, estimándose que en este año estará en condiciones de llevar a cabo la fabricación completa del «Mig-21». En vehículos acorazados el principal es el carro de combate «Vijayanta», construido según patente inglesa; en cuanto a armamento portátil y artillería ha conseguido en los últimos años la plena autarquía.

Un importantísimo aspecto que no ha sido descuidado ha sido el de la preparación del personal. El Ejército cuenta con modernas Escuelas para la formación de sus oficiales, y la Escuela de Guerra de Montaña, situada en la zona montañosa de Cachemira, es única en el mundo. Para el próximo año se espera que esté terminada la nueva Escuela de la Fuerza Aérea.

Los hindúes, pueblo milenario, de profunda y sedimentada cultura y de filosofía íntimamente enraizada con los principios vitales, no creen en las garantías de los Congresos internacionales y por ello no han firmado el Tratado de no proliferación de armas nucleares.

El gran líder de la paz y del amor entre los hombres, el mahatma Ghandi, preconizaba el pacifismo a ultranza; no ha pasado aún su generación y su país tiene que armarse aceleradamente, ya que en el concierto mundial, ahora y siempre, un país no será nunca respetado sin un adecuado sistema de defensa.

Pablo ESCRIBANO

Ayuntamiento de Madrid

ANALISIS

MOSCU MANDA; PRAGA OBEDECE

Por J. L. GOMEZ TELLO

Los acuerdos del Pleno del Comité Central del partido comunista reunido en Praga han correspondido a los rumores que ya circulaban en la capital checa. No tiene nada de particular esa anticipación, puesto que no hubo tales acuerdos: los «tovaritchs» de Checoslovaquia se han limitado a hacer públicas, después de su sumisa aceptación—¿es que se habrían negado, con las divisiones soviéticas estacionadas en el territorio?—, las órdenes recibidas del Kremlin. El mismo día que el lívido y fétido Alexander Dubcek debutaba como embajador en Ankara reservando su primera visita al embajador de la Unión Soviética, Vassily Groubyako, para marcar bien su obediencia comunista, Oldrich Cernik perdía el cargo de jefe de Gobierno, en beneficio de Liubomir Strougal, cuyo apellido significa curiosamente algo así como «el que cepilla» o «el que sierra madera». Es decir, el que taja, corta, pulveriza y decapita. Y la biografía del nuevo dirigente no deja lugar a dudas sobre su vocación para ello.

En la época del stalinista Novotny fue, sucesivamente, en efecto, ministro de Agricultura, ministro del Interior y secretario del Comité Central. Era la época en que en Checoslovaquia existían 100.000 presos políticos en 422 cárceles y campos de concentración: una cifra que dice bastante en un país de trece millones de habitantes. Después, en enero de 1968, el hombre, que olía el viento, se puso al lado de Dubcek—como lo hizo también el actual secretario del partido, Husak—para derribar a Novotny. Y cuando llegó la invasión, Strougal, en un nuevo cambio, pese a haber participado en el XIV Congreso del partido, calificado de «contrarrevolucionario» por los invasores, fue el primero en ponerse al servicio de los soviéticos. Moscú, que conoce bien los elementos humanos que utiliza, manejó contra Dubcek tanto a Husak como a Strougal, el primero, como secretario del partido; el segundo, como reorganizador en la región checa. O más bien como depurador. Desde noviembre de 1968 pudo observarse que ellos eran los hombres del Kremlin en lo que púdicamente se llama «normalización» de la situación. Es decir, acatamiento incondicional de las órdenes recibidas de Moscú. El instrumento para este trabajo fue el famoso «Comité Ejecutivo del Partido», formado por ocho miembros, pero totalmente controlado por Strougal.

La «dimisión»—dulce eufemismo—de Cernik resultaba inapelable después de la eliminación de Smrkovsky y Dubcek. Los tres fueron los exponentes de la «primavera de Praga», de eso que se ha llamado «el socialismo con rostro humano» y que, como se ha visto, no fue ni podía ser otra cosa que una utopía fantasmal. Fatalmente, y por la lógica misma del sistema, estaban condenados a la eliminación. Fue inútil que estos comunistas firmaran los acuerdos de Moscú, legitimando así la invasión del país en que nacieron por las tropas soviéticas. Fue inútil que se prestaran sumisamente a ser peones del juego del Kremlin para engañar al pueblo checo, haciéndole creer que el «programa de enero» sea respetado, que las tropas de ocupación serían retiradas, que habría una ayuda económica y que no se tomarían represalias. Una vez utilizados para estos fines, han ido siendo eliminados. El que fue más lejos en la humillación fue Cernik, quien, tras la firma del acuerdo con el Kremlin, por el que se reforzaba la posición del marxismo-leninismo y se justificaba la invasión de los soviéticos, llegó a defender en el Parlamento la llamada «doctrina Brezhnev», de soberanía limitada. Para él, la invasión de Checoslovaquia y toda invasión futura es lícita. ¿Cinismo o intento de conservarse en el puesto? Pero estaba condenado, porque los soviéticos, para la nueva etapa, tenían ya su hombre. Strougal, como jefe de Gobierno, en colaboración con Husak, secretario del partido—ambos se hacen una guerra sorda para merecer los favores del embajador ruso Chervonenko—, serán los encargados de hacer apurar a los checos y eslovacos las últimas hieles.

Previsiblemente, la «normalización» va a endurecerse. En el nuevo Gobierno han quedado ministros, como Martin Dzur y Hoffmann, seguidores fieles de las órdenes de Moscú. Los servicios de Seguridad checos están controlados por los policías soviéticos. Y ahora lo que se discute es si habrá o no proceso. Recientemente llegaron a Praga dos «consejeros» soviéticos, Vladimir Boyarrsky y Alexis Beckhas. Oficialmente se hacen pasar por «historiadores». Pero el primero fue ya «consejero» durante la preparación del proceso Slansky en 1951, y el segundo, general de la NKVD, sucesora de la «cheka», ya estuvo en Praga de 1951 a 1957, con la misión que puede suponerse. Es una presencia que augura tormentas. Para empezar, han propuesto que se juzgue a los principales reformistas—Ota Sik, Goldstucker, Wieter, Leobl—, que están en el extranjero. Podrían ser condenados a muerte simbólicamente. Después se vería. Así, más que nunca, Checoslovaquia se ha convertido en una colonia de esa Unión Soviética que sigue siendo lo que fue. Y lo que no puede dejar de ser, porque, parodiando a Nietzsche, hay que convencerse de que el comunismo es «el más frío de todos los monstruos fríos».

OLDRICH CERNIK, MINISTRO-PRESIDENTE DEL COMITE PARA DESARROLLO

LISTA DEL NUEVO GOBIERNO CHECOSLOVACO

PRAGA, 29. (Efe-Reuter.)—La lista del nuevo Gobierno checoslovaco, tras los cambios introducidos, ha quedado integrada por los siguientes miembros.

Lubomir Strougal, jefe del Gobierno (nuevo).

Josef Korcak, jefe del Gobierno adjunto (nuevo).

Peter Colotka, jefe del Gobierno adjunto.

Frantisek Hamouz, jefe del Gobierno adjunto.

Vaclav Hula, jefe del Gobierno adjunto y ministro de Planificación.

Karol Laco, jefe del Gobierno adjunto.

Jan Marko ,ministro de Asuntos Exteriores

Andrej Barcak, ministro de Comercio Exterior (nuevo).

Coronel general Matin Dzur, ministro de Defensa.

Radko Kaska, ministro del Interior (nuevo).

Rudolf Rchlicek, ministro de Hacienda

Michael Stancel, ministro de Trabajo y Seguridad Social.

Ignac Rendek, ministro presidente del Comité para Precios.

Oldrich Cernik, ministro presidente del Comité para Desarrollo (nuevo en el puesto)

Jindrich Zahradnik, ministro presidente del Comité para Industria (nuevo)

Bohuslav Vecer ,mmistro presidente del Comité para Agricultura y Alimentación (nuevo).

Jarolsav Knizka, ministro presidente del Comité para Transportes.

Karel Hoffmann, ministro presidente del Comité para Correos y Telecomunicaciones.

Bohuslav Kucera, ministro sin cartera.

Jan Pauly, ministro sin cartera.

Karel Martinka, ministro sin cartera (nuevo) .

PERIODISTA GUATEMALTECO ASESINADO A TIROS

ATACABA EN SUS ARTICULOS LAS ACTIVIDADES CLANDESTINAS DE LOS COMUNISTAS

GUATEMALA, 29. (Efe-Reuter.)—Un conocido periodista guatemalteco, Isidoro Zarco, ha sido muerto a tiros por un pistolero no identificado, cuando se dirigía a su hogar.

Zarco, que contaba sesenta y un años de edad, escribía para el periódico «Prensa Libre» como editorialista, y en sus artículos atacaba las actividades clandestinas de los elementos comunistas.

Había sido objeto, previamente, de varias amenazas de muerte.

La Policía lleva a cabo una minuciosa investigación.

Sacerdote cómplice de guerrilleros en Colombia

MEDELLIN (Colombia), 29. (Efe.)—El sacerdote Guillermo Yepes fue acusado hoy por las autoridades militares de esta ciudad de hallarst vinculado a un grupo subversivo que actúa en el norte del país.

El comandante del Cuerpo de Policía del departamento de Antioquía (cuya capital es Medellín), teniente coronel Luis Alberto González Rivera, dirigió una comunicación al gobernador del departamento y al obispo de la diócesis, en la que concreta los cargos contra dicho sacerdote.

En una información facilitada por el comandante González Rivera se dice que «las pruebas en poder de las autoridades militares son graves» y sólo precisó que el sacerdote denunciado «está vinculado al movimiento guerrillero».

Por otra parte, el gobernador del departamento, Jorge Pérez Romero, calificó también de subversiva la actitud de otro sacerdote, Vicente Mejía, contra quien ha formulado, asimismo, graves cargos.

Maltratan a la esposa de un político de Colorado

PUEBLO (Colorado, Estados Unidos), 29. (Efe-Upi.)—Un individuo golpeó y dejó sin sentido a la esposa del dirigente de la minoría de la Cámara del Estado de Colorado y seguidamente trató de marcar con un cuchillo una palabra en una de sus piernas.

La Policía ha declarado que unos cortes profundos con la forma de «n» e «i» y lo que parecía ser una «e» no acabada de trazar se pueden observar en una pierna de la señora Kathryn Farley, esposa del dirigente demócrata Tom Farley.

La Policía ha venido investigando varias llamadas hechas anteriormente al domicilio de los Farley en las cuales se amenazaba a la esposa e hijos del dirigente demócrata.

Farley comenzó a recibir cartas amenazadoras tras solicitar la dimisión de James Shumate, a la sazón director del departamento de Investigación de Colorado. El gobernador, John Love, despidió a Shumate la semana pasada.

Para familiarizarse con un

IDIOMA

BASTAN LOS CINCO MESES ANTES DEL VERANO

SIEMPRE QUE UTILICE EL METODO BRIAM

Unicamente BRIAM le ofrece a la vez estas ventajas:

GRUPOS REDUCIDOS

Pocos alumnos, junto con el profesor, forman un pequeño equipo de trabajo.

LIBROS PROPIOS

Los centros de BRIAM disponen de libros editados únicamente para ellos.

METODO COMPLETO

Lleva a la par los ejercicios que enseñan a escribir y los que permiten hablar, enseñanza gramatical y práctica de la conversación.

BRIAM

ENSEÑANZA ACELERADA DE IDIOMAS EN GRUPOS REDUCIDOS

2 centros en Madrid para su mayor comodidad

TETUAN, 5 (a dos pasos de la Puerta del Sol)
Teléfono 231 60 04

FRANCISCO NAVACERRADA, 59 (junto a la plaza de toros, entre Plaza de Roma y Ventas)
Teléfono 255 88 04

INGLES - FRANCES - ALEMAN - ESPAÑOL PARA EXTRANJEROS

NUEVOS GRUPOS a PRIMEROS de FEBRERO

Clases diarias y clases alternas para principiantes y adelantados, desde las 8 de la mañana hasta las 10 de la noche

Ayuntamiento de Madrid

CUESTION: «QUIEN ES JUDIO»

CRISIS POLITICA EN ISRAEL

Círculos religiosos se han pronunciado contra una decisión del Tribunal Supremo

TEL AVIV, 29 (Efe-Reuter).—El Gobierno israelí se reunió ayer en esta ciudad en sesión extraordinaria para tratar de una crisis política motivada por la cuestión de «quién es judío».

El Tribunal Supremo dictaminó la semana pasada que el término «judío» hacía referencia a la nacionalidad y no necesariamente a la religión.

Los círculos religiosos se han pronunciado decididamente en contra de la decisión, que es opuesta al concepto religioso tradicional basado en la madre —judía—, y con arreglo al cual religión judía y nacionalidad judía son términos inseparables.

Fuentes allegadas al partido religioso nacional, el tercero en importancia de los que constituyen la coalición, han manifestado que el partido abandonaría el Gabinete si el Gobierno apoyara la decisión del Tribunal.

Pero el partido Mapam, del ala izquierda, también miembro de la coalición, se opone con toda firmeza a ningún movimiento que signifique oposición a la decisión del Tribunal Supremo.

La primer ministro, Golda Meir, se ha reunido con los dirigentes del partido religioso nacional y miembros de su propio partido con el fin de obtener un compromiso.

El problema fue planteado por el teniente de la Marina Binyamin Shalit, que quiso registrar a sus dos hijos como judíos de nacionalidad, aun cuando su madre no es judía.

El Registro Civil de la ciudad de Haffa y el ministro del Interior se opusieron. Pero el viernes el Tribunal Supremo ordenó al ministro que registrase a los niños como judíos de nacionalidad.

El ministro de Justicia, Jacob Shapiro, ha sugerido una solución de compromiso proponiendo dos enmiendas a la ley.

La ley de regreso, por la que se otorga a los inmigrantes judíos plenos derechos como ciudadanos israelíes, será aplicada a los niños aun cuando su madre no sea judía. Al mismo tiempo se efectuará la inscripción en el Registro Civil según las normas tradicionales religiosas.

BOMBARDEROS USA SOBRE VIETNAM DEL NORTE

※ ※ DE 1.ª PAG.

WASHINGTON, 29. (Efe.)—De acuerdo con portavoces militares norteamericanos en Saigón, aviones USA atacaron el jueves una base de «Missiles» tierra-aire en Vietnam del Norte. Sin embargo, el departamento de Estado en Wáshington asegura que no se han reanudado los bombardeos por parte de los Estados Unidos al norte de la zona desmilitarizada.

Al parecer, el ataque norteamericano fue en respuesta al derribo de un avión y un helicóptero del Ejército norteamericano que el miércoles penetró en territorio norvietnamita.

Los informes de las autoridades militares de los Estados Unidos se contradicen de momento en el número de aviones que participaron y en el tipo de misión. Al principio se dijo que sólo un avión «F-105» cazabombardero, escoltado por un helicóptero, y posteriormente se dice que un «Phamtom» de reconocimiento, escoltado por «varios» «F-4» y «F-105» y un helicóptero.

Por último se afirma que fue un «RF-4C» en misión fotográfica y de reconocimiento, escoltado por un «F-4» y «F-105».

Derribados por un misil «Sam» (tierra-aire) resultaron un avión-escolta y un helicóptero.

La acción bélica ocurrió en un área de 20 kilómtros, al noreste del paso de Mu Gia, en la frontera entre Vietnam del Norte y Laos.

El delegado de Hanoi en la Conferencia de París acusó ayer a los Estados Unidos de haber cometido un acto de guerra contra Vietnam del Norte.

Los Estados Unidos cesaron sus bombardeos contra Vietnam del Norte en noviembre de 1968.

Mentís israelí

PARIS, 29. (Efe.)—De absurdo ha calificado un portavoz de la Embajada de Israel en París el pretendido plan de robo de los «Mirages» comprados por su Gobierno a Francia y un Estado de embargo, que ha comentado el londinense «Daily Telegraph».

Según el citado diario, Israel tenía planeado el robo o secuestro de los 50 aviones «Mirage» para la Nochebuena pasada. El portavoz israelí ha dicho que esta noticia no tiene ningún fundamento. Añadió que en la hora actual no existe en Francia ningún piloto de Israel especializado en ese género de aviones y señala la falta de veracidad de toda la información del citado diario.

Firma de convenios germano-jordanos

BONN, 29. (Efe.)—Delegaciones de Jordania y de Alemania Federal firmaron en esta capital convenios sobre ayuda de capital y tráfico aéreo, actos en los que estuvo presente el jefe del Gobierno jordano, Bandaschat El-Tahundi, que se encuentra en visita oficial desde hace unos días.

«Las bases ya están establecidas»

※ ※ DE 1.ª PAG

sas. Las discusiones, en el fondo, están terminadas. El embajador ha dicho también que ambas Delegaciones habían trabajado con habilidad y buena voluntad y que esperaban que esto diese sus frutos. Se tratará ahora de retocar textos y de encontrar fórmulas. Tres temas, al parecer, ha constituido el quicio de los debates: los depósitos previos a las importaciones, los quesos y, finalmente, los productos petrolíferos.

Respecto a los quesos, el embajador dijo que existían dos posiciones que pueden encontrarse. España —añadió— va a cambiar su régimen comercial de licencia para este producto pasando al sistema de derechos reguladores. Habrá dos derechos de entrada: uno general y otro de carácter preferencial para los países de la CEE.

Depósito previo

En lo que se refiere al depósito previo a las importaciones señaló que se seguían buscando fórmulas que deberían encajarse dentro del marco del acuerdo. No parece, pues, que exista ningún problema de fondo, pero hay que incluir esta cuestión en los textos. Respecto a los productos petrolíferos, se trata de determinar el volumen del contingente—que, según algunos, sería de 750.000 toneladas—y la ventaja que la Comunidad nos ofrecerá.

Preguntado sobre la próxima reunión, dijo que en su opinión sería determinante, aunque no excluyó la necesidad o la eventualidad de una tercera. En todo caso, precisó que el deseo común de ambas y la importancia de las cosas que quedan supeditadas a un retoque final excluyen la hipótesis de una ruptura o de una prolongación de la negociación.

En medios comunitarios se señala que si hoy no se ultimó enteramente la negociación se debe, en sustancia, a las objeciones y problemas planteados por los observadores holandeses, a los que fundamentalmente preocupa la cuestión de los quesos y en particular las clases llamadas «Edam» y «Gouda», lo cual les ha obligado a consultar con su Gobierno.

La realidad es que, en cierta medida, todos nos hemos sentido ligeramente decepcionados al final de esta reunión, porque creíamos y deseábamos que fuese, de manera completa, rubricada por un acuerdo global. Sin embargo, y dejando al margen esta pequeña desilusión, lo cierto es que el acuerdo existe ya, y esta prolongación no implica más que el perfeccionamiento de determinadas cuestiones que siempre quedan pendientes o surgen «ex novo», como ha ocurrido con el tema del depósito previo.

Progresos

El embajador Ullastres se ha expresado en términos serenamente optimistas, pero para dar una visión por ambas partes, además de la referencia que he hecho al comunicado conjunto, he querido pedir unas declaraciones al presidente de la Delegación de la CEE en las negociaciones. El doctor Helmut Sigrist, director general de Relaciones Exteriores, ha tenido la atención de decirme lo siguiente:

«Durante estos días de negociación hemos hecho progresos considerables que me permiten esperar que nada impida la conclusión de un acuerdo dentro de unos plazos razonables. La excelente atmósfera que ha reinado durante la negociación ha contribuido, sin duda, a obtener resultados satisfactorios, y yo espero que dentro de unas semanas estaremos en condiciones de intercambiar los textos del acuerdo preferencial entre España y la Comunidad Económica Europea. La entrada en vigor de este acuerdo contribuirá, y éste es precisamente el objetivo que se busca, a un desarrollo fructífero de los intercambios entre vuestro país y la Comunidad Económica Europea.»

Las declaraciones del doctor Sigrist son suficientemente expresivas y claras y dan un tono de serenidad y de optimismo que nos permite esperar y creer que estamos ya en el mismo umbral de una solución congruente y satisfactoria para ambas partes.

Ignacio M. SANUY

La Delegación española estaba presidida por el embajador Alberto Ullastres Calvo, jefe de la Misión de España cerca de las Comunidades Europeas. La Delegación de la Comunidad estaba conducida por Helmut Sigrist, director general de Relaciones Exteriores de la Comisión de las Comunidades Europeas.

En el curso de esta sesión de negociaciones las dos Delegaciones han procedido a los últimos retoques de sus ofertas respectivas. Las bases de un acuerdo próximo se encuentran, pues, reunidas.

Las dos Delegaciones se han felicitado de nuevo por la excelente atmósfera que ha presidido esta fase de negociaciones.»

Comunicado textual

BRUSELAS, 29. (Efe.) — Al final de la actual serie de negociaciones entre España y el Mercado Común se ha publicado un comunicado final conjunto que dice textualmente así:

«Las negociaciones entre España y la Comunidad Económica Europea continuaron en Bruselas del 27 al 29 de enero de 1970.

SHANGHAI BAJO LA LEY MARCIAL

HONG-KONG, 29. (Efe.)—Se ha impuesto la ley marcial en la ciudad de Shanghai bajo el régimen comunista, debido a los tumultos callejeros que de día en día van adquiriendo mayores proporciones.

El desorden y la inquietud que reinan hoy día en Shanghai se debe a una orden maoísta de que todos los residentes de la ciudad deberán construir sus refugios antiaéreos en sus respectivas casas por el peligro inmediato de invasiones por parte de los «imperialistas revisionistas y antirrevolucionarios».

Grupos antimao y anticomunistas han estado redoblando últimamente sus actividades en Shanghai

Declaraciones del ministro del Exterior indio

NUEVA DELHI, 29. (Efe-Reuter.)—El ministro de Asuntos Exteriores de la India, Dinash Singh, dijo en Nueva Delhi que China está sufriendo un ataque de «arrogancia de Poder».

EL MINISTRO ESPAÑOL DE AGRICULTURA, EN BERLIN

Asiste oficialmente a la XXXIV Exposición Internacional «Semana Verde»

BERLIN, 29. (Efe.)—El Ministro español de Agricultura, don Tomás Allende y García-Báxter, acompañado de su esposa, llegó al aeródromo berlinés de Tempelhof a las 18,40 (hora local), procedente de Madrid, vía Dusseldorf. El señor Allende asiste oficialmente a la XXXIV Exposición Internacional de Agricultura «Semana Verde» de Berlín occidental, y permanecerá en la capital hasta el día 2 de febrero.

Acompañaban al Ministro los señores Escardo, jefe de Relaciones Exteriores Agronómicas con el exterior; Cristóbal Páez, jefe del Gabinete de Prensa, así como el Presidente del Sindicato Nacional de Frutos, Antonio González Sáez. Esperaban al Ministro español y su séquito, en el aeropuerto, el embajador de España en Bonn, señor Erice el cónsul general de España en Berlín, García Trelles, y otras personalidades.

El Ministro español de agricultura asistirá hoy a la inauguración de la «Semana Verde» en el recinto de exposiciones Funk Turm, y el sábado mantendrá un amplio cambio de impresiones con los comerciantes españoles del Sector de Frutos, después de una comida de trabajo ofrecida por el embajador de España. El 2 de febrero, el señor Allende y García-Báxter intervendrá en los actos del «Día de España» en el pabellón español de la «Semana Verde». Numerosos ministros de Agricultura de países europeos y Delegaciones de los organismos agrícolas de las Naciones Unidas subrayan la importancia de la Exposición Internacional de Agricultura de Berlín como foro mundial de contactos intergubernamentales sobre problemas relativos al campo y sus exportaciones.

El Ministro español será recibido por el alcalde-gobernante de Berlín y conferenciará con su colega alemán, Josef Ertl, con motivo de la firma de la declaración hispano-alemana de cooperación en las investigaciones agronómicas.

Veintiocho países

En la «Semana Verde» participan 1.400 expositores de 28 países, de los cuales mil pertenecen a países extranjeros.

La «Semana Verde» será inaugurada hoy, 30 de enero, por el ministro federal de Agricultura, Josef Ertl. España participa con su gran variedad de productos agrícolas en la importante Muestra internacional.

Ayuntamiento de Madrid

ATAQUE AEREO ISRAELI CONTRA OBJETIVOS JORDANOS

UN REACTOR ARABE HIZO UNA PASADA A BAJA ALTURA SOBRE LA CIUDAD DE HAIFA

TEL AVIV, ...íes han ... ter).— Reactol... los incursiones aére... valos de dos horas y más a ho... contra objetivos militares de Jordania, según ha informado un portavoz militar.

La segunda incursión se llevó a cabo contra una base de guerrilleros a kilómetro y medio de distancia de Shunit Nimrin, al norte del mar Muerto.

El portavoz señaló que tras la incursión, que duró 15 minutos, todos los aviones regresaron a sus bases.

Un reactor árabe voló sobre Haifa

HAIFA (Israel) (Efe-Upi).—Un avión a reacción árabe hizo una pasada a baja altura sobre la ciudad israelita de Haifa, haciendo vibrar los cristales de las casas con el trepidar de sus motores.

Un portavoz militar en Tel Aviv dijo: "Un avión enemigo pasó a baja altura sobre Haifa, pero no hizo uso de sus armas."

Añadió el portavoz que el avión en cuestión parecía ser un "Mig-21", de construcción soviética, último modelo de avión de que disponen los árabes. Afirmó que procedía de Siria y regresó en aquella dirección.

El portavoz terminó diciendo que ésta había sido la primera vez que un avión enemigo había penetrado en el espacio aéreo israelí y volado sobre una ciudad de este país desde la guerra de junio de 1967.

La frontera siria se encuentra a unos cien kilómetros de Haifa.

Severas medidas en El Cairo tras la incursión israelí

EL CAIRO, 29 (Efe-Upi).—Egipto ha comenzado ayer a imponer en El Cairo una serie de normas más severas tras la incursión aérea israelí que produjo la muerte a varios civiles y originó la huida en masa de numerosos escolares en busca de un lugar seguro donde ocultarse. Entre estos escolares figuraban niños ingleses y norteamericanos.

Las autoridades de defensa civil han comenzado a implantar con rigor las normas necesarias para que la ciudad permanezca a oscuras, reglas que anteriormente no se siguieron al pie de la letra.

El comentarista egipcio Mohamed Anis, en un artículo publicado en el periódico "Gomhuria", sugiere que El Cairo debiera ser declarado "zona de combate".

Anis comenta que los egipcios deberían imitar al os vietnamitas en el uso de armas ligeras para rechazar a la aviación israelí cuando vuela a baja altura. "Los habitantes de El Cairo deberían ser movilizados para atender a los requerimientos de defensa de la capital, incluyendo la cuestión de refugios aéreos y el incremento de las unidades de defensa."

Anis también sugirió el establecimiento de puestos de observación avanzada en torno a El Cairo para detectar a la aviación israelí.

PLAN NORTEAMERICANO DE BOMBARDEOS NUCLEARES

Se detallan los puntos neurálgicos que serían destruidos en todo el mundo en caso de conflicto

LE FUE ENVIADO AL SEMANARIO ALEMAN «STERN» POR UN «DESCONOCIDO DE ALTO RANGO»

BONN, 29. (De corresponsal de ARRIBA y Pyresa, Alberto Crespo.) El semanario ...plares de ... Hamburgo —alrededor de ...ficación de planes militares secretos de los que le ... la nu... jueves del verano pasado publicó el secretísimo «Plan 10-1», que preveía, tras una eventual derrota de la OTAN, una intervención masiva de la Alianza Atlántica con armas atómicas, químicas y bacteriológicas. Los documentos del «Plan 10-1» le habían llegado a «Stern» en un sobre franqueado en Roma por un remitente desconocido. Hoy —otro jueves— el semanario hamburgués publica un resumen del «Nuclear Yield Requeriment», no menos secreto que el anterior y desde luego mucho más terrorífico. En esta ocasión, el plan de bombardeos nucleares elaborado por los estrategas USA y de la OTAN, para caso de guerra, ha sido enviado a la redacción de «Stern» en forma de nega... ...or un «desconocido de ... rango».

Puesto que ambos planes form... parte del paquete de documentos secretos vendido a la Unión Sov... ... el sargento norteamericano Robert Lee Johnon, durante unos años correo entre ... norteamericanos en Europa y el Pentagono, cabe sospechar que los «envios» al semanario de Hamburgo proceden de Moscú, aunque hayan llegado por caminos desviados. Es más: «Stern» señala el hecho de que ahora, gracias a su revelación, los alemanes saben tanto como los rusos acerca de los planes secretos de empleo de armas atómicas.

Estrategia nuclear

En definitiva, lo que publica hoy «Stern» es la estrategia nuclear norteamericana, con una previsión pormenorizada de los puntos neurálgicos —Estados Mayores, puentes, puertos, vías de comunicación, depósitos de abastecimientos y municiones, etc.—, que tendrían que ser destruidos atómicamente en los países europeos de la OTAN, en los del Pacto de Varsovia y en los del Oriente Medio. Naturalmente, en caso de conflicto mundial atómico.

Sólo en el «Land» de Schleswig-Holstein —uno de los más pequeños de la República Federal— hay doce objetivos. El «Land» desaparecería del mapa. Entre las dos partes de Alemania se cuentan cuarenta objetivos a destruir, de ellos algunos con categoría de grandes ciudades: Kiel, Flensburg, Luebec, Rendsburg, y otras en la República Federal y en la República democrática. Rostock, Eisenach, Gotha y media docena más. También desaparecerían del mapa las dos Repúblicas alemanas, y Polonia, con destrucciones atómicas de Danzig a Breslau; y Checoslovaquia, y Hungría, y Rumania, y Bulgaria, y Yugoslavia y, por supuesto, la URSS, en la que serían bombardeadas, desde Leningrado a Sebastopol, todas las ciudades importantes. Tampoco quedan fuera de este formidable plan estratégico nuclear algunos países neutrales, como Austria, Finlandia, Persia, Irak, Siria y Egipto.

Si en unas páginas del documento figuran los objetivos que es necesario pulverizar, en otras se señalan las características del bombardeo: potencia de las bombas y altura más adecuada de explosión. El calibre de los artefactos explosivos va desde dos kilotones y medio, equivalentes a 2.500 toneladas, de trinitotelueno a 1,4 megatones, que corresponden a una potencia setenta veces mayor que la bomba de Hiroshima.

Si se observa despacio la «revelación» del semanario «Stern», no resulta difícil extraer algunas conclusiones. En el «Nuclear Yield Requeriments» constituyen objetivos en potencia sólo los países fronterizos con el comunismo, y en la República Federal, únicamente las zonas marítimas o terrestres «de primera línea». Si se le pudiera comparar con un plan soviético similar, seguramente se parecerían mucho en su concepción estratégica. Es decir, en la localización de los objetivos. Creo recordar que en todos los planes más o menos secretos de la OTAN conocidos hasta la fecha, la República Federal, y nada digamos de Pankow, es un objetivo previsto de bombardeos atómicos.

Los alemanes aman tanto la paz porque saben que viven en territorio de primera línea. La «revelación» de «Stern» no puede asustarles. De otra parte, parece lógico que quien dispone de un arsenal de armas atómicas y es cabeza de una Alianza haga planes estratégicos para su empleo, ya que también el adversario los hace. Tengo para mí que a los alemanes les asustaría bastante más un «revelación» del semanario hamburgués anunciando la ausencia total de planes nucleares de Norteamérica de lo que les ha asustado la que comentamos.

En todo caso un portavoz del Gobierno federal ha desmentido la vigencia del plan publicado por «Stern». Según el portavoz se trata de unos documentos «trasnochados» que nada tienen en común con los básicos del sistema de defensa atómica previsto por la Alianza Atlántica.

EN LOS FINES DE SEMANA

SE PROHIBE NUEVAMENTE LA VENTA DE ALCOHOL EN IRLANDA DEL NORTE

Las autoridades tomarán drásticas medidas en los próximos días

BELFAST (Irlanda del Norte, 29. (Efe.)— Las autoridades de Seguridad de Irlanda del Norte decidieron ayer imponer una prohibición sobre la venta de alcohol durante los fines de semana en Belfast, en un intento de prevenir una nueva ola de violencias.

La decisión fue tomada después de una reunión de dos horas del Comité de Seguridad de Irlanda del Norte, presidido por el primer ministro, James Chichester Clark.

Igualmente se decidió extender la prohibición de marchas públicas, que expiraba este sábado, hasta el 5 de febrero.

Estas decisiones han sido adoptadas después de una serie de disturbios registrados en la súltimas cinco noches en Belfast.

Disturbios

BELFAST (Irlanda del Norte), 29. (Efe.) — Extremistas protestantes apedrearon la pasada madrugada a soldados británicos que trataban de mantener el orden en el distrito protestante de Shankill Road.

Todos los soldados disponibles y la Policía local fueron acuartelados anoche y se mantuvieron en alerta constante después de los repetidos intentos de grupos de extremistas de romper la «línea de paz» que divide los distritos católico y protestante.

Un policía ingresó a primera hora en un hospital después de haber sido alcanzado en la cara por un ladrillo que le fue lanzado en el distrito protestante de Shankill Road.

Otros incidentes se produjeron en el área de Lawbrooke Avenue, donde unos 300 extremistas lanzaron piedras a miembros del priregimiento de Artillería Real.

Se espera que las autoridades militares y policiales adopten drásticas medidas de emergencia durante este fin de semana, cuando es casi seguro —se dice— que habrá una escalada en los incidentes.

ORIGINAL MOTIVO DE HUELGA

LAS MAQUINAS AUTOMATICAS SERVIAN TE QUE SABIA A CAFE Y CAFE QUE SABIA A CHOCOLATE

AVOMOUTH (Inglaterra), 29. (Efe-Upi.)—Más de 200 trabajadores de una fábrica de accesorios de los automóviles «Rolls Royce» se han declarado ayer en huelga, en señal de protesta, porque las máquinas automáticas vendedoras de té y café instaladas en la misma sirven té que sabe a café y café que sabe a chocolate, según dicen.

Los trabajadores volvieron al trabajo después de mantener negociaciones con la dirección de la fábrica, que prometió retirar las máquinas y sustituirlas por señoritas encargadas de preparar dichas bebidas.

PROXIMO PLAN DE REGULARIZACION DEL RIO TAJO

LISBOA, 29. (Efe.) — Se va a proceder en fecha inmediata a la confección de un plan de regularización del río Tajo, y el Estado va a estudiar idénticas medidas para el valle de Mondego.

Según se informa en una nota de la Presidencia del Consejo, el objetivo de dicho plan tiene como finalidad primordial la defensa de los campos y poblaciones situadas en las inmediaciones de las márgenes del río, contra las riadas, así como el drenaje de las tierras.

En la referida nota se subraya que el Gobierno portugués sigue atentamente la situación creada por las inundaciones que se han producido en el valle del Tajo en las últimas semanas. El Gobierno tiene el propósito de realizar obras de interés público en varias provincias.

Añade la nota que «se tendrán en cuenta los perjuicios producidos a los labradores que han perdido sus cosechas, y se concederán créditos y simientes de trigo y se prestará ayuda técnica a los empresarios agrícolas».

Ayuntamiento de Madrid

LOS HAUSAS, OBLIGADOS A ALISTARSE EN EL EJERCITO

En el juramento a la bandera tienen importante intervención los hechiceros

LAGOS, 29. (Del enviado especial de ARRIBA y Pyresa.)—Frente al elegante Federal Palace hay un campamento militar. En el campamento no falta de nada: armas modernas, excelentes instalaciones, uniformes impecables, buena alimentación para los soldados y un bar para la tropa que administra el coronel. El que no se apuntan voluntario, pero como los... nada, los llevan a rastras a alistarse. Por las tardes sale una patrulla, al mando de un suboficial, a recorrer un poblado y capturar a nuevos reclutas. La patrulla tiene que regresar al campamento con determinado número de jóvenes, y puede utilizar, si lo desea, el látigo. Luego, los reclutas pasan un breve período de entrenamiento, y en un par de semanas quedan listos para apretar el gatillo en las selvas biafreñas.

Antes, desde luego, prestan juramento a la bandera. Es un acto curiosísimo: el coronel arenga a las fuerzas a defender la patria, pero los nigerianos no tienen ningún sentido de la patria, y lo que de verdad resulta eficaz es la intervención de los hechiceros. Los hechiceros llegan al campamento con honores militares, ataviados con los pintorescos atributos de su magia, dispuestos a infundir moral a los futuros combatientes. Habla el coronel, los soldados miran a los lados, bostezando en la formación, se rascan la cabeza par ahuyentar los mosquitos; en cambio, cuando interviene el hechicero, el silencio es absoluto. Todos le escuchan con respeto y veneración.

El hechicero les dice a los soldados que hay que ir a matar a los ibos porque los ibos son perversos y, después de seducirlos a su manera, les da una buena noticia: vuestros «yu-yus» van a recibir ahora mismo mayor poder. Desde este momento sois más fuertes que ellos; ir a disparar tranquilos, sin miedo, que vuestras balas acabarán con los ibos perversos, pero las balas de los ibos resbalarán por vuestra piel, protegida por vuestros «yu-yus», sin haceros daño.» Como siempre hay incrédulos, termina el acto con una demostración práctica: sacan a varios prisioneros —soldados ibos, naturalmente,— les dan fusiles y les ordenan disparar contra ... en ese momento, y los nuevos soldados federales se echan a temblar; algunos, incluso, huyen, pese a la sonrisa tranquilizadora del hechicero. Hasta que comienza el tiroteo, y todos se convencen: los hausas, que son invulnerables, y los ibos que, efectivamente, el «yu-yu» de sus enemigos es superior.

Cinco minutos disparando a bocajarro, sin un rasguño ni una gota de sangre. Los que están por el suelo cayeron de pánico. Las balas eran de fogueo. Y lo bueno es que el hechicero, que lo sabía, se marcha a su casa convencido de su divinidad.

El Ejército nigeriano tiene en nómina a 150.000 hombres. En la práctica cuenta con bastantes menos, porque no es un secreto para nadie, ni siquiera para Gowon, que las bajas han sido numerosas durante la guerra, y las deserciones, incalculables. Los jefes y oficiales, sin embargo, falsean los estadillos para seguir cobrando el sueldo de los soldados desaparecidos. Los soldados, por su parte, combaten con fuerza, mientras se sienten protegidos por el «yu-yu» matan con placer, les divierte disparar, pero huyen locos de pánico cuando comprueban que han dejado de ser invulnerables. Ahora están cometiendo atrocidades, como lo acaba de reconocer el representante de U Thant, pero, ¿cómo puede evitarse? ¿Cómo vas a convencer a uno de estos hombres elementales de que ya han muerto demasiados ibos, si resulta que hace poco les decían lo necesario que era liquidarlos a todos? Si ahora, precisamente ahora, es cuando el soldado hausa ve con mayor claridad la supremacía de su «yu-yu» frente a los «yu-yus» de los ibos.

Diego CARCEDO

NO HABRA PROCESO CONTRA LOS EX DIRIGENTES BIAFREÑOS

LAGOS, 29. (Efe-Reuter.)—El general Yakubu Gowon, dirigente federal nigeriano, ha asegurado que «no habrá procesos al estilo de Nuremberg» contra los ex dirigentes secesionistas.

Dirigiéndose a los jefes de las Misiones diplomáticas convocados a una reunión en esta ciudad, subrayó que Nigeria no tolerará interferencias en sus asuntos internos por parte de Gobierno u organiazciones extranjeras.

El general agradeció después a aquellos Gobiernos y organizaciones que ayudaron a Nigeria durante la guerra, añadiendo: «Deseo aprovechar esta oportunidad para expresarles mi más profunda gratitud a aquellos países que han presentado auténticos ofrecimientos de ayuda, los cuales aceptamos complacidos.

Suspensión de vuelos de ayuda

GINEBRA, 29. (Efe-Reuter.) — El Comité Internacional de la Cruz Roja ha suspendido los vuelos de ayuda a Nigeria desde Cotonu, en Dahomey, en tanto se resuelvan ciertos detalles de carácter técnico, ha revelado un portavoz del citado Comité.

Se ha realizado un vuelo desde Transall a Enugu y otros a Lagos y Enugu, pero ningún avión ha despegado de Cotonu, afirmó el portavoz.

La Cruz Roja realizaba sus vuelos tras haber obtenido permiso para ello de las autoridades nigerianas, pero el portavoz dijo que ciertos detalles técnicos como el reabastecimiento de combustible y mantenimiento de los aparatos, así como la situación de los pilotos quedan aún por resolver.

Misioneros condenados en Nigeria

LAGOS, 29. (Efe-Reuter.) — Un Tribunal nigeriano ha condenado a 20 misioneros católicos —17 irlandeses y tres británicos— a seis meses de prisión por entrada ilegal en Nigeria, según se informa en círculos dignos de crédito.

Los veinte misioneros condenados forman parte de un grupo de 32 retenidos en la ciudad oriental de Port Harcourt, y que desarrollaban sus actividades en la antigua zona secesionista durante la guerra civil.

Los informadores añaden que, puesto que las sentencias se deben a acusaciones de orden técnico y no de carácter penal, se espera que sean puestos en libertad en el plazo de una semana.

Dos misioneros, que entraron en la región oriental antes de producirse el movimiento secesionista, han sido liberados, se añade en los citados círculos.

Los demás, entre los que figuran cinco monjas, han sido multados con sumas que oscilan entre las 20 y las 50 libras nigerianas, terminan diciendo los informadores.

Reorganización industrial en Zambia

LUSAKA, 29. (Efe-Reuter.)—El Presidente Kenneth Kaunda anunció profundos cambios en la industria y minería de Zambia, designándose a sí mismo presidente de una nueva Corporación que tendrá el control absoluto de toda la industria.

La industria del cobre, fundamental en la economía de Zambia, fue sometida al control del Gobierno en el pasado 1 de enero.

El Estado adquirió el 51 por 100 de las acciones de las dos compañías más importantes del país, la Roan Selection Trust y la Anglo American Corporation.

CUATROCIENTOS AVIONES PARA VIETNAM DEL SUR

VEINTISEIS GUERRILLEROS MUERTOS EN UNA SERIE DE COMBATES

WASHINGTON, 29. (Efe.) — Unos 400 aviones de combate proporcionarán los Estados Unidos al Gobierno de Vietnam del Sur en los próximos veintiún meses, ha anunciado en conferencia de Prensa el secretario de las Fuerzas Aéreas norteamericanas, Robert Seamans.

Seamans dijo que los Estados Unidos «doblarán» el número de aparatos de que dispone el Gobierno de Vietnam del Sur». ... Aéreas survietnamitas están compuestas ... 20 escuadrones de 20 aviones cada uno y realizan el 25 por 100 de los combates de las tropas aliadas en la guerra de Vietnam.

El secretario de Aviación no especificó de qué tipo serán los aviones que los Estados Unidos entregarán a Vietnam del Sur. «El Gobierno estudiará —dijo— si los aviones que vamos a entregar deben ser de tipos más modernos de los que actualmente dispone el Gobierno de Vietnam del Sur.»

Las Fuerzas Aéreas survietnamitas poseen hasta ahora sólo un escuadrón de aviones supersónicos y carecen de bombarderos.

Seamans señaló que la decisión de doblar la capacidad de las Fuerzas Aéreas survietnamitas es parte del programa de «vietnamización» iniciado por el Presidente Nixon para dejar las responsabilidades combativas en manos de Vietnam del Sur.

Veintiséis guerrilleros muertos

SAIGON, 29. (Efe-Reuter.) — Fuerzas survietnamitas que operan en la provincia de Chuong Thien, en el delta del Mekong, han dado muerte a 26 elementos del Vietcong en una serie de choques armados registrados durante las últimas veinticuatro horas al suroeste de Saigón.

Por otra parte, fueron destruidas instalaciones comunistas y ocupadas armas y municiones.

Aviones «B-52» atacaron concentraciones comunistas

SAIGON, 29. (Efe-Upi.) — Bombarderos estadounidenses «B-52» han atacado concentraciones de tropas comunistas a lo largo de la frontera camboyana, mientras se procede a iniciar la tercera fase de retirada de tropas estadounidenses, que afecta a 50.000 soldados.

Los bombarderos arrojaron unas 630 toneladas de explosivos en campamentos de guerrilleros, fortificaciones y líneas de trincheras.

Las zonas objeto del bombardeo se hallaban a 148 kilómetros al noreste de Saigón y a menos de dos kilómetros de la frontera camboyana; se desconocen, por el momento, los resultados de las operaciones.

Bajas en la pasada semana

SAIGON, 29. (Efe-Reuter.) — El número de muertos norteamericanos en combates librados en el Vietnam se elevó a 75 la pasada semana, la séptima consecutiva en la que la cifra es inferior a los cien, según ha revelado el Alto Mando militar.

Pero, por el contrario, los muertos survietnamitas alcanzaron la cifra de 342, en comparación con los 197 de la semana anterior, principalmente como resultado del aumento de la actividad militar del Vietcong en el delta del Mekong y provincias que rodean a Saigón durante los días 19 y 20 de enero.

Por otra parte, los norteamericanos, survietnamitas y sus aliados dieron muerte a 1.942 elementos del Vietcong y comunistas norvietnamitas durante la pasada semana, 170 más que en la semana precedente.

En total, según los datos facilitados ayer, el número de muertos norteamericanos a lo largo de la guerra se eleva ya a 40.301, a 100.000 el de los survietnamitas, y por parte del Vietcong y norvietnamitas, a 594.969.

También a lo largo de la guerra 1.349 norteamericanos figuran en las listas de desaparecidos.

Se anunciará la tregua aliada

SAIGON, 29. — Medios fidedignos próximos al Gobierno survietnamita informan que el Presidente Van Thieu anunciará una tregua aliada de veinticuatro horas durante las fiestas del «Tet» (año nuevo lunar). Una declaración procedente del depacho de Van Thieu señala que éste se tomaba tiempo para «observar la situación» antes de anunciar su decisión.

Las fiestas del «Tet», que comprenden tres días, comenzarán el 6 de febrero. El Vietcong ha anunciado que observará una tregua de cuatro días, que comenzará a las 7,00 horas del 5 de febrero.

PARIS: BOMBAS EN UNA AGENCIA INMOBILIARIA

PARIS, 29. (Efe.)—Un atentado ha sido cometido la pasada madrugada en la sede de una importante agencia inmobiliaria de París. Unos desconocidos colocaron una bomba en las oficinas reservadas al público.

La expolsión se produjo a las tres de la madrugada, causando daños considerables en el edificio, situado en el boulevard Haussmann, en pleno centro de la capital. No ha habido víctimas según indicó la Policía que inició investigaciones. Se cree puede tratarse de una venganza contra la Compañía por asuntos de negocios.

Ayuntamiento de Madrid

EL PROXIMO PRESIDENTE CHILENO REANUDARA LAS RELACIONES CON CUBA

LOS TRES CANDIDATOS A LA PRESIDENCIA, DE ACUERDO

SANTIAGO DE CHILE, 29. (Efe.) — Tanto el ministro de Relaciones Exteriores de Chile, como los tres candidatos a la presidencia de la República en las próximas elecciones de septiembre, han demostrado acuerdo tácito para reanudar las relaciones diplomáticas y comerciales con el régimen cubano de Fidel Castro.

El canciller chileno Gabriel Valdés declaró el martes que era necesario volver a incluir a Cuba en el sistema interamericano, aún independientemente de la OEA, explicando que las «sanciones no pueden ser eternas».

El candidato independiente de derecha, Jorge Alessandri, cuando fue consultado oportunamente al respecto, señaló que el Gobierno chileno se había visto obligado a romper relaciones con Cuba por determinación de la OEA, pero que esta decisión era contraria a su opinión personal.

El candidato oficialista Radomiro Tomic, se mostró partidario de mantener vínculos con todas las naciones del mundo.

Finalmente, Salvador Allende, candidato de la izquierda chilena, también es del mismo parecer, anunciando que si era elegido en septiembre próximo, reanudaría inmediatamente las relaciones con Cuba en todos los niveles.

Cubanos refugiados en Norteamérica

MEJICO, 29. (Efe.) — Sesenta y cinco personas entre hombres y mujeres, 42 de nacionalidad cubana y 23 de nacionalidad norteamericana llegaron ayer a la ciudad mejicana de Matamoros para ser trasladados a los Estados Unidos a bordo de un avión de la secretaría mejicana de Comunicaciones y Transportes, según informó ese Organismo.

TITO COMENZO SU «GRAN VIAJE»

EN UN MES VISITARA SIETE PAISES AFRICANOS (OBJETIVO: CONSOLIDAR EL NEUTRALISMO)

«No puede permitirse que las grandes potencias decidan el destino del mundo»

VIENA, 29. (Del corresponsal de ARRIBA y Pyresa.) — El martes 27 dio comienzo el programa oficial del «gran viaje» del Presidente yugoslavo, Tito, por diversos países africanos, con las primeras conversaciones entre Tito y el Presidente de Tanzania, Julius Nyerere, mas un importante acto en la Universidad de Dar-Es-Salam. El viaje de Tito no sólo reviste importancia por el número y situación de los países visitados —Tanzania, Zambia, Kenya, Abisinia, República Arabe Unida, Sudán y Libia—, sino por su cuidadosa preparación y la profundidad con que se van a tratar los temas previstos, a juzgar por la extraordinaria duración del viaje, que se calcula en más de un mes.

Desde el primer momento el Presidente yugoslavo ha sentado claramente cuál es su preocupación fundamental en esta gira política: la defensa de la política neutralista o «no comprometida», según la expresión oficial de Belgrado. En su primer discurso público del viaje, en la Universidad de Dar-Es-Salam, Tito ha subrayado que no puede permitirse que las grandes potencias decidan el destino del mundo. «Precisamente la compleja situación actual —añadió— ofrece mayores facilidades a la política no comprometida, siempre que los países que la propugnan sepan unirse de modo efectivo para hacer oir su voz.»

En vista de este objetivo fundamental se explica que el Presidente yugoslavo haya querido comenzar su viaje por Tanzania, donde está anunciado para los días 13 al 17 de abril un encuentro con los ministros de Asuntos Exteriores de los países no comprometidos, a fin de preparar la tercera Conferencia «cumbre» del neutralismo, que Belgrado, en su afán de resucitar y consolidar de nuevo el bloque no alineado, se esfuerza por lograr que se convoque a finales de este mismo año. A este encuentro de ministros del Exterior se espera que acudan los representantes de más de setenta naciones. Y merece atención el hecho de que si anteriormente Yugoslavia tendía a una clara dirección dentro del neutralismo —basado en el eje Belgrado-El Cairo-Nueva Delhi-Yakarta—, ante el crecimiento de la influencia soviética en el Oriente Medio y los síntomas de una aproximación entre las dos superpotencias, los yugoslavos se esfuerzan ahora, ante todo, por lograr un máximo de adhesiones. Así, para este encuentro se ha invitado no sólo a países del «tercer mundo», sino a Estados europeos y americanos, que manifiestan una cierta distancia frente a la URSS y los Estados Unidos.

Evolución neutralista

La política neutralista o no comprometida ha experimentado también un importante cambio de matiz. Anteriormente, los neutralistas pretendían mediar entre los dos mundos, oriental y occidental, que amenazaban llegar a un conflicto catastrófico. Hoy, cuando se multiplican los indicios de que las dos superpotencias se encuentran en camino para llegar a un arreglo, a base de dividir el mundo en esferas de influencia, el neutralismo que propugna Yugoslavia y que parece encontrar un eco cada vez mayor, se esfuerza por oponerse a este proceso y asegurar a todos los Estados una participación en plano de igualdad en la solución de los problemas internacionales.

En el viaje de Tito se distinguen dos direcciones de matiz diverso. En Tanzania, Zambia, Kenia y Abisinia, que se encuentran fuertemente solicitadas por la triple influencia occidental, soviética y china —no se olvide, por ejemplo, que China va a construir una línea de ferrocarril en Zambia, pese a sus grandes dificultades económicas—, los esfuerzos de Tito se dirigen a mantener el equilibrio de estas tres solicitaciones, a base de confirmar a estos países en su actitud neutralista. Muy reveladores son, al respecto, los artículos publicados en Yugoslavia, a través de la agencia Tanjug, por el Presidente de Zambia, Kenneth Kaunda, precisamente en estos días. Adhesiones como las de Tanzania o Abisinia son valiosísimas para los planes neutralistas, en cuanto que compensan cambios de actitud, como el de la República Arabe Unida, y pueden ejercer una importante atracción sobre otros jóvenes estados del Africa negra.

Oriente Medio

Pero donde se le presenta a Tito una difícil lucha es en la República Arabe Unida, uno de los eslabones fundamentales del viejo neutralismo. Su gran amigo personal, el Presidente Nasser, se ha visto obligado a aceptar el apoyo y, por tanto, la influencia soviética a medida que se ha agravado el conflicto con Israel y la casi totalidad del Occidente —salvo España y, hasta cierto punto, Francia— se ha declarado unilateralmente por Tel Aviv. La misma situación que en Egipto se le presenta a Tito en Sudán y Libia después de las respectivas revoluciones. El nuevo régimen del Sudán, profundamente preocupado por la decisión israelí de anexionarse los territorios conquistados, ha llegado a insinuar que los países socialistas son los aliados naturales de los no comprometidos. Voces semejantes comienzan a escucharse en Libia desde que la nueva Junta revolucionaria ha decidido intervenir activamente en la lucha contra Israel.

Aquí es donde el Presidente yugoslavo, en su patente afán por consolidar un neutralismo equidistante entre ambos bloques, choca fatalmente con los planes soviéticos en el Oriente Medio. En modo alguno puede considerarse rutinaria la audiencia solicitada por el embajador soviético en Belgrado, Benediktov, inmediatamente antes de la salida de Tito para su gira africana. ¿Hasta qué punto puede lograr el Presidente yugoslavo, a base de su antigua amistad con Nasser y del prestigio de la idea neutralista, frenar la expansión de la influencia soviética en estos tres países? En todo caso, parece un síntoma alentador para quienes se oponen a tal expansión el supremo recelo con que parece verse este viaje desde Moscú.

EN HUNGRIA SE DESTACA LA IMPORTANCIA DEL ACUERDO COMERCIAL CON ESPAÑA

VIENA, 29. (Del corresponsal de Pyresa.)—El acuerdo consular y comercial firmado con España el pasado diciembre no significa para Hungría un mero gesto rutinario, sino que reviste auténtica importancia. Así se desprende de un amplio comentario que, en forma excepcionalmente destacada, acaba de publicar la agencia oficial de Prensa húngara MTI. Se ofrecen en él abundantes datos sobre el intercambio comercial entre ambos países, y se destaca especialmente que el nuevo acuerdo permitirá ampliar las relaciones comerciales, limitadas hasta el momento al tradicional intercambio de mercancías, a una verdadera colaboración industrial y técnica.

Según la MTI el volumen total del comercio entre España y Hungría alcanzó en los pasados tres años una cifra aproximada de 150 millones de florines —divisas por año— (unos 894,5 millones de pesetas), los húngaros consideran como éxito del acuerdo el que desde ahora queda garantizada la continuidad de estos negocios. Budapest no considera una desventaja grave el hecho de que el saldo de este intercambio sea pasivo para Hungría, ya que espera que el aumento previsto en el comercio bilateral sirva de base para una cooperación más amplia. Para comprender adecuadamente este aspecto hay que recordar que los húngaros, fundamentalmente comprometidos en un gran proceso de reforma económica, no se preocupan tanto por el intercambio de mercancías en sí, como por el desarrollo de proyectos industriales y técnicos conjuntos, en los que los países de la Europa Occidental proporcionan a la industria del país perfeccionamiento técnico, «Know-how», maquinaria moderna, etc., para elevar el nivel de los procesos de producción en sentido cualitativo y en particular la formación profesional de la abundante, pero poco cualificada mano de obra indígena. Sobre esta base se han logrado acuerdos que Budapest considera de enorme importancia, como la colaboración con Austria para la construcción conjunta de autobuses y camiones. El profesor Joszef Bognar, quizá el teórico más destacado de la actual economía húngara, puso de relieve este interés primordial en un extenso estudio publicado a los pocos meses de la iniciación de la reforma económica.

El valor de las exportaciones húngaras a España se elevó de 48,5 millones de florines-divisa en 1967 a 55 millones el año pasado, lo que representa algo más de la tercera parte del intercambio total. Los productos industriales, en particular productos farmacéuticos y aparatos de la técnica de vacío, han alcanzado un 33 por 100 de las exportaciones, a costa de los productos agrarios —terneros, aves y caza en vivo, queso y manzanas, especialmente—, que se han reducido a un 45 por 100. Hungría nos compra, sobre todo, artículos industriales de consumo —he podido comprobar personalmente que el calzado español de señoras hace furor en Budapest— y cítricos. Las Empresas húngaras de exportación han comenzado a moverse activamente para fomentar el intercambio comercial: Artex y Hungarotex presentaron no hace mucho una exposición de sus artículos en Barcelona, y Hungarofruct y Terimpex participaron en otra exposición en Tenerife. Pero, como indicaba más arriba, el comentario de la MTI concede particular importancia a los acuerdos de colaboración técnico-industrial, como el que se ha realizado entre las fábricas unidas de lámparas eléctricas de Budapest y la Marconi española para la fabricación conjunta de aparatos electrónicos, tubos luminosos y lámparas de mercurio. La agencia magiar concluye su comentario afirmando que «existen buenos motivos para esperar que se profundicen más y más las relaciones comerciales entre ambos países».

Esta importancia concedida por la información oficial húngara a las relaciones con España ha llamado poderosamente la atención entre los especialistas en cuestiones de la Europa oriental. Personalmente, he tenido que responder a una avalancha de consultas de compañeros de la Prensa de los diversos países, sumamente interesados en lo que ya se llama en general «apertura al Este» de España. Cancillerías y corresponsales siguen con la mayor atención este proceso, que, desde las apenas advertidas relaciones con Rumania, ocupa hoy en esta zona un primer plano de actualidad tras la firma de acuerdos similares con Polonia y Hungría.

F. EGUIAGARAY

Ayuntamiento de Madrid

INCIDENTES EN LA CIUDAD UNIVERSITARIA DE ROMA

ROMA, 29. (Efe.) — Veinte heridos, trece detenidos y daños de importancia en algunos edificios es el balance de los incidentes registrados ayer en el recinto de la Ciudad Universitaria de Roma, después de una asamblea de jóvenes estudiantes pertenecientes a una organización derechista.

Unos ciento cincuenta jóvenes, al término de la asamblea, organizaron una marcha hacia la Facultad de Derecho, armados de palos y gritando frases hostiles contra «rojos» y «chinos». Por otra parte, un grupo de jóvenes, pertenecientes al Movimiento «Mordenti», ala izquierdista del Movimiento Estudiantil, hizo frente a los manifestantes en las Facultades de Derecho y de Letras.

¿PODRA AGUANTAR USTED DOS HORAS ESCALOFRIANTES?

ESTA PELICULA TIENE VARIAS INCOGNITAS; POR EJEMPLO: ¿POR QUE CRECIA TANTO AQUEL JARDIN?. PUES... ¡PERO MAS LE VALE NO SABERLO!

HUELGA GENERAL EN LOS AEROPUERTOS ITALIANOS

13 monaguillos ingleses añaden sus demandas salariales a las de maestros y enfermeras

ROMA, 29. (Efe.)—Durante todo el día de ayer se celebró la primera parte de la huelga general de aeropuertos, que durante cuarenta y ocho horas, hasta el próximo viernes a las ocho de la mañana, afectará al tráfico regular en los puertos aéreos italianos.

El «Leonardo da Vinci», aeropuerto romano Fiumicino, fue afectado sólo en las maniobras de estacionamiento de aviones en la pista y cambios de posición de los aviones en reparación o en servicio, ya que para evitar su total paralización, el ministro de la Aviación Civil dictó un decreto autorizando por cuarenta y ocho horas un servicio de emergencia militar, incluyendo el director del aeropuerto.

Paro total hubo en los aeropuertos milaneses de Linate y Malpensa, a causa de la huelga general, a la cual se adhieren los directores de aeropuertos. Por tanto, de la capital lombarda no despegó avión alguno ni aterrizaron vuelos, a excepción de los militares.

El aeropuerto «Cristóbal Colón», de Génova, vio despegar solamente el vuelo de las siete de la mañana directo a Roma y durante la huelga que ha paralizado todos sus servicios se han realizado operaciones regulares para tres aviones militares.

Esta huelga, convocada por las tres grandes centrales sindicales del país, ha sido hecha para solicitar un mejoramiento en el trato económico y en el jerárquico de sus empleados, así como los subsidios nocturnos y de los empleados que trabajan en turno de noche.

Nueva huelga de transportes públicos

ROMA, 29. (Efe.)—Más de siete mil empleados de los transportes públicos urbanos y extraurbanos tomaron parte ayer en una manifestación por las calles de Roma, con motivo de una huelga en este sector, en apoyo de reivindicaciones salariales.

Los manifestantes, entre los que figuraban Delegaciones de huelguistas de numerosas ciudades italianas, se reunieron junto al Coliseo y desfilaron posteriormente hasta la plaza de la República. En este lugar se desarrolló un mitin con participación de dirigentes sindicales. Los manifestantes se dispersaron después pacíficamente.

Por otra parte, los transportes públicos han estado paralizados en la jornada de ayer en Roma durante siete horas, lo que dio lugar a numerosos problemas de tráfico. Esta huelga, paralela a otras que han tenido como escenarios diversas ciudades de la península, forman parte del plan de agitaciones huelguistas preparado por los Sindicatos y presentado como protesta por el cese de negociaciones sobre renovación del contrato nacional del trabajo.

Perturbaciones en el tráfico aéreo francés

PARIS, 29. (Efe.)—Una huelga del personal auxiliar de vuelo —azafatas, y «camareros» de la Compañía francesa internacional UTA, que durará cuarenta y ocho horas y que acaba de iniciarse— ha producido ya esta mañana perturbaciones en el tráfico aéreo en el aeropuerto de Orly.

El personal reivindica la expedición del certificado de seguridad por parte del ministerio de Transportes y no por las Compañías, como se viene haciendo.

Los monaguillos piden aumento de sueldo

IPSWICH (Inglaterra), 29. (Efe.)—El mapa de los disturbios laborales en Inglaterra, que actualmente incluye demandas de aumentos salariales de los maestros, enfermeras, conductores de autobuses, trabajadores de la Ford y descargadores de muelles, puede verse aumentado por una huelga de 13 monaguillos de una iglesia de esta ciudad que solicitan un aumento salarial.

Los niños que trabajan en la parroquia de St. Francis también desean que se establezcan ciertas normas laborales para defender sus intereses.

Los monaguillos quieren que sólo aquellos que acudan a los ensayos del jueves puedan participar en las ceremonias de bodas de los sábados, donde consiguen las propinas.

Un funcionario de la iglesia dijo ayer noche: «Su petición de aumento de salario y de nueva reglamentación laboral ha de ser estudiada oficialmente.»

Atentado contra un Banco en París

PARIS, 29. (Efe.)—Un vigilante descubrió esta mañana un ingenio explosivo colocado ante la sucursal de un Banco situado en un céntrico barrio de París. El ingenio consistía en tres cargas de dinamita con un dispositivo eléctrico de relojería.

El vigilante arrancó los hilos eléctricos, evitando que se produjera la explosión, llamando después a la Policía, que ha abierto una investigación.

Atentado contra una escuela de Nápoles

NAPOLES, 29. (Efe-Upi.)—Una bomba ha estallado a primeras horas de hoy, en una escuela técnica local, destruyendo cristales de ventanas y ocasionando daños a algunos muebles, pero no ha habido que lamentar víctimas.

Ayuntamiento de Madrid

NUEVA YORK: Guy Bueno

Dramático aumento de drogadictos entre los escolares

HACE UNOS DIAS APARECIO MUERTO UN NIÑO DE ONCE AÑOS DE UNA EXCESIVA DOSIS DE HEROINA

Por otro lado, se adoptarán medidas para asistir a las niñas solteras en caso de parto en las escuelas

NUEVA YORK, 29. (Del corresponsal de ARRIBA y Pyresa.)— Tres mozalbetes de once, trece y quince años, respectivamente, acaban de ser arrestados por la Policía neoyorquina por vender heroína en el barrio de Brooklyn. El área de actividades de estos tres muchachos tan sólo cubría la extensión de unas diez manzanas de casas, pero bastaba para que, cada tarde, una vez concluidas las clases, pudieran vender unos 90 sobres de droga a diez dólares cada uno, por lo que venían a ganar 50 dólares por día. El proveedor de la droga —a quien la Policía está buscando en estos momentos— recaudaba por lo visto unos 750 dólares diarios.

Estos tres niños echan una luz particularmente dramática sobre uno de los problemas más graves que actualmente afligen a la sociedad americana. En Nueva York nada más, el uso cada vez más amplio de drogas alcanza a las escuelas elementales y secundarias de la ciudad, amén de las Universidades y de la población adulta, y produce ahora en medida cada vez más aterradora, la muerte de adictos. Hace apenas unos días apareció muerto un niño, de once años de edad, que se había inyectado una dosis excesiva de heroína. Se calcula que un promedio de cuatro personas mueren a diario en esta ciudad por dichas causas.

Tres hijos de figuras políticas eminentes en el Estado de Nueva York y Nueva Jersey han sido detenidos en estas últimas semanas por uso de drogas y están a punto de aparecer ahora ante los Tribunales: el hijo del antiguo subsecretario de Comercio, hoy candidato demócrata para gobernador del Estado de Nueva York, Howard Samuels; el hijo del gobernador del Estado de Nueva York, William Cahill, y el hijo del presidente municipal de Hartford, Elisha Friedman. El mal que aflige a la juventud afecta por igual a todas sus clases sociales. Un refugiado cubano en Nueva York, antiguo embajador de Fidel Castro en Suiza, doctor Guillermo Salazar, tuvo que dirigirse públicamente a la población neoyorquina, hace tres días, por conducto del diario «Daily News», pidiendo su ayuda para tratar de localizar a su hija Isabel, de doce años de edad, que había huido del hogar impulsada por su afición a las drogas; afición a la que sucumbió a la edad de once años, cuando le fue entregada una droga, su primer droga, en la escuela. La niña fue encontrada ayer noche totalmente intoxicada. Pocas horas antes, una monja había sido agredida en una iglesia del barrio de Bronx, mientras se celebraba una misa, por un adicto de diecisiete años de edad que, amenazándola con un largo cuchillo de carnicero, le robó 40 dólares.

NUEVAS MEDIDAS

Es evidente que nos encontramos ante un profundo mal terriblemente extendido, para el que la sociedad, en conjunto, no ha logrado encontrar aún la solución, y no parece haberla encontrado, por ser ella misma, y no sólo uno de sus sectores, la que se encuentra afectada. Todos los valores tradicionales que hasta hace poco servían de estructuras, de andamios, en cierto modo, que sujetaban el edificio de la comunidad, han sido o desechados o por lo menos discutidos. Ahora mismo el departamento de Sanidad de Nueva York ha decidido cursar nuevas instrucciones a las instituciones de enseñanza elemental y media, a fin de que adopten las medidas necesarias para poder asistir a las niñas en caso de parto durante las clases. El año pasado, 2.487 embarazos fueron registrados en Nueva York en niñas no casadas del séptimo al duodécimo grado (es decir, de unos nueve a dieciseis años de edad). Este número es dos veces superior al que reflejan las estadísticas de hace ocho años. Las nuevas instrucciones del departamento de Sanidad se deben al deseo de hacer que esas niñas no pierdan las clases por causa del embarazo, y permanezcan en la escuela hasta, prácticamente, el momento mismo del parto.

V. I. P. (PERSONAJES)

RUDOLI HESS: Rudolf Hess, ex lugarteniente de Hitler, volverá a ver a su esposa e hijo el lunes próximo en el hospital militar británico de Berlín, ha revelado un portavoz occidental aliado.

Wolf Rüeding Hess, de treinta y dos años de edad, y su madre, de sesenta y nueve años de edad, han obtenido permiso para ver a Hess por espacio de treinta minutos, en presencia de los funcionarios de las cuatro potencias responsables del mantenimiento de Spandau.

Hess, que cuenta setenta y cinco años de edad, ha sido trasladado desde la prisión al hospital, a causa de una úlcera de estómago. El traslado se efectuó el pasado 24 de noviembre de 1969, y el día 24 de diciembre, un mes después, vio por primera vez, desde que fue internado en la prisión, a su esposa e hijo.

PATRICK HILLERY: El ministro de Asuntos Exteriores de Irlanda, Patrick Hillery, que se encuentra de visita oficial en Roma, visitó ayer al Jefe del Estado Giuseppe Saragat, en su residencia del palacio del Quirinal. Previamente había sido recibido por el ministro de Asuntos Exteriores italiano, Aldo Moro, con el que hoy tendrá reunión de trabajo.

WILLY BRANDT: El Gabinete gubernamental alemán bajo la presidencia del canciller federal Willy Brandt, se ocupó ayer de los últimos preparativos de las conversaciones consultivas que hoy y mañana se celebrarán en París, según se supone en fuentes bien informadas de Bonn.

Willy Brandt viajará hoy a la capital francesa, donde sostendrá conversaciones por separado con el Presidente francés, Georges Pompidou. Le acompañarán el ministro de Asuntos Exteriores, Walter Scheel; de Economía, Karl Schiller; de Investigación Científica, Leussink, así como el vicepresidente del Parlamento federal de Bonn, Carlo Schmid.

PHILIBERT TSIRANANA: Se encuentra hospitalizado en París el Presidente de la República de Madagascar, Philibert Tsiranana, tras su llegada procedente de Yaunde. Su traslado se llevó a cabo con urgencia, debido a su crítico estado de salud.

Tsiranana había estado en París dos días antes. Emprendió viaje hacia Yaunde para asistir a la reunión de la Organización Común Africano - Malgache (OCAM), pero sufrió un desvanecimiento durante la misma que, en principio se temió que fuese una embolia. Inmediatamente se tomaron medidas para su regreso a la capital francesa.

Philibert Tsiranana padece de diabetes e hipertensión desde hace algún tiempo.

HAROLD WILSON: El primer ministro británico, Harold Wilson, sufrió un accidente en Wáshington, como resultado del cual varias costillas han quedado magulladas, su muñeca izquierda herida y el labio superior cortado, según fue revelado a su regreso en Londres.

Wilson cayó al suelo poco antes de entrar en una sala de la Embajada británica en Wáshington para dar una conferencia de Prensa.

Las heridas del primer ministro, sin embargo, no son consideradas de seriedad, porque no ha suspendido ninguno de los actos públicos que tiene en su agenda.

Wilson dijo en Wáshington que los europeos quieren mantenerse firmes y que el viejo continente «está haciéndose más fuerte, más articulado y más unido políticamente».

EUGENE McCARTHY: El senador demócrata Eugene McCarthy criticó al Gobierno del Presidente Nixon de «inacción» en su ayuda a los refugiados de Biafra.

McCarthy se quejó en un discurso ante el Senado de que durante el tiempo que duró la guerra civil nigeriana, los Estados Unidos se han excusado para no ayudar a las víctimas del hambre en Biafra, y que, ahora que la guerra ha terminado, continúan «poniendo excusas diplomáticas para seguir con la inacción».

«La respuesta de nuestro Gobierno ha sido inadecuada», añadió el ex aspirante demócrata a la Presidencia norteamericana. Al tiempo que urgió al Presidente Nixon y al departamento de Estado que actúen positivamente para remediar las necesidades de los refugiados.

NORODOM SIHANUK: En boletín médico facilitado en Phnom Penh se informa que el dirigente camboyano, príncipe Norodom Sihanuk, se halla hospitalizado en una clínica de Grasse, en el sur de Francia, y que padece agotamiento.

El príncipe se halla confinado desde el pasado día 19 de enero. Los médicos que le atienden le han aconsejado que descanse durante un mes.

CARDENAL QUIROGA: Su Santidad el Papa recibió ayer en audiencia privada al cardenal Quiroga Palacios, arzobispo de Compostela.

El cardenal Quiroga vino a Roma con motivo de la canonización de la madre Soledad Torres Acosta.

ROBERT SEAMANS: El secretario norteamericano de las Fuerzas Aéreas, Robert C. Seamans, dijo que había dado orden a los científicos de revisar el material aéreo, tras una serie de defectos graves descubiertos en la estructura de aviones «F-111» y transportes gigantes «C-5 A».

El «F-111» ha venido sufriendo averías casi desde que comenzó sus vuelos, hace cinco años. Todos los «F-111» han permanecido en tierra desde el 22 de diciembre, en que se estrelló uno de los aparatos en Nevada, muriendo sus dos tripulantes. El accidente, el decimoquinto sufrido por aparatos de este tipo, ha puesto fin al futuro del avión supersónico.

WERNHER VON BRAUN: La agencia espacial norteamericana anunció que el profesor Wehrner von Braun, quien ha diseñado los cohetes impulsores espaciales (entre ellos el «Saturno V», para la nave «Apolo»), será trasladado desde su actual centro experimental de tra-

bajo de Alabama a Wáshington, donde ocupará un cargo que está más relacionado con administración que con tecnología.

Aunque la agencia espacial no ha revelado los motivos del traslado del científico Von Braun, alemán de nacimiento y hombre clave para el desarrollo de la tecnología espacial norteamericana, se entiende que la «mudanza» está ligada a la actual crisis económica que afronta la Administración Nacional de Aeronáutica y del Espacio (NASA).

JACQUES CHABAN DELMAS: «Hemos indicado claramente que nos sentimos favorables al ingreso de Gran Bretaña en el Mercado Común, y Schumann —ministro de Asuntos Exteriores francés— ha ido a Londres para decirlo de la forma más clara», ha indicado el primer ministro, Jacques Chaban Delmas, ante los mil comensales que se habían reunido en París en almuerzo organizado por el círculo L'Opinion en 24 Heures.

Refiriéndose después a las relaciones franco - alemanas, Chaban Delmas declaró: «Mañana recibiremos en París al canciller Brandt. Esta visita debe permitir a ambos Gobiernos avanzar en la cooperación que debe llegar a ser todavía más estrecha en todos los campos.»

JORGE PACHECO ARECO: El Presidente del Uruguay, Jorgt Pacheco Araco, va a contraer matrimonio, por tercera vez, el próximo día 18 de abril, según informa un portavoz allegado al Presidente.

Desde hace algunos meses se vienen haciendo conjeturas en torno a la próxima boda de Pacheco Araco, pero hasta ahora no había sido confirmado nada, al menos oficialmente.

Ayuntamiento de Madrid

EL MINISTRO DE TRABAJO INAUGURO EN SABADELL UN AMBULATORIO DE LA SEGURIDAD SOCIAL

PRESTA ASISTENCIA A 71.446 ASEGURADOS Y CERCA DE CIENTO CINCUENTA MIL BENEFICIARIOS

EN BARCELONA, LICINIO DE LA FUENTE IMPUSO LA MEDALLA DE PLATA DEL TRABAJO A RAFAEL MANZANO

BARCELONA, 29. (De la enviada especial de Pyresa, María Teresa Dolset.)—El Ministro de Trabajo, don Licinio de la Fuente, se trasladó a primera hora de la mañana de hoy a Sabadell para inaugurar el ambulatorio de la Seguridad Social «San Félix». El Ministro llegó acompañado del Gobernador Civil y de los directores generales de Seguridad Social y Trabajo. Fue recibido por el Alcalde de la ciudad, delegado nacional del Instituto Nacional de Previsión y personal facultativo.

Este nuevo ambulatorio presta asistencia a 71.446 asegurados y 142.892 beneficiarios. Consta de nueve plantas, en las que se han instalado los servicios de pediatría de zona, tocología y rayos X, consultorios de practicantes, de medicina general, de ginecología, traumatología, urología, cirugía, curas, aparato respiratorio, endocrinología, electrocardiología, bacteriología, serología y bioquímica, aparato digestivo, dermatología, neuropsiquiatría, odontología, otorrinolaringología, oftalmología y otros. El ambulatorio tiene una superficie de edificación total de 5.636 metros cuadrados. Pasan consulta 22 facultativos de medicina general, cuatro de urgencia, 18 pediatras, 37 especialistas, 16 practicantes, ocho enfermeras, 36 auxiliares de clínica y 23 de asistencia.

Con los periodistas

Después de la bendición de las instalaciones, el señor De la Fuente pronunció unas breves palabras, en las que volvió a insistir en la humanización de los servicios.

Tras recorrer las diversas dependencias del ambulatorio, el Ministro visitó la fábrica Setrach Textil, S. A., en la que impuso la Medalla de Oro del Trabajo a don Domingo Manau Ferrán, que lleva cincuenta y cinco años de trabajo ininterrumpidos en esta Empresa, en la que comenzó a trabajar a los dieciocho años de edad. Actualmente es encargado del almacén de peinado.

A su regreso a Barcelona, don Licinio de la Fuente tuvo un cambio de impresiones con los informadores, tanto de Madrid como de Barcelona, que durante estos días han seguido sus desplazamientos cumpliendo su tarea informativa.

Poco después de las dos de la tarde y en un céntrico hotel barcelonés, el Ministro almorzó con los periodistas de la Ciudad Condal que hoy han celebrado la festividad de su Patrono, San Francisco de Sales.

Al finalizar la comida y tras unas palabras del presidente de la Asociación de la Prensa barcelonesa don Antonio Martínez Tomás y del Subdirector General de Prensa, el Ministro de Trabajo habló durante unos minutos en los que quiso recordar su vinculación afectiva a la Prensa, pues al comenzar sus estudios de Bachillerato compaginaba este quehacer con el de aprendiz de linotipista.

También destacó el Ministro la necesidad de la libertad de conciencia que el periodista debe tener para ejercer su profesión.

MEDALLA DE PLATA DEL TRABAJO

Por último, el Ministro impuso la Medalla de Plata del Trabajo al periodista don Rafael Manzano González, redactor de «Solidaridad Nacional».

El señor Manzano González nació en Huelva, y, desde muy joven se inició en el periodismo. Ha desempeñado diversos cargos en las redacciones del «Diario de Huelva» y en «La Provincia». En 1936 pasó a Prensa del Movimiento con el periódico «La Provincia de Fe» donde fue redactor jefe. Más tarde ocupó el mismo cargo en el periódico «Odiel». Después se trasladó al periódico del Movimiento de Gerona, donde primero fue redactor jefe y, más tarde, director de «Los Sitios».

El señor Manzano está en posesión del premio de periodismo «Ciudad de Barcelona» y del premio «Eugenio d'Ors de la Asociación de la Prensa. Es autor de numerosos libros de poesía y algunas novelas.

Finalizado este acto, el Ministro de Trabajo emprendió viaje de regreso a Madrid por vía aérea. Fue despedido en el aeropuerto por el Gobernador Civil de la provincia, Delegado de Trabajo y otras autoridades proviniciales y locales.

AGRADECIMIENTO AL CAUDILLO

BARCELONA, 29. (Cifra). — El rector de esta Universidad, doctor don Fabián Estapé Rodríguez, ha regresado de su viaje a Madrid, donde acudió a presentar sus respetos a Su Excelencia el Jefe del Estado.

El doctor Estapé ha manifestado para la agencia Cifra su congratulación por el interés mostrado por el Caudillo, en el curso de la audiencia concedida al rector, por los problemas que afectan a este distrito académico, renovando su apoyo para los mismos.

COMISIONES DE CORTES

ES POSIBLE QUE HOY QUEDE TERMINADO EL INFORME AL PROYECTO DE LEY DE EDUCACION

MADRID (Pyresa). — La Ponencia encargada de informar el proyecto de ley general de Educación y de Financiación de la Reforma Educativa, en la parte correspondiente a la Comisión de Educación y Ciencia, que ha vuelto a reunirse en la tarde de ayer, lleva, al parecer, muy avanzados sus trabajos. Es posible que hoy finalice su labor, en cuyo caso se haría entrega del oportuno informe al presidente de la Comisión, para que fuera elevada al titular de las Cortes.

En los pasillos de las Cortes se comentaba la posibilidad de que el proyecto pudiera ser dictaminado el próximo mes de febrero. Entre las fechas que se barajan se apuntan la del lunes 16 o martes 17 de dicho mes para el comienzo de los debates sobre este proyecto de ley, al que se han presentado 1.116 escritos de enmienda.

HUMANIZACION DE LOS EXAMENES DE REVALIDA

LA PROPONE EL SECTOR ECONOMICO DE LA AGRUPACION DE ENSEÑANZA MEDIA

MADRID. (SIS).—Para estudiar el proyecto de ley general de Educación se ha reunido en el Sindicato Nacional de Enseñanza el Sector Económico de la Agrupación de Enseñanza Media no Estatal.

Se puso de relieve que los principales problemas que tiene planteados esta clase de enseñanza podían resumirse en los siguientes: preparación del profesorado para su puesta a punto con la pedagogía actual; humanización de los exámenes de reválida de cuarto y sexto; estudio de los salarios y precios para el próximo año académico y vacaciones escolares.

Los reunidos nombraron dos Comisiones de estudio encargadas de revisar los decretos que regulan los exámenes de reválida de cuarto y sexto, con el fin de elevar un informe a la Dirección General de Enseñanza Media, buscando la posibilidad de un nuevo planteamiento de dichos exámenes en el sentido de humanizarlos y evitar que los alumnos de cuarto, que sufren unos exámenes muy duros y amplios, se encuentren en la próxima convocatoria con menos dificultades, al menos, de tiempo, y, si es posible, de materias.

PROFESORADO

Se constituyó otra Comisión encargada de planificar cursos y reuniones para la actualización pedagógica del profesorado en todas las provincias, con lo cual se pretende preparar a este profesorado y adelantarse a lo que la nueva ley general de Educación exigirá en un futuro próximo.

Por lo que se refiere a salarios y precios, el tema fue ampliamente debatido, sin llegarse a ninguna solución definitiva.

En relación con las vacaciones, sobre todo las estivales, los reunidos se manifestaron de acuerdo en hacer coincidir el comienzo y terminación de curso de la Enseñanza Media y Primaria.

Por último, los reunidos mostraron su desacuerdo porque no se haya presentado a estudio la Ordenanza Laboral que en su día se entregó al Ministerio de Trabajo, recomendándose a los directores de Centros que mientras la misma no esté aprobada se busque la oportunidad de elevar los salarios de los profesores de acuerdo con la legislación vigente por el procedimiento de Convenios Colectivos y sirviendo de modelo los de Barcelona y Madrid.

NO SE HA CONFIRMADO EL YACIMIENTO DE GAS NATURAL EN NAVARRA

MADRID. (Cifra.) — «No tengo nada que decir al respecto», fue el único comentario que hizo ayer mañana el director general de CIEPSA, don Isidoro Martínez Peña, cuando se le pidió detalles sobre el descubrimiento en la sierra de Urbasa (Navarra) de una importante masa de gas natural.

La Compañía CIEPSA realiza desde hace tiempo en dicha sierra prospecciones petrolíferas, y hace algunos días circula el rumor de que ha sido descubierto gas natural.

El señor Martínez Peña no ha querido hacer ningún tipo de declaraciones, ni tampoco ha afirmado la existencia de gas ni lo ha negado.

Plan Nacional de Combustibles

MADRID. (Cifra.) — El consumo de productos petrolíferos en España para 1970 se estima en 35.087.000 toneladas, de las que cerca de 24 millones corresponden al área del monopolio, según datos recogidos del Plan Nacional de Combustibles para 1970.

Las refinerías a las que afecta el Plan contribuirán de la siguiente manera: Repesa, 8.474.000 toneladas; Encaso, 2.438.000 toneladas; Petroliber, 3.753.000 toneladas; Cepsa, en su refinería de Tenerife, 7.944.000 toneladas, y en su refinería de Gibraltar, 3.725.000 toneladas; Esso, 3.800.000 toneladas; Río Gulf 3.398.000 toneladas; Asesa, 804.000 toneladas; Gas Natural, S. A., 453.000 y 298.000 toneladas de importación.

El consumo de productos petrolíferos se desglosa así en lo que respecta al área del monopolio: Gasolina Aviación, 57.000 toneladas; gasolina automóviles, 2.600.000 toneladas; keroseno, 180.000; keroseno aviación nacional, 417.000; keroseno aviación extranjera, 430.000; gas-oil, 4.582.000; fuel-oil, 11.200.000; lubricantes, 253.000; parafinas, 12.000; aceites blancos y vaselinas, 2.000; disolventes, 5.000; «GLP», 1.497.000; naftas y productos petroquímicos, 1.670.000; asfaltos, 675.000, y gas de emisión, 327.000.

Del área del monopolio, que totaliza las 23.951.000 toneladas, 19.783.000 corresponden al mercado de Campsa; 1.497.000 al mercado butano, y 2.671.000 a otros mercados.

NUEVOS DELEGADOS PROVINCIALES DE EDUCACION

MADRID (Pyresa).—A mediodía de ayer, el Ministro de Educación y Ciencia, don José Luis Villar Palasí, ha dado posesión de sus cargos a los nuevos delegados provinciales del Ministerio. Son éstos, de Madrid, don Enrique Sánchez de León Pérez; de Salamanca, don José Nieto Moya; de Santa Cruz de Tenerife, don Juan Manuel González de Audicana; de Santander, don Rafael González Echegaray; de Teruel, don Ignacio Blasco Vilatela, y de Valladolid, don Luis García y García de Castro.

Ayuntamiento de Madrid

FERNANDEZ MIRANDA

SOMOS FIRMES EN EL AFAN DE CALIBRAR TODOS LOS CAMINOS QUE NACEN DE NUESTRA PROPIA SUSTANCIA

Una democracia de participación es auténtica cuando logra que el pueblo esté presente en todos los ámbitos del Poder

✻ ✻ DE 1.ª PAG.

Seguidamente, el nuevo Delegado, señor Ruiz Gallardón, tras manifestar su agradecimiento al Jefe del Estado por la confianza de que le había hecho objeto, dijo que llegaba a la Delegación después de un ejercicio profesional en el que ha aprendido el respeto socrático por la ley. «Antepongo siempre el cumplimiento de la ley a los propios intereses, porque hemos de cumplir la ley, aunque no nos guste, aunque no estemos de acuerdo con ella.» «Porque el bien común —añadió— lo exige. Esto es la base de un estado de derecho.»

«La discrepancia —agregó— es una base para el diálogo, pero no puede constituir una actitud de rebelión ante el orden jurídico, sino un impulso para el perfeccionamiento del mismo. El derecho es la única forma de convivencia. No he perdido por ello la vitalidad en la comprensión humana, de lo que es la vida nacional. Creo que mi dedicación al derecho ha hecho surgir en mí sentimientos de lealtad a las instituciones y personas que encarnan el sentido de la Patria.»

Concluyó el señor Ruiz Gallardón pidiendo ayuda para desarrollar con eficacia la misión que le habían encomendado al servicio de la Patria.

Por último, el Ministro Secretario, Fernández Miranda, pronunció el siguiente discurso:

«Cruz Martínez Esteruelas se ha negado a hacer un balance de sus servicios al frente de la Delegación de Asociaciones. Yo creo que puede hacerse con toda justicia, muy breve. Quienes creen que en la acción política se pueden realizar las actividades o las cosas con un criterio geométrico de laboratorio, no han entendido nunca lo que es la vital acción política.

Si es posible que, a la altura de la década de los 70 podamos distinguir con precisión desde la fidelidad rigurosa a la Ley Orgánica del Estado de las demás leyes fundamentales y de su desarrollo, entre una Delegación Nacional de la Familia y una Delegación Nacional de Acción Política y Participación, es precisamente por la fecunda labor que ha realizado, en estos últimos años, la Delegación de Asociaciones.

Yo quiero rendir aquí, sincero y verdadero homenaje a los que han sido directores de la Delegación de Asociaciones: a Manolo Fraga, a Antonio Tena, a Jordana, a Cruz Martínez Esteruelas. Con su trabajo inteligente, apasionado, de entrega, creo que han esclarecido suficientemente que en el desarrollo del régimen de Estado en que los españoles estamos empeñados, su labor ha sido fecunda y esclarecedora. Si hoy podemos hablar, con plenitud de sentido, de una Delegación de Acción Política y Participación, es precisamente por el esclarecimiento de su trabajo, por el esclarecimiento de su entrega.

Qué duda cabe que no solamente supieron entregar su esfuerzo, sino ser ejemplares en su cometido. Encarnado ahora éste en la figura de Cruz Martínez Esteruelas, para mí es muy grato manifestarle mi estimación, mi admiración, mi amistad.

EL ESTADO NO ES SOLO UN INSTRUMENTO DE PODER

La Ley Orgánica del Estado, arrancando de los Principios del Movimiento, y a través de las demás Leyes Fundamentales del Estado del Reino, que forman un sistema, usa una y otra vez con precisión los términos «acción política y participación». Acción política y participación significan la decidida voluntad del fundador de nuestro Estado, Francisco Franco, de hacer del Estado un instrumento de poder. Pero el Estado no es solamente un instrumento de poder, sino un instrumento de poder especificado en unas notas claras y terminantes. El Estado es precisamente el esfuerzo por la institucionalización del poder, es decir, porque el Poder no sea algo vinculado a una persona o a un grupo, sino vinculado a la sociedad, vinculado al pueblo. Es instrumento de poder al servicio del pueblo. Por eso una nota característica del Estado, que recibe con precisión el nombre de Estado Nacional, es la nacionalización del poder. El poder es de la sociedad; el poder es de la nación; el poder es del pueblo. Y una democracia de participación es auténtica cuando logra, precisamente por los cauces de la representatividad, el hacer que el pueblo esté presente en todos los ámbitos del Poder, y que el Poder sea un instrumento al servicio, precisamente, del pueblo; del pueblo histórico, del pueblo que tiene un preciso perfil. Pero esto es imposible si ese instrumento que es el Poder no está manejado por una mano clara, y esa mano que lo maneja no puede ser más que el pueblo. Y el pueblo lo logra a través de los cauces de la representatividad.

Si esto es democracia, somos radical y absolutamente demócratas.

SERVIR AL PUEBLO A TRAVES DE LA JUSTICIA

El poder en una concepción individualista se concretaba en unos determinados derechos que se concebían como libertades. El poder, a la altura de los años 70, no es, simplemente, el poder que pueda ser atribuido a una sociedad concebida como la suma de individuos. Ha de ser concebido como aquella voluntad, como aquella instrumentación de la voluntad de un pueblo que quiere transformar al mundo, que quiere conquistar las últimas fronteras históricas; que quiere realizar la justicia, que quiere elevar los niveles culturales económicos, sociales, que quiere hacer, auténticamente, que el pueblo se sienta solidario en la Patria porque sabe, precisamente, que su tarea es común y que servir a estas tareas es servir a la totalidad del pueblo a través de la justicia.

Y no hay posibilidad de tal realización si esa realización no encarna en cauces auténticos de representatividad. Pero pretender que la representatividad, pretender que el pueblo español, para lograr su propio destino, tiene que copiar miméticamente una serie de soluciones que puedan ser óptimas para otros pueblos, pero que se han demostrado, constante e inveteradamente, catastróficas para el nuestro, es más intentar hacer que dejemos de ser lo que somos; que perdamos el paso firme de estos treinta años para no sé qué aventuras que no sé a quién puede servir.

El pueblo español no quiere aventuras, el pueblo español quiere seguir firme en esta realización de una Patria. No existe más patria que aquella que se hace solidariamente por todos los miembros que forman un pueblo.

Cuando pueden decir colectivamente: «Nuestra Patria»; cuando sirven, precisamente con todas las limitaciones humanas, una tarea que, únicamente, puede tener como justificación la legitimidad de servir a ese pueblo.

UNA CORONA CREADA POR EL PUEBLO

La representatividad de los cauces de representación está perfectamente definida en nuestras leyes fundamentales, en las leyes fundamentales del Reino, que adopta, precisamente, esta determinación de Reino en el sentido profundo que esta palabra tiene, que es la afirmación de un cuerpo colectivo con propia personalidad, que corona, ciertamente, en la cabeza de una institución regia o monárquica, pero que es el propio pueblo el que la crea, la suscita, la instaura por así decirlo, segregando una familia de su propio seno para que estando, precisamente por determinación sucesoria, independiente de todos los intereses, pueda ser auténticamente árbitro en la justicia de la propia tarea del pueblo.

Y esto es inconcebible sin una auténtica acción política, sin una auténtica participación. Buscamos las formas españolas de esa acción política, de esa participación. Queremos vitalizar nuestros cauces representativos, perfectamente definidos en nuestras leyes orgánicas. Queremos que el pueblo tenga auténtica voz y presencia en las instituciones del Poder, pero lo queremos desde la propia peculiaridad española, porque cuantas veces nos dejamos guiar por cancillerías extranjeras, por doctrinas absolutamente extrínsecas al bien de la Patria, de uno u otro signo ello no ha servido más que para fomentar, con nuestras discordias, nuestra decadencia.

Somos inexorables en la afirmación de que queremos andar nuestro camino. Pero somos firmes en el afán de calibrar todos los caminos que nacen de nuestra propia sustancia. Aquí, hoy, el retrato de José Antonio, pintado por Pancho Cossío, es una definición del político de raza. Ahí está la mano izquierda en el gesto furtivo del intelectual riguroso. Ahí la mano derecha, firme en el mando y en la responsabilidad. Abiertos, sí; pero con firmeza y lealtad a nuestro Jefe de Estado, a nuestro Caudillo y Fundador, al Príncipe de España continuador de esa tarea, y a los Principios y Leyes Fundamentales que nos configuran porque ha sido el pueblo español quien las ha creado y ratificado. ¡Arriba España!»

FRAGA IRIBARNE TOMO POSESION DE SU CARGO EN EL AGUILA

MADRID (Pyresa). — Don Manuel Fraga Iribarne ha tomado posesión de su cargo de director de Cervezas El Aguila a mediodía de ayer. Al acto, que se celebró en privado en las instalaciones centrales de la Empresa, Vara del Rey, 7, asistieron los directores de las once factorías que tiene la citada entidad en toda España.

En el acto de la toma de posesión pronunció unas palabras el consejero delegado don Alberto Comenge, que, hasta el momento, realizaba las funciones de director general interino. A estas palabras contestó el señor Fraga con otras en las que definió la línea de su futura gestión.

CONSEJO NACIONAL

ORTI BORDAS, UNICO CANDIDATO A VOCAL DE LA COMISION PERMANENTE

MADRID. (Cifra.) — El Vicesecretario General del Movimiento y Consejero Nacional por Castellón de la Plana, don José Miguel Ortí Bordás, es el único candidato presentado a la elección de un Vocal de la Comisión Permanente del Consejo Nacional entre los Consejeros elegidos por las provincias. La elección se celebrará el próximo sábado, a primera hora de la tarde, en el palacio de dicha Cámara.

Con ello se cubre la vacante producida en dicha Comisión por don Cruz Martínez Esteruelas, Consejero Nacional por Teruel, y quien, en su calidad de Secretario primero del Consejo, continuará siendo miembro de la Permanente.

Aclaraciones sobre elección de Consejero

MADRID. (Cifra.) — La Secretaría del Consejo Nacional ha facilitado la siguiente nota:

«En relación con el escrito presentado ante el Consejo Nacional del Movimiento por don Alberto Royuela Fernández, reproducido en algunos periódicos días pasados, y relativo a la elección como Consejero Nacional por la provincia de Barcelona, se hace preciso puntualizar que en dicho escrito se incurre en ciertas imprecisiones.

En contra de lo que se afirma en el citado escrito, conocido por la Prensa antes que recibido en el Consejo Nacional, el decreto que regula la elección establece que no se celebrará aquélla en las provincias en las que se hubiera proclamado un solo candidato (artículo 15), y en tal caso se propondrá a éste como Consejero Nacional (artículo 19, párrafo primero).

El decreto de convocatoria de la elección, publicado en el «Boletín Oficial del Estado» de 20 de diciembre de 1969, estableció un plazo suficiente para la presentación de candidatos, y expirado el mismo, tan sólo se había presentado como tal don Santiago de Cruylles de Peratallada y Bosch. Por consiguiente, ante tal situación se aplicaron los preceptos legales antes señalados, los cuales, como se desprende de su texto, exigían el procedimiento seguido con carácter imperativo.

Por otra parte es inexacta la cita que el firmante del escrito hace del artículo octavo del decreto que regula la elección, ya que la prohibición que en él se contiene, relativa a la presentación como candidatos de los funcionarios del Estado que desempeñen funciones de mando e inspección sobre los Municipios de la provincia, alcanza únicamente (lo dice así el decreto) a aquellos cuyas funciones tengan carácter provincial o regional. En el caso de don Santiago de Cruylles de Peratallada y Bosch, Subsecretario de Gobernación, se trata del titular de un órgano de la Administración Central, no comprendido, consecuentemente, en dicho decreto.

Todo ello —termina diciendo la nota— se hace constar para la debida información de la opinión sobre este particular.»

Ayuntamiento de Madrid

SITUACIONES DE PARO A CAUSA DE LOS TEMPORALES

Se piden compensaciones económicas para los trabajadores por los jornales perdidos

MADRID. (SIS.)—Un detallado informe en el que se señalan los cuantiosos daños ocasionados en la agricultura por los recientes temporales de lluvias, especialmente en las provincias de Sevilla, Cádiz, Córdoba, Almería, Jaén, Badajoz y Cuenca, y por los de viento huracanado en las de Las Palmas y Tenerife, ha sido considerado por la Comisión Permanente de la Hermandad Sindical Nacional de Labradores y Ganaderos, reunida bajo la presidencia de su titular, don Luis Mombiedro de la Torre.

Estas condiciones climatológicas adversas no sólo han destruido los cultivos u ocasionado pérdidas en las cosechas, sino que han provocado en las provincias afectadas graves situaciones de paro. Ante la situación creada, la Comisión Permanente de la Hermandad, aparte de reconocer la diligencia con que el Gobierno ha acudido en auxilio de los agricultores damnificados, otorgándoles créditos, ayudas y otras facilidades encaminadas a remediar en lo posible la catástrofe, considera que no se debe desatender a la población trabajadora de las provincias citadas, por lo que pide que se incrementen los fondos destinados a combatir el paro y que se haga una distribución urgente de los mismos a través de las Hermandades Sindicales campesinas para compensar económicamente a los trabajadores por los jornales perdidos y para realizar obras de carácter general que absorban la mano de obra desocupada.

Prestaciones de la Seguridad Social

La permanente estudió el problema que plantea la medida en vigor de suspender las prestaciones de la Seguridad Social a los trabajadores campesinos que no se encuentran al corriente de pago de sus cotizaciones a la Mutualidad de Previsión Social Agraria, entendiendo que, en tales circunstancias, debe modificarse la normativa establecida, en consideración a los graves perjuicios que se causa a los trabajadores y sus familias. Por ello acordó solicitar que se amplíe el plazo concedido para ponerse al corriente en dichos pagos, sin que, durante el mismo, se suspendan las prestaciones.

LA COSECHA DE ALGODON

Acordó la permanente respaldar el escrito elevado por el Grupo Nacional de Cultivadores de Algodón al FORPPA, en el que se pide que la subvención para esta fibra se extienda a todas las calidades de algodón bruto y se haga una redistribución de las mismas, para paliar las elevadas pérdidas ocasionadas en la cosecha, así como que se estudien los perjuicios que a la desmotación haya causado la falta de rendimiento de la fibra, respecto a los cálculos oficiales y que, en cuanto a la nueva campaña de 1970-71 y en consideración a la anormalidad de las semillas para siembra, se estudió la posibilidad de primar dicha semilla.

La permanente aprobó una proposición incidental presentada a la última asamblea general de la Hermandad y que ésta dejó pendiente, en la que se señala la necesidad de mantener el cultivo del tabaco, en cuyas conclusiones se propugnan mejores precios para el producto, estímulos para conseguir mejores calidades y que se conceda una representación adecuada a los cultivadores, en todos aquellos organismos que tengan encomendadas funciones relacionadas con la comercialización del tabaco.

Cotización de agrios en el exterior

MADRID (SIS.)—En la reunión que han celebrado en Madrid los exportadores y los agricultores naranjeros en el Sindicato Nacional de Frutos, ha destacado un punto de los que componían el temario objeto de la Junta.

Es el relativ al Mercado Común. La exportación española de agrios, como consecuencia de la gran cosecha existente, está alcanzando volúmenes enormes que, lógicamente, presionan sobre los precios, ocurriendo de forma semejante al resto de los países competidores, es decir, a los terceros países.

Ya hace dos semanas hubo necesidad de paralizar las exportaciones duarunte tres días, a fin de descongestionar los puntos de recepción, recuperar los precios y alejarse así del peligro de la imposición, por parte de la CEE de las tasas compensatorias y de la supresión de la preferencia aduanera:

Este problema y la posibilidad de volver a caer en situación semejante motivó la reunión citada. La Junta examinó detalladamente una serie de medidas a tomar para estas situaciones, de forma que su adopción no dañase los intereses de los diversos sectores que intervienen en esta actividad, creándose una comisión que, profundizando en el estudio de este problema, proponga las medidas oportunas.

En estos momentos, quedan pendientes de comercializar de 180 a 200.000 toneladas de naranja navel y cerca de 400.000 de naranjas de la variedad sanguina, cuya salida al exterior pudiera proponerse para una mejor comercialización de la navel, más del agrado del consumidor.

✝

DOÑA CLARA NAVAJAS ARAMENDIA

VIUDA DE DIAZ DE CERIO

Ha fallecido en Madrid el día 29 de enero de 1970

A los noventa y dos años de edad

HABIENDO RECIBIDO LOS SANTOS SACRAMENTOS Y LA BENDICION DE SU SANTIDAD

R. I. P.

Sus desconsolados hijos, Emiliana, Andrés, Victoria, Josefina María, María Josefina y Teresa; hijos políticos, Andrés Hermoso de Mendoza, María Fernández Bustos, Eduardo Moral Díaz, Juan González Egües y José Antonio Vázquez Pajares; nietos, bisnietos, sobrinos y demás familia

RUEGAN una oración por su alma.

El sepelio tendrá lugar hoy, día 30, a las diez y cuarto de la mañana, desde la casa mortuoria, plaza de San Ildefonso, núm. 3, al cementerio de Nuestra Señora de la Almudena.

NUEVO MIEMBRO DEL CONSEJO DE ESTADO

DON LUIS LEGAZ LACAMBRA TOMO POSESION ANTE EL PLENO DEL CITADO ORGANISMO

MADRID, 29 (Pyresa).—En el salón de actos del Consejo de Estado se ha celebrado en la mañana de hoy la toma de posesión del nuevo Consejero, don Luis Legaz Lacambra, director del Instituto de Estudios Políticos.

El acto estuvo presidido por don Joaquín Bau, titular del Consejo de Estado, a quien acompañaban los Consejeros permanentes y Consejeros de este alto organismo.

El nuevo Consejero, señor Legaz Lacambra, hizo su entrada en el salón acompañado de sus padrinos, Consejeros señores don Luis Jordana de Pozas y don Santiago Basanta. Previamente el Secretario permanente del Consejo, don Alberto Martín Artajo, había leído el decreto del nombramiento.

El señor Legaz Lacambra, tras prestar juramento de su cargo, ocupó su lugar entre los Consejeros.

DISCURSO DEL SEÑOR BAU

Seguidamente el Presidente pronunció un discurso, en el que se refirió al cese del anterior director del Instituto de Estudios Políticos, profesor don Jesús Fueyo, como Consejero nato de Estado. Le dedicó unas palabras de afecto, recuerdo y elogio y le calificó de hombre de lealtades a la doctrina, a los principios y a sí mismo. «No perdemos —dijo— su colaboración, porque pertenece al Cuerpo de letrados. Se h incorporado al mismo y en adelante seguirá en el Consejo aportando su saber y todos sus conocimientos de lealtad.»

Del nuevo director del Instituto de Estudios Políticos y Consejero, catedrático don Luis Legaz Lacambra, dijo que era tan destacada su personalidad y tan conocidos sus servicios, que sobraba el bosquejar una biografía suya. «El maestro Legaz Lacambra es además un hombre de fe, de fe cristiana. Es de gran satisfacción —añadió el señor Bau— ver hombres de la categoría moral, política y espiritual como el nuevo Consejero que vienen a colaborar en un alto organismo que está al mejor servicio de la Patria. Y es consolador porque si hay hombres que se olvidan de que los pueblos se mueven por ideales y por doctrina —ideales religiosos o políticos—, no por máquinas; si hay hombres que así piensan, hay otros, felizmente, que saben que los pueblos sólo se levantan y se salvan por un ideal y por una doctrina política o religiosa. El señor Legaz Lacambra, que ha hecho siempre alarde digno de sus convicciones cristianas, además de su mucho saber es siempre una garantía de estos fundamentos: la ley de la doctrina cristiana, que es parte de todo derecho y de todo justicia.»

Terminó diciendo que se sentía honrado de su colaboración y no dudaba que sabría seguir laborando por el mejor servicio de España y del Régimen, que tampoco quiere otra cosa que el mejor servicio de España.

PALABRAS DEL NUEVO CONSEJERO

El nuevo Consejero, señor Legaz Lacambra, pronunció a su vez unas palabras en las que se refirió a su antecesor, señor Fueyo, al que elogió, y añadió que formar parte del Consejo de Estado constituye para cualquier jurista un motivo de incitante ilusión, tanto más para quien puede preciarse de haber dedicado largo tiempo de su vida al servicio de la Administración.

Dijo después que el Consejo de Estado disfruta de un prestigio sólo comparable al que merecidamente goza también la Administración de la justicia. «El que exista en la Administración un órgano consultivo que proceda con arreglo exclusivo a la razón jurídica y trate de que sólo ésta prevalezca en las decisiones administrativas que por su rango y naturaleza le son sometidas a consulta, y el que sea una vigencia social la conciencia de que es así y tiene que ser así, eso es un rasgo esencial para poder hablarse de Estado de derecho, y es uno de los que a nuestro Estado le configuran como tal.»

Agradeció al señor Bau sus palabras y a sus padrinos el que le hubieran acompañado en este acto, y terminó reiterando su lealtad al Jefe del Estado.

SEVILLA OCUPARA, EN ESTA DECADA, EL PRIMER PUESTO EN LA AGRICULTURA NACIONAL

A LAS 30.000 HECTAREAS DE REGADIO SE UNIRAN PRONTO LAS COMARCAS DEL VALLE DEL GUADALQUIVIR Y LAS DE CARMONA

SEVILLA, 29. (Cifra.) — «La provincia agrícola de Sevilla, actualmente la segunda en importancia del país, deberá alcanzar el primer lugar en la década que ahora comienza, al añadir a las 30.000 hectáreas de regadío que posee las espléndidas perspectivas que ofrecen los riegos del valle del Guadalquivir y de la vega de Carmona», ha dicho el nuevo delegado de Agricultura de esta provincia, don Félix Moreno de la Cova, que anteayer juró su cargo en el Ministerio y que hoy ha tomado posesión del mismo.

El señor Moreno de la Cova se hizo eco, ante los numerosos agricultores que asistieron al acto de su toma de posesión, de las palabras recientemente pronunciadas por el Ministro de Agricultura sobre la necesidad de elevar el nivel de vida del campo, expresando su confianza en que, con la colaboración de todos, pronto sea una realidad el que las explotaciones agrarias tengan un mejor desenvolvimiento en los años venideros.

Ayuntamiento de Madrid

NO SE ESPERA QUE AUMENTE LA ASISTENCIA AL TRABAJO HASTA EL PROXIMO LUNES

EN LAS EXPLOTACIONES DE HUNOSA FALTARON AYER 7.128 MINEROS

OVIEDO, 29. (Pyresa.)—En la jornada laboral de hoy de las cuencas mineras, la situación ha empeorado ligeramente: de un total de 21.403 trabajadores que deberían haber ocupado sus puestos en las distintas explotaciones de HUNOSA en los dos turnos, han faltado 7.128, de los cuales 2.571 son picadores.

En cuanto a las Empresas no integradas, la situación laboral ha quedado totalmente **normalizada en las explotaciones de Solvay, donde durante los últimos días varias decenas de trabajadores habían ido al paro en solidaridad con sus compañeros de HUNOSA. En la mina "Escar" faltaron hoy 50 trabajadores, y en la mina "Constantino" acudieron a sus puestos 231.**

El total, pues, de trabajadores ausentes de sus tajos en las cuencas mineras en el día de hoy fue de 7.204.

Perspectivas

No parece que en los próximos días se vayan a hacer públicas nuevas medidas de expulsión por parte de HUNOSA, pues, según se cree en los medios mineros, la Empresa esperará hasta el próximo lunes, fecha en que terminan las sanciones en los cuatro pozos clausurados.

Por otra parte, se indica que se eleva a 150 millones de pesetas la cantidad que han dejado de percibir los trabajadores desde que se inició el conflicto, en la segunda decena de diciembre. Esta cantidad importante incide directamente en el desarrollo de la vida económica de las zonas mineras, y de manera inmediata, por supuesto, en los propios trabajadores y en los establecimientos comerciales domésticos

En algunos medios mineros se habla con mayor insistencia que nunca de la fatiga que este conflicto está provocando en una parte importante de los trabajadores, que ya han manifestado reiteradamente su intención de reanudar sus actividades. Sin embargo, esta intención —que tendrá su posible confirmación el próximo día 2 de febrero— está siendo minada por decenas de escritos que aparecen en las cuencas mineras, en los que se pide a los trabajadores que se mantengan en su postura de paro.

Comentarios

OVIEDO, 29. (Pyresa.) — Según un comentario, extendido esta tarde en diversos medios de la capital, se ha celebrado, el pasado lunes, una entrevista entre la autoridad gubernativa y el prelado de la archidiócesis ovetense.

Se cree saber en los citados medios que durante la entrevista la autoridad gubernativa expresó al prelado su protesta por la publicación en el «Boletín Oficial del Arzobispado» de Oviedo de la nota redactada por un grupo de sacerdotes y seglares de la cuenca minera.

En los mismos medios se añade, además, que parece ser que la primera autoridad provincial lamentó, como fiel cristiano, que no se celebrara la santa misa el pasado domingo en las iglesias de Barredos, en Laviana, y de San Juan Bautista, en Mieres.

Manifestación de obreros de UNINSA

MIERES (Asturias), 29. (Cifra.) Unos 1.300 obreros metalúrgicos pertenecientes a la factoría que UNINSA tiene en las inmediaciones del pueblo de Ablaña, a cuatro kilómetros de esta población, se manifestaron al término del trabajo y salieron de la factoría por la carretera Oviedo-Mieres, en dirección a esta última población.

El motivo de la misma era de solidaridad con los también obreros siderúrgicos de la factoría de UNINSA en La Felguera, que en el día de ayer no salieron al comedor, de doce a una, para efectuar el almuerzo.

Pero la manifestación de Mieres quedó abortada al poco tiempo, ya que se presentaron tres «jeeps» con números de la Policía Armada, y en cuanto éstos les hicieron saber que no estaba autorizada la manifestación, se disolvieron rápidamente. Tenían los manifestantes la pretensión de llegar hasta la fachada de la Casa Sindical de Mieres.

Prohibida la entrada al trabajo

PAMPLONA, 29. (Cifra.)—Los 110 obreros despedidos de Industrias Esteban no han podido entrar en la factoría por no haber sido autorizados a ello, y permanecen a la entrada de la fábrica en actitud pacífica.

Sólo se ha autorizado el paso al personal administrativo, que no está en paro.

La Empresa ha insistido en la propuesta de suscribir con el personal un nuevo convenio económico, pero a condición de que ocho o diez obreros queden definitivamente despedidos, pero los trabajadores mantienen su postura de que no haya despido alguno.

Por otra parte, los obreros en paro han comenzado a recibir unas cartas en las que se les comunica que pueden pasar a cobrar las liquidaciones que les corresponden.

Eibar: Reanudan el trabajo

EIBAR, 29. (Pyresa.) — Después de ocho días de paro laboral, los 300 operarios de la factoría Aguirre y Aranzábal han reanudado hoy su trabajo, a la una y media de la tarde.

Reducción de personal en Manufacturas Arga

PAMPLONA, 29. (Cifra.)—Se prevé una reducción de personal en la plantilla de la Empresa Manufacturas Arga, filial de Matesa, aunque con personalidad jurídica propia.

Se sabe que el día 20 de este mes pasó a la administración judicial de Matesa, ya que al parecer, era parte de los bienes de Vila Reyes.

Hasta el momento, los 324 trabajadores de plantilla perciben los salarios y el 60 por 100 de las primas, puesto que se fabrican con normalidad sacos para el Servicio Nacional de Cereales, de los que en estos últimos meses se han producido más de medio millón de piezas, pero se anuncia ahora que se va a proceder a la reducción de la plantilla, y que el despido se efectuará mediante un sistema análogo al de Matesa.

Por otra parte, se asegura que hay un aspirante para el arrendamiento de la fábrica, a base de trabajar a mano, lo que significaría el pago a los obreros por unidad de producto

Astilleros Españoles:

SEVILLA, 29 (Pyresa).—En la Delegación Provincial de Trabajo, de Sevilla, se ha celebrado esta tarde una reunión, a la que asistieron el delegado provincial de Trabajo, el Delegado Provincial de Sindicatos y la Dirección de las factorías sevillanas de Astilleros Españoles, S. A., para tratar de dar solución al conflicto laboral que afecta a la referida Empresa, en la que trabajan 2.300 productores.

La Dirección de Astilleros Españoles manifestó su deseo de normalizar la situación en las factorías y solicitó el levantamiento de la suspensión de los contratos de trabajo que había tenido efecto el 16 del mes actual.

Asimismo la Empresa acordó dirigir cartas a todos y cada uno de sus trabajadores, excepto los despedidos como principales instigadores de la huelga que motivó el conflicto, comunicando a los mismos que el próximo día 2 de febrero, a las siete horas, se levantaría la clausura de las factorías, quedando así reanudados los contratos de trabajo en suspenso, y advirtiendo que los productores que no justificasen su incorporación al trabajo o no desempeñaren con normalidad sus tareas deberán atenerse a las consecuencias estimadas en las leyes vigentes.

Astilleros Españoles anunciaron también en su carta a los productores el abono inmediato de anticipos a cuenta de liquidaciones posteriores, y apelan al buen sentido de sus empleados y obreros para que éstos colaboren en la vuelta a la normalidad laboral y a la reanudación del diálogo sobre los problemas pendientes.

Posteriormente la Dirección de la Empresa se dirigió a la autoridad gubernativa en solicitud de autorización para levantar la clausura de las factorías, autorización que le fue concedida.

Magistratura de Trabajo

ORENSE, 29. (Cifra.)—Quinientos cuarenta y dos casos atendió la Magistratura de Trabajo de Orense, durante el pasado año de 1969

Las causas resueltas fueron: 66, por despido; 103, por salarios; 91, por accidentes y enfermedades profesionales, y 182, por otros conceptos, como pensiones diversas y sanciones; además, un centenar se resolvieron sin necesidad de dictar sentencia.

El fallo de las mismas ha sido: 86, por conciliación; 141, por desestimiento y otros motivos; 137, por sentencia favorable; 59, por sentencia favorable de forma parcial; 110, por sentencia desfavorable, y 8, por inhibición.

De las causas vistas en la Magistratura orensana se produjeron 41 recursos de suplicación ante el Tribunal Central de Trabajo, y 11, de casación, ante el Tribunal Supremo.

LOS OBREROS DE STANDARD QUIEREN INCORPORARSE AL TRABAJO

ESPERAN DE LA EMPRESA LA RECONSIDERACION SOBRE LOS DESPIDOS ANUNCIADOS

MADRID (Pyresa).—Un grupo de unos 500 trabajadores suspendidos de empleo y sueldo por la Empresa Standard Eléctrica, S. A., se personó en la Delegación Provincial de Sindicatos, mientras que una Comisión de los mismos se reunía con el Presidente de la Sección Social del Sindicato del Metal, señor Bañales.

La Comisión informó a éste de la decisión de los productores de incorporarse al trabajo una vez cumplida la sanción para crear así el clima propicio para el diálogo que la Empresa pidió en la nota enviada a los medios informativos. Igualmente manifestó que los trabajadores esperaban que la Dirección de Standard reconsideraría los 19 despidos anunciados.

Por su parte, el señor Bañales reiteró que la Organización Sindical proseguiría las gestiones para hallar una solución a este problema y lograr el pleno restablecimiento de la normalidad laboral. Hoy viernes deberán reintegrarse al trabajo los productores de la factoría de Villaverde suspendidos por los incidentes del lunes pasado, y mañana sábado lo harán los también sancionados de la fábrica de Ramírez de Prado.

Comunicado de Standard

MADRID (Cifra).—La Dirección de la Standard Eléctrica distribuyó ayer un comunicado entre el personal de su factoría en el que expresa su deseo de llegar a una solución en el conflicto que se inició el pasado día 23.

En él se dice que nunca estuvo en el ánimo de la Dirección mantener una postura de inflexibilidad con respecto a la posible readmisión del productor Arturo Ruiz. Más adelante se añade que la Dirección se ratifica en su propósito de seguir estudiando este extremo con el ánimo de hallar una solución satisfactoria, y siempre con independencia absoluta de cualquier otra situación.

Tras condenar la postura adoptada por el grupo de trabajadores que abandonaron sus puestos, se dice en el comunicado que para llegar a una solución es condición esencial que el orden y la disciplina se restablezcan totalmente con la reincorporación a su trabajo, una vez cumplida la suspensión de empleo y sueldo, de los productores afectados. En cuanto al resto de las sanciones que se han producido, añade, si son recurridas por los interesados habrán de ser tratadas en los oportunos actos de conciliación ante los organismos competentes.

Ayer la situación en las factorías de la Standard Eléctrica fue similar a la del miércoles. Por la mañana tampoco se incorporaron al trabajo los productores sancionados.

Entre los turnos de mañana y tarde, en las factorías que la Standard Eléctrica tiene en Madrid trabajan unos 11.000 productores.

Ayuntamiento de Madrid

DESDE OVIEDO

«VEAMOS SI AHORA EL ARZOBISPO COGE EL BACULO»

(SE ESPERA UNA DECLARACION ACERCA DEL CIERRE DE DOS TEMPLOS DE LA CUENCA MINERA)

El extremismo neoclerical no tiene nada que ver con la conciencia cristiana del pueblo asturiano

OVIEDO, 29. (Crónica telefónica del enviado especial de Pyresa, Ismael Medina.)—«Veamos ahora si el señor arzobispo coge el báculo», me cuentan que se dijo ayer en voz alta en la reunión preparatoria cuaresmal de San Tirso. Pero no sólo entre los sacerdotes reunidos en San Tirso hay esta actitud expectante. La mayoría de los sacerdotes y de los fieles de Asturias aguardan de su obispo, entre esperanzados y temerosos, que se pronuncie sobre el cierre de dos templos de la cuenca minera el domingo pasado, y respecto de otras acciones partidistas de un sector minoritario del clero diocesano.

¿Por qué esperanzados y temerosos a un mismo tiempo? El arzobispo de Oviedo ocupó la silla pastoral asturiana en fecha tan reciente que es lógico que para la mayoría de sus feligreses, e incluso de sus sacerdotes, sea todavía casi un desconocido. Por sus obras los conoceréis, fue dicho. Muchos asturianos piensan que pueden conocer el talante pastoral más hondo de monseñor Díaz Merchán por sus obras inmediatas, es decir, por cómo afronte los excesos clericales de un reducidísimo grupo de sacerdotes durante estos últimos días. Entre esos sacerdotes y el pueblo de Dios, o por lo menos una buena parte del pueblo de Dios, se ha producido una profunda y dramatica ruptura. El pueblo de Dios vuelve los ojos hacia su pastor, para ver si empuña el báculo y restablece el principio de jerarquía de los valores subvertidos. Pero también con el temor de que no lo haga.

¿Por qué ese temor? Es muy posible que ese temor carezca de justificación objetiva. Pero existe. Y crece, asimismo, en la medida que pasan las horas y el pastor guarda silencio. Una muralla de silencio rodea las reflexiones del señor arzobispo de Oviedo. He intentado trasponerla sin éxito. No pretendía ninguna exclusiva. No buscaba unas declaraciones públicas de monseñor Díaz Merchán. Perseguía tan sólo, y así lo hice saber repetidamente a su secretario, una orientación pastoral, con objeto de no pecar ni contra la caridad ni contra el orden. Ha sido en vano. El señor arzobispo, me ha dicho, no desea hablar. Lo hará en el momento y en la forma que convenga.

Conciencia cristiana del pueblo asturiano

El pueblo de Dios, sin embargo, está urgido de voces aclaratorias. Y mientras su jerarquía guarda silencio, el pueblo de Dios comienza a hablar por sí mismo. Ya habló el sábado y el domingo, interrumpiendo y recriminando a los sacerdotes que pretendieron leer o justificar anticipidamente aquella nota que sólo días después aparecería en el «Boletín Oficial del Arzobispado». Pero ya han empezado a circular cartas y notas de condena y de protesta. La mayoría de los sacerdotes y la gran mayoría del pueblo de Dios quieren romper el silencio y dejar constancia de que el extremismo neoclerical de unos pocos nada tiene que ver con la conciencia cristiana del pueblo asturiano. ¿Empuñará el báculo el señor arzobispo?

La situación es comprometida y difícil, sin duda. Las actitudes a que me refiero han provocado la reprobación inmediata y firme en muy amplios sectores sacerdotales y laicos. ¿Pero han servido al menos aquellas actitudes para que la Iglesia gane la estimación y el crédito de los mineros en conflicto? puedo escribir, tras de muchas consultas con gente directamente interesada en el conflicto, que tales intervenciones clericales en los asuntos de la mina han producido un efecto casi del todo contrario al buscado. Pero existe una comprobación más contundente e inequívoca que mis propias deducciones.

Bien entrada la noche comenzaron a filtrarse ayer noticias de la reunión sostenida por el Jurado Central de Hunosa. Se supo de fuentes bien informadas que «los miembros del Jurado solicitaron de la Dirección y el Consejo de Administración, que hasta el próximo día 2 no se tomasen más medidas, ya que entendían que la situación no había comenzado a normalizarse el lunes pasado a causa de la interferencia de elementos extraños al conflicto, que se pronunciaron en determinado sentido. El Jurado de Empresa entiende que tal interferencia produjo negativos resultados».

Aunque este texto fue publicado con profusión por la Prensa, merece la pena reiterarlo. Cualquier asturiano entendió de inmediato a quiénes se referían los representantes de los mineros cuando acusaban «la interferencia de elementos extraños al conflicto».

Elementos extraños al conflicto

Los «elementos extraños al conflicto» no son para los miembros del Jurado grupos ligados a una determinada ideología política, aunque de hecho estén implicados de alguna manera en él, y hasta pudiera darse que alguno de sus miembros formase parte del Jurado central de HUNOSA. Los «elementos extraños al conflicto» en este caso son los sacerdotes que cerraron los dos templos, pretendiendo activar desde el púlpito la mentalidad conflictiva, o se reunieron con un grupo mínimo de seglares, algunos de ellos ajenos a la mina, para preparar el contenido y la distribución de la nota polémica que luego publicaría el «Boletín Oficial» del arzobispado de Oviedo.

Los mineros, en definitiva, denuncian con suficiente claridad que esa interferencia, ni solicitada ni deseada por ellos, ha contribuido a retrasar la normalización del trabajo en la cuenca minera. Aunque los trabajadores de la minería sean refractarios a la intromisión clerical en sus asuntos, y de ahí que «tal interferencia produjo negativos resultados», no es posible desdeñar el peso de la Iglesia en los asuntos temporales, sobre todo cuando sus pronunciamientos, siquiera sean minoritarios, pueden entenderse avalados por la jerarquía, sea por omisión de la autoridad respecto de determinados hechos escandalosos, o por el respaldo tácito o expreso a la divulgación de muy concretas proclamaciones polémicas en materia temporal.

Hechos penosos para el pueblo de Dios

Todos estos hechos, penosos para el pueblo de Dios ponen en evidencia la necesidad irreversible de que al pueblo de Dios, en cuanto comunidad civil, deba garantizarse a través de la estructura institucional del Estado, determinados instrumentos de cautela respecto de posibles abusos de injerencia eclesiástica en asuntos temporales. No es improbable, como ahora parece haberse demostrado en Asturias, que algunos clérigos pongan en riesgo la normalidad de la convivencia civil, incluso de la convivencia anormal que pueda darse en el desarrollo peculiar de una situación conflictiva, al transformar la misión pastoral en una tentación de liderazgo social de naturaleza partidista. El pueblo de Dios sabe distinguir perfectamente, aunque algunos le supongan sumido en el analfabetismo religioso, entre lo que es un juicio moral de los problemas temporales y aquello otro que por razones psicológicas, acaso comprensibles, se transforma en un puro activismo susceptible de herir profundamente a una parte de los fieles sin satisfacer tampoco a las otras.

Acercarse al pueblo

¿Cómo ha podido llegarse a esta situación? El sacerdote que ha permanecido en su puesto se ha visto abandonado por su comunidad tradicional; el vacío se ha hecho en torno a él en muchos lugares; en otros, la clientela pastoral ha cambiado; le es difícil acercarse a ella, le es difícil entenderla, le es difícil interesarla en las cosas religiosas y difícil reincorporarla a una comunidad confiada, fiel y orante. El sacerdote se ha preguntado entonces qué puede hacer en un mundo tan diverso de aquel a que antes asistía. ¿Quién lo escucha? ¿Y cómo puede hacerse escuchar él? Ha nacido entonces la idea nueva y dinámica: es necesario hacer cualquier cosa, es preciso osarlo todo para acercarse otra vez al pueblo, para comprenderlo, para evangelizarlo... Es necesario moverse y reemprender la «misión», se ha dicho a sí mismo; y algunas veces lo ha decidido hacer, a despecho de la situación del culto divino y de la normal administración de los sacramentos.

Esta descripción de las causas que pueden haber inducido a algunos sacerdotes a ciertas extremosidades pastorales y neoclericales, como las que estamos viviendo en no pocos lugares, es también válida para la polémica situación religiosa que se está dando hoy en Asturias. Cabe advertir que el párrafo anterior no es mío. Difícilmente lograría yo esa belleza expresiva y esa precisión de conceptos. La denuncia pertenece a Su Santidad Pablo VI. La dijo, con voz profunda y grave, en la basílica de San Pedro el 17 de febrero de 1969, con ocasión de la audiencia a los párrocos y cuaresmalistas de Roma. Valía la pena de recordarlas ahora, como motivo de reflexión.

HISPANOIL EN BOLIVIA

SE ENCARGARA DE LAS EXPLOTACIONES PETROLIFERAS DE AQUEL PAIS

MADRID. (Pyresa.) — El presidente de la Empresa del INI Hispanoil, don Mario Alvarez Garcillán, ha sido designado por el Ministerio de Industria para llevar a cabo las negociaciones precisas, cerca del Gobierno boliviano y la Compañía americana Gulf Oil, a fin de llegar a un acuerdo para que una Empresa española se encargue de las explotaciones petrolíferas de la firma americana en aquel país, según se afirma en medios económicos madrileños.

Como se sabe, el Gobierno boliviano decidió nacionalizar el sector del petróleo, en el curso del segundo semestre del año pasado.

GARICANO GOÑI VISITA VALENCIA Y CASTELLON

VALENCIA, 29 (Cifra). — Esta noche, a las diez menos cuarto ha llegado a Valencia, de paso para Castellón, el Ministro de la Gobernación, don Tomás Garicano Goñi, acompañado del Vicesecretario General del Movimiento, don José Miguel Ortí Bordás y del director general de Tráfico, don José Luis Torroba. En el aeropuerto de Manises le dio la bienvenida el jefe del sector aéreo, general don Javier Murcia. Acudieron también a recibir al Ministro el director general de la Guardia Civil, general don Luis Díez Alegría; los Gobernadores Civiles de Valencia y Castellón; los Presidentes de las Diputaciones Provinciales de Valencia y Castellón, el Alcalde de Valencia y otras autoridades.

El Ministro, tras la cena privada que le fue ofrecida en su residencia por el Gobernador Civil de Valencia, don Antonio Rueda, salió para Castellón, a donde llegó en las últimas horas de la noche.

Mañana visitará la refinería de la factoría ESSO, Petróleos Españoles, S. A., y a continuación saldrá para Vall de Uxó, donde visitará las grutas de San José y la fábrica de calzados Segarra. De regreso a Castellón, visitará el Ayuntamiento, y en el Gobierno Civil ofrecerá una recepción al Consejo Provincial del Movimiento y Alcaldes de la provincia. Por la tarde se trasladará a la Federación de Cooperativas Agrícolas de Exportación de Agrios, marchando luego a Villarreal de los Infantes, para visitar la Guardería Infantil del Sindicato de Frutos y Productos Hortícolas. En las últimas horas de la tarde marchará a Peñíscola y regresará luego a Castellón.

ACCION SOCIAL PARA LOS TRABAJADORES EMIGRADOS

MADRID. (Pyresa.)—A cerca de 104 millones de pesetas asciende el importe destinado por el Fondo Nacional de Protección al Trabajo en favor del desarrollo de la acción social para los trabajadores españoles en el extranjero.

Esta cantidad se invertirá en los siguientes capítulos: más de treinta y dos millones de pesetas para los Centros españoles en el extranjero; treinta millones para atenciones educativas; veinticuatro millones para asistencia jurídica y laboral, y más de dieciséis millones para asistencia benéfica y sanitaria.

Este acuerdo fue adoptado en la última reunión de la Comisión de Emigración del citado Fondo, compuesta por representantes de los Ministerios de Asuntos Exteriores, Hacienda, Trabajo y Organización Sindical y de la Comisión Católica de Migración.

El director general del Instituto anunció que de estos 104 millones de pesetas, más de ochenta se dedicarán a los trabajadores españoles en Europa; siete millones a los residentes en Africa, y los restantes dieciséis millones para los españoles que trabajan en América y otros países de ultramar.

El Instituto Español de Emigración sostiene, además, un importante plan de asistencia interior e importantes dotaciones en becas de estudio en España para los hijos de los emigrantes.

Ayuntamiento de Madrid

DIECISEIS COMISIONES ACTUARON DESPUES DE LA GUERRA EN CONTACTO CON EL EXTERIOR

EL UNICO OBJETIVO DE ESTOS GRUPOS ERA DERRIBAR EL REGIMEN ESPAÑOL

En 1965 se abrió un proceso de convergencia para incorporarse a la Organización Sindical

MADRID. (Pyresa.) — «La CNT actuó en España, después de la guerra civil, en contacto con grupos del exterior. Actuaron dieciséis Comités, que fueron llenando los calabozos de la Dirección General de Seguridad, pues el único fin y objetivo de estos grupos era el de derribar el Régimen español. Sólo un grupo subsiste, el que se encuentra en esta casa (Instituto de Estudios Sindicales) y que celebró una reunión en 1965 con altos cargos de la Organización Sindical, abriéndose entonces un proceso de convergencia de ideas y estableciéndose los llamados «cinco puntos», por los que se pretendía trabajar para la incorporación a la Organización Sindical de los hombres de la CNT.»

Esto manifestó don Juan López, que fue dirigente sindical cenetista durante los años previos a la guerra civil y que estuvo residiendo fuera de España desde la conclusión de la guerra hasta hace tres años, durante la conferencia que sobre el tema «Sindicalismo español» pronunció esta tarde ante los alumnos que siguen el curso para profesores de Formación Social, que actualmente se desarrolla en la sede de Estudios Sindicales.

En su disertación don Juan López arrancó de los principios éticos, religiosos y humanos que informan el sindicalismo, para tratar de demostrar el carácter moral del mismo, frente al concepto materialista, dialectivo, de los Sindicatos marxistas y capitalistas.

Señaló que el Sindicalismo español actual es ejemplo del carácter moral que él trata de demostrar dentro de los Sindicatos.

Dijo que el problema que hoy tiene planteado en España el sindicalismo es el de la integración de las dos corrientes que parte del año 1936, la cenetista, por un lado, y la que viene informada por las ideas de José Antonio, por otro. Señaló que durante la guerra no se pudo realizar esta integración por causa de la misma guerra, y que hasta 1965 —reunión ya aludida— no se inicia un clima de convergencia.

Respecto al movimiento integracionista afirmó que es necesario distinguir lo que pueda tener de interés de grupo y lo que tiene de corriente de opinión. Don Juan López concluyó señalando que el sindicalismo español actual encarna muchos principios del sindicalismo histórico, ya que se basa en las ideas de José Antonio, y con su pensamiento coincidieron algunas veces las ideas de la CNT.

MIL VEINTE NUEVAS VIVIENDAS EN SANTANDER

SANTANDER, 29. (Cifra.)—Mil veinte nuevas viviendas van a ser entregadas en fecha inmediata por la Obra Social de la Falange, que es quien acomete esta construcción social en Santander capital y provincia. El importe de las mismas alcanza los 300 millones de pesetas. Además de éstas, en un futuro inmediato la Obra Social de la Falange construirá 700 más.

Obras de infraestructura

SEVILLA, 29. (Cifra.)—Para hacer frente a los graves problemas de infraestructura de esta ciudad, especialmente por lo que se refiere a la situación del pavimento y de las redes de alcantarillado —como consecuencia de la acción retardada del seísmo del pasado año y, más directamente, de los pasados temporales—, el Ayuntamiento de Sevilla tiene el propósito de confeccionar un presupuesto extraordinario que, como se gestiona ahora del Departamento ministerial y organismos correspondientes, se podría financiar a través de Obras Públicas, de la Dirección General de Administración Local y del propio pueblo sevillano.

Conforme ha hecho público, el Alcalde, doctor Fernández y Rodríguez-García del Busto, se ha propuesto que el presupuesto extraordinario proyectado se distribuya así: un 35 por 100 de su importe, a cargo de Obras Públicas, ya que muchas de las obras de infraestructura necesarias afectan directamente a este Departamento; otro 35 por 100, por cuenta de los sevillanos (pues los problemas de la ciudad, dijo, afectan a todo el vecindario, y es justo que las cargas que entrañe su resolución se repartan por cotribuciones especiales), y el 30 por 100 restante, con cargo a la Dirección General de Administración Local.

Además, acaban de crearse once Comisiones Informativas Municipales, integradas por capitulares, técnicos y funcionarios, como un medio de estudiar mejor los problemas planteados, para lograr una mayor coordinación de esfuerzos y una responsabilidad conjunta a la hora de tomar decisiones.

Instituto

GUADALAJARA, 29. (Cifra.)—Un nuevo Instituto de Enseñanza Media va a tener la ciudad en breve. El oportuno proyecto ya está totalmente redactado.

Tendrá capacidad para 1.200 estudiantes, y estará situado en la zona residencial del Polígono de Descongestión, en terrenos adquiridos conjuntamente por el Ayuntamiento y la Diputación Provincial. El importe de las obras superará los 42 millones de pesetas.

DEL 20 DE MAYO AL 7 DE JUNIO, VIII FERIA INTERNACIONAL DEL CAMPO

Veinte países ya han comunicado su asistencia oficial al certamen

Del 20 de mayo al 7 de junio se celebrará la VIII Feria Internacional del Campo en su recinto de Madrid. Con su octava edición, la gran feria campesina de España cumplirá el vigésimo aniversario de su fundación. Durante los veinte años de su existencia, y a la hora de recapitular hechos y cifras, la Feria Internacional del Campo no puede presentar una ejecutoria más brillante dentro del marco de la actividad ferial.

Antecedentes

Creada por la Organización Sindical Agraria, abre sus puertas, por primera vez, en 1950. Hasta 1968, fecha de su última edición, el ciclo de sus manifestaciones se desarrolla invariablemente, cada tres años.

Su superficie inicial bruta quedó fijada en 150.000 metros cuadrados, de los cuales 6.000 metros cuadrados se destinaron a superficie techada. Actualmente comprende un área total de 700.000 metros cuadrados, incluidos en ellos 160.000 metros cuadrados de superficie cubierta.

El crecimiento físico de la Feria ha estado determinado por el número cada vez más elevado de expositores y por el afincamiento de su carácter internacional. En su convocatoria fundacional, figuró una nación extranjera. En 1968 estuvieron en ella representados 25 países, algunos ya con pabellón propio.

Con la creciente participación extranjera y los miles de expositores nacionales, la Feria va cobrando un dinamismo específico que se acusa en todas las líneas de su estructura: franca competividad de calidades y precios, ofertas renovadas y enriquecidas, iniciativas en su programación intensos intercambios a escala mundial con todo lo que ello supone para la puesta en órbita de la exportación e importación.

El nuevo pulso se hace particularmente sensible en la amplitud de sus operaciones registradas. En 17 millones de pesetas, se cifró el volumen global durante su primera edición. En 1968 éste se eleva a los 2.000 millones de pesetas.

Por otra parte, los temarios exhibidos sucesivamente, edición tras edición, supieron recoger las últimas novedades técnicas encaminadas a la modernización del campo, a su explotación y mecanización. En todo momento presidió a la Comisión organizadora del certamen un espíritu afanoso de actualización paralelo al ritmo evolutivo de nuestra época tecnológica. En los dos grandes planos sectoriales de la Feria se presentaron las soluciones más avanzadas a la gran problemática del campo español.

Finalmente y por lo que se refiere al número de visitantes —estadística obligada en todo balance posferial— la Feria Internacional del Campo pasó de los 900.000 en 1950 a los cuatro millones de 1968. Su popularidad va más allá de lo anecdótico y circunstancial. En varias ocasiones la gran feria campesina de España ha sido calificada por autorizadas voces extranjeras como el certamen monográfico, en su género, mejor del mundo.

VIII EDICION

Ya está en marcha la compleja máquina de los preparativos de la VIII Feria Internacional del Campo. El campo español, con todos sus desvelos y esperanzas, volverá a ser el protagonista central de la Feria Mayor de España, inmersa, por cierto, en las previsiones del II Plan de Desarrollo asignadas al sector agrario. Nuevamente la Feria volverá a constituirse en una de las noticias más vivas de nuestra Patria. La agricultura, la ganadería y sus industrias auxiliares, traducidas a su versión más moderna, volverán, una vez más a ponerse al servicio de la comunidda agropecuaria.

Ante el vigésimo aniversario de la FIC, la Comisión organizadora del certamen, con el talante creativo y renovador que la inspira, está desplegando una incansable actividad revisando su experiencia acumulada, estudiando atentamente las sugerencias que se le formularon y tratando de aplicar nuevas fórmulas para que al abrirse en mayo la VIII edición, la Feria alcance mayor perfección y un éxito más señalado.

PARTICIPACION

Como no podía ser de otro modo, el anuncio de la VIII Feria Internacional del Campo ha despertado la máxima atención en los ámbitos nacionales y extranjeros. Según datos facilitados por la dirección del certamen, 20 países ya han comunicado su asistencia oficial, esperándose tomen parte en la muestra más de 35 naciones, de acuerdo con los despachos que se están diligenciando a la hora de cerrar esta información.

XII FORO JUVENIL NACIONAL

SE CELEBRARA DEL 15 AL 30 DE JULIO EN TOLEDO

MADRID. — La Jefatura Central de la OJE ha convocado el XII Foro Juvenil Nacional, que se celebrará en el Colegio Menor «San Servando», de Toledo, con participación de jóvenes de toda España, del 15 al 30 de julio.

Como en años anteriores, el tema general de estudio es el referente a «La juventud en el año 2000» y dentro de él, este año se tratará acerca de «la sociedad», que comprende diversos capítulos como son: Entidades de convivencia, la igualdad de oportunidades, Enseñanza Primaria, Media y Universitaria; la educación extraescolar y los movimientos juveniles.

Durante los próximos meses, los grupos provinciales que toman parte en el estudio de los temas realizarán reuniones quincenales para preparar los distintos estudios que se discutirán en el Foro Nacional.

TRANSPORTE GRATUITO DE AUTOMOVILES EN TREN

SE FACILITARA A GRUPOS DE CUATRO O MAS BILLETES

Desde el primero de febrero y utilizando el servicio denominado auto-expreso, cualquier viajero, acompañado de otras tres personas o más, puede transportar gratuitamente su automóvil, remolque o embarcación de recreo. Cuando el conjunto de viajeros reúna cuatro billetes la gratuidad alcanza a los coches de longitud no superior a 4,42 metros y, con cinco o más billetes, el carácter gratuito se aplica a los coches de cualquier medida longitudinal, salvo cuando la longitud rebase los 6,50 metros, en cuyo caso se aplican determinadas correcciones.

Para la aplicación de esta tarifa el dueño o conductor del automóvil ha de ser poseedor de billete correspondiente a primera o segunda clase, litera o cama, en el mismo trayecto en que se efectúa el transporte del coche. Cada dos billetes de niño se contarán como uno de viajero adulto. Las reservas de plazas en el tren y la solicitud de transporte del automóvil deberán solicitarse simultáneamente.

Esta modalidad, que establece RENFE pensando especialmente en familias o en otros grupos viajeros que deseen disponer de su coche al término del viaje haciendo cómodamente el traslado en ferrocarril, se aplica y aplicará en las siguientes rutas con servicio auto-expreso:

— Actualmente, de Madrid a Barcelona, Málaga, Algeciras, Alicante, Bilbao, Valencia, Cádiz y Vigo, y regresos.

— Para la época de verano será establecido en el trayecto Valencia-Port Bou.

Los viajeros que utilicen esta nueva fórmula quedan también autorizados a llevar gratuitamente equipajes hasta un máximo de 30 kilos por billete. Los excesos se ajustarán a las normas aplicables a la facturación de equipajes.

Ayuntamiento de Madrid

«VEINTICINCO MIL GRADUADOS SUPERIORES HISPANOAMERICANOS FORMADOS EN ESPAÑA»

«La generosidad desbordó muchas veces nuestras modestas posibilidades»

«NINGUN PAIS HA ABIERTO INCONDICIONALMENTE SUS CENTROS DE ESTUDIO AL EXTERIOR»

PALABRAS DEL MINISTRO DE ASUNTOS EXTERIORES EN LA AUDIENCIA CONCEDIDA POR EL JEFE DEL ESTADO

MADRID. (Pyresa.)—Durante la audiencia concedida por Su Excelencia el Jefe del Estado a la Comisión del I Congreso de ex becarios y graduados del Instituto de Cultura Hispánica, que fue acompañada por el Ministro de Asuntos Exteriores, el señor López Bravo pronunció las siguientes palabras:

«Excelencia:

Hace ahora veinticinco años llegaban a España dos jóvenes estudiantes nicaragüenses que, desoyendo las voces de la insidia, proclamaban con su gesto, en apariencia sencillo, la fe que tenían en la España que bajo vuestra capitanía se aprestaba a superar el momento difícil del cerco internacional. Pocos eran los atractivos que aquella España, que restañaba las heridas de la guerra de Liberación, podía ofrecer a los jóvenes hispanoamericanos. Sus países vivían una pasajera euforia económica, consecuencia de la segunda guerra mundial —mayores beneficios hubieran podido tener sin la forzada congelación de precios de sus materias primas—, y, sobre todo, flotaba en el aire el optimismo, surgido de la victoria de los aliados. Una propaganda, cuya inconsciencia quedaría probada en el transcurso de los años, había intentado presentar a esa España, dedicada tan sólo a la empresa de su resurgimiento, como parte integrante del lado vencido. Dos estudiantes hispanoamericanos llegaban, sin embargo, en 1945, a completar sus estudios en la Universidad de Madrid.

COMUNIDAD HISTORICA

Poco después, bajo la sombra de El Escorial, un grupo de intelectuales afirmaba la comunidad histórica y cultural del mundo hispánico, y no pasarían muchos meses sin que tal anhelo se concretara en una de las obras fecundas que han surgido de vuestra histórica labor de gobernante: el Instituto de Cultura Hispánica.

En cierta ocasión, Vuestra Excelencia declaró a un periodista norteamericano que «ante Hispanoamérica era necesario tener respeto a su personalidad histórica y a su fisonomía política propia, máxima comprensión y generosidad». La actuación del Instituto de Cultura Hispánica a lo largo de este cuarto de siglo se ha mantenido fiel a tales principios, y a esa fidelidad debemos atribuir un prestigio bien ganado.

La comprensión no tuvo otro límite que la buena fe y la limpieza de miras de quienes llamaban a nuestras puertas. La generosidad desbordó muchas veces las modestas posibilidades de una España en trance de recuperación. Ningún otro país puede darnos lecciones a este respecto, pues ninguno ha abierto tan incondicionalmente los centros de estudios a todos los niveles al estudiante no nacional. Si los becarios son sólo un tanto por ciento, bastante importante, por otro lado, del total de los estudiantes hispanoamericanos que han tenido acceso a nuestros centros de enseñanza, todos se han beneficiado directamente al concedérseles el mismo trato que a nuestros propios estudiantes, esto es, al poder utilizar unos servicios educativos sostenidos por el Estado español. Cálculos aproximados fijan el costo presupuestario por alumno universitario y año en cerca de 40.000 pesetas.

Nosotros pusimos a su disposición aquello que teníamos: una Universidad, pero, además, un legado histórico, un esfuerzo actual, una preocupación ante el futuro, y el balance no puede ser más alentador.

VEINTICINCO AÑOS

En estos veinticinco años, los centros de enseñanza de España —no solamente la Universidad, sino también las Academias militares, las escuelas de Estado Mayor, los centros de investigación en su más amplia gama, desde la filología hasta la física nuclear— nuestras prestigiosas escuelas clínicas y tantos otros, han prestado a la comunidad de los pueblos hispánicos el alto servicio de proporcionarles más de veinticinco mil graduados. Y el nivel de estos graduados queda de manifiesto al señalar que entre ellos se cuentan ya dos Jefes de Estado, 30 Ministros, 83 rectores de Universidad, innumerables profesores, periodistas, directos de Empresas, funcionarios de los altos organismos interamericanos, diplomáticos —como el actual vicedecano del Cuerpo Diplomático acreditado en Madrid, embajador de Honduras, doctor Virgilio Zelaya, y el que fuera decano hasta hace pocos meses, el embajador de El Salvador, doctor Ernesto Trigueros— y destacadas figuras de la gran explosión literaria de la Hispanoamérica de nuestros días...

Mi General, gracias por haber concedido esta audiencia al Primer Congreso de Ex Becarios y de Graduados Internacionales en España. Para mí, recientemente incorporado por vuestra generosidad a la alta misión de continuar la labor que en este campo han desarrollado mis ilustres predecesores, este diálogo con tan selectos representantes de las clases rectoras de los países de América significa, en primer término, un alto honor, pero al mismo tiempo, un compromiso: hacer todo lo posible para que este Congreso no quede limitado al reencuentro emocional con una España mejor que en muchos aspectos les será difícil de reconocer, sino que sea la apertura de una nueva etapa que traduzca a términos de 1970 esa solidaridad hispánica, que hace veinticinco años, se proclamó en la cámara del Rey Don Felipe, en El Escorial.»

✝

DON AMANDO GARCIA GARCIA

HA FALLECIDO EN MADRID

el día 29 de enero de 1970

A los sesenta y siete años de edad

HABIENDO RECIBIDO LOS SANTOS SACRAMENTOS Y LA BENDICION DE SU SANTIDAD

R. I. P.

Su desconsolada esposa, Josefa Martí Alfonso; hermanos, Alfredo y Agueda; hermanos políticos, Teresa Martín, José y María; sobrinos y demás familia

RUEGAN una oración por su alma.

El sepelio tendrá lugar hoy día 30, a las 10,15, desde la casa mortuoria, plaza de Ribadeo, número 6, 8.°-2 (Barrio del Pilar), al cementerio de Nuestra Señora de la Almudena.

LOS ESTUDIOS MERCANTILES TIENEN UN AMBITO PROPIO INSUSTITUIBLE

HAN SIDO PROYECTADOS UNITARIA Y CONTINUADAMENTE, DESDE EL PERITAJE HASTA EL DOCTORADO

LA REFORMA PREVE QUE LAS ENSEÑANZAS MERCANTILES SE IMPARTIRAN EN LOS TRES CICLOS DE LA ENSEÑANZA SUPERIOR O UNIVERSITARIA

Manifestaciones de la directora general de Enseñanza Media y Profesional

Respondiendo a preguntas de informadores de TVE, la directora general de Enseñanza Media y Profesional, doña María Angeles Galino, hizo las siguientes manifestaciones:

Dada la inasistencia a clase que desde fines del pasado año se mantiene en algunas Escuelas de Comercio (y muy a pesar de quienes se han visto obligados a tomar la determinación) no ha habido más remedio que apercibir primero —el 4 de diciembre— y sancionar después —a fines de enero— a los alumnos que han persistido en esa actitud. Antes se han celebrado varias reuniones con los directivos de la asociación de alumnos para tratar de aclarar el alcance de la reforma del proyecto de ley actualmente sometido a las Cortes.

Finalmente, tanto el Ministro del Departamento como yo misma, hemos celebrado con los directores y miembros de todas las Escuelas de Comercio una sesión informativa y de estudio en la que se ha llegado a acuerdos importantes.

Con mucho gusto, para mantener informados a los círculos, tanto profesionales como familiares, interesados en el asunto y sobre todo para que el país pueda tener un conocimiento claro de la situación, me parece útil una información breve y sustancial sobre el futuro de los estudios mercantiles.

Las cuestiones pueden agruparse en dos apartados fundamentales:

Sea el primero el temor —a mi parecer infundado— de que tales estudios llegasen a desaparecer, o al menos, desdibujarse en los cuadros de la enseñanza oficial.

Los estudios mercantiles, insustituíbles

A esto hay que responder sin ambages ni rodeos, afirmando que los estudios mercantiles tienen un ámbito propio, el de la Administración de la Empresa, y que en su terreno propio, tanto en España como en el extranjero resultan absolutamente insustituibles.

La coyuntura presente, el desarrollo nacional, las funciones de España en relación con el Mercado Común y el Intercontinental obligan a mirar con particular atención el área bien definida de los aspectos mercantiles de la Empresa.

La consecuencia obligada de todo ello, y pasamos así al segundo punto, es que los estudios mercantiles han de concebirse unitaria y continuadamente desde el peritaje hasta el doctorado.

Las enseñanzas mercantiles, a nivel de licenciatura y doctorado, se impartirán en Departamentos universitarios, lo mismo que las demás enseñanzas de este nivel.

Habrá, pues, Departamento de Actuariado, etc. Hablamos de Departamento porque tal es la estructura que va a regir para cualquier enseñanza universitaria.

En el cuadro de la nueva ley hallará cabida la organización definida y explícita de una enseñanza superior comercial en los tres niveles de la educación superior.

El nivel del primer ciclo implica la conversión de las Escuelas Profesionales de Comercio en Escuelas Universitarias. Para el acceso a las mismas será preciso el curso de orientación, después del Bachillerato unificado y polivalente.

El acceso a los ciclos segundo y tercero, licenciatura y doctorado será igual al que se establezca para el resto de las carreras.

El curso puente de adaptación sólo es necesario para los estudiantes que han cursado el primer ciclo de Universidad y desean hacer una licenciatura muy distinta. No será, pues, necesario para los que quieran continuar la rama comercial.

DESARROLLO DE MATERIAS ESPECIFICAMENTE COMERCIALES

Ha llegado el momento de desarrollar en la licenciatura y el doctorado materias específicamente comerciales, algunas de ellas contempladas ya en Reglamentos y planes de estudio anteriores, pero luego infelizmente suprimidas. Ha llegado el momento de instituir nuevos estudios, dando carácter oficial a enseñanzas que la sociedad española ha echado de menos y que actualmente no se encuentran aún en la Universidad. Al profesorado mercantil se le abren todas las licenciaturas, Las perspectivas de perfeccionamiento ulterior con que el profesor mercantil cuenta en la nueva ley son mucho más amplias que las actuales. La futura organización le permitirá el acceso tanto a las licenciaturas clásicas como a las nuevas especialidades que ya demanda la sociedad actual: Economía de la Empresa, Dirección de Financiación, Comercio Exterior, Seguridad Social, Economía de los Transportes, Teoría del Mercado, etc. Este nuevo abanico de posobilidades debe contemplarse en el marco general de la ley, que permite toda combinación razonable de materias: las ya existentes, las que hoy echamos de menos y las que mañana pueden surgir como respuesta a nuevas necesidades.

Esta es la línea propuesta. Creemos que los diálogos han sido fecundos por ambas partes y que las resoluciones aquí apuntadas satisfacen las aspiraciones de alumnos, padres, profesores y titulados comerciales. Es grato consignar que en este caso los intereses personales coinciden con los intereses de la sociedad, y que al potenciar y desarrollar los estudios comerciales ofrecemos a la juventud buena plataforma para la perseverancia, la audacia y la decisión, que han sido en todo tiempo inseparables de las grandes empresas mercantiles.

Ayuntamiento de Madrid

EN QUINCE DIAS

19 CRIMENES EN CAVITE

CIUDADANOS INOCENTES, VICTIMAS DE LAS ACTIVIDADES DE PANDILLAS RIVALES DE HAMPONES

MANILA, 29. (Efe.)—Han sido desplazadas tropas a Cavite, colindante por el sur con Manila, donde una ola de crímenes ha costado ya 19 muertos y cinco heridos en las últimas dos semanas.

La Policía parece impotente ante las actividades de dos pandillas rivales de hampones que continuamente están chocando una contra otra en encuentros armados, de los que resultaron víctimas inocentes civiles.

La pobreza en dicha ciudad parece ser la causa principal del estado deteriorado de la paz y el orden. Entre los incidentes más graves ocurridos estas últimas dos semanas figura la matanza de toda una familia en una gasolinera y la muerte a puñaladas de un oficial naval de la base de los Estados Unidos situada en Punta Sangley.

Joven estrangulada en Epson

EPSON, 29. (Efe.)—Dos aprendices de «jockey» que sacaban sus caballos a un campo de entrenamiento, hallaron esta mañana el cuerpo sin vida de una joven entre unos matorrales próximos al campo de golf de Epson, no lejos del famoso hipódromo

Avisada la Policía, los agentes apreciaron que la joven, de edad aparentemente comprendida entre los dieciséis y veinte años, había sido estrangulada, después de haber recibido numerosos y fuertes golpes en la cabeza.

El cadáver ha sido trasladado al depósito para su autopsia, y la Policía ha acordonado el lugar del hallazgo.

El detective superintendente Kenneth Atheridge, que se ha hecho cargo de la dirección de las investigaciones, informó a los periodistas que la víctima luchó desesperadamente, a juzgar por las señales que tiene en manos y brazos.

Ningún indicio ha permitido hasta ahora la identificación de la joven asaltada.

Charles Manson se declara inocente otra vez

LOS ANGELES (California, Estados Unidos), 29. (Efe.)—Charles Manson, que durante su segunda intervención, ayer, como abogado de sí mismo ha tratado de retrasar por segunda vez su reconocimiento de los siete asesinatos de los que está acusado en el caso Sharon Tate, se declaró inocente de todos los cargos.

El pasado 14 de enero, Charles Manson, de treinta y cinco años, consiguió un aplazamiento de la visita.

Ayer, Manson intentó un nuevo aplazamiento diciendo: «Señoría, objeto el procedimiento, objeto el sistema de gran Jurado, objeto las acusaciones y objeto la conducta oficial en relación con los cargos.»

El aplazamiento conseguido por Manson hace dos semanas fue sobre la base de que «uno no se convierte en abogado de la noche a la mañana».

El juez autorizó a principios de enero a Manson para que fuera su propio abogado. Aunque le advirtió que el «abogado que se defiende a sí mismo tiene a un tonto por cliente».

El fiscal, Aaron Stovitz, leyó a Manson, que estaba sentado en el banquillo de los acusados, los ocho cargos que se le imputan: conspiración para asesinar y siete asesinatos, cometidos los días 9 y 10 de agosto pasado.

Manson, una de las seis personas acusadas en relación con los asesinatos, se declaró inocente de todo.

Supuesto secuestrador detenido en Río

RIO DE JANEIRO, 29. (Efe-Upi.)

La Policía federal ha anunciado la captura de uno de los supuestos secuestradores del embajador de los Estados Unidos, Charles Burke Elbrick.

Elbrick fue secuestrado cuando viajaba en su automóvil, en septiembre del año pasado, en Río de Janeiro, y fue puesto en libertad días más tarde, al ser aceptadas las peticiones de los secuestradores, que amenazaban con matar al embajador si no se concedían.

El supuesto secuestrador capturado es un tal Durval Trindade Martins. Fue detenido en Belem, capital del Estado de Para, en la boca del río Amazonas.

DESAPARECE UNA LANCHA COLOMBIANA CON DOCE PERSONAS A BORDO

SAN ANDRES (Colombia), 29. (Efe-Upi.)—La lancha colombiana «Joan P», con 12 personas a bordo, ha desaparecido y se teme que haya naufragado en el Caribe, informan las autoridades marítimas.

La lancha, mandada por Alan Pomares, de cincuenta años, salió de puerto el pasado sábado. Todos los tripulantes eran colombianos.

Perecen ahogados cinco tripulantes de un vapor

MANTA (Ecuador), 29. (Efe-Upi.) — Cinco personas perecieron ahogadas el miércoles, cuando el vapor de cabotaje «Santa Beatriz» se hundió cuando realizaba un viaje entre Muisne, en la provincia de Esmeraldas, y este puerto del Pacífico.

Cuatro muertos en un derrumbamiento

MENDOZA (Argentina), 29. (Efe.) — Cuatro personas han resultado muertas y otras cuatro heridas, por el derrumbamiento de un cobertizo ocurrido hoy en la localidad de Algarrobo, de esta provincia, mientras se encontraban los miembros de dos familias almorzando bajo el cobertizo.

Tres muertos en accidente aéreo

PARIS, 29. (Efe.) — Tres personas murieron a última hora de ayer, miércoles, a consecuencia del accidente ocurrido a un pequeño aparato comercial de la Compañía Air Touraine Transports, cuando el aparato se disponía a tomar tierra en el pequeño aeródromo de Tours-Parcay-Meslay, a unos 250 kilómetros al sudoeste de París.

Se trata del piloto, Joseph Schweitzer; su esposa, Liliana, y André Lemaire, asimismo piloto de la misma Sociedad

Los cuerpos han sido hallados esta mañana junto a los restos del aparato. Se ignoran por el momento las causas del accidente.

Perece el piloto de otro avión

PARIS, 29. (Efe.) — Un avión a reacción «Mirage III» de la base aérea militar de Calmar, en el noreste de Francia, se estrelló, a última hora de ayer, al tomar tierra. Su piloto, el capitán Aubin Wach, padre de tres hijos, fue hallado muerto junto a los restos del aparato. Se desconoce, por el momento, el origen del accidente, pues su piloto y único tripulante no había dado cuenta por radio, antes del accidente, de dificultad alguna.

Colisión de vehículos: Un muerto

PASO DE LOS TOROS (Uruguay), 29. (Efe.) — Un muerto y doce heridos de consideración resultaron de un espectacular choque registrado esta mañana en la carretera de acceso a esta ciudad uruguaya entre un camión y un autocar de pasajeros.

El conductor del camión sufrió gravísimas lesiones y dejó de existir a poco de ser ingresado en el Centro asistencial de Paso de los Toros. Hasta allí también fueron trasladadas otras doce personas que viajaban en el autocar accidentado, quienes sufrieron heridas de diversa consideración.

VASTO INCENDIO EN UNA CIUDAD DE LA FRONTERA CANADIENSE

QUEDARON DESTRUIDOS UN BANCO Y VARIAS FACTORIAS

SWANTON. (Vermont), 29 (Efe-Reuter.)—Un incedio se declaró en el distrito comercial de esta localidad, próxima a la frontera canadiense, durante la pasada noche y madrugada de hoy, destruyendo la mayoría de los edificios de la calle principal.

Los bomberos de unos doce parques de Vermont y una brigada de Canadá acudieron rápidamente para extinguir el fuego, y según las informaciones, a primeras horas de la mañana de hoy jueves continuaban combatiendo las llamas.

Entre los edificios destruidos figura un Banco, una sala municipal, una fábrica de ropa para niños y un taller de madera.

Terremoto en Filipinas

CIUDAD QUEZON (Filipinas), 29. (Efe.)—Un temblor de intensidad media se ha dejado sentir hoy en la localidad de Iba, en Zambales, según datos facilitados por el observatorio de Filipinas.

Los efectos del movimiento sísmico se dejaron sentir también en Manila y sus alrededores, aunque en forma más ligera.

El observatorio ha señalado que el epicentro se encontraba a 148 kilómetros al oeste de Ciudad Quezón, en el mar de la China.

Erupción de un volcán japonés

TOKIO, 29. (Efe-Reuter.)— El volcán subterráneo Myojinsho, situado a 350 kilómetros al sur de Tokio, ha entrado en erupción hoy, por primera vez desde hace diecisiete años, enviando grandes columnas de agua, humo y sulfuro hacia el aire.

La agencia de seguridad marítima ha formulado una advertencia para que los barcos no se aproximen a la zona.

En septiembre de 1952, el volcán emergió sobre el nivel del mar, tras violentas erupciones, pero se sumergió nuevamente más tarde.

En una de sus erupciones se hundió un barco de patrulla de la Seguridad Marítima, resultando muertos 31 hombres de ciencia y miembros de la tripulación.

Seísmo en Tokio

TOKIO, 29. (Efe-Upi.)—Un fuerte temblor de tierra se ha dejado sentir en la mañana de hoy en esta capital. De momento no se tienen noticias de que haya habido víctimas o daños.

La agencia meteorológica recibió numerosas llamadas telefónicas, en las que se expresaba preocupación.

Daños de la gripe en Filipinas

MANILA, 29. (Efe.)—La epidemia de gripe mató a 10 personas y aquejó a más de 900 desde el primer día de enero en la provincia meridional Visaya de Negros Occidental, informan las autoridades sanitarias.

Estas cifras podrían elevarse, teniendo en cuenta que muchos casos no han sido declarados oficialmente, añaden los informes.

Sólo en la ciudad de Bacolod, en la misma provincia, se registraron siete defunciones

Se están adoptando severas medidas de precaución, con el fin de atajar la epidemia, que amenaza adquirir proporciones peligrosas.

Estudiante herido por una explosión de gas

PARIS, 29. (Efe.)—El estudiante venezolano Erasmo Ramírez, de veintiocho años de edad, ha sufrido graves quemaduras a causa de una explosión que se produjo en el apartamento en que reside, en la ciudad francesa de Burdeos.

Al parecer, el accidente se produjo por descuido del estudiante, quie había dejado abierto el interruptor del gas. A su regreso, tras encender una cerilla, se produjo la explosión, como consecuencia de la cual resultó herido, sufriendo graves daños su vivienda, en la que se produjo un incendio que fue sofocado rápidamente.

El estado de Erasmo Ramírez es de suma gravedad.

IRAN: NIEVE

36 MUERTOS A CONSECUENCIA DE UNA SERIE DE ALUDES

TEHERAN, 29. (Efe-Reuter.)—Treinta y seis personas fallecieron y varios cientos de otras han quedado aisladas en temperaturas de bajo cero al producirse una serie de aludes de nieve en las montañas que se extienden desde Teherán al mar Caspio, según informaron hoy funcionarios en esta capital.

Los aludes se produjeron a unos cien kilómetros al noroeste de esta ciudad y más de 20 autobuses y automóviles cayeron en la cuneta, según se revela oficialmente.

Equipos de socorro por aire y tierra acuden al lugar de la catástrofe para rescatar a los que han quedado bloqueados por la nieve.

Helicópteros del Ejército han lanzado alimentos, ropas y mantas sobre los poblados aislados, en tanto que equipos de socorro luchan por atravesar grandes masas de nieve para llegar al lugar donde se encuentran las víctimas.

Ayuntamiento de Madrid

MUJER APUÑALADA EN UN APARTAMENTO DE LA AVENIDA DE AMERICA

En el curso de una discusión suscitada, al parecer, por cuestiones pasionales, un súbdito argelino infirió diversas heridas con arma blanca a una mujer, en un apartamiento de la avenida de América, número 35. Los hechos ocurrieron durante la pasada noche, en el piso 3.º C del edificio citado, en el que se encontraban Amalia García Nieto y Henri René Gean Paul. Este hirió a la mujer con un cuchillo, causándola lesiones de cierta consideración en el cuello y hombros.

El agresor ha sido detenido.

Muerto en accidente laboral

Un obrero falleció, casi en el acto, al sufrir un accidente de trabajo en unas obras que se llevan a cabo en la calle de Arturo Soria. La víctima, Santiago Pereira Gómez, vivía en la calle Servando Batanero, número 21.

Robo en una tienda

Entre las tres y las cinco de la tarde de ayer, las horas que estuvo cerrado el establecimiento, una tienda de confitería y artículos alimenticios de la calle Agustín de Foxá, número 16, fue objeto de un robo. Los ladrones penetraron en el local practicando un boquete en el muro medianero con otro establecimiento, que se encuentra vacío. La caja registradora, en la que se guardaba una cantidad no determinada de dinero, al parecer importante, fue descerrajada por los asaltantes, que se apoderaron de su contenido.

Además del botín que se llevaron, los autores del asalto originaron destrozos en el local por un importe aproximado a las sesenta mil pesetas.

Menor atropellado

Un niño de diez años de edad Francisco Santome Martí, domiciliado en la calle Rafael Salazar Alonso, resultó con heridas de pronóstico grave al ser atropellado por un turismo, cuando salía del colegio, en la calle de Maldonado. El conductor del vehículo se dio a la fuga, sin prestar el debido auxilio al menor herido.

Saltan varias tapas de registros

Varias tapas de registros, situadas en la calle Arenal e Hileras saltaron por los aires ayer, poco después de las cuatro de la tarde a consecuencia, al parecer, de una acumulación de gases, que se inflamaron. Las tapas, de hierro, fueron despedidas a considerable altura, pero, por fortuna, no causaron víctimas al caer al suelo.

Incendio en un cine

Un incendio se registró sobre las dos y media de la madrugada en el cine Madrid, por causas que se desconocen, y cuando los espectadores de la sesión cinematográfica de noche habían salido de la sala. Los empleados del cine abservaron que salía humo de uno de los sectores del local, en donde estaba la pantalla, que quedó completamente calcinada. Se ignoran las causas del siniestro, que no revistió mayor importancia, al ser sofocado inmediatamente por los bomberos.

BANDA DE DELINCUENTES JUVENILES DESARTICULADA EN BARCELONA

SE DEDICABAN A DESVALIJAR PISOS

BARCELONA, 29. (Cifra.)—Una banda de presuntos delincuentes juveniles, que se dedicaban a desvalijar pisos, ha sido descubierta y detenidos sus 11 componentes por inspectores de la Comisaría de Policía de Horta.

Los 11 detenidos tienen edades que oscilan entre los dieciocho y los veinte años y se da la circunstancia que el jefe de la banda cuenta sólo quince años. Se ha comprobado que solamente en la barriada de Horta, donde operaban preferentemente, habían cometido al parecer más de 50 robos y se supone que el número de sus fechorías sea mayor, contando con las cometidas en otros distritos de la ciudad.

La Policía continúa el servicio para tratar de recuperar los objetos robados y detener a otros individuos que los habían adquirido, constándoles su ilegítima procedencia.

Cuatro gitanos detenidos

LA CORUÑA, 29. (Cifra.)—Cuatro gitanos han sido detenidos por funcionarios de la Brigada de Investigación Criminal, acusados de ser los autores de numerosos robos cometidos en La Coruña, con un valor aproximado de 44.000 pesetas.

Desmontaban motos robadas

BARCELONA, 29. (Cifra.)—Acusados de dedicarse a desmontar motos robadas, para colocar algunas de sus piezas en otras motocicletas de la misma marca y características, han sido detenidos tres individuos llamados Luis Llull Martí, de veintitrés años; Francisco Miró Salido, de veinte, y Alfredo Mostajo Rodríguez, de veintiuno.

Inspectores del grupo segundo de la Brigada de Investigación Criminal tuvieron noticias de que los citados individuos operaban en un bar de la calle Ramón y Cajal, 45, y acudieron allí, donde procedieron a la detención de Luis Llull y Francisco Miró, el primero de los cuales regenta el bar desde hace unos ocho meses.

En la trastienda se halló un pequeño taller y en él se encontraron numerosas piezas de máquinas ya desmontadas. Luis Llull manifestó que hace algún tiempo llegó a su establecimiento Francisco Miró con otro individuo, llevándole una moto robada para cambiar alguna de sus piezas, a la que poseía el propio declarante. Luego repitieron la operación con otras máquinas. Cuando se buscaba al tercer detenido, Alfredo Mostajo, se viene en conocimiento que acaba de ser detenido por un delito similar. Los tres tienen numerosos antecedentes policiales y han pasado a disposición de la autoridad judicial.

ZAMORA

UN MUERTO Y DOS HERIDOS EN ACCIDENTE LABORAL

SE DESPRENDIO UN ANDAMIO EN EL QUE TRABAJABAN A UNA ALTURA DE DOCE METROS

ZAMORA, 29. (Cifra.) — Un muerto y dos heridos ha originado un accidente ocurrido en las obras de construcción de un silo en la villa de Alcañices.

Un andamio sobre el que trabajaban los obreros, a una altura de doce metros, se desprendió y los operarios cayeron al suelo. Falleció poco después en un centro sanitario Domingo Carrión, de dieciséis años. Resultaron heridos Fermín Gallego, de veintiséis años, casado, y Jesús Lozano, de la misma edad; el primero, de carácter grave, y el otro, leve.

Motorista muerto

LUGO, 29. (Cifra.)—Un motorista resultó muerto a consecuencia de las gravísimas lesiones sufridas al entrar en colisión la máquina que pilotaba, M-149998, contra un carro de tojos.

Se trata de Luis Humberto Trigo Barreiro, de veinticuatro años de edad, soltero y vecino de Pedreda, quien, al intentar adelantar al carro, guiado por José Rodríguez Blanco, de cuarenta y cuatro años, vecino de Santa María de Teijeiro, se percató de la presencia de un camión que circulaba en sentido contrario y no pudo evitar el choque con el carro al pretender rectificar la maniobra.

El accidente ocurrió a la altura del kilómetro 75 600 de la carretera de Vegadeo a Pontevedra, a su paso por la parroquia de Muja (Lugo).

Aprisionado por un tractor

SORIA, 29. (Cifra.) — Resultó muerto al quedar aprisionado por el tractor que conducía y que volcó el joven Marín Rodrigo Mayor, de veinticuatro años, vecino de Valverde de Agreda, en cuyas proximidades ocurrió el accidente.

Se hunde una casa en Sevilla

SEVILLA, 29. (Cifra.)—Una vieja casa de la Alameda de Hércules, deshabitada desde hace algún tiempo por estar declarada ruinosa, se hundió parcialmente anoche. El inmueble, situado en la calle Recreo, número 23, consta de tres plantas y el derrumbamiento ha afectado a la fachada y algunas habitaciones.

No se registraron daños personales, ya que, además de estar la casa desocupada, por aquella calle hay poco tránsito, pues es muy estrecha, y al estar la finca apuntalada dificultaba el paso. Los bomberos han trabajado durante esta noche en operaciones de descombro, y los técnicos del Ayuntamiento dictaminarán ahora si procede o no el derribo total del edificio.

Cabo de Aviación ahogado

LAS PALMAS DE GRAN CANARIA, 29. (Cifra.)—En aguas de la dársena exterior ha sido hallado el cadáver del cabo de Aviación Paulino García Moreno, que perdió la vida el domingo 18 del actual al volcar una pequeña falúa provista de motor fuera borda, cuando pescaba por aquella zona en unión de otros dos compañeros.

El cadáver presentaba múltiples señales y desgarros—como consecuencia de haber sido arrastrado por las corrientes del sector contra las rocas del fondo de la dársena, pero pudo ser identificado por varios compañeros, gracias a las ropas que llevaba puestas.

Atropellos

EL BARCO DE VALDEORRAS (Orense), 29. (Cifra.)—El niño de cuatro años de edad, Aníbal Blanco Vila, domiciliado en esta localidad, resultó muerto a consecuencia de las gravísimas heridas recibidas al ser arrollado por la motocicleta OR-15606, pilotada por José Ramón Peral Rodríguez, de veintitrés años, casado y vecino de Rubiana de Valdeorras.

El accidente ocurrió a la altura del kilómetro 21,600 de la carretera de Villafranca del Bierzo a El Barco de Valdeorras.

—O—

LA CORUÑA, 29. (Cifra.)—Josefa López, de sesenta y cuatro años de edad, vecina de la ronda de Outeiro, resultó muerta al ser arrollada por un automóvil frente al edificio de la residencia del Seguro de Enfermedad, en esta capital.

No ha sido facilitada la identidad del conductor del vehículo.

—O—

LERIDA, 29. (Cifra.) — Resultó muerto en atropello José Graells Tomás, de sesenta años, vecino de Abella de la Conca.

El accidente ocurrió en Oliana, y fue arrollado por el vehículo matrícula Andorra 1801, conducido por Juan Pedro Ruiz López.

Barco incendiado

EL FERROL DEL CAUDILLO (La Coruña), 29. (Cifra.)—Se declaró un incendio en el barco de pasaje «Monte Anaga» cuando navegaba a ciento cincuenta millas del cabo Prior. El barco, después de sofocado el siniestro, se dirige a La Coruña por sus propios medios. Navega a su lado el crucero «Canarias», que por aquellos lugares hacía ejercicios, por si fuera necesario prestarle auxilio.

El «Monte Anaga», que desplaza 9.605 toneladas, con eslora de 123,82 metros; manga, 18, y puntal, 10,25 metros, y desarrolla una velocidad de 18,3 nudos por hora, fue construido en los astilleros de Bilbao, en 1959. Pertenece a la naviera Aznar.

SECCION DE ANUNCIOS TELEGRAFICOS

TARIFA: 2,00 PESETAS CADA PALABRA

ALQUILERES

ALQUILO apartamento, teléfono, parquet, calefacción central. 266 17 71.

AUTOMOVILES

AUTO-ESCUELA CALLAO enseña conducir en Preciados 23; Duque de Sesto 3; Islas Filipinas 6.

CONSULTAS

CLINICA especializada Doctor Hernández. Duque Alba, 10. Enfermedades venéreas. Análisis. 2653446 (75)

CLINICA doctor Ferrero. Fuencarral, 6. Enfermedades venéreas. (44.)

HIPOTECAS

COMPRAMOS letras procedentes de venta de pisos. Exclusivas Merino Marqués de Urquijo, 10. Padilla, 58. Fuencarral, 23.

HIPOTECAS 24 horas. Exclusivas Merino. Marqués de Urquijo, 10.

HIPOTECAS 24 horas. Exclusivas Merino. Padilla, 58.

HIPOTECAS rapidísimamente, primeras, segundas; compra-venta fincas, permuta. Franco. 2248558 Bravo Murillo 4.

HIPOTECAS rápidamente cualquier cantidad Gadea Padilla 61

MAQUINAS ESCRIBIR

ALGI. Calvario 25 (Tirso Molina). Venta, alquiler Facilidades 2274567

RADIO-TELEVISION

TELEVISORES. — Frigoríficos, 8 días prueba gratis. Sin entrada 590 mensuales. Regalo: Tocadiscos. Estufa. Estabilizador. Antena. Mesita. Todo verdad. Servimos simple llamada 256 24 79. Exposiciones: Paseo Extremadura 107 Hermanos Machado 35 (juntito metro Quintana). Capitán Blanco Argibay 101 (metro Tetuán). General Ricardos 114 (metro Oporto).

VARIOS

CONSTRUCTORAS: Secamos sus obras, paredes techos, escayolas, suelos sótanos. Sos. 2513801 2525260.

Ayuntamiento de Madrid

PICARESCA ESTUDIANTIL CON LAS TARJETAS DE LOS AUTOBUSES

HAY UNIVERSITARIOS QUE LAS VENDEN A OBREROS Y VECINOS DE LOS ALREDEDORES DE SOMOSAGUAS

MADRID. (Pyresa.)—Varias pequeñas reuniones de estudiantes de escasa duración se han celebrado en las Facultades de Derecho, Filosofía y Letras y Ciencias, para tratar de informar al alumnado sobre la situación de los estudiantes del plan nuevo de la Fcultad de Medicina, en un intento, ya anunciado por medio de octavillas, de extender el paro académico a otras Facultades.

De todas formas, la normalidad ha sido la tónica de la jornada en los diferentes Centros, a cuyas puertas se extremaron las medidas de control para permitir el acceso solamente a los estudiantes matriculados en ellos.

Picaresca estudiantil

Según se informa a un redactor de la agencia Pyresa en fuentes competentes, las tarjetas que son facilitadas a los estudiantes de la Facultad de Ciencias Económicas y Comerciales, situada, como se sabe, en el polígono universitario de Somosaguas, están siendo explotadas por la picaresca estudiantil. Las citadas tarjetas pueden adquirirse en la Secretaría del Centro únicamente por los estudiantes matriculados en la citada Facultad. Estas tarjetas dan derecho a veinte viajes, al precio de una peseta por recorrido. Como de hecho gran número de los estudiantes que acuden al polígono de Somosaguas poseen vehículo propio o tienen amigos que se ofrecen a llevarlos en sus coches, estas tarjetas están siendo revendidas a los obreros que van a trabajar a aquella zona o a los habitantes de los alrededores. El pequeño negocio estudiantil ha tenido éxito, porque, según se nos informa, los viajes hasta Somosaguas en los autobuses de otras empresas tienen un precio notablemente superior al fijado por el Rectorado en un convenio con la Empresa Municipal de Transportes. El precio de las empresas privadas hasta Somosaguas viene a ser, como mínimo, de cinco pesetas, por lo cual los obreros y habitantes de la zona, ante el ahorro que supone el comprar estas tarjetas a los estudiantes, están utilizando con muchísima frecuencia los autobuses universitarios de la Empresa Municipal de Transportes, mientras dejan abandonadas las líneas privadas que estaban antes establecidas.

Alguna de las empresas privadas ha elevado sus quejas al Rectorado, según parece, para que trate de terminar con este abuso, que amenaza poner en situación de quiebra sus intereses. «Desde que se han puesto los autobuses universitarios, en nuestros autobuses no monta casi nadie», ha declarado un empleado de una de las citadas empresas.

Al parecer, el Rectorado está estudiando en estos momentos la forma de poder poner fin a esta picaresca universitaria. El sistema a emplear será seguramente que sólo puedan usar los autobuses aquellas personas que posean el carnet universitario.

Homenaje a Fernando Suárez

Mañana, sábado, será rendido un homenaje a don Fernando Suárez, que durante diez años ha sido director del Colegio Mayor Covarrubias. El señor Suárez cesa en su cargo después de haber ganado las oposiciones a la cátedra de Derecho del Trabajo en la Universidad de Oviedo. El rector de la Universidad, profesor Botella Llusía, asistirá al acto de cese y toma de posesión en la dirección del colegio e impondrá a don Fernando Suárez las insignias de la Encomienda de Alfonso X El Sabio.

CURSO DE ENLACES SINDICALES FEMENINOS

SE CELEBRA EN EL ESCORIAL, CON ASISTENCIA DE 47 TRABAJADORAS

En la Residencia de Educación y Descanso "Manuel Mateo", de El Escorial, se celebra actualmente un cursillo de Enlaces Sindicales Femeninos, al que asisten 47 trabajadoras de Empresas de todo tipo radicadas en diferentes provincias españolas.

El cursillo está organizado por la Vicesecretaría Nacional de Ordenación Social, en colaboración con la Sección Femenina, y el programa de enseñanzas comprende temas laborales, sindicales y sociales.

Curso sobre Cooperativismo

Como en años anteriores, en la Facultad de Ciencias Políticas, Económicas y Comerciales dará comienzo el próximo día 6 de febrero un curso monográfico sobre cooperativismo. Su duración será de mes y medio, y las clases, en días alternos y por las tardes. Las materias a estudiar versarán sobre aspectos históricos, sociológicos, económicos, jurídicos y organizativos - empresariales de la la cooperación.

Dirección y administración de apartamientos

MADRID (Pyresa).—El Instituto de Estudios Turísticos, en colaboración con la Delegación Provincial de Información y Turismo de Baleares, la Escuela de Comercio de Palma de Mallorca y el Sindicato Provincial de Hostelería ha organizado un curso sobre dirección y administración de apartamientos que tendrá lugar en Palma de Mallorca, del 23 al 28 del próximo mes de febrero, ambos días inclusive.

MERCADOS Y PRECIOS

UN CARNICERO VENDE EL CORDERO LECHAL A 96 PESETAS

EN LA MAYORIA DE LAS CARNICERIAS DE MADRID ESTA CARNE SE VENDE 40 PESETAS MAS CARA

En el Matadero Municipal se vende a 64 pesetas el kilo en canal

Durante estas tres últimas semanas el mercado de Madrid está conociendo una verdadera «invasión» de corderos lechales. Esta afluencia de carne ovina se inició en la primera semana de este mes y todavía no ha cesado. Concretamente el lunes, día 26, la carne de cordero tuvo en el Matadero Municipal su cotización más baja; se vendía en canal a 64 pesetas el kilo, lo que no tiene nada de extraño, porque precisamente estamos en la época más propicia para que la oferta de cordero sea abundante. Estamos en plena «temporada», como gusta denominar a los expertos de la Comisaría de Abastecimientos cuando hay abundancia de un producto. Sin embargo, la carne de cordero en el comercio madrileño ha bajado muy poco de precio, como ha señalado puntualmente este periódico y como vamos a informar ahora. Se han registrado excepciones que también han tenido reflejo en estas páginas. Concretamente, en las últimas tres semanas nos hemos referido a los precios de venta que esta carne tenía en los barrios de Campamento y Aluche. Durante este mes allí el cordero lechal se ha vendido a 100 pesetas el kilo, e incluso más barato. Mientras tanto, en la mayoría de las carnicerías de nuestra capital su precio era de 140 y 130 pesetas el kilo. Esta evidente disparidad ha servido, entre otras cosas, para que recibiéramos llamadas de algunos lectores que muy en serio nos preguntaban cómo era eso posible; o, por el contrario, totalmente en broma, nos pedían que les compráramos un par de kilos, porque en su barrio lo tenían a 150 pesetas el kilo. De todo ha habido. Y nosotros hemos soportado la chufla con toda serenidad, pero, eso sí, haciéndonos la promesa de que íbamos a traer a estas páginas al protagonista de la noticia.

Un comerciante

Don Miguel Pérez Cano es un cacereño de Jarandilla de la Vera; carnicero desde su juventud y que se ha iniciado en la profesión en una familia que, desde el abuelo, todos han sido carniceros. El tiene cuatro establecimientos abiertos al público. Dos, en la galería de alimentación Copasa; el puesto 40, en el mercado de Puerta Bonita, y otro, más fuera de los mercados de distrito. En todos vende barato. Ayer, cuando le visitamos, los precios que regían en su establecimiento eran los siguientes: cordero lechal: chuletas, 96 pesetas el kilo; pierna, 96, y paletilla, 90. Pascual recental: chuletas, 106; pierna, 104, y paletilla, 96. Pascual mayor: chuletas, 68; pierna, 68 y paletilla, 58. Cerdo, chuletas y magro a 120 y 70 pesetas el kilo, según la clase.

Cuando le explicamos el motivo de nuestra visita, nos dice:

—¡Oiga! Que yo no pierdo dinero; compro en el Matadero Municipal. Aquí puede ver los boletos de compra y gano, por lo menos, un quince por ciento. Pero hay carnes en las que trabajo con un margen del veinte, treinta y hasta el cuarenta por ciento.

—¿Pero cómo se arregla usted para vender tan barato?

—Mire, a mí me gusta trabajar mucho, y lo que hago es ganar poco muchas veces.

—¿Sólo eso?

—Esta es mi norma fundamental. Estoy muy organizado. En el Matadero Municipal compro mucha cantidad y cuando está barato, aún hago compras mayores. Luego dispongo de grandes frigoríficos, y a vender.

Cuando visitamos este establecimiento son las cuatro y media de la tarde. A esa hora, intempestiva para la compra, un considerable número de mujeres esperan ser atendidas.

—¿Siempre es así?

—Sí. Vendo mucho. Que le voy a decir, en todos los establecimientos que tengo es igual

Le pedimos que nos enseñe algunas facturas de compra del Matadero. En ellas, el volumen de lo adquirido es grande. A nuestro juicio, mucho mayor que el normal de las compras que hacen la mayoría de los carniceros. Hay una factura de 110 corderos adquiridos en un solo día. En otra, 30 cerdos, etc., etc.

—Mi norma es comprar mucho —nos dice—. **Así me hacen mejores precios.**

—¿Compra usted siempre al mismo mayorista?

—No. Compro a todos. Y encantados de venderme.

Al final nos dice que lo único que siente es no poder vender carne congelada, porque es el único producto barato que le falta en sus tiendas.

—La tengo solicitada, pero todavía no me la envían. Y bien que lo siento, sobre todo, porque no puedo ofrecer a mis clientes este producto.

Como se ve, nuestro personaje no hace ningún milagro. Es, simplemente un comerciante trabajador que no está comido por la pereza y que la vieja regla comercial de ganar poco y vender mucho es para él la ley de oro en su negocio, y que, además, le da excelentes resultados, de los que, dicho sea de paso, todo el mundo se beneficia. Lo triste del asunto es que este carnicero sea noticia. Y mucho más, cuando no tiene poderes en exclusiva, porque lo que él hace puede imitarlo cualquier colega suyo en Madrid y en cualquier parte. Pero lo desagradable es que no ocurre; perece mucho más fácil, y más cómodo quizá, vender media docena de corderos a 150 pesetas, que aunque se gana menos, el negocio da para vivir. Por cierto, que ayer, en un mercado de distrito, en Madrid, la carne tenía estos precios: cordero lechal 160-140 pesetas el kilo, y el lunes, el pascual, se vendía a 150, 139 y 90; mientras que el lechal se ofrecía a 160, 140 y 128.

El consumidor, en Madrid, apenas se ha enterado de que el cordero está barato. La verdad es que toda esta historia invita a pensar en que los problemas de minifundio comercial se arreglan más que con la teoría con un buen número de comerciantes de este tipo, como el que hemos entrevistado. Parece que es lo único que puede hacer realidad ese «slogan» de: «Cuando está un producto caro, no lo compre usted, que ya bajará.»

Jesús TORRE FRANCO

DON FEDERICO DE CASTRO, MAGISTRADO DEL TRIBUNAL INTERNACIONAL DE LA HAYA

ES EL PRIMER ESPAÑOL QUE OCUPA TAN ALTO PUESTO

El Consejo de Seguridad y la Asamblea General de las Naciones Unidas eligieron, el 27 de octubre pasado, magistrado del Tribunal Internacional de Justicia de La Haya a don Federico de Castro y Bravo. Esta elección supone que, por primera vez desde 1945, fecha de creación del Tribunal, un español sea llamado a ocupar tan alta magistratura. Con ello culmina toda una carrera dedicada a la ciencia del Derecho. La obra del profesor De Castro, de resonancia nacional e internacional, es de todos conocida. Debiendo incorporarse a sus funciones en La Haya a principios del próximo mes, un grupo de amigos y admiradores ha decidido tributarle un público homenaje, al que podrán asociarse cuantos lo deseen. Este homenaje de amistad y admiración se concretará en un almuerzo, cuya celebración tendrá lugar el próximo día 2 de febrero, a las 14,15, en el hotel Ritz. Firman: Gregorio López Bravo de Castro, Antonio de Oriol y Urquijo, José Luis Villar Palasí, José Yangüas Messía, Fernando María Castiella y Maiz, Jesús Rubio y García-Mina, Gonzalo Fernández de la Mora y Mon, Emilio de Navasqüés y Ruiz de Velasco, Luis Jordana de Pozas, Fernando Herrero Tejedor, Luis García Arias, Manuel Alonso Olea, Luis Legaz Lacambra, José Luis del Valle Iturriaga, Joaquín Garrigues y Díaz-Cañabate, Antonio Hernández Gil, Antonio Poch y Gutiérrez de Caviedes, Raimundo Pérez Hernández y Moreno, Fernando Olivié y González Pumariega, Marcelino Cabanas Rodríguez, Antonio Melchor de las Heras, Santiago Martínez Caro, Carlos Gómez Jara.

Ayuntamiento de Madrid

FARMACIAS EN SERVICIO DE URGENCIA

TURNO 12 B NORTE

Todas las farmacias que figuran en nuestra relación estarán hasta las ONCE de la noche. Las precedidas de asterisco continuarán ininterrumpidamente hasta las DIEZ de la mañana del día siguiente. En cada una de las farmacias de Madrid están señaladas, con una flecha, las más próximas a ella en servicio de urgencia.

TETUAN

* Isla de Malta, 5; * Artajona, 45 (barrio Virgen de la Paloma); * Cañaveral, 24 (entrada frente número 7, Pinos Alta); Azucenas, 24 (Tetuán); * Hierbabuena, 3 (esquina a María Zayas); General Ramírez de Madrid, número 18; * Bravo Murillo, 168; Pedro Barreda, 7 (frente Almansa, 43).

UNIVERSIDAD

* Avenida Reina Victoria, 52; * Hilarión Eslava, 65; Andrés Mellado, 15; Benito Gutiérrez, 25; * Princesa, 30; * Arapiles, 21; Bravo Murillo, 25.

CHAMBERI

* Bravo Murillo, 76; Raimundo Fernández Villaverde, 46; * Fernández de la Hoz, 72; Ponzano, 31 (esquina Bretón de los Herreros); * Joaquín García Morato 56; Fuencarral, 114.

CENTRO

* Tesoro, 1; San Mateo, 12; * General Castaños, 13 (esquina Génova); Augusto Figueroa, 39; * Infantas, 9; Peligros, 4; Preciados, 35; * Esparteros, 16.

LATINA

Puerta Cerrada, 5; * Aniceto Marinas 56 (antes Ribera Manzanares);

CHAMARTIN

San Pedro de Cardeña, 3 (Manoteras); plaza Doctor Calvo Pérez, 1 (Hortaleza); * López de Hoyos, 351 (Pinar del Rey); * Urbanización Villarrosa, bloque 75; plaza Cidamon (parque San Juan Bautista); Clara del Rey 62 (Prosperidad); * avenida Alfonso XIII, 106 (Ciudad Jardín); avenida Ramón y Cajal, 28 (Ciudad Jardín); * prolongación General Mola, número 257; Mateo Inurria, 16 (plaza Castilla); Alberto Alcocer, 28; * avenida del Generalísimo 69; * Marceliano, Santa María, 7 (sur estadio Bernabéu); Sil, 30 (colonia del Viso); General Zabala, 26.

VENTAS

* Avenida de Aragón, 160 (Canillejas); * Alberique, 20, parcela E (Gran San Blas); Realejos y Betancuria (Hermanos García Noblejas); * Ascao, 47 (entrada Hermanos García Noblejas, 40); * Arturo Soria, 42; Caudillo de España, 21 (entrada Alcalá, 383); * Sambara, 67 (Parque Quintana); * Virgen del Val, 25 (Mercado); * Santa Prisca, 9 (barrio de la Elipa); Ricardo Ortiz, 60 (barrio de la Elipa).

BUENAVISTA

Avenida de Bruselas, 49 (Parque Avenidas); * Alcalá, 219; * Cartagena, número 75; Conde de Peñalver, 80; * Velázquez, 130 (próximo María de Molina); Don Ramón de la Cruz, 109; * General Pardiñas, 64; Castelló 34; * Jorge Juan, 8; * Narváez, 3; Jorge Juan, 131 (próximo Doctor Esquerdo).

RETIRO-MEDIODIA

* Antonio Maura, 10; Fúcar, 6; Atocha, 32; avenida de Menéndez Pelayo, número 45.

TURNO 12 B SUR

CARABANCHEL

Vicenta Parra, 6 (esquina General Ricardos, 12); * Mercedes Arteaga, 52 (entrada Antonio Sánchez, 35); Tordo, 9 (cruce avenida P. Díez y M. Hernández); * avenida las Animas, 73 (Carabanchel Bajo, próximo Canódromo); Castrogeriz, 10 (plaza toros Vista Alegre); avenida de Oporto, 15; * glorieta Rufino Novalvos (entrada Oporto 73); * paseo Castellanos, 27 (entrada Eugenia Montijo, número 75); * Rafael Finat, 23 (Metro Aluche); barrio Puerto Chico, Valmojado, casa 183; * Padre Piquer, número 8 (suburbano Campamento); barrio del Lucero, bloque 2.º, número 1; * Vicente Camarón, 6 (barrio Extremadura); paseo de Extremadura, 40.

LATINA

* Ronda de Segovia, 47; * Aniceto Marinas, 56 (antigua ribera Manzanares); Puerta Cerrada, 5.

UNIVERSIDAD

* Princesa, 30.

CENTRO

* Tesoro, 1; San Mateo, 12; * General Castaños 13 (esquina Génova); Augusto Figueroa 39; * Infantas, 9; Peligros, 4; Preciados, 35; * Esparteros, 16.

BUENAVISTA

* Narváez, 3; * Jorge Juan, 8; Castelló, 34.

ARGANZUELA-VILLAVERDE

* Plaza de Cascorro 2; Ronda de Toledo, 8; * paseo de Santa María de la Cabeza, 128; Marquesa Silvela, 2 (frente gasolinera glorieta Elíptica); * Teniente Compaire 12 (frente Isabelita Usera, 61); Almendrales, 24 (frente cine Copacabana, Usera); * paseo de las Delicias, 115; Embajadores, 122; * gran avenida Meseta de Orcasitas; * Ciudad Angeles, 39 (oficina información); * Martínez Oviol, número 35 (Villaverde Bajo).

RETIRO-MEDIODIA

* Antonio Maura, 10; Atocha, 32; Fúcar, 6; * Zurita, 41; glorieta Luca de Tena, 9 (paseo Delicias, 44-46), avenida de Menéndez Pelayo, 45; * avenida Mediterráneo, 69 (bloque M. Textil); Cavanilles, 8; * avenida Ciudad de Barcelona, 99 (Pacífico).

VALLECAS

Barrio Moratalaz, polígono C, local 5; * barrio Moratalaz, polígono Z, casa 22; San Florencio, 5 (Puente Vallecas); Puerto Alto, 3 (junto Casa Socorro); * San Jorge, 13 (detrás iglesia San Diego); Martínez de la Riva, número 149 (Puente Vallecas); * Rafael S. Narciso, 3 (esquina avenida Palomeras); * avenida Albufera 223 (Puente Vallecas) * Villalobos, 63 (final avenida Palomeras); *** Serena (con vuelta Campiña, Galerías Entrevías) sólo desde las 11 de la noche.**

PLENO DE LA DIPUTACION PROVINCIAL

SE CEDE AL MUSEO DEL PRADO EL «SAN JERONIMO»; Y LA FARMACIA, AL PATRIMONIO NACIONAL

Nueve millones de pesetas para pueblos madrileños

MILLON Y MEDIO PARA CONSTRUIR DOS NAVES EN EL VIVERO DE ARGANDA

SE APRUEBA EL REGLAMENTO DEL SERVICIO DE PREVENCION Y EXTINCION DE INCENDIOS

Ayer, por la mañana, la Diputación Provincial ha celebrado, bajo la presidencia del doctor González-Bueno, la primera sesión ordinaria del año, en la que se aprobaron los 112 epígrafes que figuraban en el orden del día. Cabe destacar, por su importancia, las subvenciones otorgadas, por más de ocho millones de pesetas, a distintos pueblos de la provincia para obras de saneamiento, alumbrado público y terminación de clínicas de médicos. Igualmente se aprobó la construcción de dos naves en el vivero de Arganda, del Servicio Agropecuario, para cuyo fin destina 1.500.000 pesetas.

También se autorizó, mediante la aprobación plenaria, la recepción de obras de reparación, afirmado y ensanche de los caminos vecinales de Gargantilla, Navarredonda y San Mamés, así como la instalación de ascensor y montacarga en el servicio del lavadero mecánico de la Residencia Provincial de Ancianos de San Isidro Labrador, de Aranjuez.

Se adjudicó, por la cantidad de 3.300.000 pesetas, la subasta para obras de construcción del camino vecinal de Aranjuez por la Laguna de Ontígola y las obras preparatorias para la defensa urgente sobre el río Guadarrama en el puente y camino de Guadilla del Monte a Brunete.

La Diputación Provincial quedó enterada de un escrito de la Inspección Central de Enseñanza Primaria agradeciendo la ayuda económica prestada por la Corporación, que ha hecho posible que cien niños de los medios rurales de la provincia hayan veraneado en los centros de vacaciones escolares dependientes de dicho Ministerio.

Se aprobó el Reglamento del Servicio de Prevención y Extinción de Incendios de la Corporación, y se dispuso su publicación en el «Boletín Oficial de la Provincia». Del mismo modo, se autorizó el montaje e instalación de una torreta metálica para la defensa del monte «Mari-Martín», de Navalcarnero, y la adquisición de tres vehículos para el Servicio de Prevención y Extinción de Incendios.

Por último, el Pleno quedó enterado de la resolución del Ministerio de la Gobernación por la cual se han de cumplir algunos trámites para la aprobación del Reglamento de la Ciudad Sanitaria.

Cesión de la farmacia y de un Greco

El vicepresidente de la Corporación, don Leopoldo Matos Aguilar, presentó una moción en la que se propone que en condición de depósito se ceda al Patrimonio Nacional del Estado la histórica y artística farmacia del antiguo Hospital Provincial de la calle de Santa Isabel. Asimismo, el Presidente de la Corporación presentó otra moción, que también fue aprobada, proponiendo que el cuadro de el Greco que representa a San Jerónimo, obra de excepcional valor pictórico, se entregue, también en depósito, a la Pinacoteca Nacional.

Terminada la sesión, el Presidente recibió en su despacho oficial a los informadores provinciales, con los que sostuvo un cambio de impresiones. En primer término se refirió a la moción presentada por el señor Matos, y dijo que la propuesta que representaba fue aprobada en razón a que dicha joya artística, una vez adecuadamente restaurada, podrá ser expuesta en un lugar público y, por consiguiente, podrán admirarla mayor número de personas "Esta farmacia—dijo—pertenecía al Hospital Provincial, ya desafectado, y ha pasado a ser propiedad del Centro que lo ha sustituido, es decir, del Hospital Médico-Quirúrgico, integrado en la Ciudad Sanitaria Provincial "Francisco Franco".»

A continuación se refirió al otro acuerdo corporativo, por el cual el "San Jerónimo", de el Greco, se cede en depósito a la Pinacoteca Nacional. Manifestó que la Diputación ha llegado a esta decisión de tipo espiritual movida única y exclusivamente por un deseo de que el pueblo se beneficie de la belleza y valor de esta gran obra, aparte de otras razones de orden material, como son las de que el cuadro, permaneciendo en la Diputación, podía estar expuesto a deterioros e incluso a un robo, por no disponer de las medidas de seguridad adecuadas, así como a otras contingencias derivadas de la falta de condiciones idóneas—temperatura aire, luz, etc.—necesarias para la conservación de una obra de tan considerable valor.

CIUDAD DE ANCIANOS

Finalmente dio cuenta de que la construcción de la Ciudad de Ancianos continúa rápidamente hacia su final, y que espera, en el plazo de sesenta días, que la Corporación apruebe el Reglamento que ha de regir en dicho Centro, y que se hará público previa la aurización del Ministerio de la Gobernación. "Entonces habrá llegado,—añadió el doctor González-Bueno—el momento de recibir oficialmente las instancias de solicitud de ingreso en este nuevo establecimiento provincial. Muchas han sido las personas que hasta ahora, de un modo extraoficial, y por conducto de cartas, algunas de ellas verdaderamente emocionantes, han significado su deseo de ingresar en la Ciudad de Ancianos. A la Corporación—terminó diciendo el Presidente—le preocupa, por tanto, el gran número de peticiones que recibe en este sentido, y por ello se dispone a aumentar la capacidad de la Residencia, también para ancianos, de San Isidro Labrador de Aranjuez, en 400 plazas. Puedo asegurarles —añadió—que este proyecto se estudiará con toda urgencia."

DONACION DESINTERESADA DE SANGRE EN CENTROS DE LA SECCION FEMENINA

Continuando la tradicional colaboración de la Sección Femenina con la Cruz Roja Española, ha tenido lugar en la Escuela de Especialidades «Julio Ruiz de Alda» y Colegio Mayor «Nuestra Señora de la Almudena» una donación desinteresada de sangre, a la que se prestaron voluntariamente numerosas alumnas, tanto del citado Colegio Mayor como de las diferentes Escuelas Profesionales: Asistentes Sociales, Ayudantes Técnicos Sanitarios, Profesoras de Hogar y Profesoras de Educación Física.

Conferencia y curso sobre socorrismo

MADRID. (Cifra.) — El decano del Hospital del Niño Jesús y académico, doctor don Juan Garrido Lestache, ha pronunciado una conferencia sobre «Socorrismo en la edad infantil», en la sesión inaugural del primer curso de socorrismo.

Destacó el conferenciante la benemérita labor de la Cruz Roja, y dijo que en la edad infantil es cuando el ser humano sufre mayor número de accidentes.

La sesión, que se celebró en el Hospital del Niño Jesús, fue presidida por el presidente de la Asamblea Suprema de la Cruz Roja, conde de Toreno, quien estuvo acompañado por el marqués de Casa Riera y los doctores Fernández Iruegas, Blanco Otero y Abella.

INAUGURACION DEL INSTITUTO DE DIABETOLOGIA

Se ha inaugurado en Madrid el Instituto de Diabetología, de la Lucha Antidiabética de la Cruz Roja Española, que ocupa el edificio de la VII Asamblea, calle Infanta Mercedes, número 40.

Este Instituto, dedicado exclusivamente a la asistencia de enfermos diabéticos, dispone de excelentes instalaciones para consultorios, hospitalizaciones, laboratorios clínicos y de investigación, etcétera.

En él serán atendidos los enfermos que padecen diabetes, no sólo en lo que respecta a su enfermedad, sino también a cuantas complicaciones pudieran surgir en los mismos (alteraciones de la visión, enfermedades de la boca y dientes, intervenciones quirúrgicas, embarazo, etc.), para lo cual cuenta con un experto equipo de diabetólogos y de diversos especialistas, bajo la dirección del profesor don L. F. Pallardo.

En el mencionado Instituto quedan domiciliadas la propia Lucha Antidiabética de la Cruz Roja Española y la Asociación de Diabéticos Españoles, que pretende agrupar a cuantas personas padecen de diabetes en nuestro país.

En el acto inaugural hicieron uso de la palabra el presidente de la Asamblea Suprema, conde de Toreno; el presidente de la Asamblea Provincial de Madrid, conde de Vigo, y el director del Instituto, profesor L. F. Pallardo quien explicó las características de planificación del Centro, cuya puesta en marcha viene a constituir una nueva etapa de la labor que viene desarrollando la Lucha Antidiabética de la Cruz Roja Española.

Aparte de las citadas, concurrieron otras personalidades, como el decano de la Facultad de Medicina, profesor B. L. Velázquez; marquesa de Varela; director del Hospital Central, profesor E. García-Ortiz, etc., los miembros de la Junta de las Asambleas de la Cruz Roja y un numeroso grupo de médicos.

Ayuntamiento de Madrid

REVISTA

Cae sobre la mesa del Racial un ejemplar de la revista «Play boy», traída por un amigo que ha viajado fuera de España estos días. Realmente incluye fotografías «artísticas» muy sugestivas y chistes muy bien salpimentados. También publica artículos muy interesantes, relacionados con la política, la economía y la cultura en general. El Sensato la echa un vistazo y comenta: «Oye; pues no está nada mal esta publicación. Quitándole estas páginas...» El Frívolo salta: «No quites nada, desgraciado. Trae acá que examine yo bien a esas desventuradas, a estas desheradas de la Fortuna, que no tienen nada que ponerse.» Es curioso contemplar el efecto que una publicación de ese estilo provoca en las gentes. Algo así como un «test» psicológico se provoca en cualquier reunión. El Racial se embebe en las páginas centrales y comenta: «Desde luego, no hay nada como la mujer española.»

IMPRESION

El Veterano, más cauto, da un buen repaso a la revista y dice: «Magnífica impresión. ¡Qué colores!» El Exquisito comenta: «¿Dónde encontrarán estos hombres tan musculosos y tan esbeltos?» El Elegante: «¡Qué gracia tienen para hacer los anuncios. Fijaos qué coche, qué paisaje, qué vestidos...» «Qué..., cínico eres —le emula el Frívolo—. Tú estás mirando lo mismo que yo. ¡Qué tipos de mujer!» El Mundano, deteniendo su mirada en una de las modelos, comenta: «Yo conocí en Cannes a una chica parecidísima a ésta.» Los barbitúricos miran y callan y vuelven a mirar. El Maño pregunta: «¿Viene algo de teatro?» El Científico observa a una morenita muy graciosa y exclama: «¡Parece un cyclotron!» El Americano intenta colocarnos su rollo: «En Chile, un día...» Conchita pasa por la Redacción, ve el grupo y la causa de su formación y suelta: «¡Guarros!» Y así reacciona cada uno de acuerdo a su personalidad.

ECONOMIA

Pasamos al tema de la economía, porque un visitante compañero de profesión ha «caido» para tomarse una copa con nosotros, preguntar si puede asistir a la comida a nuestros premiados y «de paso» saber qué hay de esa comentada reestructuración de Asuntos Exteriores. También quiere preguntarnos «cómo va el asunto de la importación de futbolistas extranjeros». El Descarado se hace cargo de las respuestas: «En cuanto a la comida, ya sabéis que la casa de ARRIBA ha sido siempre vuestra casa. Si ahora muchos de los que veníais no venís no ha sido por culpa nuestra. En cuanto a las otras dos preguntas, te daré una clave: Economía.» «Vaya despachaderas que tienes. En lo de no venir por aquí ahora sólo hay, por mi parte, razones de lejanía física (subraya lo de física concretándolo en kilómetros y dificultades de transporte). Y en cuanto a lo de la Economía, ¿por qué no concretas un poquito más?» «Hoy no. Mañana un poco, pasado otro poco y así sucesivamente.» «Me vas a dar la información por entregas, ¿no?» «Sí. Así te veremos con más frecuencia. Y cuando la tengamos toda concreta y confirmada, la publicaremos. Te lo digo para que te ahorres tiempo y gasolina.» Menos mal que tenemos pocos Descarados entre nosotros.

ROBO

«¿Hacemos un concurso de noticias de última hora?» —propone el Bonzo, que algo debe traerse entre manos—. «No, que tú tienes cartas en la manga.» «Para probar si queréis.» «Ahí va la mía —dice el Deportista—. Mañana (por hoy), a las tres de la tarde, se pasará por TVE un reportaje de la pelea Velázquez-Buchanan.» «La mía gana —dice el Salmantino—. En el café Gijón acaba de descubrirse el robo de un cuadro de la pintora María Antonia Dans.» «¿Cómo es eso?» «Ya sabéis que hace unos meses cumplió cien años la dueña del Gijón. Con ese motivo fue agasajada por los escritores y artistas que concurren al citado café. Los pintores le regalaron cada uno un cuadro suyo, con cuyas aportaciones se montó en la «cripta» del Gijón una especie de sala permanente. Pues se acaba de descubrir que el que le regaló María Antonia ha desaparecido.» «¿No lo habrás robado tú para pisarnos a todos la noticia?»

J. MARTINEZ

SE PIDE LA CONCESION DEL PREMIO «SEPTIEN» A LA AGENCIA EFE

HOY SE CLAUSURA EL CONGRESO DE EX BECARIOS

PROPUESTAS DE NUEVOS CENTROS DE ACCION Y VINCULACION HISPANICAS

En el paraninfo del Consejo Superior de Investigaciones Científicas tendrá lugar en la tarde de hoy el solemne acto de clausura del I Congreso de ex Becarios y Graduados en España. Ayer, jueves, las distintas Comisiones y Subcomisiones rindieron una máxima jornada de trabajo, encaminado hacia las conclusiones que se harán públicas en el pleno del Congreso. Fue un día de muchas posibles noticias, pero de difícil obtención, en espera de una definitiva redacción de las conclusiones y de su necesitada aprobación.

En la mayor parte de los resultados de todos los grupos de trabajo se refleja el sentir común de los congresistas de crear instrumentos de vinculación —llámense oficinas centrales, secretarías permanentes o centros iberoamericanos—, no ya sólo para el mejor logro de los objetivos propuestos, sino para el mantenimiento de una constante relación interhispánica y una permanente colaboración de España, desde Madrid. El Instituto de Cultura Hispánica es el llamado a vertebrar toda esta múltiple acción.

Más propuestas de centros de unión

Si en nuestra crónica anterior informábamos, desde estas mismas páginas, la acordada creación de un centro para vincular la vida de las Asociaciones de ex becarios y graduados en España, y de otro Centro que mantuviese una constante información en materia de cooperación y asistencia, técnica y profesional, hoy podemos agregar que esta idea básica de capitalizar la acción en Centros, Secretarías permanentes u oficinas centrales ha seguido rigiendo los acuerdos en muchos de los temas estudiados.

Están así, en este mismo planteamiento, las recomendaciones a las que se ha llegado en el problema de la capacitación de personal en función del desarrollo, con el fin de acomodar a tales necesidades la política de becas. Igualmente, una oficina central también que pueda responder a planes concretos de desarrollo universitario, mediante el envío de profesionales que surjan de los cursos de especialización superior que se habrán de promover. Y esta idea dominante de creación de Centros iberoamericanos ha estado incluso en la Subcomisión de periodismo, compuesta por el grupo de ex becarios de los cursos de Periodismo del Instituto.

En sus propuestas examinadas figura la que contempla la creación de un Centro Iberoamericano de Estudios Superiores de Información y Documentación. Una vinculación total con el Instituto de Cultura Hispánica ha sido la temática común en todos los temas que, ante el elevado número de ponencias presentado, se ha estudiado en este Congreso.

La Comisión encargada de la Educación y la Ciencia ha hecho el diagnóstico de las reformas universitarias, adoptándose las líneas fundamentales que contemplan los aspectos de la democratización de la enseñanza, su autonomía y la integración de profesores y alumnos en las labores de investigación. En lo que se refiere a las vinculaciones de los ex becarios entre sí y con España, se ha propuesto también la creación de Departamentos de ex becarios en los distintos Institutos de Cultura Hispánica de América y un Departamento internacional en el de Madrid.

«DECLARACION DE MADRID»

A propuesta de la Delegación de Paraguay se elabora una «Declaración de Madrid», que hará manifiesta la toma de conciencia hoy del ex becario y graduado iberoamericano en España para una efectiva acción hispánica, y solicitará la comprensión y colaboración de todo ex becario y graduado en España, universitarios y autoridades nacionales, a las tareas propuestas, apoyando los principios, resoluciones y recomendaciones adoptadas en el Congreso.

El ministro argentino de Educación Nacional, don Dardo Pérez Gilhou, acompañado del embajador de su país en España, don César Ignacio Urién, y de la Delegación argentina al Congreso, hizo una visita oficial al Museo de América, en la Ciudad Universitaria, donde le dio la bienvenida el director de la institución, don Carlos Martínez Barbeito y Moras. Fueron presentados al señor ministro la Directiva y miembros de la Asociación de Argentinos Amigos del Museo de América, cuya presidenta, señora doña Teresa Iraburu de Lavalle, entregó al señor Pérez Gilhou un libro contentivo de las actividades y próximas tareas de la Asociación en orden a la apertura de la Sala Argentina en el Museo.

El ministro, complacido, prometió su ayuda desde el alto cargo que ocupa, y con atención recorrió todas las dependencias del Museo.

Fue entregada para la Sala Argentina, por el propio escultor, Agustín de la Herrán, un busto del general San Martín.

N. L. P.

Se propone la concesión del Premio «Septién» a la agencia Efe

MADRID. (Cifra.)—La concesión del Premio «Septién» 1969 a la agencia Efe ha sido propuesta al Instituto de Cultura Hispánica por la Subcomisión de Periodismo del I Congreso de Ex Becarios y Graduados Iberoamericanos en España.

El Premio «Septién», dotado con 15.000 pesetas, fue creado por el Instituto de Cultura Hispánica en 1954, en homenaje al periodista mejicano Carlos Septién García, y tiene por objeto premiar a los periodistas que más se hayan esforzado, en el curso del año, en orden al mejor conocimiento y comprensión entre los pueblos iberoamericanos entre sí y con España.

En la propuesta, aprobada por la citada Subcomisión y que será elevada al director del Instituto de Cultura Hispánica, se dice que en la labor de la agencia Efe se dan las condiciones objetivas que justifican la concesión del Premio, sin relación alguna con la posible concesión futura del mismo a cualquiera de sus redactores individualmente.

En la Subcomisión de Periodismo del Congreso figuran periodistas de Argentina, Bolivia, Brasil, Colombia, Costa Rica, Chile, Ecuador, El Salvador, Méjico, Uruguay y Venezuela. La propuesta de este Premio «Septién» 1969 tiene carácter extraordinario según se ha hecho constar por la citada Subcomisión.

La Subcomisión de Periodismo, compuesta por un grupo de ex becarios de los Cursos de Información y Documentación para periodistas iberoamericanos de Argentina, Bolivia, Brasil, Colombia, Chile, Costa Rica, Ecuador, El Salvador, Méjico, Uruguay y Venezuela han concluido sus sesiones de trabajo, durante las cuales se han examinado veintiuna proposiciones diferentes, relativas a la continuidad, progreso y perfeccionamiento de los cursos, la convocatoria y desarrollo del Premio «Septién», la difusión en España de la realidad iberoamericana, la difusión en Hispanoamérica de las realidades españolas y la cooperación profesional y técnica de España con Iberoamérica.

Entre las propuestas examinadas figura la que contempla la posible creación de un centro iberoamericano de estudios superiores de información y documentación.

Igualmente los trabajos de la Comisión han analizado los problemas que plantean una revitalización del interés hispanoamericano dentro de los medios informativos de que dispone el Ministerio de Información y Turismo y una deseable canalización del envío de profesores españoles a las escuelas de periodismo iberoamericanas.

Por último, la Comisión ha examinado igualmente la creación de cursos de perfeccionamiento para expertos en maquinaria y confección periodística y la celebración de cursos especializados de Prensa femenina.

Instituto chileno de Cultura Hispánica

MADRID.—Para interesarles en el proyecto de construir en Santiago de Chile un edificio que albergue el Instituto Chileno de Cultura Hispánica, así como a la Embajada y Consulado de España en aquella capital, el presidente del Instituto, don Raul Bazán Dávila, visitó ayer por la mañana al Ministro de Información y Turismo, don Alfredo Sánchez Bella, y al subsecretario de Política Exterior, don Gonzálo Fernández de la Mora.

«La idea de construir este edificio encontró en ambas autoridades españolas —según manifestó el señor Bazán a un redactor de Cifra— la más entusiasta acogida.»

Ayuntamiento de Madrid

AMERICO CASTRO SE ENCUENTRA EN MADRID

MADRID. (Pyresa.)--El ilustre filólogo e historiador don Américo Castro lleva en Madrid una temporada. Tenía que haber regresado ya a América, donde reside, pero debido a enfermedad de su esposa no ha podido hacerlo.

Aquí lleva una vida retirada. Octogenario, aunque con la mente lúcida, por lo que cabe esperar mucho aún de sus estudios e investigaciones, el profesor Américo Castro sigue dedicado a sus trabajos con la ilusión de un joven investigador.

DON ALFONSO DE BORBON PARTIO PARA SUECIA

● FUE DESPEDIDO POR EL PRESIDENTE DE LAS CORTES Y OTRAS PERSONALIDADES

MADRID. (Cifra.) — El nuevo embajador de España en Suecia, príncipe don Alfonso de Borbón y Dampierre, salió ayer para Estocolmo, vía París, con el fin de incorporarse a su destino.

Acudieron a despedirle al aeropuerto de Madrid-Barajas el Subsecretario del Ministerio de Asuntos Exteriores, don Gonzalo Fernández de la Mora; el primer introductor de embajadores, don Antonio Villacieros; el director general del Servicio Exterior, don Raimundo Pérez Hernández; encargado de negocios de Suecia en Madrid y otras personalidades, entre ellas los ex Ministros don Manuel Arburúa y don José Solís; el Presidente de las Cortes Españolas, don Alejandro Rodríguez de Valcárcel; el Delegado Nacional de Deportes, don Juan Antonio Samaranch; el príncipe don Gonzalo, hermano del embajador, y otros numerosos amigos.

Semana Verde de Berlín

MADRID.—A primera hora de la tarde ha salido del aeropuerto de Barajas hacia Berlín, vía Dusseldorf, para presidir el Día de España en la Semana Verde, el Ministro de Agricultura, señor Allende y García-Báxter, acompañado de su esposa. Viaja con el Ministro don Guillermo Escardo, jefe de Relaciones Agronómicas con el extranjero de su Departamento. Despidieron en el aeropuerto al señor Allende el embajador alemán en España y el Subsecretario y directores generales del Ministerio.

El Presidente del Sindicato Nacional de Frutos y Productos Hortícolas, don Antonio González Sáez, ha emprendido también viaje a Berlín, por vía aérea, con objeto de asistir a la Semana Verde, feria agrícola que anualmente se celebra a finales de enero en Berlín occidental. En esta exhibición agrícola a escala mundial es tradicional la asistencia española, destacando la presencia del Sindicato Nacional de Frutos y Productos Hortícolas.

Por otra parte, el Sindicato español de Frutos es sobradamente conocido en Alemania por sus campañas de propaganda de la naranja, en las que viene invirtiendo unos quince millones de pesetas anuales.

Durante su estancia en Alemania, el señor González Sáez mantendrá conversaciones con los importadores alemanes.

Ministro de Trabajo

MADRID. (Pyresa.) — Minutos después de las siete de la tarde llegó al aeropuerto de Barajas, procedente de Barcelona, el Ministro de Trabajo, don Licinio de la Fuente. Acompañaban al Ministro en su viaje los directores generales de Trabajo y Seguridad Social, señores Toro Ortí y De la Mata. El Ministro fue recibido por su esposa e hijos y el Subsecretario y directores generales del Departamento.

LA PERSONA COMO DERECHO SUBSISTENTE

LA DESPERSONALIZACION DEL DERECHO HA ORIGINADO UN CLIMA DE CONFUSION

Conferencia del profesor Muñoz Alonso

MADRID. (Pyresa.) — Sobre el tema «La persona como derecho subsistente» ha pronunciado una conferencia en la Caja Provincial de Ahorros el profesor Muñoz Alonso. El acto estuvo presidido por el Gobernador Civil y Jefe Provincial del Movimiento.

El derecho —dijo en su conferencia— es una potestad del hombre, residencia de su persona, que no puede desvincular ni de la acción mediante la cual la potestad se ejerce, ni de los efectos producidos por esta acción.

Al incardinar el derecho en la persona humana pueden ofrecerse dos objeciones: la existencia del derecho divino y del derecho natural. Pero hablar de derecho divino es una coartada jurídica y, hasta cierto punto —salvando la recta intención de muchos teólogos—, una forma de eludir responsabilidades y una manera de complicidad muy utilizada por los monarcas europeos. El recurso a la divinidad es algo esencialmente moral y religioso.

La libertad jurídica —señaló más adelante— quedaría reducida a una bella fórmula si su ejercicio quedase sin protección. No se puede desconocer que existen unas lesiones sicológicas que son los atentados a la conciencia moral, las siembras del temor, la reducción injusta de la libertad. Pero esa libertad jurídica sólo es lícito limitarla en nombre de las demás personas, pero en forma alguna por otro motivo; ni político, ni social, ni religioso.

La despersonalización del derecho ha originado en nuestro tiempo un clima de confusión, del que ha sacado provecho injusto la sociedad civil y la autoridad, porque de tal forma se han entregado a la sociedad los resortes de la fuerza, que ha olvidado el derecho de la persona en cuanto tal. En una concepción jurídica personalista los derechos son, qué duda cabe, defendidos por el Estado; pero no es el Estado su fundamento. El estado los protege o los impulsa, pero en modo alguno los crea. Un caso flagrante es, por ejemplo, el derecho a la libertad religiosa, que, siendo un derecho nato, es puesto en duda por algunos, que tratan de fundamentar su error incluso en la doctrina católica.

El señor Muñoz Alonso concluyó su disertación afirmando que la implantación de la justicia, o su reparación, es una de las tensiones más nobles y auténticas de la naturaleza espiritual de la persona.

Camón Aznar, en la Academia de Ciencias Morales

En la Junta celebrada por la Academia de Ciencias Morales y Políticas, bajo la presidencia de don José María de Yanguas Messía, vizconde de Santa Clara de Avedillo, disertó el numerario don José Camón Aznar, por la Sección de Ciencias Filosóficas, acerca de «La crisis del arte religioso actual», y tras definir ambos conceptos los analizó, con especial referencia a la autenticidad de dicho arte, al subjetivismo del moderno que le veda la expresión religiosa y la actual dificultad para la creación de imágenes de devoción.

EXPOSICION DEL MINISTERIO DE EDUCACION Y CIENCIA

SE INAUGURARA LA PROXIMA SEMANA EN EL PALACIO DE VELAZQUEZ DEL RETIRO

MADRID. (Cifra.) — La Exposición de realizaciones y construcciones efectuadas o programadas por el Ministerio de Educación y Ciencia durante el bienio 1968-69, que ha sido instalada en el Palacio de Velázquez del Retiro, será inaugurada oficialmente por altas jerarquías del Estado en la próxima semana.

Coincidiendo con que 1970 es el año dedicado internacionalmente a la educación, el Ministerio del ramo ha organizado esta Exposición, la más importante desde 1939, para exhibir ampliamente cuantas realizaciones se han efectuado en este campo y los proyectos de próxima ejecución.

Su oportunidad, conforme lo han expresado las varias personalidades extranjeras que le han visitado durante el montaje de las distintas salas, es tanto mayor cuanto que el sector educativo español es este año el más prioritario de las inversiones públicas del Estado, y, asimismo, porque está pendiente de aprobación por las Cortes el proyecto de ley general de Educación y financiamiento de la reforma educativa.

Dispuesta con todo tipo de cuadros, maquetas y publicaciones monográficas, todos y cada uno de los ciclos y niveles educativos poseerán su sala, donde se expondrá ampliamente cuanto ya se ha realizado y cuanto se proyecta ejecutar, así como los estudios poblacionales. A este respecto se exhibirá, de acuerdo a lo ejectuado y lo previsto en el «Libro Blanco», la situación de la Enseñanza preescolar, Enseñanza Primaria, Enseñanza Especial, Enseñanza Media y Profesional, Enseñanza Superior, Investigación, Bibliotecas, Bellas Artes y otras.

Tras ser inaugurada oficialmente la Exposición permanecerá abierta durante varios meses al objeto de que la sociedad pueda apreciar y conocer cuanto en esta materia ha previsto en su acción el Gobierno.

ECONOMATOS Y SUPERMERCADOS

EL MINISTRO DE COMERCIO TRATO DE SU REGLAMENTACION CON LOS DETALLISTAS DE ULTRAMARINOS

MADRID. (Pyresa.) — El Ministro de Comercio, don Enrique Fontana Codina, ha recibido a primera hora de ayer al grupo de detallistas del ramo de ultramarinos, acompañados por el Presidente del Sindicato Nacional de Alimentación, don José María Llosent Marañón.

En la entrevista, a la que asistió también el director general de Comercio Interior, don Leopoldo Zumalacárregui, después de considerar diversos temas de interés para el sector, se trató, entre otros asuntos, de la Reglamentación de Economatos y Supermercados.

ENTREVISTA

ECUADOR Y SU PARTICIPACION EN EL CONGRESO

La presencia en el Congreso de ex Becarios y Graduados Iberoamericanos en España de quienes fueron, por sus respectivos países, los primeros en venir a estudiar a las Universidades españolas, da un singular relieve a la concentración hispanoamericana de estos días en Madrid. Entre éstos, por el Ecuador, está el jurista, profesor y periodista, don Renán Flores Jaramillo

—¿De los primeros en venir del Ecuador?

—Así es. Fui becado por el actual Ministro de Información y Turismo, don Alfredo Sánchez Bella, entonces director del Instituto de Cultura Hispánica, en el 48. De los tiempos aquellos en que «el Guadalupe» estaba en Donoso Cortés, 65, y el Instituto, en la calle de Alcalá. Fui de los primeros que vinimos del Ecuador, pero lo curioso es que no vine como becario, y la beca me sorprendió aquí.

—Veamos...

—Habíamos venido 20 universitarios ecuatorianos a una peregrinación a Santiago de Compostela, y a su término, el director del Instituto, don Alfredo Sánchez Bella, nos agasajó con una comida, y en ella, sorpresivamente, nos anunció la concesión de las primeras becas para el Ecuador. Fuimos tres los agraciados, don Jorge Salvador Lara, que después fue ministro de Relaciones Exteriores; don Francisco Paredes, actual subgerente del diario «El Tiempo», de Quito, y yo.

—Y a la vuelta de los años, el entonces director del Instituto os recibe hoy como Ministro de Información y Turismo.

—Precisamente él fue, con su gran dinamismo, el artífice en los primeros tiempos de esta política de la Hispanidad, hoy frutecida y acrecentada.

—Nos alegra conocer todas estas cosas, señal de agradecimiento.

—Si de agradecimiento se trata, debemos mostrarlo todos los hispanoamericanos por las hermosas e importantes palabras que sobre América y la Hispanidad pronunció recientemente el Ministro Sánchez Bella en la recepción que nos ofreció.

—¿Muchos ecuatorianos en el Congreso?

—Ha venido una nutrida representación del Ecuador, nuestro embajador permanente ante los organismos internacionales, doctor Martínez Cobo; el secretario del Congreso Nacional, doctor René Bustamante; el presidente del Banco de Cooperativas, don Fernando Parejas; el ministro del Tribunal Fiscal, don Eduardo Córdova, y muchos otros.

—Y estudiantes ecuatorianos, ¿hay muchos?

—Hay hoy cerca de 200. Y fue la presencia de ecuatorianos en España, a partir del 48, la que despertó un interés en nuestro Gobierno, firmándose en 1953 un Convenio cultural, hoy vigente.

Nivio LOPEZ PELLON

Ayuntamiento de Madrid

FECSA

Las acciones de Fuerzas Eléctricas de Cataluña, S. A. (Fecsa), operan en el tercer corro eléctrico, de 10,30 a 10,40 horas; juntamente con Fenosa, Hidro-Cataluña, Langreo y Unión Eléctrica Madrileña, además de Leonesas y Mencabril [illegible] lo [illegible] con de [illegible] inversor [illegible] la atención [illegible] centrado sobre las acciones de la mencionada entidad, requiriéndose [illegible] cantidad que han sido 6.148 las contratadas, por 18,6 millones efectivos, solamente en las de mil pesetas nominales, ya que las de cinco mil no pudieron operar por falta de papel. La razón de ello está en los comentarios sobre el pleito que tiene en La Haya, y que, al decir de muchos, el veredicto le será favorable, que es por lo que hay tanta demanda en la actualidad. En la Bolsa de Barcelona, la cotización de las acciones pequeñas cerraron a 305 por 100 o sea, a 3.050 pesetas por acción, lo que motivó un intenso arbitraje sobre la de Madrid, por tener una diferencia de 20 pesetas a favor del primer mercado; sin embargo, los títulos grandes (de 5.000 pesetas nominales) cerraron en Barcelona con baja de un entero, que en este caso son 50 pesetas, contrastando con las abundantes peticiones en Madrid. Para estas acciones se advertía mucha demanda colectiva e institucional que son las que están al tanto de todas las noticias sobre la marcha de cualquier entidad. De Unión Eléctrica se contrataron 2.613 acciones, por 3,05 millones efectivos (en esta entidad están pesando los dos mil millones en obligaciones, que no han sido aceptadas con el gusto que hacen suponer), y de Hidro-Cataluña, 2.320 por 2,5 millones. El índice eléctrico vuelve a subir a su cota máxima del año.

En cuanto al sector bancario, cuyo índice remonta de nuevo la par, faltándole 0,32 centésimas para rebasar la puntuación máxima, que fue de 100,51 por 100 el 21-1-70, opera con algo menos de fuerza inversora, pero sí muchos tanteos sobre la posible inhibición de la demanda para próximas jornadas; también se ha derivado bastante inversión hacia el sector de los derechos, destacando los 22.271 negociados de Banesto, los 14.923 de la Banca López (según rumores, gran parte los adquiría la inversión colectiva catalana que fue novedad en su salida), los 5.928 del Exterior, los 4.663 del Hispano, o los 2.014 del Bilbao; destacando también los 36.870 de Valderrivas, con fuerte recuperación, y los 6.086 de Santa Ana. En cuanto a negocio en acciones hay que destacar, aparte de Banesto, con 11,7 millones efectivos, las 1.330 contratadas del Hispano, por 7,1 millones; las 1.992 del Santander, por 6,3 millones, y las 2.046 del Bankunión, por millones 3,6; pero con fuerte subida de 25 «duros», al Vizcaya, y un negocio de 340 títulos, por 1,9 millones. El Continental sigue cerrando sesiones con dinero ésta a 1.850 por 100, suponiendo ya una subida teórica de 105 enteros (1.050 pesetas) por acción; también el Bilbao se recupera (el buen ambiente se deja sentir por aquello de la rosa, de la mujer y del premio, muy merecido en su otorgación), seguido por Fomento

En los demás sectores hay que señalar puntuaciones máximas en los índices de alimentación construcción e inmobiliarias, monopolios y el químico-textil. Por valores, hay que destacar la fuerte contratación que se viene produciendo en Azucarera, de la cual se negocian 2.143 acciones, por 2,2 millones; en Valderrivas, con fuerte recuperación, se contratan 1.627, por 4,2 millones; en Macosa, que baja por realización, se han contratado 1.846, por 1,3 millones, y en Telefónica, 6.719, por 9,5 millones.

A. ESPADA BEJAR

BOLSA DE MADRID: COTIZACIONES

	Cambio		Diferencia
Exterior. 4 % [illegible]			
Amort. 4 % 195[illegible]	120,50	+	0,50
Amort. 4 % 1[illegible]	117,—		=
Amort. 4 % [illegible]0-52	117,—		=
Amort. 4 % [illegible]951	[illegible]		*
Amort. [illegible]	107,25		=
Amort. 3 % 1949	105,25		=
Céd. Inver. B 1961	105,75		*
Céd. Inver. C 1962	103,50		=
Céd. Inver. D 1963	102,—		=
Inst. Nac. Colonizac.	99,—		*
Reconst. Nacional	109,—		*
Renfe	107,—		=
Deuda Universitaria	108,—		=
Cédulas:			
Banc. Hipot. 4 %	86,—		*
— A	101,50		=
— B	99,—		*
— C	98,—		=
— exentas 4 %	109,—		=
Crédito Local Inter.	101,—		=
— lotes 1942-44	103,—		=
— de 1 000	103,50	+	2,—
— pref. 500	105,—		=
— pref 1.000	105,—		*
Bonos bancarios:			
Bandesco 1963	92,75		*
— 1964	93,25		*
— abril 1965	93,25		*
— agosto 1965	93,25		*
— octubre 1965	93,—		*
— agosto 1966	94,—		*
Euroban 1964	100,—		=
— 1965	100,—		s/c.
— 1966	100,—		=
Induban 1964	100,25		*
— julio 1965	102,75	+	0,25
— diciembre 1965	100,75		*
— junio 1966	100,25		*
Fomento 1964 I	92,—		*
— 1965 II	92,—		*
— 1965 III	92,—		*
Bilbao 1964	100,—		*
Bankinter 1965	100,—		=
— 1966	100,—		=
— 1967	100,—		=
— 1968	100,—		=
Urquijo 1963	101,—		=
— 1964	101,—		=
— 1965	101,75		=
— conv. 1965	183,—		*
— conv. 1967	205,—		*
Bankunión 1964	100,—		=
— 1965	100,—		=
— 1966	100,—		*
ACCIONES			
Bancos:			
Aragón	1.117,—	+	3,—
Banesto	1.060,—		=
B. Industrial León	300,—		=
Bankunión	356,—	+	1,—
Bilbao	1.075,—	+	10,—
C. Navarro	1.015,—		=
[illegible]	[illegible]	+	2,—
Central	1.745,—		*
Contin[illegible]co	421,—	+	1,—
E[illegible]	645,—	+	15,—
Gral de Comercio	918,—	+	1,—
Granada	442,—		*
Indus. Bilbao	610,—	+	7,—
Hispano	1.074,—	+	8,—
Ibérico	996,—	+	3,—
López Quesada	1.132,—	+	2,—
Mercantil	999,—		=
P Español	1.385,—		=
Rural	650,—	+	10,—
Santander	1.280,—	+	4,—
Urquijo	1.193,—	+	6,—
Valencia	1.620,—	+	5,—
Vizcaya	1.175,—	+	25,—
Zaragozano	1.016,—	+	2,—
Electricidad y Gas:			
Catalana Gas	245,—	+	3,—
Eléct. Viesgo	242,—	+	2,—
Eléct. Leonesas	104,50		*
Reunidas Zaragoza	104,50	+	0,50
Fecsa, grandes	296,—		*
Fecsa pequeñas	303,—	+	3,—
Fenosa	178,—	+	1,—
H. Cantábrico	243,—	+	1,—
H. Cataluña	185,—	+	2,—
H. Española	258,—	+	3,—
Iberduero	335,—	+	1,50
Langreo	214,—	+	4,—
Saltos del Nansa	139,—	+	1,—
Sevillana	265,—	+	5,—
Unión E. M.	234,—	—	0,50
Alimentación:			
El Aguila	397,—	+	3,—
Azucarera	214,—	+	3,—
Ebro	915,—	—	5,—
Comercio:			
Central Inver. y Créd.	375,—		=
Galerías Preciados	598,—		=
Montserrat	106,—		*
Construcción:			
Cementos Alba, A	338,—		*
Cementos Alba, B	348,—	+	2,—
Financiera y Minera	530,—		*
Portland Valderrivas	522,50	+	22,50
Valenciana Cement.	723,—	—	4,—
Cristalería Española g	1.090,—		*
Cristalería Española p	1.130,—		*
Constructoras:			
Hidrocivil	85,—		=
Dragados y Constr.	1.005,—		*
Encinar de los Reyes	290,—	+	5,—
Cantabria	190,—		*
Vallehermoso	402,—	+	2,—
Inmobiliarias:			
Alcázar	320,—		*
Bami	170,—		=
Ceisa, pequeñas	147,—	—	3,—
Fincosa	141,—		=
[illegible] pref.	146,—		
[illegible] Metropolitana	364,—	+	2,—
Vacesa	290,—		*
Urbanizaciones:			
Uresa	100,—		*
Urb. Metropolitana	655,—		*
Saconia	140,—		*
Inversión mobiliaria:			
General de Inversiones	625,—		*
Finsa	274,—	+	3,—
Ibérica Valores	129,—		*
Continental Valores	120,—		*
Insa	160,—		=
Fibansa	830,—	+	5,—
Popularinsa	330,—	+	5,—
Vamosa	131,—	+	3,—
Cartisa	540,—		=
Mineras:			
Río Tinto, A	270,—	—	10,—
Duro Felguera	102,—		=
Los Guindos	97,—		*
M. Ponferrada	230,—	—	5,—
Monopolios:			
Campsa	315,50	+	0,50
Tabacalera	245,—	+	2,—
Navegación y Pesca:			
E. C. Naval	96,—	+	0,50
Pebsa	67,—		*
Trasmediterránea	285,—	+	2,—
Naval Levante	181,—		*
Papel:			
Papelera Española	215,—		*
Papeleras Reunidas	122,—		*
Químicas:			
Cros	310,—	—	1,—
Dow-Unquinesa	355,—	—	5,—
Energía I. Aragonesas	207,—	—	1,—
Carburos Metálicos	627,—		*
Cepa	810,—		*
Explosivos	414,—	+	4,—
Fosforera Española	655,—		*
Hidro Nitro	76,—		*
Petroliber	450,—	+	20,—
Ibys	745,—	—	10,—
Químicas Canarias	342,—		*
Insular Nitrógeno	180,—		*
Gal	625,—	—	10,—
Española de Petróleos	578,—	+	4,—
Unión Resinera	320,—		=
Seguros:			
Hermes, B.	350,—		*
Unión y Fénix	1.001,—	+	1,—
Siderometalúrgicas:			
Altos Hornos	[illegible]		
Seat	720,—		1,—
Auxiliar F. C.	180,—	+	1,—
Citroën Hispania	185,—		*
Basconia	247,—		*
Babcock Wilcox, rojas	109,—		=
Enasa	137,—		*
Ensidesa, pref., B	80,—	—	10,—
A. Tudor	700,—		*
E. Zinc	145,—	—	2,—
Femsa	290,—		=
Fasa Renault	340,—		*
General Eléctrica	127,—		*
I. Santa Bárbara	80,—	—	3,—
Maquinista T. y M.	71,—		*
Material y Const.	143,—	—	5,—
M. Santa Ana	164,—	+	1,—
Motor Ibérica	1.650,—		*
Nueva Mont. Quijano	112,—		*
Telefonía y Radio:			
Marconi	135,—	—	5,—
Telefónica	283,—		=
Textiles:			
Fefasa	109,—	+	[illegible]
Sniace	229,—	+	1,—
Transportes:			
Aviaco	85,—		*
Iberia, ord.	170,—		*
Metropolitano	227,—	—	3,—
ULTIMA COTIZACION			
Der. de suscripción:			*
Banco Bilbao	492,50		=
B Esp Crédito	265,—	+	5,—
Banco Exterior	238,—	+	1,—
Banco General	574,—		=
Banco Herrero	465,—		=
Banco Hispano	565,—	+	4,—
B Ibérico	246,—		=
Banco Santander	340,—	+	2,—
Banco Vizcaya	575,—	+	5,—
Banco Zaragozano	710,—		=
Banca López	109,—		=
Indus. Agrícolas	106,—	+	1,—
P. Valderrivas	45,—	+	20,—
Trasmediterránea, gr	199,—	+	4,—
Trasmediterránea, peq	116,—		=
Perfumería Gal	405,—	—	15,—
Hércules Hispano	505,—		=
M Santa Ana	40,—	+	1,—
FONDOS DE INVERSION			
Nuvofondo	2.297,11	+	9,16
Crecinco	503,09	+	3,23
Inespa	2.354,—	+	10,09
Eurovalor	2.266,47	+	8,33
Inrenta	1.703,78	+	5,25
Mediterráneo	745,19	—	4,59
Ahorrofondo	1.501,96	+	2,17
Fondiberia	1.347,57	+	7,89
Suma	1.352,57	+	5,08
Rentfondo	638,66	+	4,48
Fontisa	1.047,22	+	4,33

INDICE DE COTIZACION DE ACCIONES DE LA BOLSA DE MADRID

Base 31 de diciembre de 1969 = 100

	Día 28	*Día 29*
Bancos	99,91	100,20
Eléctricas	108 63	109,42
Alimentación	99,11	99 55
Construcción	102.55	103,24
Inversión	97,95	98,13
Mineras	100.36	100,10
Monopolios	105,08	105,10
Siderometalúrgicas	99,68	98,08
Químicas y Textiles	100,18	100,78
Varias	98.34	98,23
General	102,75	103,02

CONTRATACION EN PESETAS NOMINALES

	Día 28	*Día 29*
Fondos públicos	10.183.500	10.925.000
Obligaciones	14.990.000	14.331.500
Acciones	33.280.350	35.055.650
Total	58.453.850	60.312.150

BOLSA DE BARCELONA

	Cambio		Diferencia
Banco Comerc. Trans.	1.130,—		=
Exterior de España	595,—		=
ENHER	158,—		=
Aguas de Barcelona	376,—	—	2,—
Asfaltos Port. Asland	580,—	+	3,—
Aux. Const. «Sansón»	297,—		=
Catalana Gas y Eléc.	243,—	+	2,—
Cros, S. A.	312,—		=
Electro Metal Ebro	200,—		=
España Industrial	120,—		*
Española Carburos	632,—	+	30,—
Esp. Elec. y G. Lebón	110,—		*
Española Petróleos	580,—		*
FECSA, de 5.000 ptas.	296,—	—	1,—
Ferrocarriles Cataluña	265,—		*
Fomento Obr. y Cons.	675,—		=
Motor Ibérica	407,—	+	2,—
La Maquinista Terr.	74,—		=
Industrias Agrícolas	373,—	+	5,—
Tabacos de Filipinas	315,—	+	1,—
Telefónica	284,—	+	4,—
U. E. Explosivos	410,—	+	5,—
Urbanizac. Transp.	390,—		*
La Seda Barcelona	800,—	+	3,—
Pirelli	230,—		*
M. Santa Ana	166,—	+	2,—
Tac	195,—		=
Siemens	122,—		*

BOLSA DE BILBAO

	Cambio		Diferencia
Banco de Bilbao	1.090,—	+	10,—
Vizcaya	1.165,—	+	10,—
La Robla	38,—		*
Santander	201,—		*
Vascongados	70,—		*
Electra Viesgo	244,—	+	3,—
Hidroeléctrica Esp.	257,—	+	2,50
Iberduero	336,—	+	3,—
Menera, ord.	132,—	+	2,—
Marítima Nervión	390,—		*
Naviera Aznar	107,—		=
N. Vascongada	240,—		*
Naviera Bilbaína	220,—		=
Gral. de Navegación	290,—		*
Altos Hornos	132,—		=
Babcock & Wilcox	107,—	—	1,—
Basconia	231,—		*
Euskalduna	93,—	—	1,—
Echevarría	150,—		=
Papelera	209,—	—	3,—
Resinera	337,—		*
Tubacex	123,—	+	5,—
Dow-Unquinesa	358,—	+	1,—
Sefanitro	258,—	+	6,—
Nicas	245,—	+	5,—
Telefónica	283,—	+	3,—
Santa Bárbara	80,—	—	7,—
C. Mondragón	163,—	—	5,—

LEA USTED **EL RUEDO** Aparece los martes

Ayuntamiento de Madrid

DIA A DIA

UN AÑO DE PRUEBA

Por José Antonio REVI[illegible]

[illegible] los ant[illegible] en nuestro Mediterráneo por estas fue afloran metidas en los rigores inverniegos, la Cámara Oficial de Industria de Madrid ha hecho entrega a los informadores de un sabroso «Examen de la Evolución y Coyuntura de la Industria en general, y en particular de la Madrileña». El marco en que se efectuó esta entrega, esplendoroso, como lo es el conjunto del Palacio, en que tiene su sede la Cámara. El ambiente, cordialísimo. El presidente de la Entidad, don Iñigo de Oriol, puso la nota más alta de sencillez en la exposición y análisis del Examen. Por algo es de Llanteno, y de casta le viene al galgo, que esto de empresariar no es oficio que se improvise. Esta familia posee una fina tradición empresarial, con logros tan gloriosos como los de Hidroeléctrica Española y el Talgo, por no citar, en un esfuerzo de prolijidad, algunos más. Cuando el patricio don José Luis, el abuelo, se lanzó a la creación del Talgo promulgó esta solemne declaración que transcribo aproximadamente:

—La patente es española, y antes la enterraremos que venderla al extranjero.

Don Iñigo de Oriol ha heredado el espíritu de iniciativa, de ponderación y de modestia que caracteriza a esta estirpe. Hasta esa nevizna plateada que cubre, a pesar de su extremada juventud, sus parietales, le presta un suplemento de confianza que corresponde justamente con su imagen personal. Nos habló con humildad, pero con firmeza. Incidió en aquellos puntos del Examen que se nos entregaba y respondió con absoluta franqueza a las preguntas que le formularon algunos compañeros.

—¿Qué espera usted —le preguntó alguien— del año 70?

—Todo. Pero hay que considerarlo como un año de prueba.

En efecto, 1970 va a ser un año de prueba para los españoles. No en el sentido peyorativo, sino en el que expresa literalmente la palabra «prueba». Un año de competencia entendida deportivamente; primero, con nosotros mismos, con nuestra capacidad de resistencia a las tentaciones perturbadoras y a las mutaciones del exterior, y, segundo, en relación con las contrastaciones y las confrontaciones que nos impone la interrelación que impera cada día con mayor intensidad en la actividad económica. Si el latino sentenció: «El hombre es humano, y nada le es extraño», nosotros podríamos aseverar que nada de lo que ocurra en el último rincón del mundo nos será extraño de ahora en adelante. Para remachar esta afirmación de don Iñigo de Oriol, las conclusiones que constituyen el broche final del Examen redactado por la Cámara de Industria madrileña resultan muy esclarecedoras, y, fundamentalmente, son las siguientes:

PRIMERA.—La evolución y situación actual [illegible] española, en general, permitiría ver con cierto optimismo [illegible] habría que prestar una gran atención a las tendencias inflacionarias y a la inquietante evolución de la balanza de pagos.

SEGUNDA.—Urge que, en base a criterios de acertada discriminación, se dicten las disposiciones liberalizadoras y oportunas sobre precios.

TERCERA.—El porcentaje de crecimiento de las fuentes de financiación externas del sector privado ha seguido un ritmo muy superior al de las inversiones (53 por 100, frente al 6 por 100), lo que induce a pensar que la autofinanciación continúa disminuyendo, y se ve crecer con preocupación el endeudamiento del sector privado, problema que se agravaría con cualquier incremento de la presión fiscal.

CUARTA.—Se considera conveniente crear un seguro de desempleo bien dotado, para conseguir los aumentos de productividad necesarios.

QUINTA.—El crecimiento industrial de Madrid durante 1969 se ha visto frenado en comparación con el ritmo de crecimiento de la industria nacional.

SEXTA.—Deben vigilarse atentamente las consecuencias de la obligación de constituir un depósito previo para las importaciones, obligación que sólo debe mantenerse por el tiempo mínimo indispensable, no debiéndose exigir cuando se trate de tráfico de perfeccionamiento.

SEPTIMA.—Todo lo que se haga para fomentar la exportación de productos industriales contribuirá a reforzar nuestra economía.

OCTAVA.—Conviene que se facilite la mayor información posible sobre las negociaciones y acuerdos que se vayan realizando o adoptando entre España y la Comunidad Económica Europea.

NOVENA.—La falta de una clara y definida política económica a largo plazo y de la información necesaria, junto a los continuos cambios legislativos, dan lugar a que se vean perturbadas todas las previsiones, decisiones y realizaciones empresariales.

¡Qué duda cabe que algunas de las conclusiones son impugnables al menos por parte del cronista! Sin embargo, nadie negará sus virtudes de claridad, de realismo y de sensatez en que están inspiradas. Más que conclusiones, a mí me parecen auténticas recomendaciones elaboradas por el sector industrial, tan lejos del triunfalismo a ultranza como de la demagogia sistemática. Tanto don Iñigo de Oriol como el señor Bustelo, el señor Verdasco y otras personalidades de la Cámara ampliaron algunos conceptos y respondieron a preguntas formuladas por los informadores.

Pero el señor De Oriol dio en la diana: el año 1970 es un año de prueba. Una prueba dura.

LA FORD, GENERAL MOTORS Y CHRYSLER REDUCEN SU PRODUCCION AUTOMOVILISTICA

LAS MEDIDAS AFECTARAN A GRAN NUMERO DE EMPLEADOS

[illegible] (Michigan), 29 [illegible] anunció ayer [illegible] ciudad que cerrará nueve de sus 18 fábricas durante un total de 57 días a partir del mes que viene, con el fin de reducir la producción de coches nuevos.

Unos 25.000 obreros se verán afectados por esta medida, que fue hecha pública ayer, por la cual quedarán cerradas varias factorías durante una semana.

Ford es la tercera fábrica de coches que ha anunciado la reducción de la producción.

El día anterior, la General Motors anunció que cerrará alguna de sus fábricas varios días a la semana, y Chrysler anunció el despido de unos 2.200 empleados.

Energía eléctrica de los "seis"

BRUSELAS, 29 (Efe). — El incremento de la demanda de energía eléctrica en el Mercado Común Europeo durante 1969, que fue del 9 por 100, ha sido el más alto registrado en la CEE desde 1960, según anunciaron hoy fuentes comunitarias.

El incremento medio anual durante los últimos diez años era del 7,2 por 100. Fue, pues, ampliamente superado en 1969, elevándose este año la demanda comunitaria a 517.000 millones de kilovatios-hora.

La expansión de la demanda de energía eléctrica fue mayor en Alemania (9,9 por 100), Holanda (10,5 por 100) y Bélgica (9,6 por 100), seguidas de Francia (9,5 por 100), Luxemburgo (7,6 por 100) e Italia (6,3 por 100).

Por países, la producción de energía eléctrica durante 1969 fue la siguiente: Alemania, 214,4; Francia, 130,6; Italia, 107,6; Bélgica, 27,4, y Luxemburgo, 2,4.

Uruguay: Sube el precio de la luz

MONTEVIDEO, 29 (Efe). — El Gobierno uruguayo ha aprobado un aumento del 30 por 100 en las tarifas del consumo de energía eléctrica, que entrará en vigor el próximo primero de febrero, y tiene en estudio un aumento en las tarifas de consumo de agua corriente, del orden del 15 por 100.

CHILE COMPRARA 420 AUTOBUSES «PEGASO» A ESPAÑA

SANTIAGO DE CHILE, 29 (Efe). Una propuesta para la adquisición de 420 autobuses para el transporte colectivo fue adjudicada a la firma española Pegaso por el Consejo de la Empresa de Transportes Colectivos del Estado.

La propuesta fue aceptada entre cinco oponentes, que fueron: Mercedes Benz, de Brasil; Icarus, de Hungría; Magirus Deutz, de Alemania; Marmond Harrington, de Estados Unidos, y la citada firma hispana.

Esta es la segunda adquisición que realiza Chile de autobuses de la firma Pegaso. La primera fue casi integración destinada al transporte de pasajeros en el vecino puerto de Valparaíso.

Exposición del Libro Español

QUITO (Ecuador), 29 (Efe).— La primera Exposición itinerante del Libro Español se inauguró solemnemente ayer tarde en la Casa del Fundador de Quito, Sebastián de Benalcázar, sede del Instituto Ecuatoriano de Cultura Hispánica.

Más de trece mil libros debidamente acondicionados en los corredores del corral de comedias, en estilo castellano del siglo XVI, provocaron la sorpresa y emoción del numeroso público que desde las nueve de la mañana visitó esta importante muestra de las editoriales españolas.

La inauguración estuvo a cargo del embajador de España ante el Gobierno de El Ecuador, conde Ignacio de Urquijo, que manifestó que actos como éste dan cumplimiento a uno de los postulados más sagrados de la doctrina de la Hispanidad: el fomentar el intercambio de la cultura española a Iberoamérica en todos sus aspectos, a la luz del ideal cristiano y de la gloriosa tradición del tiempo de los Reyes Católicos, Carlos V y Felipe II.

NUEVA MODALIDAD INVERSORA EN EL MERCADO DE CAPITALES EUROPEOS

Se acaba de crear en Luxemburgo un fondo de inversión de nueva concepción hacia los distintos mercados de capitales, que posiblemente pueda benefiar al español Se trata del Ingrow International Earnings and Grow Fund Ltd., cuya novedad consiste en dar un doble empleo al patrimonio colectivo.

El primer empleo es el típico de las inversiones de todos los fondos. El segundo empleo del patrimonio consiste en la obtención de préstamos con garantía del mismo, hasta un límite que no exceda de dos veces y media el valor del activo. El dinero tomado así a préstamo se invierte en títulos a renta fija a plazo medio en países en desarrollo, que bien pudiera canalizarse parte para nuestros mercados. La diferencia entre el interés que el fondo paga por el dinero tomado a préstamo de un lado y el interés que percibe del otro por la colocación del mismo, se traduce en una ganancia adicional.

Las inversiones en diferentes países se harán a través de entidades bancarias internacionales de reconocida solvencia, las cuales serán la conexión entre el fondo y los mercados de capitales.

DOBLE RECORD DE LAS EXPORTACIONES ESPAÑOLAS

ALCANZARON LOS 245,6 MILLONES DE DOLARES EN DICIEMBRE

MADRID. (Cifra.) — Las exportaciones españolas alcanzaron en diciembre de 1969 un nivel record de 245,6 millones de dólares, lo que representa un incremento del 27,7 por 100 sobre la cuota de 192,3 de diciembre de 1968, máxima hasta ahora.

El total de las exportaciones durante todo el año 1969 ha batido también un record máximo al alcanzar la cifra de 1.900,2 millones de dólares y aumentar en un 19,6 por 100 sobre la cifra registrada en 1968.

Las líneas más dinámicas de la exportación fueron las químicas (21,8 por 100), las textiles (36,7 por 100), el capítulo del calzado, sombrerería, etc. (47,8 por 100) y maquinaria (31,9 por 100).

EVOLUCION DE LAS IMPORTACIONES

MADRID. (Cifra.) — Analizando el conjunto de las importaciones españolas en 1969, el boletín semanal de «Información Comercial Española», órgano oficial del Ministerio de Comercio, en su último número concluye diciendo que «mientras se dediquen recursos humanos y físicos a la producción de excedentes, en detrimento de productos que la demanda exige, pesará sobre la balanza comercial —y sobre el desarrollo— una onerosa servidumbre. En resumen: la importación de 1969 ha sido muy elevada, en parte por las exigencias de la demanda y en parte por deficiencias —a veces corregibles— de las producciones internas».

Durante 1969, según la citada revista, las importaciones se sitúan en los 4.232,9 millones de dólares, máximo histórico, con un aumento del 20,2 por 100 sobre la cifra de 1968. Las exportaciones alcanzaron los 1.900,2 millones de dólares, con un aumento del 19,6 por 100 sobre 1968.

HIDROELECTRICA DEL CANTABRICO

Han sido admitidas a contratación oficial las acciones números 2.925.567 al 2.992.157, de 500 pesetas nominales, emitidas con fecha 23 de febrero de 1968.

Igualmente lo han sido las acciones núms. 2.992.158 al 3.590.588, de 500 pesetas nominales cada una, con el 50 por 100 desembolsado, nominativas hasta su total desembolso. Estas acciones, emitidas con fecha 13 de marzo de 1969, devengan un interés fijo anual del 7,50 por 100, desde el 21 de abril de 1969 hasta el 31 de diciembre de 1971.

TELEFONOS DE "ARRIBA": 215 06 40 Y 215 22 40

Ayuntamiento de Madrid

segunda fila

SALVACION DE LA ZARZUELA

CON este título publicamos anteayer una carta de don Luis Eduardo Barrau, en la que lamentaba con razón la política seguida con nuestro género teatral más popular y abogaba por una intervención de la Dirección General de Cultura Popular y Espectáculos en la programación del teatro de la calle de Jovellanos, así como por una mayor activación de la serie televisiva «Teatro lírico español». Al mismo tiempo que agradezco sus elogios a esta sección, tengo el gusto de responder con una buena noticia a su interés por el teatro de la Zarzuela, dejando lo de la televisión para que lo haga mi compañero Julio Fuertes, si algún día se le presenta parecida ocasión optimista.

DESDE esta «segunda fila» he oído los comentarios y conjeturas que en estos días se han prodigado en torno al problema del teatro de la Zarzuela y he preferido guardar un discreto silencio hasta que existiera confirmación oficial del asunto. Hoy ya puedo decir que el teatro de la Zarzuela cambia totalmente la estructura de su programación. Por orden del Ministro de Información, se reunieron para ello ayer el director de Cultura Popular, señor Thomas de Carranza; el subdirector, señor De Santiago y Juárez, y el presidente de la Sociedad General de Autores, don Víctor Ruiz Iriarte.

EN la reunión se acordó que el teatro de la Zarzuela sea explotado por la Dirección de los Teatros Nacionales y Festivales de España, iniciándose rápidamente el estudio de la programación, para la que ya se han elegido algunos títulos tradicionales. De esta suerte serán dos los teatros de verso y uno lírico los que oficialmente funcionarán en la capital de España cuando terminen las obras del María Guerrero. El de la Zarzuela será teatro nacional desde el próximo día 1 de febrero. Próximamente, tal vez mañana, podré decirles a ustedes los títulos que se barajan para comenzar la campaña de resurgimiento de la zarzuela española.

OTRA buena noticia: para que el teatro pueda cumplir su fin social colocándose al alcance de todas las posibilidades económicas, se ha dispuesto, también por orden del Ministro de Información, que los teatros nacionales en Madrid y Barcelona rebajen el precio de sus localidades en 50 por 100 todos los jueves, sean festivos o no. Teniendo en cuenta que el Español ya trabaja a precio reducido, hasta el extremo de disponer de localidades altas al precio increíble de 10 pesetas, tendremos que cualquier espectador podrá ir al teatro más importante de España cualquier jueves del año por un durito, que es menos de lo que cuesta tomarse de pie un café en la cafetería de la esquina.

OTRA noticia optimista, ésta no de dinero. Ayer volvió a trabajar en Price Angelo Alessandrini, el domador herido en la función de noche del pasado sábado. El intrépido domador, que tiene más valor que el Tato, apareció en la pista con la cabeza, el pecho, el brazo y la espalda cubiertos por esparadrapos y vendas, y se volvió a encerrar en la jaula con los dieciocho leones, realizando su número como si no hubiera pasado nada. Pundonor profesional se llama esa figura. Yo creo que, más miedo que él, debía estar pasando el milagroso doctor Balgañón. Enhorabuena a ambos por el buen resultado de la cura.

NUMERO 16

LA SEMANA CINEMATOGRAFICA

José Luis Sáenz de Heredia inicia el rodaje de «Llevo toda la razón» («Don erre que erre»).—Con Rafael García Serrano y José María Sánchez Silva, el realizador prepara un guión para llevar al cine la figura de José Antonio.

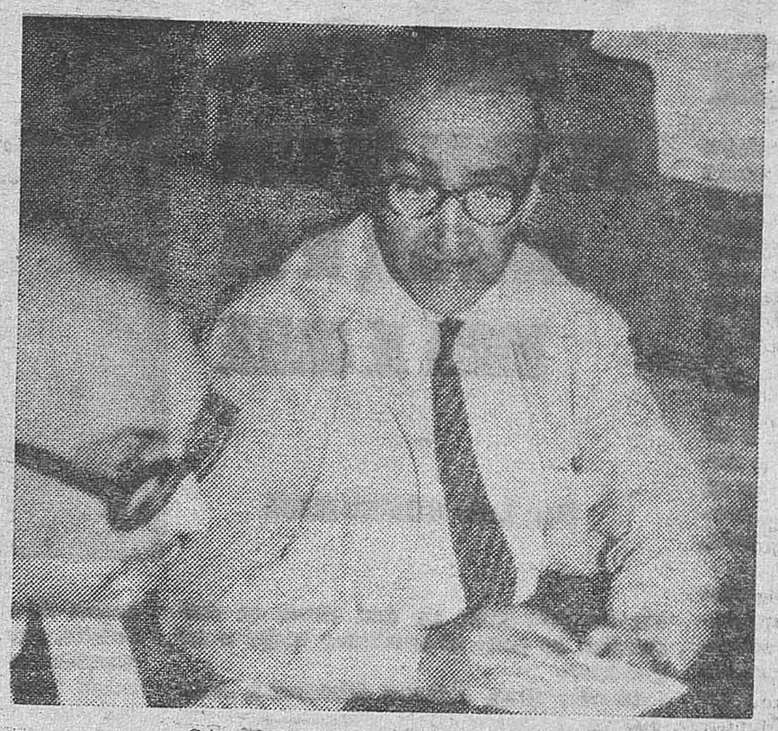

Sáez de Heredia y García Serrano

José Luis Sáenz de Heredia sigue en la brecha. Es admirable, de verdad, el vigor —y la vigencia— de este veterano, emprendedor de tantos caminos en la historia del cine español. Es admirable la facilidad de este realizador cinematográfico, responsable de empeños artísticos ambiciosos, para adaptarse a un cine menor, de cortos vuelos intelectuales, pero con afanes de llegar al gran público.

Sáenz de Heredia realizador de filmes tan significativos como «Raza», «El escándalo», «Don Juan», «Los ojos dejan huella», ha sabido incorporarse a las necesidades —y más que a las necesidades, a los imperativos— de la producción cinematográfica española, para ganar audiencia popular y redondear comedias cómicas que se estrenan en la Gran Vía y llevan mucha gente a la sala.

José Luis Sáenz de Heredia ha dirigido últimamente a Conchita Velasco, Manolo Escobar, Paco Martínez Soria. Ha dirigido películas como «Relaciones casi públicas», «El alma se serena», «Se armó el Belén». Y, ahora vuelve a trabajar con el veterano Paco Martínez Soria —convertido en una de las «estrellas» más rentables del cine español— en una película que inicialmente se tituló «Don erre que erre», y que, definitivamente, será «Tengo toda la razón». El reparto agrupa a Mari Carmen Prendes, José Rubio, José Sacristán, Tomás Blanco, María José Román. Sáenz de Heredia sabe aprovechar al máximo los recursos de sus intérpretes. Es hombre de fina sensibilidad y larga experiencia.

Un proyecto que sigue esperando realización es el de llevar a la pantalla la figura de José Antonio Primo de Rivera. Sáenz de Heredia estudia minuciosamente el guión, en el que también trabajan Rafael García Serrano y José María Sánchez Silva. Sáenz de Heredia me ha dicho que aún no ha determinado cuándo empezará a rodar, porque, antes, ha de estudiar minuciosamente todos los aspectos de la película para poder rendir el homenaje que José Antonio merece.

«LA ARAUCANA», AL CINE

La pieza de Alonso de Ercilla, joya de la literatura hispánica, va a encontrar eco cinematográfico. «La Araucana», epopeya chilena, romance americano, poema español, será dirigida, en su versión cinematográfica, por el realizador Julio Coll, uno de los más expertos técnicos del cine español.

Durante los últimos años, el realizador catalán no ha tenido demasiada suerte. Es preciso reconocerlo como es justo recordar su significación en el panorama español: Coll hizo películas tan importantes en su momento como «Apartado de Correos 1.001», «Tarde de toros», «Un vaso de whisky», «Jandro»... Pero, en los últimos cinco años de la década del sesenta, Coll, que ha dirigido un tema de drogas, como «Persecución hasta Valencia», con Tom Tryon —«El Caodenal»—, ua episodio de «Las viudas», «El mejor del mundo», historia muy humana enmarcada en los Juegos Olímpicos, no ha encontrado ese tema, ese guión, ese proyecto que pudiera devolverle el sitio que ya había ganado. Es un hombre cerebral, que, a veces, puede resultar frío. Sin embargo, su inquietud, su preparación y su escrúpulo le han catalogado muchas veces como uno de los nombres más sólidos de la cinematografía española.

Quizá este ambicioso proyecto de hacer celuloide el verso de Ercilla, pueda restituir al director cinematográfico todo su prestigio y cotización. En «La Araucana» intervendrán Francisco Rabal —Pedro de Valdivia—, Antonio Sabaté —un italiano especializado en «western», que intervino en «Grand Prix»— y, posiblemente, Claudia Cardinale.

Hay que esperar que el tratamiento sea acertado. Julio Coll, desde cualquier tema, puede lograr la obra redonda. La diversidad temática de sus películas así lo prueba.

Juan José PORTO

EL "TRUST" TAURINO

NO HA SIDO ACREDITADA LA EXISTENCIA DE PRACTICAS PROHIBIDAS

SENTENCIA DEL TRIBUNAL DE DEFENSA DE LA COMPETENCIA A LA DENUNCIA PRESENTADA POR RIVES MARQUES

GRANADA. (Pyresa.) — El Tribunal de Defensa de la Competencia ha dictado fallo en la denuncia presentada el pasado año por don Ricardo Rives Marqués contra los «siete grandes» empresarios taurino.

El señor Rives Marqués sostenía que los mencionados empresarios controlaban más de treinta plazas de toros en España y que anunciaron la constitución de un «trust» con la finalidad de eliminar toda competencia en los precios y transacciones, ofreciendo a los toreros una contratación conjunta en la que, las Empresas, de común acuerdo, fijaban las condiciones, y no libremente, como era la natural concurrencia en el mercado. Sostenía el señor Rives que esto obligaba a los toreros a firmar en las condiciones fijadas por los empresarios o a no torear con ninguno de ellos.

La sentencia del Tribunal de Defensa de la Competencia comprende cinco folios de resultandos y considerandos. El fallo declara que no resulta acreditada la existencia de alguna de las prácticas prohibidas a que se refiere la ley 110/63 de actividades restrictivas de la campetencia.

BARREIROS

precisa para su Factoría Central:

ANALISTAS DE SISTEMAS

—Con experiencia en Producción, Compras, Ingeniería, Ventas-Marketing.

—Conocimientos y experiencia en trabajo con Ordenadores.

—Interesan Ingenieros, Peritos Industriales, Economistas, Abogados o Titulares Mercantiles.

—Experiencia mínima, dos años.

—Imprescindible conocimientos de inglés.

ANALISTAS DE APLICACIONES

—Con experiencia en mecanización de Aplicaciones de Producción, Ingeniería o Ventas.

—Dominio de lenguajes Cobol y Assembler I. B. M. 360.

—Experiencia de trabajo con O. S.

—Preferibles con título medio, además del Diploma de Aptitud.

PROGRAMADORES DE APLICACIONES

—Con experincia en lenguajes Cobol y Assembler I. B. M. 360

—Preferibles con Bachillerato, además del Diploma.

Enviar «curriculum vitae» detallado, exponiendo pretensiones económicas, al Apartado 140, Dpto. de Personal, en Madrid, o presentarse en el Departamento de Personal de Factoría Central, en Villaverde.

Sueldos a convenir.

Abstenerse personas no capacitadas. (2.131.)

Ayuntamiento de Madrid

«La huella conduce a Londres»

INTRIGA POLICIACA Y CINE-VERSION, POR CLAUDE AUTANT-LARA, DE UNA NOVELA DE COLETTE

Por Luis GOMEZ-MESA

Título español: «La huella conduce a Londres».—**Título original:** «The file the folden goose».—**Producción:** United Artists, Entertainmemt-From Transamérica Corporation y A. Caralan-Dador (David E. Rose), 1969.—**Director:** Sam Wanamaker.—**Argumento:** John C. Higgins.—**Guión:** John C. Higgins y James B. Gordon.—**Fotografía:** Ken Hodges.—**Procedimiento color:** DeLuxe.—**Cines de estreno:** Argüelles, Capitol y Salamanca.

Este tema de la falsificación de billetes no es nada nuevo. El cine lo ha tratado muchas veces. Y siempre tiene interés. Y no es imaginario. La Prensa y los distintos medios informativos difunden sucesos de esta clase. Si bien hay una parte embustera —como está mandado en este género de relatos—, otra se sustenta en la realidad. Expertamente ensambladas las dos, dio por resultado una película que suscita ya la atracción del público, al comienzo, en esos casos de billetes falsos de los Estados Unidos, de cinco a cien dólares, descubiertos en diferentes países: en Italia (Nápoles) y en Francia, en el propio París. No sólo se mantiene esa nota, sino que dura hasta el final.

Encargado de esclarecer el asunto, Novak, un agente al servicio de la Tesorería, lo acepta. Salvó la vida en un atentado, en que murió su prometida, cuando ésta le pedía que se casase. Pero él no quería dejarla viuda. Establecida una colaboración entre la Policía estadounidense y Scotland Yard, se elige a Thompson para que trabajen juntos. La única pista segura es que la organización está en Londres. Se le ocurre a Novak, para triunfar en su difícil y peligrosísima misión, introducirse en la organización. El y Thompson se hacen pasar como unos delincuentes. La clave del misterio y el final del asunto está en identificar al jefe...

Por lo que antecede, que se refiere al planteamiento del tema, queda clasificada la película de modo clarísimo en sus singularidades de intriga policíaca. Se siguen sus incidencias con interés. El director ha efectuado un trabajo hábil, pero sin ninguna originalidad. El tono narrativo es demasiado frío para la emoción de algunos lances.

Yul Brynner interpreta al agente Novak, papel que no le permite lucir su cabeza sin un solo pelo, ya que, como es costumbre, se pone el sombrero venga o no a cuento.

Charles Gray, Edward Woodward, John Barrie, Adrienne Corri, Bernard Archard, Anthony Jacobs, Karel Stepanek, Walter Gotell, Graham Groowden, Geoffry Reed y Ken Jones incorporan exactamente sus papeles.

Con esta película ha iniciado el Salamanca su nueva etapa de cine de riguroso estreno.

Título: «Le Blé en Herbe».—**Producción:** Franco-Londo Film, 1953.—**Director:** Claude Autant-Lara.—**Argumento:** La novela de Colette.—**Adaptación:** Jean Aurenche, Pierre Bost y Claude Autant-Lara.—**Diálogos:** Juan Aurenche y Pierre Bost.—**Fotografía:** Robert Lefebvre. **Música:** René Cloërec.—**Local de proyección:** Cine-Club «René Clair», del Liceo Francés.

Un tema interesante y hondamente humano. El paso de la infancia a la adolescencia. El contenido está en la novela de Colette, que se inspiró en la vida y en sus penetrantes observaciones, para reflejar en su labor aquellos episodios y aspectos que suscitaron su atención y su emoción. Todo lo que hay de procaz en las obras de esa escritora, ha desaparecido en esta versión de uno de sus más escandalosos relatos, superados, ahora, por los nuevos autores de un rebuscado erotismo, muchas veces de pésimo gusto. No se ha variado —naturalmente— la sustancialidad del tema, que presenta facetas escabrosas, en las relaciones del Phil, dieciséis años con esa dama treinta años mayor que él. Ni la reacción de la enamoradísima Vinca, quince años, prima de Phil, que en una actitud desesperada, para conquistarle, se le entrega. Todo contado con finura. No es que se oculte o rehuya los momentos sexuales. Se señalan muy claramente sus comienzos. Lo que sucede después queda a cargo de la imaginación de cada espectador. Es curioso comprobar, al ver estas películas de hace años, que se insinuaban los instantes pasionales. En el cine de hoy predominan, como que constituyen su único tema obsesivo. Y mostrados «al desnudo».

Claude Autant-Lara, un director adiestrado en la tarea de escenógrafo y de predilecciones literarias, ha logrado en esta película que no se descubra ese origen. Ocurre la acción en el verano, en una playa bretona. (Al fondo, se vislumbra Saint-Michel). Está exactamente captada la tristeza de los últimos días de la temporada, cuando empieza el mal tiempo, y se marchan los veraneantes.

De tema análogo «El diablo en el cuerpo» —1947—, con Micheline Presle y Gerard Phillip en los papeles principales, ésta es menos cruda.

Incorporan los personajes primordiales Edwige Feuillière —en su calidad de gran actriz— y los jóvenes Nicole Berger y Pierre-Michel Beck, en unas actuaciones expresivamente matizadas. Les secundan Renée Devillers, Charles Camus, Louis de Funés —muy gracioso—, Julienne Peroli y Crales Deschamps.

Excelente, la labor fotográfica. Y bellamente armonizada la música con las imágenes.

a los usuarios de BUTANO

BUTANO, S. A., agradece a todos sus usuarios en general la grata acogida que han dispensado a las notas publicadas en estos días aconsejando la reposición de botellas vacías por otras con la debida carga de gas butano, dispuestas para ser utilizadas en el momento preciso.

Nuevamente, BUTANO, S. A., hace patente con este motivo su satisfacción ante tan favorable comprensión demostrada por los usuarios a nuestras indicaciones, manifestándoles una vez más, junto a su gratitud, el deseo de seguir superándose constantemente en sus desvelos para ofrecerles siempre un mejor servicio.

A todos, muchas gracias.

BUTANO, S.A.

PRODUCCION CINEMATOGRAFICA EN 1969: 128 LARGOMETRAJES

Ha descendido notablemente la coproducción

MADRID. (Pyresa.) — Ciento veintiocho películas de largo metraje se produjeron en España durante el año 1969. En 1964, la producción española alcanzó la «máxima» de 164 films. El descenso de producción inmediato culminó en 1968, en que fueron realizadas 106 películas.

El año pasado, de las películas producidas, 82 fueron exclusivamente nacionales, mientras que en años anteriores, las coproducciones habían ocupado un lugar preferente. Desde 1962, no se había registrado un número tan bajo en coproducciones como el de 42 de 1969. Con Italia se colaboró en veinticuatro ocasiones, tres con Méjico, dos con Francia; con Portugal, Túnez, Alemania, Estados Unidos y Argentina, España coprodujo un filme.

Las cinematografías extranjeras realizaron en España un total de 19 películas, lo cual evidencia un descenso notable con respecto al año anterior, en que dicho número fue de 32.

PANORAMA

Estos datos proceden de un informe realizado por el Servicio Nacional de Estadística del Sindicato del Espectáculo, en el que también se hace hincapié, en el descenso de espectadores: «En el término de dos años se ha pasado de 403 a 377 millones de espectadores, es decir, una baja del 6,6 por 100, cantidad que podemos considerar como señal de alerta.» En el mismo informe se subraya la posibilidad de un endurecimiento en los mercados: «Es muy posible que haya una tendencia a la baja de la cotización de la película nacional en los mercados del cine...» «Las casas productoras están haciendo un gran esfuerzo financiero, pues aparte de la lenta recuperación del dinero, procedente de la explotación, el fondo de protección no ha tenido la fluidez que sería de desear. Pasan de 230 millones los que la Administración debe a los productores.»

Setenta y una productoras y tres Cooperativas, realizaron las 128 películas filmadas en España durante el año 1969. De ellas, la marca Pedro Masó, P. C. hizo siete, y Copercines, seis.

"Los excéntricos", con Emma Penella

MADRID. (Pyresa.) — Angelino Fons, el realizador de «La busca» y «Fortunata y Jacinta», realizará una película sobre el guión de Samuel Fuller «Los excéntricos», de la que será principal protagonista Emma Penella, distinguida con el premio de interpretación del CEC recientemente.

Hace varios meses se proyectó este filme que, entonces, iba a dirigir el propio Samuel Fuller con Jennifer Jones de protagonista absoluta. Por diversas circunstancias, la idea no pudo realizarse. Ahora, el mismo productor que iba a financiar la película entonces, Emiliano Piedra, la realizará con parte importante del equipo que ha intervenido en «Fortunata y Jacinta», también de su marca.

Fellini y Bergman

MADRID. (Pyresa.) — Definitivamente, los realizadores Igmar Bergman y Federico Fellini, no colaborarán en la película «Dúo de amor», que, en un principio, iban a dirigir juntos. Esta película la hubiera producido el americano M. Poll, con la actriz Catherine Ross como protagonista principal.

"Yo amo"

Se llama Lesley Anne-Down. Es morena, de agradable rostro, de bella figura y de nacionalidad inglesa.

La ha contratado el productor Vicente Escrivá para que le dé la réplica a Raphael en la próxima película de éste, «Yo amo».

Lesley cuenta sólo quince años de edad

Ayuntamiento de Madrid

VELAZQUEZ CAMPEON DE EUROPA DE LOS LIGEROS

VENCIO AL ESCOCES BUCHANAN POR PUNTOS

El título europeo de los pesos ligeros continúa en poder de un español. Miguel Velázquez lo conquistó anoche en el Palacio de Deportes madrileño, al vencer por apretado margen de puntos, merecidamente, al escocés Buchanan. Venía Buchanan precedido de una bien ganada fama, que la publicidad se encargó de agigantar a límites insospechados, quizá con la esperanza de ganar una baza psicológica antes de subir al ring. En el numeroso séquito de acompañantes, con veinte periodistas dispuestos a pregonar a los cuatro vientos el éxito de Buchanan, se podía apreciar una confianza, que sólo Velázquez podía echar por tierra.

Contaba el español con el ruidoso aliento del público, que llenaba el Palacio, y en verdad que el púgil canario respondió a toda esperanza. Los gritos de «¡Velázquez! ¡Velázquez!», que antes de empezar la pelea llevaban el mensaje de ánimo, se convirtieron en el de «¡Campeón! ¡Campeón!» a partir del noveno asalto, cuando el español conectó su derecha en un perfecto «crochet» de contra, y sentó a Buchanan para que el árbitro contase ocho segundos al escocés.

Hasta entonces, la técnica de Buchanan, boxeando a distancia y con la izquierda por delante, había llevado la preocupación a todos. Velázquez tenía en su haber algunos golpes efectivos, lanzándose abiertamente al ataque para conectar sus puños en uno-dos con precisión, pero sin la debida potencia. No era suficiente para frenar la iniciativa del escocés, aprovechándose de su superior envergadura.

Surgió por fin el Velázquez que conocemos, el púgil con decisión y valor, que presenta batalla en el terreno de su adversario, sin pararse a medir las consecuencias del riesgo. Y con la misma arma utilizada por Buchanan, punteando con la izquierda para doblar de derecha, en incontenible ataque, Velázquez fue rompiendo la esgrima de Buchanan, desconcertándole en su acción hasta dar la vuelta a una balanza que, lenta y paulatinamente, se había ido inclinando del lado escocés.

No era clara la ventaja del británico en los primeros asaltos, pero sí realmente un Velázquez que necesitaba el incentivo de la lucha, el calor de la pelea, para que surgiera su temperamento. Técnicamente había dominado Buchanan, pero el escocés no tuvo en cuenta que a la clase del rival había que añadir el pundonor, la decisión, y esto es lo que sacó a relucir Velázquez para alzarse con el triunfo, que le valía el título continental de los ligeros.

Fue en el noveno asalto donde estuvo la clave de la victoria española. El certero «crochet» de derecha que envió a Buchanan a la lona, no sólo sirvió para fortalecer la moral de Velázquez, sino que representó un hándicap importante para el escocés al comprobar que su extremada confianza quedaba resquebrajada. En verdad que el español necesitaba este cambio brusco en la marcha del combate, porque la izquierda de Buchanan había hecho mella en el rostro de Velázquez al abrirle el pómulo izquierdo en el transcurso del quinto asalto. Fue a raíz del derechazo conectado por Velázquez cuando el español se dio perfectamente cuenta de que el triunfo estaba a su alcance, y lo que era más importante que incluso podía llegar antes del límite.

Buchanan es un magnífico boxeador, un adversario difícil; pero con escasa pegada, y esto animó a Velázquez hasta el punto de correr riesgos útiles en el último asalto, cambiando golpes con su rival, cuando tenía el triunfo asegurado. Un error grave; un error imperdonable, del que puede hablar Young Martin, derrotado en el último asalto en un combate valedero para el título europeo, que tenía ganado de punta a punta.

Por fortuna, todo salió bien en esta ocasión, y Miguel Velázquez, con apretado margen, pero merecidamente, se proclamaba campeón de Europa de los pesos ligeros, entre el incontenible clamor de los aficionados, que incluso saltaron al ring para llevar a hombros al nuevo titular, sin esperar a que el juez único de la pelea, el italiano Brambilla, decretara oficialmente su visctoria.

En este instante comenzó a forjarse la victoria de Velázquez. El escocés Buchanan, de rodillas por efecto de los puños del español, escucha la cuesta de ocho segundos, iniciada por el juez único del combate, señor Bambrilla. (Foto Lavandeira.)

EXHIBICION DE CARRASCO

Otra de las peleas que había despertado gran interés en la velada de anoche era la de Pedro Carrasco con el australiano Jake Gulino. Sin embargo, el adversario no respondió a la expectación porque la superioridad de Carrasco fue manifiesta en una exhibición del español a lo largo de los seis asaltos que duró el combate. Gulino nada pudo hacer ante la lluvia de golpes de todas las marcas que fueron minando su resistencia, y aunque demostró indudable valor tratando de frenar el continuo ataque de Carrasco, optó por abandonar.

En el segundo asalto, Carrasco derribó por primera vez a su adversario de un derechazo a la mandíbula, salvando la campana a Gulino de k. o. Siguió el dominio del español, que, en el sexto «round», envió de nuevo a la lona a su rival como consecuencia de un preciso «crochet» de derecha. Se levantó Gulino, pero alzando el brazo en señal de abandono, porque, la verdad es que había llegado al límite de su resistencia.

En definitiva, un buen entrenamiento para Carrasco de cara a su programa futuro, con la mirada puesta en el Mundial.

LOS RESTANTES COMBATES

Los resultados de los restantes combates de la velada fueron los siguientes:

Pesos ligeros.—Molleda venció a los puntos a José Aguilar, en pelea de aficionados a seis asaltos.

Peso welter.—Tony Ortiz, aspirante al título nacional de la categoría, ganó por puntos al ex campeón británico Johnny Cooke.

Peso pesado.—Martino Echevarría, ex campeón de España, venció por puntos al holandés Werleman.

Peso gallo.—Agustín Senin venció al nigeriano Obilaso por abandono en el quinto asalto.

Peso mosca.—En la pelea de fondo, Kid Romero se proclamó campeón de España al vencer por puntos a Bellanca, en combate a doce asaltos, en el que el púgil bilbaíno ponía en juego su título.

M. GIL

AUTOMOVILISMO

MAÑANA COMIENZAN LAS 24 HORAS DE DAYTONA

SOLER ROIG NO TOMARA PARTE EN ESTA PRUEBA

Mañana, a partir de las nueve de la noche (hora española) comenzarán en el circuito de Daytona Beach las célebres XXIV Horas, primera de las pruebas puntuables para el Campeonato del mundo de marcas, en la que la nota más destacable es la presencia de cinco de los nuevos «Ferrari 512-S», recientemente homologados y que han llegado en avión a Daytona el pasado día 24.

También se anuncia la llegada de tres «Porsche 917» desde Nueva York, en un camión especialmente acondicionado. Dos de estos «917» pertenecen a la escudería Gulf-Porsche, de John Wyer, y serán pilotados por Siffert, Redman, Rodríguez y Kinnunen. El tercer «Porsche 917», de que hablan los despachos de las agencias informativas, podría ser el de Piper; pero la verdad es que ayer al mediodía, en Daytona no se sabía nada del vehículo de Piper, que había salido en avión desde Buenos Aires camino de Nueva York, pero que se había perdido su rastro, ignorándose el paradero del mismo. De haber llegado el coche a Daytona con tiempo suficiente para los entrenamientos y para ser revisado por los técnicos germanos hubiera sido pilotado por Alex Soler Roig y Attwood, ya que David Piper correrá con un «Ferrari»; pero ante la tardanza del «Porsche 917» Soler Roig no correrá en Daytona este año, a no ser que recibiera en las próximas horas alguna llamada directa de Daytona y tomara el avión hoy por la mañana, cosa que no parece nada probable.

Existe una enorme expectación por ver los «Porsche 917», modelo que no parece todavía muy a punto, aunque John Wyer y Porsche han estado haciendo amplias pruebas sobre los coches en el circuito de Österreichring, así como los técnicos de Gulf.

Para esta primera carrera de la temporada los «917» llevarán una cola más corta y el sistema de «flaps» será reemplazado por una sola cola, muy similar a la que tenía el «Gulf-Mirage».

Ayer comenzaron los entrenamientos oficiales, y el «Porsche 917» de Jo Siffert mejoró el record de la pista de Daytona en más de seis kilómetros, realizando un promedio de 203,908 kilómetros por hora. Pedro Rodríguez, con otro «Porsche 917», también mejoró el record, al realizar una media de 199,580.

RIVADULLA

PATINAJE

NUEVO RECORD MUNDIAL EN 500 METROS

LO ESTABLECIO EL RUSO VALERI MOURATOV

MOSCU. (Alfil.) — El ruso Valeri Mouratov ha establecido en Alma Ata un nuevo record mundial de patinaje sobre hielo en la distancia de 500 metros, en un tiempo de 38-73/100. El record anterior pertenecía al sueco Hasse Bjoerjes, en 38-87 /100, desde el pasado día 24 de este mes.

La pareja soviétiva Protopopow-Beous owa no participará en los Campeonatos europeos

BERLIN. (Alfil.)—Los patinadores sobre hielo soviéticos Ludmila Beusowa y Oleg Protopopow consideran finalizada su carrera profesional, según se afirma en medios deportivos de Moscú allegados a la famosa pareja. Tras su renuncia a participar en los campeonatos europeos de Leningrado, Oleg Protopopow dio a entender que a su palmarés «no se pueden añadir más triunfos», y que los títulos pasarán a jóvenes generaciones de patinadores.

Redacciones deportivas soviéticas suponen que el motivo principal para que los Protopopow hayan desistido del campeonato europeo, para el que se estuvieron preparando intensamente los últimos meses, es la mala clasificación que alcanzaron en los recientes campeonatos nacionales soviéticos. En esta ocasión se tuvieron que conformar con un cuarto puesto.

Inició el matrimonio Protopopow su gran carrera profesional fuera de su país, en 1958, en los campeonatos europeos de Bratislava, y seis años más tarde destronaron a la pareja alemana de patinadores Kilius-Bacumler. Ludmila y Oleg poseen cuatro campeonatos mundiales, cuatro europeos y dos olímpicos.

Ayuntamiento de Madrid

LA VIII SEMANA CATALANA YA TIENE RECORRIDO

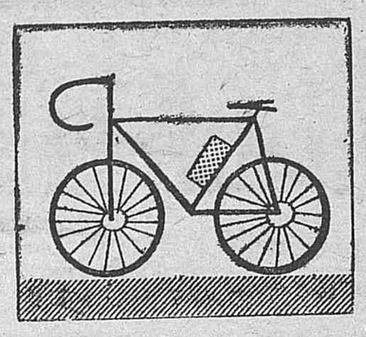

A LA MISMA ACUDIRAN TRECE EQUIPOS, DE LOS QUE OCHO SERAN EXTRANJEROS

BARCELONA.—Ya está totalmente planificado el recorrido de la octava edición de la Semana Catalana de Ciclismo. Se ha perfilado un itinerario en el que tengan opción a la victoria hombres todo terreno. Jornadas llanas, con incrustaciones montañeras; una llegada a la cima de Soldeu, en Andorra, que puede romper la carrera, y una contra reloj, final en un circuito inédito de Montjuich de 10,5 kilómetros, breve, pero duro, pues se habrá de escalar hasta las cercanías del castillo de Montjuich. Pese a que la participación internacional será de primerísima línea, se ha pensado en un recorrido en el que los ciclistas españoles tengan todas las ventajas a su favor.

La salida tendrá efecto el 6 de abril, por la mañana, en Castelldefels, donde habrá presentación y desfile de los equipos participantes e imposición de jerseys a los distintos vencedores en cada clasificación del pasado año. Al acto tienen anunciada su presencia relevantes personalidades del deporte. La primera jornada, en que se disputa el octavo trofeo «Doctor Assalit», constará de dos sectores: por la mañana, Castelldefels-Reus, y por la tarde, Reus-Igualada, con un total de 179 kilómetros.

El martes día 7 se disputará el séptimo trofeo «Les Valls de Andorra», con el recorrido Igualada-Andorra-Soldeu, tras 165 kilómetros. La meta estará instalada a más de 1.800 metros de altitud.

El miércoles día 8 se disputará el tercer trofeo «Mariano Cañardo», entre Andorra y Manlléu, con un recorrido de 200 kilómetros.

El jueves día 9 estará en liza el noveno trofeo «Juan Fina», Manlléu-Gerona-Granollers. Esta será la etapa reina en kilometraje, pues se alcanzarán los 210 kilómetros.

Finalmente, el viernes día 10 se disputará el tercer trofeo «Dicen», dividido en dos sectores: por la mañana, Sabadell-Tarrasa, y final en Hospitalet, de 124 kilómetros, y por la tarde la contra reloj del circuito de Montjuich, de 10,5 kilómetros. El promedio de kilometraje por jornada es de 175.

La lista de premios asciende a 625.000 pesetas, con una clasificación especial para corredores españoles. Para dar mayor agilidad a la prueba se proyecta la instauración de nuevas clasificaciones. No habrá bonificaciones a los vencedores de etapa.

Se ha invitado a trece equipos de diez corredores cada uno, ocho de los cuales son extranjeros. La organización corre a cargo de la Federación Catalana de dicho deporte, Deporte Ciclista Barcelonés, Sindicato de Iniciativas de Andorra, A. C. Montjuich, C. C. San Martín, U. C. Igualada, C. C. Manlleuense, D. C. Granollers, Agrupación de Veteranos de Reus, U. C. Hospitalet y el periódico deportivo «Dicen». (Alfil.)

Plantillas del Kas, Werner La Casera y Karpy

Los cuatro equipos ciclistas españoles con plantilla profesional han dado a conocer sus formaciones, si bien ninguno de ellos se ha presentado oficialmente hasta la fecha.

Las distintas formaciones son las siguientes:

KAS

Profesionales: Elorza, Echeverría, Ereñozaga, Gabica, Galdós, Gandarias, Gómez Moral, González Linares, Aurelio González, Jiménez, Lezcano, Mascaró, López Carril I y San Miguel.

Primeras especiales. José Luis Uribezubía y Zubero.

Aficionados: Galdeano II, Arrieta, Ayastuy, Aizpuru, Alcorta, Lecue, Aguilera, Basualdo, Echevarría y Elgueza.

WERNER

Profesionales: Gómez Lucas, Ventura Díaz, Momeñe, Santamarina, Tamames, Balagué y Sáez.

Primeras especiales: Manzaneque II, Fullana, Juliá, Martos, Mesa y Alba.

Aficionados: Grande, Casas, Andrades, López Carril II, Alonso Rodríguez, Titos, Adrover, Cerdá y Bartolomé.

LA CASERA

Profesionales: Cifuentes, Mariano Díaz, Fernández Dueñas, Errandonea II, hermanos Galera, hermanos Lasa, López Rodríguez, Mariné, Pontón y Sahagún.

Primeras especiales: Ascasíbar, Miguel Rodríguez, Varela y Félix González.

Aficionados: Abilleira, Germán Martín, Nistal, Oliva, Palavecine, Zubero, Galdámez, Esperanza, Cone, García García García Rodríguez, Gómez Santander, Molero, Moreno Torres, Presencia, Torres, Velasco, Viejo, Maestre y Abad.

KARPY

Profesionales: Castelló, Lisarde e Irusta

Primeras especiales: Silloniz, Elorriaga, Azcue, Cuevas y Enéndez.

Aficionados: Santisteban, Barrigón, Aja, Fuentes y Martínez. (Pyresa.)

ESTUDIO DEL «ANTI-DOPING»

Se celebró en el Instituto Nacional de Educación Física y Deportes una reunión conjunta entre el Servicio de Medicina Deportiva de la Delegación Nacional de Educación Física y Deportes, presidido por el doctor Camúñez, y la Federación Española de Ciclismo, representada por el presidente, señor Puig, y el doctor Urruticoechea.

El motivo de la reunión se ha centrado en la reglamentación «antidoping» para la próxima temporada ciclista. Expuestos los puntos de vista federativos y médicos, se ha llegado a un completo acuerdo sobre el procedimiento a seguir, que empezará a aplicarse en la Vuelta Ciclista a Andalucía, con plenas garantías en su procedimiento y ejecución.

El martes volverán a reunirse al objeto de puntualizar todos los extremos de la mecanización de este servicio.

En los días del 10 al 13 de febrero se hallará en Madrid el profesor Michele Montanaron para efectuar el reconocimiento oficial de la Unión Ciclista Internacional del sistema establecido. (Alfil.)

ESTADIO DEL MANZANARES

DOMINGO día 1 de febrero de 1970, a las CUATRO TREINTA de la tarde

CAMPEONATO NACIONAL DE LIGA — PRIMERA DIVISION

Granada C. de F. - Club Atlético de Madrid

A LAS 6,15 DE LA TARDE

CAMPEONATO NACIONAL DE LIGA — TERCERA DIVISION

TENERIFE ATLETICO - REYFRA ATLETICO

VENTA DE LOCALIDADES.—Hoy, VIERNES 30, y mañana, SABADO 31, de SEIS a NUEVE de la tarde, y el DOMINGO 1, de ONCE a DOS de la mañana, en las taquillas oficiales del Club. En las del Estadio del Manzanares, hoy, VIERNES 30, y mañana, SABADO 31, de SEIS a NUEVE de la tarde, y el DOMINGO 1, desde las ONCE de la mañana, sin interrupción.

TENIS — DESAGRADO NORTEAMERICANO POR LA ACTITUD SUDAFRICANA CON ASHE

EN AFRICA DEL SUR SE CREE QUE SERAN EXCLUIDOS DE LA COPA DAVIS

NUEVA YORK (Alfil).—La negación de un visado de entrada en Sudáfrica al tenista de color norteamericano Arthur Ashe por el Gobierno de aquel país ha sido recibida con muestras de desagrado tanto por funcionarios del Gobierno como por la Asociación Lawn Tennis (USLTA), de Estados Unidos.

Serios temores en Sudáfrica

EL CABO. (Alfil.) — En los medios deportivos sudafricanos se cree que la participación sudafricana en la Copa Davis finalizará oficialmente el 23 de marzo, fecha en la que las naciones participantes en el gran torneo se reunen en Londres.

Según Ewen William, organizador de los Campeonatos sudafricanos de tenis, la decisión de negar un visado de entrada al jugador negro norteamericano Arthur Ashe, tomada el jueves por su Gobierno, tendrá como consecuencia la exclusión de Sudafrica de la Copa Davis en la reunión del 25 de marzo en Londres.

TRES AUSTRALIANOS, SEMIFINALISTAS EN EL TORNEO DE AUCKLAND

AUCKLAND. (Alfil.) — Resultados registrados en los Campeonatos internacionales de tenis que se celebran en esta ciudad.

Individual masculino (cuartos de final):

Dick Crealy (Australia) vence a Jeffrey Simpson (Nueva Zelanda) por 4-6, 6-2, 6-3, 5-7 y 6-4.

Nikola Pilic (Yugoslavia) a Vladimir Zednik (Checoslovaquia) por 6-1, 6-3 y 6-3.

Ray Ruffels (Australia) a Richard Hawkes (Nueva Zelanda) por 4-6, 6-2 y 6-4.

John Alevander (Australia) a Onn Parun (Nueva Zelanda) por 3-6, 6-4, 6-3 y 6-4.

Individual femenino (cuartos de final):

Ann Jones (Gran Bretaña) gana a Robyn Legge (Nueva Zelanda) por 6-3 y 6-1.

Margaret Court (Australia) a Alyce Tum (Estados Unidos) por 6-0 y 6-2.

Kerry Melville (Australia) a Christina Sandberg (Suecia) por 6-2 y 6-4.

Karen Krantzcke (Australia) a Winnie Shaw (Gran Bretaña) por 6-4 y 6-1.

Doble masculino:

Tom Okker y Roger Taylor (Holanda y Gran Bretaña) vencen a Peter Burwash y Richard Hawkes (Canadá y Nueva Zelanda) por 6-0, 6-2 y 6-3.

Mixtos:

Tony Bradsley y Stephanie Bardsley (Canadá) ganan a Matt Warren y Christine Sandberg (Suiza y Suecia) por 9-7 y 7-5.

Tom Okker y Margaret Court a Burwash y Robyn Legge (Nueva Zelanda) por 6-3 y 6-1.

En la segunda ronda, John Alexander y Kerry Kelville (Australia) vencieron a los señores Bardsley por 7-5 y 7-5.

DURAS CRITICAS DEL LIDER SUDAFRICANO DE LA OPOSICION

EL CABO. (Alfil.)—La decisión del Gobierno sudafricano de negar la concesión de un visado de entrada al tenista negro norteamericano Arthur Ashe ha sido fuertemente criticada por sir De Villiers Graaf, líder de la oposición sudafricana.

«Esta decisión —ha manifestado sir De Villiers— hará peligrar más los intereses de Africa del Sur en el terreno deportivo que todas las acordadas en el curso de los últimos años.»

BOBSLEIGH: MAGNIFICOS TIEMPOS DE ITALIANOS SUIZOS Y ESPAÑOLES

SAINT MORITZ (Suiza. (Alfil.)—El bobsleigh español conducido por Eugenio Baturone realizó ayer el tercer mejor tiempo en los entrenamientos para el Campeonato mundial de bobs a cuatro, que se disputará este fin de semana en la pista de Saint Moritz.

El bobs español hizo un extraordinario tiempo de 1-14-54, superado solamente por el equipo A de Suiza, que invirtió 1-14-20, en el descenso del tobogán, y por el equipo italiano A, que realizó un sensacional tiempo de 1-13-92, a casi ciento cincuenta kilómetros por hora. El bobs italiano está integrado por Nevio de Zordo, Luciano de Paolis, Robert Zandanella y Mario Armano.

En los entrenamientos de ayer, el bobs alemán occidental número 2 se salió de la pista y se estrelló, pero sus cuatro ocupantes resultaron indemnes.

Italia uno, la mejor en los dos descensos

SAINT MORITZ. (Alfil.)—La cuarta y última jornada de entrenamiento para el Campeonato del Mundo de bobs a cuatro en Saint Moritz se ha desarrollado en condiciones ideales. El brusco descenso de la temperatura ha permitido a los organizadores hacer disputar dos descensos por equipo.

El record de la pista de 1.614 metros de longitud ha sido mejorado tres veces durante este último entrenamiento. Ha sido el equipo italiano pilotado por De Zordo quien, finalmente, ha registrado el mejor tiempo, en 1-13-92. Los mejores tiempos de la jornada, tras los dos descensos, han sido los siguientes:

1. **Italia 1 (De Zordo), 2-28-31.**
2. **Suiza 2 (Stadler), 2-28-33.**
3. **Italia 2 (Vicario), 2-29-18.**
4. **Suiza 1 (Wieni), 2-29-21.**
5. **España 1 (Baturone), 2-29-36.**
6. **Rumania (Panturu), 2-29-49.**
7. **Estados Unidos 1 (Fortuna), 2-29-61.**
8. **Alemania 1 (Zimmerer), 2-29-88.**
9. **Gran Bretaña 1 (Hammed), 2-30-73.**
10. **Francia 1 (Luiggi), 2-30-47.**
11. **Gran Bretaña 2 (Evelyn), 2-31-10.**
12. **Austria 1 (Kaltenbrger), 2-31-26.**
13. **Austria 2 (Dellekart), 2-31-43.**

IZARO FILMS Y REGIA FILMS EN DISPUTA FUTBOLISTICA DE LOS TROFEOS ANABEL FILMS E IZARO FILMS

Mañana día 31, San Juan Bosco, Patrón de la Cinematografía, se celebrará un partido de fútbol a las 11 de la mañana, en el campo de fútbol del colegio de Santa Ana y San Rafael, sito en la calle del Doctor Esquerdo, 57.

El partido promete ser disputadísimo, por la calidad de los jugadores que integran los dos onces, y que son como sigue:

IZARO FILMS

Portero: Fernando.

Defensas: Salvatore, El Toño (Rafa) y Miguel.

Medios: Manolo y Alfredo.

Delanteros: Kike, Luis, Martiñán, Jesús y Andrés.

Reservas: José M.ª Reyzábal, Alberto Alós, Angelito, Ole, Guillermo y Pozuelo.

Preparador: Mr. Joe Louis Hanten.

REGIA FILMS

Portero: Josechu.

Defensas: Casiano, Tigre y Paquito.

Medios: Pecha y Mérida.

Delanteros: Vigón, Fuerte, Roja, Palmero y Hermitaño.

Reservas: Arturo González, Cuerda, Martínez, Morales, Cosela y Marcelo.

Preparador: Manolo Salvador.

Ayuntamiento de Madrid

EL DOMINGO, EL II CROSS INTERNACIONAL DE GOBELA

PARTICIPARAN ATLETAS DE CINCO NACIONES

GUECHO (Vizcaya). (Alfil.) — Atletas ingleses, escoceses, alemanes, suizos y españoles disputarán la segunda versión del Cross Internacional de Gobela, programado para el domingo, bajo el montaje, organización y control de la Federación Atlética Vizcaína.

Un portavoz del organismo federativo ha facilitado la lista oficial de participantes extranjeros en la prueba senior, que sobre 10.000 metros se correrá por parajes guechotarras:

Alemania occidental: Hans-Werner Wogatzki, Arnd Kruger, Gerd Machunze.

Escocia: A. Blamire, E. Knox, J. Wight.

Inglaterra: Mike Tagg.

Suiza: Alphonse Franz Sidler.

En principio se contaba con la participación de Lucky Stewart, ganador del Memorial «Muguerza», pero a última hora, su presentación en Gobela se ha descartado. En cambio, viene el inglés Mike Tagg, reciente triunfador del decimoquinto Cross Internacional de San Sebastián, el pasado domingo, en Lasarte.

Es digna de tener en cuenta la participación del escocés Knox, campeón junior en el Cross de las Naciones de 1967, y del alemán Kruger, que cuenta con un lucido palmarés internacional.

Frente al grupo extranjero, numerosos de los mejores especialistas españoles de cross: Molins y Roca (Sabadell), Aguilar (Real Sociedad), Landa, Morera y García Caro (Canguro); Carlos Perey (Ruben) y García (Celta de Vigo), Iluminado Corcuera (Logroño), Hidalgo, Moreno, Sacristán y el inglés residente en Madrid, Iam (Vallehermoso); Tasende, Ilgon y Santibáñez (Coruña); Lorenzo Gutiérrez (Santander), Ibarra, Riancho y Niño (Atlético Alni de Bilbao) y Antonio y Jose Frechilla, Begoña y Alvarez Garrido (Vizcaya Club).

Asimismo se celebrarán otras pruebas: juveniles (4.000 metros), junior (6.500 metros) y femeninas (1.800 metros). En esta última categoría correrán crossistas de Madrid, Santander, Alava, Navarra, Burgos, Logroño, León y Vizcaya, y entre ellas, la campeona nacional de 1.500 metros, la leonesa Consuelo Alonso.

ESQUI

EL ITALIANO THOENI TRIUNFO EN MADONNA DI CAMPIGLIO

SE ADJUDICO EL SLALOM GIGANTE DEL TROFEO "TRE TRE"

MADONNA DI CAMPIGLIO. (Alfil.) — El italiano Gustavo Thoeni ha sido el ganador del primer slalón gigante de las pruebas masculinas alpinas de los «tre-tre», en Madonna di Campiglio. La clasificación na sido la siguiente:

1. Gustavo Thoeni (Italia), 3-28-83.
2. Dumang Giovannoli (Suiza), 3-30-15.
3. Jean Noel Augert (Francia), 3-31-11.
4. Jakob Tischhauser (Suiza), 3-31-25.
5. Werner Bleiner (Austria), 3-33-18.
6. Max Rieger (Alemania Federal), 3-34-32.
7. David Zwilling (Austria), 3-34-44.
8. Georges Mauduit (Francia), 3-34-91.
9. Eberardo Schmalzi (Italia), 3-34-92.
10. Andrzej Bachleda (Polonia), 3-34-97.

Los esquiadores españoles han ocupado las siguientes posiciones:

25. Francisco Fernández (España), 3-41-87 (1-43-53 y 1-58-34.)
28. Aurelio García (España), 3-44-50 (1-46-02 y 1-58-48).

NUESTRA QUINIELA

El boleto del domingo próximo, que hace el número 22 de la presente temporada, comprende siete partidos de la Primera División y otros tantos de la Segunda División, más la pareja de reservas de esta última categoría.

A nuestro modo particular de ver hay alguna más dificultad en los de la Primera División que en los de la Segunda para hacer un pronóstico algo acertado, razón por la cual en los de la categoría superior ponemos dos triples variantes y una doble, mientras en los de la inferior sólo colocamos una triple variante y otra doble.

Así, nuestra quiniela para la jornada del domingo próximo queda de la manera siguiente:

PRIMERA Y SEGUNDA DIVISION

1.	Pontevedra-Coruña	1	X	
2.	At. Bilbao-R. Madrid	1	X	2
3.	At. Madrid-Granada	1		
4.	Sabadell-Barcelona	1	X	2
5.	Valencia-Mallorca	1		
6.	R. Sociedad-Elche	1		
7.	Sevilla-Zaragoza	1		
8.	Valladolid-Gijón	1	X	2
9.	Osasuna-Betis	1	X	
10.	Málaga-Onteniente	1		
11.	Rayo Vall.-C. Sotelo	1		
12.	Orense-Ferrol	1		
13.	Murcia-Salamanca	1		
14.	Ilicitano-Burgos	1		

RESERVAS

1.	Córdoba-San Andrés	1	
2.	Oviedo-Castellón	1	

PRESELECCIONADOS NACIONALES «A» Y «SUB-23»

SERAN CONCENTRADOS EL DIA 4 DE FEBRERO, Y EL 11 LOS PRIMEROS JUGARAN CONTRA ALEMANIA

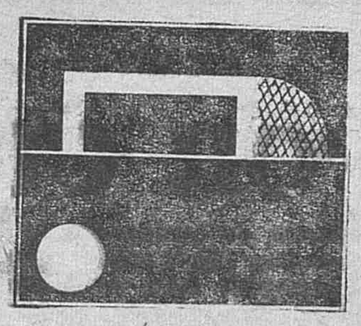

La Federación Española de Fútbol ha dado a conocer una lista de treinta jugadores que, en su momento, compondrán las selecciones nacionales «A» y «sub 23».

Los designados, a excepción de los pertenecientes al Barcelona, deberán concentrarse en Madrid el miércoles, día 4 de febrero, para, el jueves, disputar entre sí un partido de entrenamiento.

Los jugadores designados finalmente para el equipo «A» por el seleccionador nacional, Kubala, quedarán concentrados en la capital hasta el día 9 de febrero, en que saldrán con dirección a Sevilla, donde el día 11 se enfrentarán a Alemania occidental.

El jueves, día 5, se unirán a los concentrados los jugadores del Barcelona, que han sido autorizados por la Federación Española a presentarse un día después del señalado para la concentración de los restantes seleccionados debido al partido que el club español deberá jugar el citado día 4, en Milán, contra el Inter, en partido de la Copa Ciudades en Feria.

Los jugadores que no sean designados para la selección «A» regresarán el día 5 a sus puntos de destino y serán nuevamente convocados a la semana siguiente.

Los jugadores preseleccionados y que se concentrarán el miércoles, día 4, son los siguientes:

Iribar (At. de Bilbao), Melo (At. de Madrid), Gaztelu (Real Sociedad), Violeta (Zaragoza), Ufarte (At. de Madrid), José Luis (Murcia), Gárate (At. de Madrid), Santamaría (Real Sociedad), Barrios (Granada), Lora (Sevilla), Ballester (Elche), Asensi (Elche), Velázquez (Real Madrid), Costas (Celta), Pirri (Real Madrid), Igartúa (At. de Bilbao), Grosso (Real Madrid), Uriarte (At. de Bilbao), Salcedo (At. de Madrid), Chapela (Coruña), Arieta (At. de Bilbao), Amancio (Real Madrid), Boronat (Real Sociedad), Rojo (At. de Bilbao), Clemente (At. de Bilbao), Puig (Mallorca) y Benito (Real Madrid).

Por su parte, los jugadores del Barcelona, que llegarán a Madrid el día 5 de febrero para unirse a la concentración, son Reina, Gallego y Eladio. (Alfil.)

Dudas de Muñoz en la alineación madridista en Bilbao

«Tengo muchas dudas en la alineación del equipo para el encuentro del domingo frente al Atlético de Bilbao», ha dicho Miguel Muñoz, al término de la sesión de entrenamiento que han celebrado ayer mañana en el Estadio Bernabéu, sobre un terreno en pésimas condiciones de juego, con mucho barro y mucho terreno sin hierba. Gento, desde la banda, realizó una serie de ejercicios físicos y carreras. Betancort, por su parte, inició su período de recuperación con unas sesiones en el gimnasio.

—Muñoz, para el encuentro frente al Atlético de Bilbao, ¿cuáles son los problemas de alineación?

—Pues fundamentalmente, en la portería. Ya sabe que Junquera y Mendieta se duelen en una rodilla. Miguel Angel se encuentra muy bien; Betancort está dado de baja.

—¿En la defensa?

—También existen dudas, entre Babiloni y Calpe.

—¿En la línea media?

—De momento no sé si contaré con Pirri.

—Y, por último: ¿también en la delantera tiene dudas?

—Pues sí, aún no estoy completamente decidido. José Luis no se encuentra bien y a Fleitas no le van los terrenos embarrados.

—Muñoz, ¿antes de salir de viaje —es decir, mañana por la noche— tendrá decidida la alineación?

—Antes de dar el equipo tendré que ver el terreno de juego de San Mamés, conocer la alineación del Atlético de Bilbao, saber qué hombres tiene lesionados. Necesito saber muchas cosas antes de decidirme. Tenga en cuenta que el partido frente al Atlético es bastante decisivo. A falta de 10 jornadas para que finalice la Liga y con muy poca diferencia entre los tres primeros clasificados, cualquier encuentro es una baza de gran importancia.

—¿Se juega el Madrid la Liga en este partido?

—Eso siempre es muy problemático. Todos los equipos, en todos los campos y frente a todos los clubs, se juegan el Campeonato. Claro está que a estas alturas del Campeonato cualquier «pinchazo» puede ser decisivo. Podemos tenerlo nosotros y pueden tenerlo los demás. Hay que dejar tiempo al tiempo y, por supuesto, tomar sus precauciones. El Atlético de Bilbao cuenta con un factor muy importante y es su posición en la tabla; esto da una gran dosis de moral a los jugadores. (Alfil.)

No hay alineación atlética

MADRID. 9. (Alfil.)—El entrenamiento efectuado ayer por el Atlético de Madrid ha consistido, como es habitual en los jueves en un partido en el que le correspondió al conjunto amateur del Atlético el servir de «sparring» al primer equipo.

Ha faltado al entrenamiento el jugador Luis, aquejado de una ligera gripe, que de no producirse algún contratiempo, no le impedirá jugar el domingo contra el Granada, rival de turno del equipo madrileño en el Campeonato de Liga.

Marcel Domingo no ha dado a conocer todavía los jugadores que se desplazarán hoy por la noche a San Lorenzo de El Escorial, donde aguardarán el encuentro del domingo.

HASTA EL DIA 4, PLAZO PARA EL BARCELONA-INTER DE MILAN

ZURICH. (Alfil.) — El interrumpido encuentro entre el Inter de Milán y el Barcelona deberá haberse disputado para el día 4 de febrero como última fecha, según se ha informado en la sede del Comité organizador de la Copa de Ferias durante el acto del sorteo de cuartos de final de ese torneo, efectuado ayer en Zurich, bajo la presidencia de sir Stanley Rouss, presidente de la FIFA.

Los partidos de cuartos de final de la Copa de Ferias tienen que estar resueltos, ida y vuelta, para el 18 de marzo. Las semifinales se habrán disputado para mediados de abril y la doble final se jugará bien los días 21 ó 22 de abril, el primer partido, o bien los días 28 ó 30 de ese mes el segundo partido, respectivamente.

AMANCIO, MAXIMO GOLEADOR EN CAMPO CONTRARIO

BARCELONA (Alfil.)—Con seis tantos y un total de 12 puntos, el jugador madridista Amancio, continúa en cabeza de la clasificación del trofeo al máximo goleador en campo contrario, tras la 20 jornada de Liga en Primera División.

Detrás de Amancio figura Zubiaga, del Atlético de Bilbao con cinco goles y diez puntos, y Acosta, del Sevilla, y Vicente del Granada, ambos con cuatro goles y ocho puntos.

EL HERTHA DE BERLIN, EL PROXIMO RIVAL

ZURICH. (Alfil.) — El vencedor de la eliminatoria entre el Inter de Milán y el Barcelona se enfrentará al Hertha de Berlín en partido de cuartos de final de la Copa de Ferias de Fútbol, según ha dictaminado el sorteo de cuartos de final.

El encuentro de vuelta entre el Inter y el Barcelona tuvo que ser suspendido anoche a causa de la niebla, cuando se jugaba en el estadio milanés de San Siro al minuto treinta y cuatro del primer tiempo, sin que se haya fijado todavía fecha para jugar ese partido.

Los encuentros de cuartos de final son los siguientes:

Anderlecht contra Newcastle United.

Dynamo de Bacau contra Arsenal.

Carl Zeiss contra Ajax de Amsterdam.

Francia gana a Portugal en juveniles

PARIS. (Alfil.)—El encuentro disputado ayer en el Parque de los Príncipes, en París, la selección juvenil francesa derrotó a la selección portuguesa por tres tantos a cero.

La primera parte finalizó con el resultado de dos tantos a cero, marcados por Carré a los ocho minutos y Santini a los veinticinco. En la segunda mitad, a los sesenta y cuatro minutos, Carré consiguió el tercero.

El partido era eliminatorio para el Torneo internacional de juveniles de la Unión Europea.

El equipo nacional de juveniles españoles se enfrentará en Lisboa al de Portugal.

Ayuntamiento de Madrid

TELEVISION

POR CULPA DE LA NIEBLA

Millones de espectadores se las prometían muy felices con la retransmisión del encuentro Inter de Milán-Barcelona C. F., pero el hombre propone y Dios dispone. Una densa niebla enturbiaba la visión del estadio milanés. Los jugadores eran como vagas sombras que se esfumaban tras ella en cuanto se alejaban del primer plano. El balón ni se veía. Lo que se veía resultaba mareante y hacía presumir que el partido se suspendería, pues tampoco los jugadores, el árbitro y los jueces de línea sabían siquiera dónde se encontraban. Tirar a gol era una aventura semejante a tirar al blanco con los ojos vendados. Aquella danza de sombras fantasmales era torturante y, al fin, el partido hubo de suspenderse.

Eran aproximadamente las diez de la noche. La programación subsiguiente se trastornó. El «Telediario» estaba anunciado para las once. Había que llenar una hora como fuera y fue, naturalmente, a base de telefilmes. Se anunció y se puso en antena un episodio de la serie «Mi bella genio». Había para los espectadores la solución de conectar con la Segunda Cadena para ver «La viuda alegre», pero se corría el riesgo de no ver «Telediario» ni «El congreso de los ratones», de Armiñán. La ocasión era propicia para leer la Prensa que puede dejarse en cualquier momento. Terminado el episodio de «Mi bella genio» se recurrió a otro telefilme, pero fue tan breve que aún faltaba un cuarto de hora para el «Telediario». «Avisos y comunicaciones», aún con mucha coba, duró muy pocos minutos, y sin más, diez minutos antes de la hora prevista, em-

Por Julio FUERTES

pezó el noticioso y a continuación «Fábulas» con «El congreso de los ratones».

No me pareció este espacio gran cosa. Quizá el trastorno acaecido pesaba en mi ánimo y encontré fuera de tiempo que en una oficina montada con estilo muy actual hubiera un jefe o patrón tan seco y duro que sus empleados estaban cohibidos, casi atónitos, en su presencia. Ordenes intemperantes, incluso groseras. Todo venía a cuento para el hallazgo de un final con gran fuerza dramática que humanizó al severo e inactual patrono.

Pero la niebla, sin saber por qué, aún había de traer un nuevo trastorno: un episodio de «Misión imposible» apareció en la pantallita. Me pareció absolutamente innecesario. Con «Veinticuatro horas» el cierre se habría producido minutos antes de las doce, como se pretende y no suele conseguirse ni aún en el caso de una oportunidad tan propicia como fue la de la noche del miércoles.

Y todo fue por culpa de la niebla, esa actriz que nadie esperaba ni nadie había invitado. Fue creación de un inconsecuente realizador de este ingrato tiempo atmosférico que envuelve a toda Europa. La resolución de TVE, intentando con dos telefilmes consumir el tiempo destinado al fútbol, fue buena para que el resto del horario se ajustase a lo previsto, pero ¿a qué vino «Misión imposible», tan fuera de hora y de programa?

ESTA NOCHE CONFLUYEN DOS programas de mucha audiencia, «Las diez de últimas» y «Diana en negro». Este último coincide exactamente con «Hora 11», en la Segunda Cadena. Dos espacios teatrales y los dos de autores extranjeros. Extraña coincidencia. A José Luis Pécker hay que pedirle que aligere el espacio, que las preguntas se sucedan con más celeridad para que el concurso sea concurso y no un alarde retórico. Las visitas están bien, pero deberían ser más breves, ciñéndose a su objetivo.

PROGRAMAS DE TELEVISION

VIERNES 30 DE ENERO

MATINAL

9,45 CARTA DE AJUSTE. «Suite arcaizante», de A. Barrera.

10,02 TELEVISION ESCOLAR. **Educación Física.** Lección cuarta: «Juegos dirigidos» (I sesión). **Ciencias naturales.** Lección cuarta: Zoología: «La nidificación de los pájaros.»

11,00 Cierre.

SOBREMESA

1,45 CARTA DE AJUSTE. «Danzas fantásticas», de Turina.

2,02 PANORAMA DE ACTUALIDAD.

3,00 NOTICIAS A LAS TRES.

3,30 LA CASA DE LOS MARTINEZ. Un programa para la sobremesa presentado e interpretado por Julita Martínez, Carlos Muñoz, Mari Carmen Yepes, Olga Peiró, Eduardo Coutelep e Isabel María Pérez, con José Rubio, Mari Carmen Prendes y Laly Soldevilla. Guión y realización: Romano Villalba.

4,00 MIS ADORABLES SOBRINOS. **«Premio para los gemelos».**

4,30 NIVEL DE VIDA.

5,00 ESPAÑA AL DIA y cierre.

TARDE

6,45 CARTA DE AJUSTE. Camalot.

7,02 DON GATO.

7,25 TELECLUB. **Ventana abierta.** «La campana de Huesca».

8,00 PUESTA A PUNTO. **Hockey sobre patines.** Guión J. García Castel. Realización. Antonio Cuiç.

8,30 POR TIERRA, MAR Y AIRE.

NOCHE

8,55 ESTA NOCHE...

9,00 NOVELA. **«El catalejo»**, de Carlos Llopis. Realización: Domingo Almendros. Capítulo V. Reparto: Eulalia, **Marisol Ayuso**; Arturo, **Jesús Puente**; Doña Andrea, **Tota Alba**; Lola, **María Luisa Rubio**; Manolo, **Ignacio de Paúl**; Don Antonio, **Serafín G. Vázquez.**

9,30 TELEDIARIO.

10,00 PROGRAMA INFORMATIVO

10,30 LAS DIEZ DE ULTIMAS. Programa-concurso. Presentación: José Luis Pécker. Realización: Enrique de las Casas.

11,00 DIANA EN NEGRO. **«Pesadilla»**, de Cornell Woolrich. Adaptación: José María Rincón. Realización: Pedro Amalio López. Reparto: Cliff, **José Bódalo**; Vince, **Enrique Arredondo**; Mrs. Fleming, **Marcela Yurfa**; Don Ayers, **Alberto Morilla**; Mrs. Bruener, **Marisa Rus**; Lil, **Silvia Roussin**; Empleado, **Eduardo Moreno**; Evans, **Francisco Rodríguez**; Carter, **Pedro Sempson**; Waggnner, **Alberto Fernández**; Burg, **Vicente Vega.**

12,00 VEINTICUATRO HORAS y cierre.

SEGUNDA CADENA

7,45 CARTA DE AJUSTE. «Prestigio de París», Olga Guillot.

8,32 SIETE DIAS.

9,00 A VISTA DE PAJARO. «El gran pequeño mundo de Román Vishniac».

9,45 MUSICA EN LA INTIMIDAD. **Ciclo conjuntos de cámara.**

10,15 NOTICIA 2.

10,32 CUESTION URGENTE. «La unión de los cristianos». Guión: Joaquín Martínez-Roura y José Verde Aldea. Realización: Manuel Rato.

11,00 HORA 11. **«El tesoro»**, de Eça de Queiroz. Intérpretes: José Caride, Juan José Otegui, Francisco Cecilio. Adaptación: Marcial Suárez. Dirección y realización: José Zamit.

12,00 Cierre.

SABADO 31 DE ENERO

MATINAL

9,45 CARTA DE AJUSTE. «El alma de España».

10,02 TELEVISION ESCOLAR. **Noticiario escolar. Formación religiosa** (segunda mesa redonda de introducción): «Formación religiosa y TV Escolar: ¿cómo?

11,00 Cierre.

SOBREMESA

1,45 CARTA DE AJUSTE. «La Cenicienta», de Prokofiev.

2,02 PANORAMA DE ACTUALIDAD.

3,00 NOTICIAS A LAS TRES.

3,30 RITMO 70. Un programa musical. Presenta: Pepe Paláu y José María Iñigo. Realización: Pilar Miró.

4,00 SESION DE TARDE. **(Ciclo ciencia-ficción). IV. «Los viajeros del tiempo».** Un equipo de investigadores descubre, por casualidad, que se puede abrir una puerta al futuro. Por ella penetrarán en el mundo del año 2071. La Tierra se ha convertido en escoria, tras la autodestrucción de la Humanidad, hace 107 años.

TARDE

5,45 CONCIERTO CON LEONARD BERNSTEIN. **«El espíritu latinoamericano».** Un muy interesante espacio sobre la influencia que los ritmos indígenas, mezclados con los de los colonizadores peninsulares, han tenido en la música culta del Centro y Sur de América.

6,45 CESTA Y PUNTOS. Colegios: Nuestra Señora del Pilar, de Soria, e Instituto Femenino, de Burgos. Presentación: Daniel Vindel. Realización: Miguel Angel Román.

7,45 DIBUJOS ANIMADOS.

8,00 MUSICA-3. Realiza: Eduardo Stern.

8,30 OJOS NUEVOS. Tele-revista religiosa.

NOCHE

9,00 LA SOLUCION... MAÑANA. **«Un pueblo nuevo».** Presenta: Alfredo Amestoy. Realización: Eugenio Pena.

9,30 TELEDIARIO.

10,01 A TODA PLANA. (Un reportaje de actualidad sobre Nigeria y Biafra).

11,06 GALAS DEL SABADO. Actúan: Joaquín Gasa, Los Chantellos, Mariska, Luisa María Güel, Oliver, Tip y Coll, «ballet» de Gisa Gert, Fridda Boccara y Mikaela.

0,35 VEINTICUATRO HORAS.

SEGUNDA CADENA

7,45 CARTA DE AJUSTE. «Scherezade», Rimsky-Korsakov. «Concierto para piano y orquesta», Tchaikowsky.

8,32 EL MUNDO EN ACCION. «Problemas de una ciudad gigante». Encuesta sobre los problemas que tiene planteados la gigantesca ciudad de Nueva York en su aspecto urbanístico, económico, social y psicológico.

9,00 VOCES DE COLOR. Little Richard, Jimmy Church, Lillian Hall, Ironing Board Sam, Peggy Gaines, Johnny Sneed, The Spidels, Sam Baker.

9,30 INTRIGA DE PASIONES. **«El desafío».** Diversas visicitudes de diferentes miembros de la familia Forsythe, destacando el enrolamiento en la guerra de los Boers de uno de los miembros de aquélla.

10,30 NOTICIA 2.

11,00 TEATRO REAL. Retransmisión en directo, desde el Teatro Real de Madrid, del concierto de la Orquesta Sinfónica de la RTV Española, bajo la dirección de Sergiu Celibidache.

1,00 Cierre.

RADIO

INTERCONTINENTAL

15,15: Cante flamenco por Gabriel Cortez, Adelfa Soto, Bambino: «Qué desgracia la mía», «De borrachera», «Mi Adelfita», «Primer español», «Culpable», «Afrontar la realidad».—15,45: Pequeño conjunto, interpretaciones al órgano por Miguel Ramos: «Una tontería», «Yo fui asistente del kaiser», «Música para las chicas», «Brasilia», «Marionetas en la cuerda» y «Tan lejos».—16,15: Canciones españolas por Marifé de Triana, El Mejorano, Lidia Moreno, Paquito de Jerez y La Princesa Gitana: «La buena sombra», «Tengo miedo», «Hechizo de morería», «Aquel pañuelito» y «Mi jaca valerosa».—16,45: Una orquesta, Manuel Alejandro: «Cuando tú no estás», «No vuelvas», «Mi regalo», «Te quiero mucho», «Tú volverás» y «Poco a poco».—20,25: Canciones variadas por Eliseo del Toro, Claudia, Los Angeles del Paraguay: «Guantanamera», «Amor es mi canción», «Incendio en Río», «Una tontería», «Cuando digo que te amo» y «Samanta».—21,30: Fragmentos de zarzuela.—22,30: Voces de América: Jack Angels, Joan Baez y Frank Sinatra: «La vida que llevo», «Cuando hay una guerra», «Guardo tus penas», «In aint't ma babe», «Sí, señor; es mi nena».—23,00: Música selecta.—24,00: Musical de medianoche.

PENINSULAR

6,27: Apertura.—6,30: Saludo musical (Zamora).—7,08: Invitación al concierto (Albiñana): «Sonata en fa sostenido menor», del Padre Soler; «Rumores de La Caleta», de Albéniz, y fragmento de la «Sinfonía en do mayor», de Bizet.—7,30: Almanaque sonoro.—7,54: Discorama.—8,02: Hablemos de discos (Tena).—8,36: Concierto breve (Pagán): «Le boeuf sur le Toit», ballet-pantomima de Darius Milhaud.—9,03: Cartel de España.—9,30: Música de Hispanoamérica.—10,00: Bolsa musical.—11,02: Destino: ellas.—11,31: Noria de canciones.—12,00: Angelus y Faro de Madrid.—12,03: Música en la mañana (Palacios).—12,31: Madrid, paralelo 40 (Tena).—13,03: Nueva frontera.—13,31: Música de nuestro tiempo.—13,50: Tiempo y ritmo (Mantilla).—15,00: Crónica deportiva (M. Ors).—15,05: Vuelo 605 (A. Alvarez). — 15,35: Desfile de orquesta. — 16,03: Concierto en familia (Carra): Fragmento del «Concierto para trompeta, dos óboes, cuerdas y clave», de Teleman.—16,03: Escaparate de éxitos.—17,00: La música que usted prefiere.—18,31: Musical expreso.—19,01: Club de baile (Corral).—20,01: Hablemos de música.—20,30: Sólo melodías (Corral).—21,03: La música y su noticia.—21,31: Contraste de ritmos.—22,30: Buzón del disco (Beatriz Rosado).—23,01: Juego de parejas.—23,31: Pequeño club (Carra): Solistas internacionales: «Variaciones sinfónicas», de César Franck.—24,00: Música de medianoche.—0,45: Acento de Hispanoamérica (O. Merino).—1,01: Selección de orquestas (L. de Guevara).—2,00: Cierre.

CENTRO

7,00: Apertura y lectura.—7,05: Primer programa.—7,30: La gran pareja. — 8,20: Camino de las nueve.—9,00: Menú musical.—9,30: De mi barrio al cielo.—10,00: Correo de alcance.—10,33: Recuerdos musicales.—11,05: Tesoro Saldaña.—11 30: Ciudad 70.—12,30: La canción española.—13,01 Tic-tac de Madrid.—14,02: Correo de la amistad.—14,30: Diario hablado de Radio Nacional de España.—15,00: Antena deportiva.—15,30: Dónde están las llaves.—17,00: Musical 70.—18,00: El teléfono de la suerte.—20,03: Espiral pop.—22,00: Diario hablado de Radio Nacional de España.—22,30: Antena deportiva.—23,03: Festival de Hispanoamérica.—23,30: Musicolandia.—0,05: Teatro lírico.—0,35: La noche.—0,58: Cierre.

NACIONAL

4,54: Apertura. Al nacer el día. Indice de programas.—5,05: Música en la mañana.—8,00: España a las ocho. — 8,45: Concierto en la mañana.—9,15: La mujer.—11,05: El trabajo.—12,00: Angelus. Oración del siglo XX.—12,15: La música: Concierto. Alta fidelidad. Novedades musicales.—14,30: Diario hablado de Radio Nacional.—15,00: Tardes musicales.—16,30: Narraciones y leyendas.—17,05: Concierto.—18,05: Temas españoles: España agrícola. Misión rescate.—18,30: Para vosotros, jóvenes.—21,30: Radiogaceta de los deportes.—22,00: Diario hablado de Radio Nacional.—22,30: Noche de estreno.—23,40: Radiografía cristiana.—24,00: Veinticuatro horas.—0,30: Meditación religiosa.—0,33: Serenata.—0,50: Lecturas a medianoche.—1,00: Buenas noches, Europa.—1,03: Circuito nocturno.

MADRID

7,00: Buenos días.—8,00: Matinal Ser.—10,00: Gran Vía.—12,00: Knorr da la solución.—12,05: Canciones de España.—12,30: Mediodía cadena SER.—13,00: La hora 13.—14,30: Noticiario de Radio Nacional de España.—15,00: Cita a las tres.—15,30: Diálogos con María Angeles.—16,00: Mi personaje inolvidable, cap. 3.—16,30: «La sangre de los Iberón», cap. 15.—17,00: «El valle de las viudas», capítulo 33.—17,20: Intermedio.—17,30: «El precio del honor», cap. 87.—17,50: Canciones de ayer y hoy.—18,15: La SER informa.—18,25: El tiempo.—18,30: «El jorobado», cap. 43.—18,55: El tiempo.—19,00: «Extraño poder», cap. 15.—19,30: «Tres hombres buenos», cap. 10.—19,45: Música en L. P.—20,00: Los 40 principales.—21,00: En directo..., estudio 8.—22,00: Noticiario de Radio Nacional de España.—22,30: Siguiendo los deportes.—22,37: Ultima hora musical.—22,45: Noticiario de «Ustedes son formidables».—23,00: En directo... las estrellas.—23,45: Jazz en la noche.—24,00: La hora de los santos.—1,00: Edición de madrugada.—1,15: Madrugada en Radio Madrid.—5,00: Concierto del alba.

Ayuntamiento de Madrid

MUSICA

ORQUESTA NACIONAL. SOMOGYI, FRANKL (PIANISTA) TEATRO REAL

«Segundo concerto piano», Beethoven; «Quinta», Mahler. Hoy y mañana, 19,15 horas. Domingo, 11,30 horas. (Localidades, taquilla.)

TEATROS

ALCAZAR.—(2212252.) 7 y 10,45: Compañía de revistas Zorí-Santos, presentando a Gogó Rojo, en Esto tiene truco.

ARLEQUIN. — (2475131. San Bernardo, 5 y 7. Metro Santo Domingo.) 7 tarde y 11 noche: Arturo Serrano presenta compañía Julita Martínez en El don de Adela (de los famosos autores franceses Barillet y Gredy, versión Tono). «Muy divertida» (Lorenzo López Sancho, «A B C»).

ARNICHES.—(Cedaceros, 7. Teléfono 2224991.) 7 y 11: Germán Cobos, Conchita Núñez y Aurora Redondo en Tú me acostumbraste (de Alfonso Paso).

BEATRIZ.—7 y 11 (Compañía María Luisa Merlo-Carlos Larrañaga.): Rosas rojas para mí (de Sean O'Casey; adaptación: Alfonso Sastre). (Dirección: José María Morera.) (¡Cuarto mes de éxito!)

BELLAS ARTES.—(2324437.) 7 tarde y 11 noche: Manuel Galiana, en Hay una luz sobre la cama (de Torcuato Luca de Tena). (Francisco Pierrá, la presentación de Amparo Pamplona, y Gabriel Llopart, en «Don Carlos».) (Dirección: José Tamayo.)

CALDERON.—10,45 noche (Gran compañía de revistas, bajo la dirección de Manuel Paso.): Sensacional reestreno de Y esta noche..., ¿qué? (libro de M. Paso; música, de los maestros Montorio, García-Segura y Cofiner). Con: Esperanza Roy, Paquito de Osca, Pepita Ródenas, la colaboración de Luis Barbero, las fabulosas 12 Bluebell Girls y «ballet» Masulli Dancers.

CLUB.—(2220417.) 7, 11: Amparo Soler Leal en Tres historias sobre eso del matrimonio (Plaza Suite). (Primer actor: Paco Morán.) (Adaptación y dirección: Jaime Azpilicueta.) (Vuelve a Madrid... ¡Un auténtico éxito mundial!)

COMEDIA.—7 y 11: Compañía Adolfo Marsillach, en El Tartufo (de Molière, trasladado por Enrique Llovet).

COMICO.—(Nuevo teatro.) (Paseo Delicias, 41.) (Teléfono 2274537.) 7, 10,45: Compañía Juanito Valderrama y Dolores Abril, en No me quieras tanto (de Antonio Quintero y Rafael de León, con ilustraciones musicales de Manuel L. Quiroga). (Localidades, con cinco días.) (Mayores catorce años.)

ESLAVA.—(2665440.) 7 y 11. Compañía Conchita Montes presenta: La factura (de Francisco Dorin). Con: Carlos Ballesteros y Fernando Nogueras. (Dirección: Luis Escobar.) (Obra galardonada con el Premio de Humor «Tristán Bernard» 1969.) («La factura es un alegre artificio, que larga su espuma a borbotones como un buen champaña un poco embriagador». García Espina, «Hoja del Lunes».)

ESPAÑOL.—7 tarde y 10,45 noche: Compañía titular, en La Paz (de Aristófanes, puesta al día por Fernando Díaz Plaja; música, de Carmelo Bernaola). (Director: Miguel Narros.) Con: Guillermo Marín, José Luis Pellicena, Luchy Soto, Javier Loyola, Charo López, José Luis Heredia, Dionisio Salamanca, Lola Lemos. (Localidades: De 15 a 75 pesetas.) (Tres últimos días.)

FIGARO.—(Doctor Cortezo 5.) (Teléfono 2391645.) 7,30 y 11,15: Cuarto mes, compañía Nuria Espert, Las criadas (de Genet). Con: Julieta Serrano. Colaboración: Mairata O'Wisiedo. (Dirección: Víctor García.) (Gran Premio Especial Festival Internacional de Belgrado.) (Descuento estudiantes, de 5 a 7.) (Venta anticipada.) (En el vestíbulo, Taller Experimental de la compañía. Exposición Viola.) (Lunes: Descanso compañía.) (Dos últimas semanas.) (8 de febrero: Irrevocablemente: Despedida compañía.)

INFANTA ISABEL.—(2214778. Dirección: Arturo Serrano.) 7 tarde y 11 noche: Compañía Arturo Fernández en Yo soy Brandel (de Juan Ignacio Luca de Tena). «Exito singular y formidable» (Enrique Llovet, «Informaciones).

LARA.—(2211631.) 7, 11: Compañía Vicente Parra en Amores cruzados (de Salacrou, adaptación libre de Juan Ignacio Luca de Tena).

LATINA.—(Teléf. 2652835. Revistas Colsada.) 7 y 10,45: Los cómicos de Madrid Lina Morgan y Juanito Navarro en el éxito cómico ¡Qué vista tiene Calixta! (con Anne Marie Rosier, Tito Medrano, Manena Algora, Sonia Silos y «ballet» Maxim's 70). Localidades con cinco días.

MARAVILLAS.—7, 11: Cuarto mes de éxito cómico de Amor dañino o La víctima de sus virtudes (de Alonso Millán). Compañía comedias cómicas Florinda Chico, con la colaboración de Ismael Merlo, Marisol Ayuso, Rosario García Ortega, Pedro Valentín. Hacia las 300 representaciones. «El público se divierte extraordinariamente. Riendo sin cesar, y a carcajadas, los espectadores de toda condición» (Marquería).

MARQUINA.—(Prim, 11.) (Teléfono 2318467.) (¡¡¡Segundo año en cartel!!!) 7 y 11: Lina Canalejas, Francisco Valladares, Manuel Torremocha, en La casa de las chivas (de Jaime Salom). (Premio Nacional del Teatro.) (Maite Brik en el personaje de «Trini».) (Dirección: José María Loperena.) (Domingo: Funciones a las 4,30 y 7 tarde.)

MARQUINA.—(Prim, 11.) (Teléfono 2318467.) (Teatro de Cámara de Madrid.) Domingo, 11 noche: El regreso (de Harold Pinter; versión y dirección: Luis Escobar). (Unica representación.)

MARTIN.—7 y 10,45: Entra en 6.º mes triunfal Las corsarias (por Addy Ventura, Angel de Andrés, Rubén García).

REINA VICTORIA.—(2213458.) 7 11: Franz Joham, Rafael Navarro, en El visón volador. Con: Mónica Kolpek, Ricardo Merino, Elena Espejo y Mary Paz Pondal. Colaboración: Mary Carmen Yepes. (Dirección: Jaime Azpilicueta.) (Domingo 1: Despedida en este local.)

VALLE-INCLAN.—7 11: Sexto mes de éxito cómico de Acelgas con champagne (de Roberto Romero). (Por necesidades de programación: ¡10 últimos días!)

ZARZUELA.—(2214341.) (Empresa Colsada.) 7 tarde y 10,45 noche: Joaquín Gasa presenta su gran producción Sara Montiel en persona. Con: Joaquín Gasa, Jr. (Artistas invitados: Tip y Coll. Colaboración extraordinaria: Pajares. «Ballet» Ricardo Ferrante. «Ballet» inglés All Star's.) (Montaje, coreografía y dirección: Ricardo Ferrante.) (Tres improrrogables últimos días.)

CIRCO

CIRCO PRICE.—(2314607.) (Plaza del Rey. Metro Banco España. Aparcamiento coches.) 6,45 y 10,45: ¡El fabuloso Programa de las Naciones! «Gran Festival Mundial del Circo 1970». ¡20 leones!, ¡La caballería del Circo Ranzy!, ¡El caballo que ríe!, ¡Alta equitación de París!, ¡Las bicicletas de oro de USA!, ¡Koma Zuro del Japón!, ¡Los 7 Rodríguez de México!, ¡El clown suizo Galetti!, ¡El transformista humorístico!, ¡Payasos italianos Troupe Di Lellos!, ¡Saltadores húngaros!, ¡Los superpayasos Pery y Poppey! y otras muchas atracciones por vez primera en Madrid.

CINES

ALBENIZ.—Oliver.
ALCALA-PALACE.—007 al servicio secreto de Su Majestad.
ALVI.—500 millas.
AMAYA.—Funny Girls.
APOLO.—La amenaza de Black Box y La batalla de El Alamein.

ARGUELLES CINEMA.—El más «chic». 4,30 7 10,45: La huella conduce a Londres (Yul Brynner).

AVENIDA. — (2217571.) 6,45, 10,15, En 70 mm.: Grupo salvaje (William Holden, Ernest Borgnine). Technicolor. 2.ª semana.
AZUL.—¿Qué hiciste en la guerra, papi? y No hagan olas.
BAHIA.—Ringo de Nebraska y Al final de la noche.

BARCELO.—4,30, 7, 10,45: La vida sigue igual (Julio Iglesias). (Tolerada.)
BECERRA.—Asesinato en Manhattan y El libro de la selva.
BECQUER.—Apolo en vacaciones y La batalla de El Alamein.
BELLAS ARTES.—Los indestructibles.

BENLLIURE.—4,15, 7, 10,45: Hombre marcado (Stuart Whitman, Rod Steiger, María Schell).
BILBAO.—El hombre perdido.
BRISTOL.—El doctor Who y los daleks y Los indestructibles.
BULEVAR.—Shock.

CALLAO.—6,45, 10,30: Irma la dulce (Jack Lemmon, Shirley MacLaine). (Color.) (Se ruega puntualidad.) (Séptima semana.)
CANCILLER.—500 millas.
CANDILEJAS.—El halcón y la presa y Georgina.

CAPITOL.—4,30, 7, 10,45: La huella conduce a Londres (Yul Brynner).
CARLOS III.—¿Por qué lloras, Susan?
CARLTON.—Las sandalias del pescador.

CARTAGO.—5: Rompecabezas chino, Al otro lado de la ley.

CARRETAS.—10 mañana: Amor a la española, Estudio de terror. (Mayores dieciocho años.)
CERVANTES.—La maldición de la calavera y Roma como Chicago.
C. LINEAL.—Comanche blanco y El candoroso picapleitos.
COIMBRA. — Diabólicamente tuyo y A cualquier precio.

COLISEVM.—7, 10,45 (¡Grandioso éxito!): Buscando a Gregory (Julie Christie, Michael Sarrazin y John Hurt). (Technicolor.)
CONCEPCION.—Los monstruos invaden la Tierra y Georgina.
CONDE DUQUE.—Dos hombres y un destino.
CONSULADO.—¿Por qué lloras, Susan?
COPACABANA.—El novio de mi mujer y A cualquier precio.
CHUECA.—Horizontes lejanos y El regreso de Fu-Manchú.
EL ESPAÑOLETO.—El graduado.
EMPERADOR.—Escándalo en la playa y En país enemigo.
ESPRONCEDA.—Rififí en Amsterdam y El candoroso picapleitos.
EUROPA.—Historias de terror y A cualquier precio.
FANTASIO.—Shock.
FATIMA.—El novio de mamá y La Estrella del Sur.
FELIPE II.—Esta noche me lanzo y Las Vegas, 500 millones.
FLORIDA.—Tierras lejanas y El rey en Londres.

FUENCARRAL.—(Dotado de nuevos equipos de proyección y sonido Todd-ao, 70 milímetros.) 7, 11: Infierno en el Pacífico (Lee Marvin, Toshiro Mifune). (Technicolor.) (70 milímetros.) (Autorizado menores.) (Unica. Sensacional.)

FUNDADORES.—(Fundadores, 9. Final Goya.) (Teléfono 2451495.) Continua, 5: Chico chica boom; Fantasía (Walt Disney). (Color.) (Tolerado.)
GRANADA.—Quédate conmigo y El libro de la selva.
GRAN VIA.—Los insaciables.
IDEAL.—Monstruos de terror y La espalda contra el muro.

IMPERIAL.—10 mañana: Complementos y Peter Pan (Walt Disney) Technicolor. Tolerada.
IMPERIO.—El mundo bajo el terror y Sor Citroën.
INFANTE.—500 millas.
JORGE JUAN.—La Estrella del Sur.
KURSAL.—Rinocerontes blancos y Los indestructibles.
LICEO.—El hombre perdido.
LIDO.—Esclavos del hampa y La espalda contra el muro.
LISBOA.—Tres en un sofá y Los indestructibles.

LOPE DE VEGA.—7, 10,30: Hasta que llegó su hora (Claudia Cardinale, Henry Fonda). (Technicolor.) (Mayores dieciocho años.) (Por su largo metraje se ruega puntualidad.)
LUCHANA.—Ceremonia secreta.
LUX.—Una pistola para Ringo y Anoche cuando se apagó la luz.

MADRID.—Continua, 10 mañana. Estreno del doble programa más esperado: La rebelión de los cosacos (Siempre sobre sus corceles atacaban como sombras hasta aplastar al gigante ruso.), Olimpiada en Méjico (El titánico esfuerzo de unos superhombres **condensado en dos horas de emociones.**). (Ambas cinemascope-color.) (Toleradas.) (Segunda semana.)

MAGALLANES.—4: Mátame, que tengo frío, y Georgina.
MARVI.—El sacrificio de las esclavas y Georgia.
METROPOLITANO.—El novio de mamá y La Estrella del Sur.
MOLA.—La sombra del zar amarillo.

MONACO. — (Teléf. 4157499.) 4,30: La espalda contra el muro. Color.
MONTECARLO.—Cita con la muerte en Caracas y Cara a cara.
MONTERA.—El candoroso picapleitos.

MONUMENTAL.—5: La vida sigue igual (Julio Iglesias). (Tolerada.)
MORASOL.—La amenaza de Black Box y La batalla de El Alamein.

MUÑOZ SECA.—(2315141.) 10: La dama del alba y A cualquier precio.
MURILLO. — Espadachín diabólico y Atraco de ida y vuelta.
NARVAEZ.—La maldición de la calavera y Roma como Chicago.
NIZA.—Apolo en vacaciones y La batalla de El Alamein.
ODEON.—El gran golpe y Los indestructibles.
OPORTO.—Ruleta infernal y Los indestructibles.
ORAA.—Follón en el hospital y Cul de sac.
PALACIO DEL CINE.—Viaje de novios a la italiana y Georgina.

PALACIO DE LA MUSICA.—4,30, 7, 10,45: Golpe de mano (Explosión) (Simón Andréu, Daniel Martín, Patty Shepard). (Mayores catorce años.)
PALAFOX.—Isadora.
PAVON.—El novio de mamá y La Estrella del Sur.

PAZ TODD-AO.—(70 mm.) 7, 10,30: Noches en la ciudad. Technicolor. (Shirley MacLaine). Mayores dieciocho años.
PLEYEL.—Chico, chica boom y El amo del mundo.
POSTAS.—Apolo en vacaciones y La batalla de El Alamein.
PRINCESA.—¿Por qué lloras, Susan?

PRINCIPE PIO.—4: Bonnie and Clyde y Follón en el hospital.
PROGRESO.—El hombre perdido.
REAL CINEMA.—Las leandras.
REGIO.—El hombre perdido.

RIALTO.—7, 10,45: Péndulo (George Peppard, Jean Seberg). Color. Mayores dieciocho años. 15.ª semana.
RICHMOND.—Irma la dulce.
RIO.—Apolo en vacaciones y La batalla de El Alamein.
RIVIERA.—La vil seducción y A quemarropa.

ROMA.—(2593863.) 4,30: Cinderfella, Asalto al «Queen Mary». (Toleradas.)
ROXY «A».—¿Por qué lloras, Susan?
ROXY «B».—La residencia.
SAINZ DE BARANDA.—Quédate conmigo y El libro de la selva.

SAN CARLOS.—Continua, 4 tarde: La condesa de Hong-Kong (Sofía Loren, Marlon Brando) y Los cien rifles (Raquel Welchs). (Ambas color, cinemascope.) (Dieciocho años.)
SAN DIEGO.—Siete contra la muerte y El detective.
SAN REMO.—Un retazo de azul y Juicio de faldas.

SOL.—10 mañana: Técnica de un espía y Adivina quién viene esta noche.
TIVOLI.—500 millas.

UNIVERSAL CINEMA.—Continua 5: La espalda contra el muro. Color Cinemascope.
URQUIJO.—Las sandalias del pescador.
VALLEHERMOSO. — Rififí en Amsterdam y El candoroso picapleitos.
VELAZQUEZ.—El hombre perdido.
VERGARA.—Los indestructibles.
VERSALLES.—Veinte docenas de hijos y Los indestructibles.
VICTORIA.—Rinocerontes blancos y Los indestructibles.

CINES DE ARTE Y ENSAYO

ALEXANDRA. — Continua, 11; numeradas, 7, 10,45: Juventud corrompida (I Delfini). V. O., subtitulada.
CINE STUDIO CALIFORNIA.—Tale of the Cock (El cuento del gallo). Complemento: ¿Qué se puede hacer con una chica?

CINE GALILEO.—Continua, 5; numerada, 10,30: Prima della rivoluzione. V. O., subtitulada.

CINE-TEATRO GOYA. — 4,30, 7, 10,45: La cabaña (The Little Hut) V. O., subtitulada (Ava Gardner, Stewart Granger, David Niven). Color.

FALLA.—Continua, 5; numerada, 10,45: El manantial de la doncella. (V. O., subtitulada.)

GAYARRE.—Continua, 4 a 10; numerada, 10,30: Deserto Rosso (Desierto Rojo) (un film de Michelangelo Antonioni, con Mónica Vitti, Richard Harris y Carlo Chionetti). V. O. italiana, subtitulada. Mayores dieciocho años.

INFANTAS.—Continua, 11 mañana; numerada, 10,45: Signore e signori (Señoras y señores). (Un film de Pietro Germi, con Virna Lisi, Gastone Moschin, Alberto Lionello y Franco Fabrizzi.) V. O. italiana, subtitulada. Mayores dieciocho años.

PALACE.—Continua, 3,45 a 10; numerada, 10,45: Darling (un film de John Schlesinger, con Dirk Bogarde, Laurence Harvey y Julie Christie). V. O. inglesa, subtitulada. Mayores dieciocho años.

PEÑALVER.—(Conde Peñalver, 59.) (Teléfono 2762764.) (Metro Diego León.) Continua, 4 a 10; numeradas 10,45: Le defroque (El renegado). (Un film de Leo Joannon.) Con: Pierre Fresnay, Pierre Trabaud, Nicole Stephane y Leo Joannon. (V. O. francesa, subtitulada.) (Mayores dieciocho años.)

PEZ.—(Sala [illegible] pertorio.) Continua, 4 a 9.[illegible] numeradas, 10,45: Le journal d'une femme de chambre (Diario de una camarera). (Un film de Luis Buñuel.) Con Jeanne Moreau. (V. O. francesa, subtitulada.) (Mayores dieciocho años.)

POMPEYA.—Continua, 11 a 6; numeradas, 7, 10,45: Helga (El milagro de la vida). V. O., subtitulada. (Ruth Gassman). Color. Documental El pequeño colonizador. Mayores dieciocho años.

REX.—(2471237.) Continua, 11 mañana a 6 tarde; numeradas, 7,15 tarde. Continua, 9,30 noche: El Circo (Charlie Chaplin). (Tolerada.)

ROSALES. — Continua, 4,15 a 10; numeradas, 10,30: En cas de malheur (En caso de desgracia). (Un film de Claude Autan-Lara, con Brigitte Bardot, Jean Gabin y Edwige Feuillère.) V. O. francesa, subtitulada. Mayores dieciocho años.

DOS HORAS ESCALOFRIANTES

«¿Qué fue de tía Alice?», bate los records de recaudación, en la primera semana de su estreno, en el área metropolitana de Nueva York». Así de escueta es la noticia publicada en diarios y revistas profesionales de toda Norteamérica. ¿Indica esto una preferencia del público por el cine de horror? Seguramente, no; porque muchas películas de ese género, pasan sin pena ni gloria. Además, «¿Qué fue de tía Alice?», no es, propiamente hablando, «una película de horror»; diríamos mejor, y acertaríamos, «una película espeluznante», pues esto es lo que siente el espectador con cada plano, con cada ruido y aun con cada objeto que aparece en la pantalla. Este es quizá el mérito principal del director, que ha sabido crear un clima escalofriante, dentro de la naturalidad de una acción natural, encomendada a dos actrices que realizan una labor realmente impresionante: Geraldine Page y Ruth Gordon, «Oscar» esta última, de la Academia de Ciencias y Artes Cinematográficas de Hollywood, por su trabajo en una película, «Baby Jane», de características, en cierto modo, similares a las de la que ahora comentamos.

Ayuntamiento de Madrid

PROBLEMA DE AJEDREZ

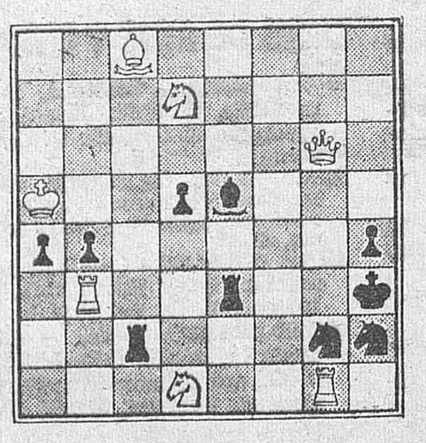

He aquí un problema de H. V. Tuxen (Skakbladet, 1941). Las blancas juegan y dan mate en dos.

SOLUCION

1. T—1T (amenaza con 2. C—5A).

Si 1... T—7A; 2. C×T. Si 1... A—6A; 2. C—5R. Si 1... A—6A; 2. D—5A. Si 1... C—5A; 2. T×T.

Efectos extraordinariamente variados de la liberación de las fichas negras.

SERAPION EL CAPUCHITA

Por Kalikatres

TRASTEJO DE LETRAS

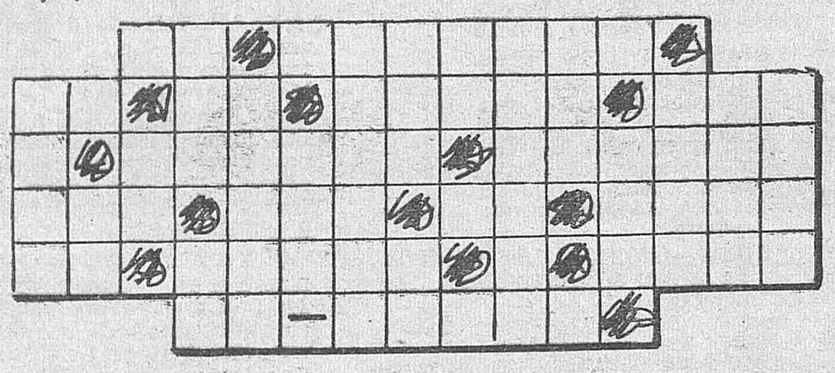

6-J 4-C 2-D 6-D 1-C 2-O 5-F 3-L / 2-J 3-J 5-L	Filósofo alemán contemporáneo. Nació en 1887.
3-G 5-M 4-G 1-K 6-H 5-G 4-M 6-I	Ayuntamiento de Lugo.
6-G 2-H 4-I 5-H 2-M 3-E 5-E 3-K / 5-A 3-D	El más célebre de los oradores griegos (389-322 a. de J. C.).
4-E 5-J 2-E 4-O 3-H 5-N 4-J 2-N	Principal.
4-L 1-I 2-I 1-F 3-C 5-B 4-F	Olla pequeña y con una sola asa.
2-G 6-E 1-H 3-F 2-A 3-A	Satisfecho.
5-O 4-N 1-J 3-N 2-K	Lodo.
4-B 3-M 5-D 1-G	Parte de la mano.
1-D 3-O 1-L	Río de Italia.
2-B 6-K	Río de Galicia.
4-A	Uno.

SOLUCION AL TRASTEJO DE LETRAS

«Si nosotros tenemos más juicio que las mujeres, éstas tienen más instinto que nosotros.»—DIDEROT.

Por K.B.ZAS

CRUCIGRAMA

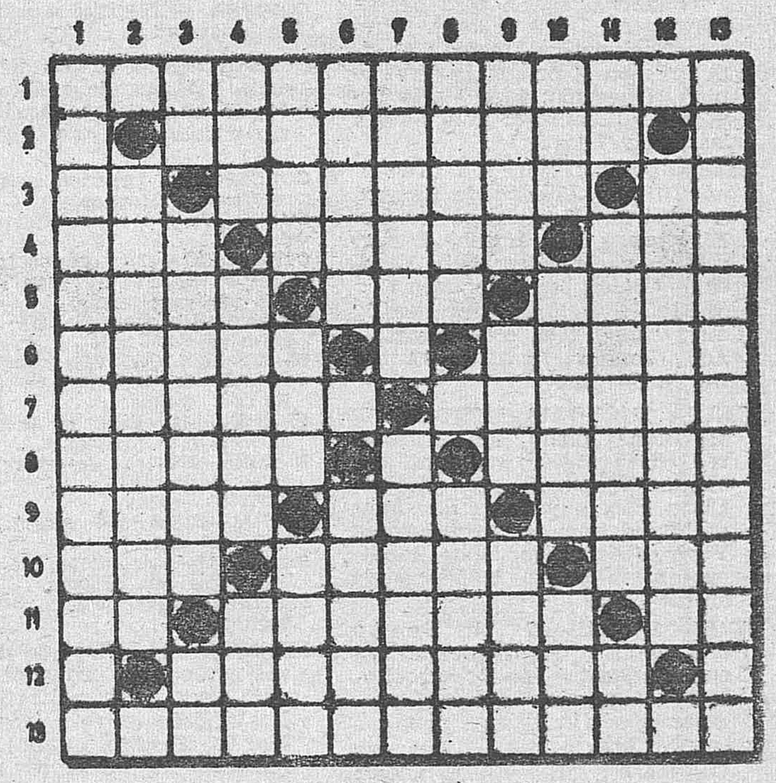

HORIZONTALES

1: PREMEDITACION
2: O SACUDIDAS Q
3: LA LIMARAS UT
4: IPA RALAS OTI
5: TAPO SAN OLIF
6: IRENE B ALELI
7: CANADA ESATIC
8: ATALO I ORAZA
9: MODA ICE ASAB
10: ESO ETARO ADA
11: NO ESABIRC ON
12: T APARECIAS L
13: EXPERIMENTASE

VERTICALES

1: POLITICAMENTE
2: R APARATOSO X
3: ES APENADO AP
4: MAL CNALA EPE
5: ECIR EDO ESAR
6: DUMAS A ITARI
7: IDALAB ICABEM
8: TIRAN E ERICE
9: ADAS ASO ORIN
10: CAS OLARA CAT
11: IS OLETASA SA
12: O UTILIZADO S
13: NOTIFICABANLE

HORIZONTALES.—1: Oprimíalos con violencia.—2: Guarismo. Individua de cierta secta. Punto cardinal.—3: Nota de la escala musical. Alegraba. Al revés, afirmación.—4: Aire regional. Sujeta. Nombre de una consonante.—5: Nombre de letra. Trabaje la tierra. Al revés, exceso en la comida. 6: Río de Francia. Punto cardinal. Al revés, lienzo que usan los sacerdotes en sus ejercicios. — 7: Vasija grande de barro cocido. Al revés, deja un cargo. — 8: Pato. Punto cardinal. Al revés, espíritu.—9: Martillo grande de madera. Quiera. Al revés, en el cuerpo humano. — 10: Período de tiempo. Al revés, cierto perro. Cerveza inglesa.—11: Punto cardinal. Aciértese. Al revés, negación. 12: Consonante. Suprimido. Consonante.—13: Confiadamente.

VERTICALES.—1: Con solicitud.—2: Símbolo químico. Mataré. Punto cardinal.—3: Letra griega. Aprieta los dientes por la ira. Al revés, nombre de letra.—4: Al revés, cerveza inglesa. Instrumento de labranza. Cerveza.—5: Columna de arena. Centro. Al revés, ceremonia.—6: Copia. Vocal. Alma.—7: Engañaré. Al revés, cierta máquina.—8: Pato. Punto cardinal. Nombre de mujer. — 9: Saliva. Lugar de la provincia de Huesca. Al revés, mezcla.—10: Río de Italia. Al revés, deje de decir algo. Nombre de letra.—11: Nota de la escala musical. Suprime. Al revés, negación.—12: Punto cardinal. Alúmbralo. Consonante.—13: Con sosiego.

PERSONAJE OCULTO

Las letras que figuran en el cilindro, aunque dispersas, corresponden a las palabras que se definen. De estas palabras, por su situación, quedan ocultas algunas de sus letras. Son estas letras, las que faltan, las que deben llevarse a la cuadrícula, para, debidamente ordenadas, formar con ellas el nombre del personaje: **célebre poeta italiano (1265-1321).**

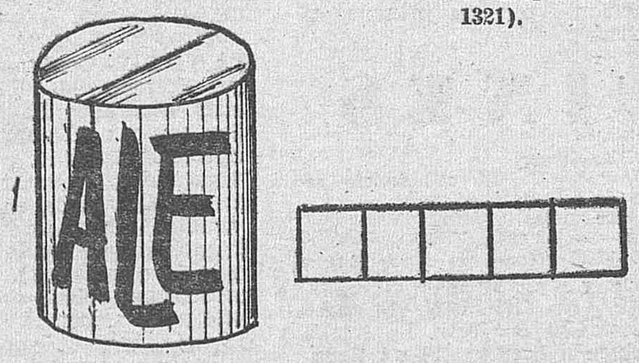

1: Más allá.

SOLUCION AL PERSONAJE OCULTO

1: Cubiletes.

Personaje:

CUBILES

Ayuntamiento de Madrid