MADRID: LA LUNA, EN SUS MANOS

El administrador de la NASA ha comunicado por télex a la Junta de Energía Nuclear que la propuesta española para investigar muestras lunares ha sido aprobada. La JEN tiene ya a punto las instalaciones para analizar las muestras procedentes de los «Apolo» 12 y 13. En estas dos fotos, con muy bonitas investigadoras, por cierto, figura la instalación «Corina», donde los trozos lunares se convierten artificialmente en radiactivos, para determinar los elementos que figuren en muy poca proporción

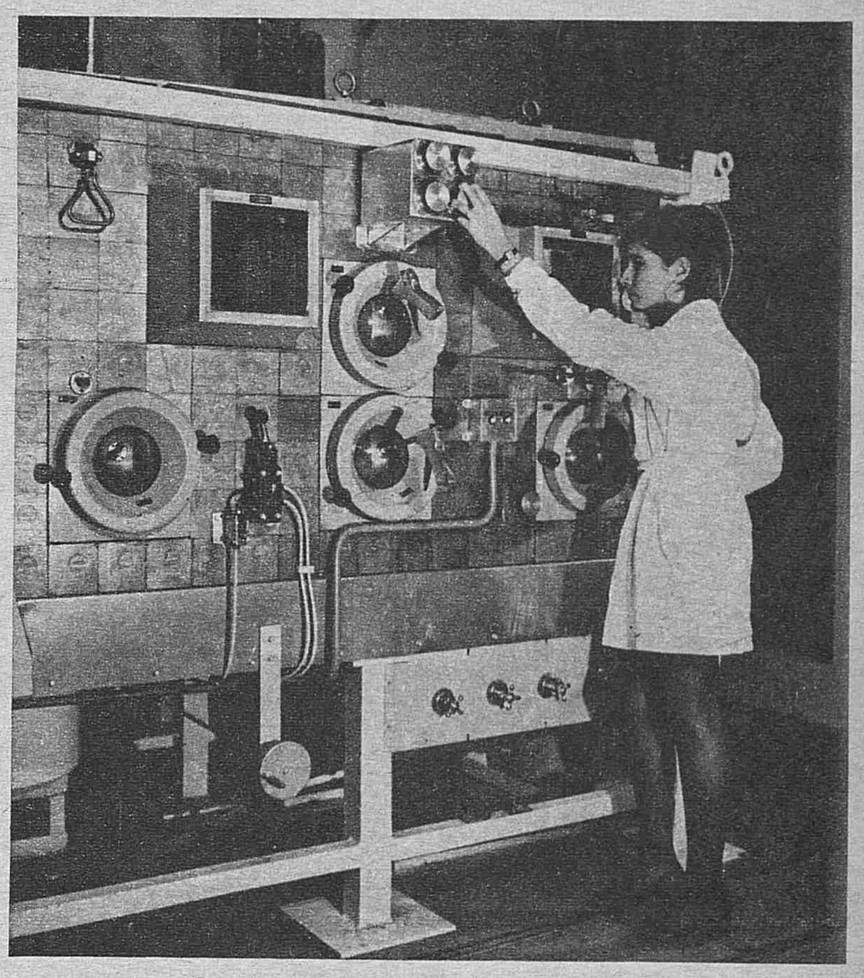

EL GIGANTESCO TELEGRAMA PROTESTA

Lo que tiene bajo su mano el senador Tom Slade, de Jacksonville, es ni más ni menos que un telegrama. Un gigantesco telegrama-protesta que contiene —según el que lo ha leído— más de doscientas mil firmas en contra de la orden que desde mañana dispondrá la integración racial. El telegrama protestón va dirigido a la Corte Suprema que, naturalmente, se tomará su tiempo para leerlo. (Cifra)

Arriba

Madrid, sábado 31 de enero de 1970

MEJICO: BATALLA ENTRE BANDOLEROS Y SOLDADOS

EN TOTAL, 23 MUERTOS

Ayuntamiento de Madrid

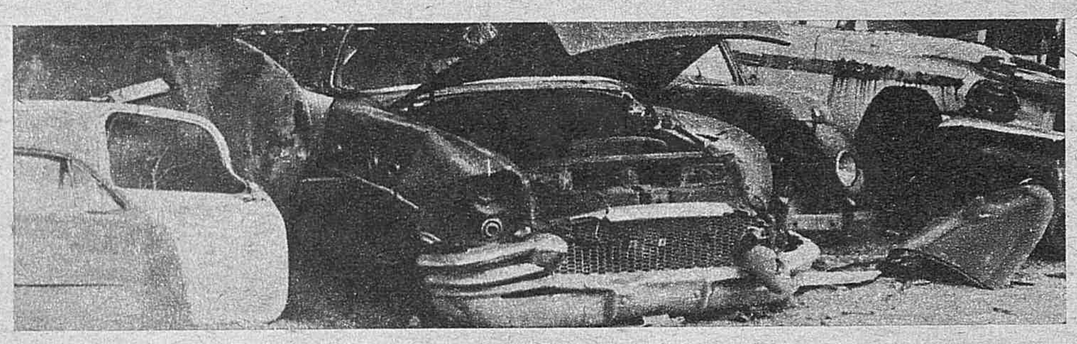

¿QUE FUE

ESTE es el cementerio, uno de los cementerios del viaje, del transporte, de la velocidad y del frenazo; del abollón, del reventón, del patinazo; de la urgencia absoluta y la aventura y el esquinazo; de la batería descargada, la rueda bloqueada y el pinchazo; de los automóviles que fueron y no esperan —Dios nos oiga— la resurrección de la chatarra en otros coches más pequeños, más rápidos, más numerosos para que nadie pueda vivir sin sobresalto. Se sale de Madrid hacia Andalucía, buen camino de invierno, de primavera, de verano y otoño, y antes del Cerro de los Angeles, a la derecha, se encuentran los montones de coches. Ni el más enfebrecido soñador, el rey del desvarío, el papa de la pesadilla se atrevería a imaginar un choque como éste, doscientos o trescientos vehículos, órdago al tortazo, en feroz escalada de sí mismos, en espantosa confusión de sus despojos, en explosivo combinado de colores, hierros, modelos, tamaños, matrículas y marcas. Pobre del cabo de la Guardia Civil que tuviera que levantar el atestado de este accidente. Desventurado el testigo de vista —sordo, por supuesto, del porrazo— que hubiera de contar las circunstancias de la catástrofe. Bendito el niño que pudiera jugar a su capricho con tanto volante, tanto asiento, tanta puerta y tanto cambio, embrague, limpiaparabrisas y diecisiete más a la nomenclatura de la travesura con motor.

Los pájaros, en sus cables, reconocen inmóviles que por primera vez no saben qué picar en la basura ingente. El perro, a la vera del desastre, no está dormido, sino desmayado de alegría. «Estos no me atropellan.» Si grita usted cerca de la montaña de residuales hojalatas, mil ecos oxidados le devuelven la voz, la suya voz, transformada en rechinar de dientes. Si busca usted el cacharro en que aprendió a conducir acaso encuentre su propia juventud extraviada entre hierros. Si pregunta cómo llegan aquí los coches, qué temporadas de intemperie en ignorada soledad, qué largas agonías deben sufrir antes en las calles donde sus dueños los abandonan, a lo mejor la historia le resulta extrañamente familiar...

Que les quiten lo rodado. Que les den una piadosa helada nocturna para que la congelación les quite el frío de la quietud en descampado. Que les lleguen pronto la otra recogida, la prensa reductora y el nirvana de una masa metálica de escaso volumen y generoso peso. Y si eso no es posible (todavía, al parecer, no estamos preparados para dar a los coches otra vida), que se los lleven al mar, a la orilla del mar, y respiren allí salitre y yodo a la vez que, como diques, detienen oleajes.

De la ciudad al cementerio de los coches hay apenas cinco kilómetros. Para nuestra desgracia literaria, Jorge Manrique no los recorrerá nunca. Por ello le reemplazamos de memoria, a riesgo de confundir sus versos:

Las justas e los torneos,
paramentos, bordaduras
e cimeras
¿fueron si no devaneos?
¿Qué fueron sino verduras
de las eras?

Luis DE DIEGO

(Fotos Pastor.)

Ayuntamiento de Madrid

UE TANTA INVENCION?

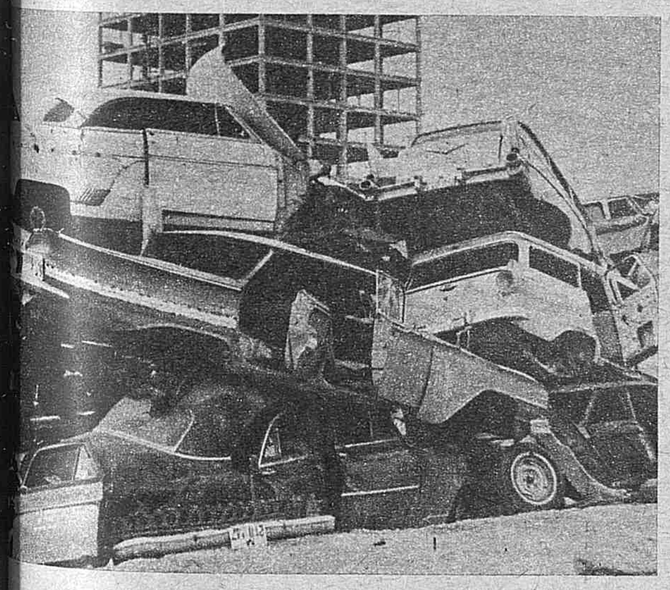

Ayuntamiento de Madrid

LOS MISIONEROS EXPULSADOS DE NIGERIA

Estos son sólo tres: Jean Detillio, Johannes Symons y Dominique Benoit. Hasta 20 misioneros católicos—17 irlandeses y tres británicos—fueron condenados a seis meses de prisión por entrada ilegal en Nigeria. Tras el pago de una multa de 20 libras cada uno han sido expulsados del país. Parece que todos forman parte de un grupo que desarrollaba su misión en la zona secesionista durante la guerra civil. Estos tres aparecen saliendo del Tribunal de Lagos

LA CHICA HACE DE MUDA

Esa preciosa rubia es Goldie Hawn. Muy conocida en Inglaterra a la hora de cenar: hace de «muda» en la serie «Ríase», que a lo mejor vemos pronto por aquí. La chica demuestra ante el periodista que no tiene ningún defecto físico

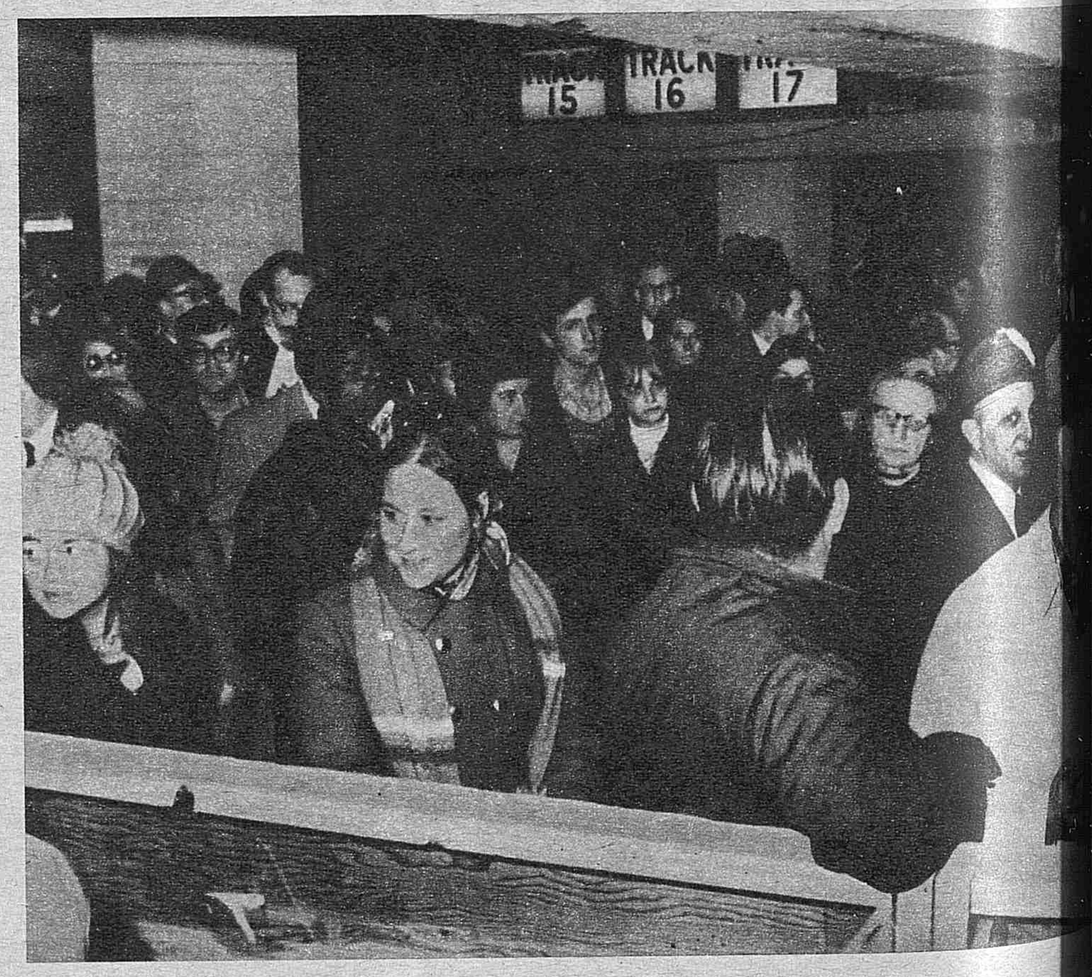

LOS VIAJEROS PELIGROSOS

Ocurre que el Metro de Nueva York ha subido las tarifas. Que los usuarios se han enfadado bastante. Y que los conductores dicen que no conducen, por si los golpes. Total: trabajo a medio gas, con grandes retrasos y colas

Ayuntamiento de Madrid

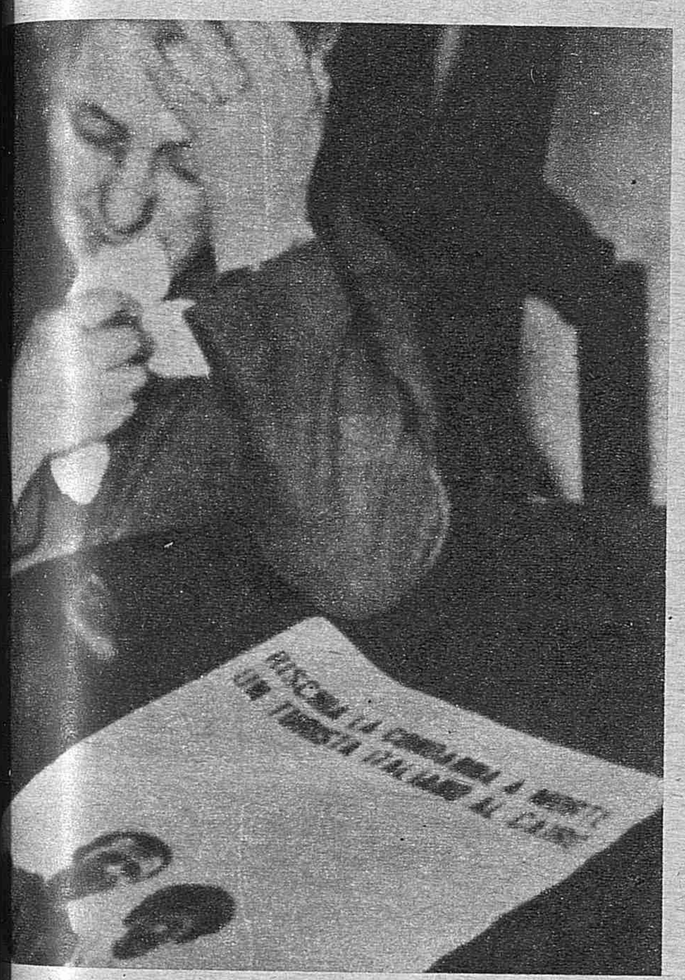

CUIDADO CON LAS FOTOS

Arriba, el matrimonio Middolini. Italianos. Sacaron unas fotos de unas instalaciones portuarias en Alejandría. Están detenidos y pueden ser condenados a muerte. Abajo, la madre, ante la noticia

EL PAN NUESTRO DE CADA DIA

No se trata de batir ningún record panadero, ni gastronómico. Ese gigantesco bocadillo lo ha fabricado la panadería Boxmoor, de Londres, con destino a una ceremonia religiosa. La pieza irá pasando de mano en mano de los fieles, que cortarán cada uno un trozo. Se trata de revivir una antigua costumbre para simbolizar la hermandad de todos los cristianos. (Fotografía de Cifra.)

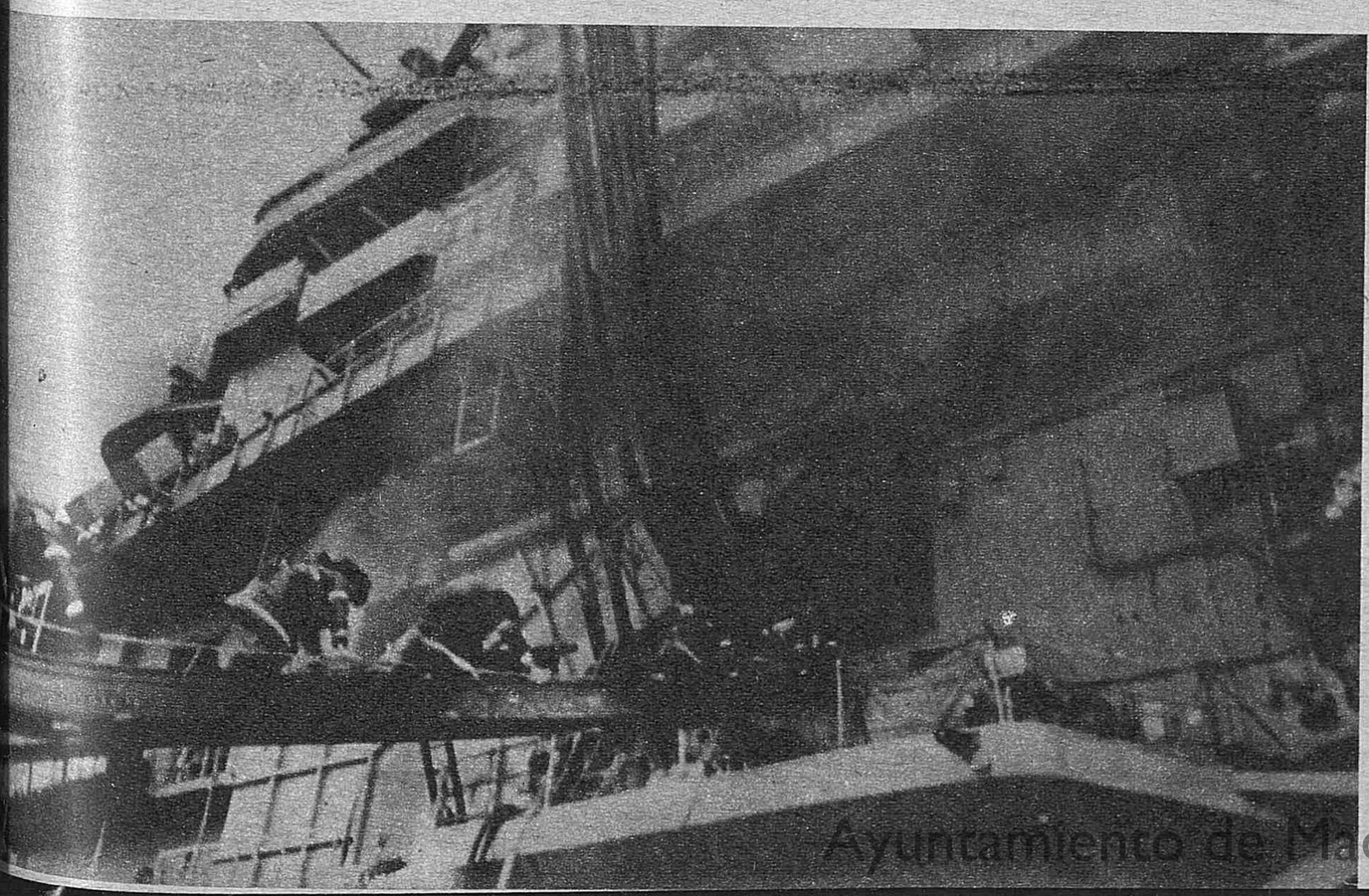

INCENDIO EN EL PORTAAVIONES

Espectacular incendio a bordo del portaaviones norteamericano «Wasp». En el puerto de Boston, los bomberos hubieron de trabajar de firme y con cierto riesgo. El fuego fue localizado en la zona de almacenamiento, cuatro cubiertas más abajo de las pistas de despegue. El incendio, por fortuna, pudo ser dominado pronto. (Foto Cifra.)

Ayuntamiento de Madrid

LA GUERRA DEL 36, SU HISTORIA Y SU CIRCUNSTANCIA

RICARDO DE LA CIERVA, HISTORIADOR

Don Ricardo de la Cierva y de Hoces es guardián de un tesoro impresionante. En la cuarta planta del Ministerio de Información y Turismo, en unas salas más bien pequeñas, con estanterías hasta el techo, en archivadores y cajas por los pasillos, se guardan libros, documentos, legajos, fotografías, canciones, películas, carteles, folletos, periódicos y revistas, panfletos, octavillas, hojas. Todo por miles. Todo archivado, catalogado en la Sección de Estudios sobre la guerra de España, de la que es el jefe. Ricardo de la Cierva, doctor en Filosofía y Letras y en Ciencias Exactas, periodista, profesor de Historia de las Ideas y de las Formas Políticas en la Sección de Historia Moderna y Contemporánea de la Facultad madrileña de Filosofía y Letras, ha publicado «Cien libros básicos sobre la guerra de España», «Documentos de la primavera trágica», «Bibliografía general sobre la guerra de España y sus antecedentes» e «Historia de la guerra civil española (I tomo, antecedentes)». Son preguntas únicamente para el historiador.

—Vamos a empezar haciendo un poco de historia, yo no la sé del todo, de...

—Sí sí.

—... de quién partió la idea de esto.

—La idea fue de Fraga, en el año 65 concretamente. En el año 61 empezaron a aparecer un nuevo tipo de libros sobre la guerra civil española y sobre la República. Hasta los años 60 y 61, la literatura era muy panfletaria y partidista, en uno y otro sentido. Pero en esos años empiezan a salir obras con intención más imparcial. La más conocida es la de Hugh Thomas, por supuesto, con todos los defectos que tiene, el principal es que es un libro sobre libros, no acude a las fuentes primarias, no trata documentos y no conoce la Prensa. Sin embargo, es un buen resumen de libros. Al libro de Thomas le siguen otros muchos. Uno conocido, sumamente deleznable, es el de Jackson, "The Spanish Republic and the civil war", que entre los hispanistas norteamericanos está bastante desacreditado. El Ministro Castiella vio este libro, lo llevó al Consejo de Ministros y comentó las conclusiones de la publicación. Fraga, conocedor de que había aquí, en la Sección de Documentación, un pequeño fondo inicial sobre la guerra civil y que sabía que yo me especializaba desde hacía años en el tema, me llamó para organizar la sección en mayo del 65, que se creó sin más, aunque empezamos a funcionar en noviembre del 65. Empezamos a funcionar gracias al impulso de Carlos Robles Piquer con ese pequeño fondo, procedente de la Vicesecretaría, de los servicios de propaganda. Desde entonces ha crecido a lo que ahora es: la biblioteca más completa del mundo sobre la guerra civil y el centro, sobre todo, de coordinación, porque nosotros no tenemos aquí todos los documentos sobre la guerra que hay en el mundo, pero creo que sí los tenemos localizados y sabemos dónde están. Entonces, en la sala de archivos tenemos un fichero de coordinación que es casi lo más importante que hay en la sección. En ese fichero tenemos localizados casi todos los fondos interesantes que hay en España y fuera de España sobre el tema. Y tenemos un fichero de personas interesadas en la materia y de trabajos en curso. O sea, en este momento, con alguna excepción, que es lo que no se puede prever, nosotros sabemos lo que se está preparando en el mundo sobre la guerra civil. Y como los investigadores extranjeros se han dado cuenta de que lo que nosotros queremos es historia, porque nos interesa un rábano la propaganda y lo que nos importa es que de una vez fijemos históricamente aquéllo, que tan propagandísticamente se ha tergiversado, pues entonces esa gente actúa muy de bue-

Ayuntamiento de Madrid

na fe con nosotros y vienen aquí, de derecha y de izquierda, todos, sin limitaciones de ninguna clase y trabajan aquí. Por ejemplo, un libro sobre las Brigadas Internacionales, de gran éxito en América, se ha hecho aquí, prácticamente. Y esto se incrementa más.

PUERTAS ABIERTAS

—Al que viene, ¿le ponen cortapisas?

—Ninguna, ninguna; ni a españoles ni a extranjeros.

—Pero cortapisas ocultándole documentos...

—Absolutamente nada, absolutamente nada. Puede ser que algún documento de tipo reservado, según la ley de Secretos Oficiales, que viene con tal calificativo de reservado, pero no se refiere a algún documento de entonces, sino a alguna cosa de ahora, como ocurre en todas las partes del mundo. En lo que se refiere a documentos de la guerra civil, están a disposición de todo historiador serio. Aquí ha trabajado un hombre como Southworth, autor de este estudio sobre Guernica.

—¿Pero Southworth ha estado aquí?

—Sí, en este despacho, sentado donde usted está ahora. Herbert Rutledge Southworth es el coordinador de la propaganda antiespañola fuera de España, autor de este libro feroz, el libro más feroz que se ha escrito contra la España actual, "El mito de la Cruzada de Franco". A él le produjo una sorpresa indecible, porque pensaba que le íbamos a echar a patadas. Me parece un investigador apasionado, un gran bibliógrafo, un gran propagandista, pero nadie le puede negar su categoría de investigador serio. Lo contrario es contraproducente. Yo no quiero que pase lo que dijo Hugh Thomas en el prólogo de su libro, de su primera edición, que a él no le dejaron entrar en los archivos españoles y que, por tanto... Eso ya no se puede decir. Y yo procuro facilitar la entrada en los archivos que no dependen de nosotros, avisando quién es cada uno, para que los directores decidan. Esto ha producido un sentimiento de respeto que antes no había. En estos últimos días he recibido cartas de los historiadores más serios. Payne no es el que vino a hacer un libro contra la Falange, pues se quedó sobrecogido de la personalidad de José Antonio, y sacó un libro joseantoniano, aunque antifalangista. Con algunos de estos historiadores vamos a celebrar una reunión de estudio en Oxford sobre la guerra civil, en la que por primera vez asistirán dos españoles, el coronel Ramón Salas, que para mí es el primer investigador de la guerra, totalmente desconocido en España, pero muy conocido en el extranjero, sobre todo en Inglaterra, y yo. Salas es autor de un libro definitivo, totalmente definitivo, sobre el Ejército republicano, y él luchó a las órdenes de Yagüe.

CITA EN OXFORD

—El simpósium de Oxford...

—Tiene su base sobre un libro que está a punto de aparecer. En la reunión participarán Payne, Carr, etcétera, con los que estamos en contacto. Lo organiza Carr, que hace el trabajo de coordinación general, y tratará de varios temas, por ejemplo "La retaguardia nacional", de Payne; "Ejército republicano", de Salas; yo hablaré del Ejército nacional, etc. En fin, varios temas. Ha sido encomendado un poco por las Universidades anglosajonas para tener un texto fidedigno, pues no les convencen las obritas tipo Jackson y las síntesis un poco periodísticas al estilo de Hugh Thomas. Está dirigido a un público universitario y para tener una gran difusión. Va a crear más problemas que soluciones pues, por ejemplo, lo de las Brigadas Internacionales, entre investigadores serios cundía la idea de que habían sido 40.000. Ramón Salas ha establecido definitivamente que fueron más de cien mil. Como se ha utilizado tanto la propaganda, este libro de Oxford intenta ser antipropagandístico, aunque en el fondo tenga aspectos propagandísticos, pues Southworth defiende que en el Alcázar de Toledo no pasó nada y allí pasó muchísimo. Los investigadores serios coinciden fundamentalmente, y por ejemplo atribuir el desencadenamiento de la guerra a la bolchevización del partido socialista es una tesis que no se puede negar hoy por nadie, ni de derechas ni de izquierdas. Y el dar el número de víctimas, que es mucho menor que el del millón de muertos —lo del millón de muertos es un gran camelo novelístico—, hay que verlo desapasionadamente y con esa gran masa documental que tenemos aquí, en Salamanca y en el Archivo Histórico Militar. Hay que ir poco a poco, por temas monográficos, estableciendo cosas. Ya se hacen. Por ejemplo, la cuantía de la aportación extranjera. Ahora está de moda lo del oro de Rusia. Ahora ya lo podemos documentar y en su momento lo haremos. Esta sección se encomendó a un grupo de universitarios jóvenes. Yo soy el mayor, con mucha diferencia sobre los demás. El único que viví un poquito la guerra. Tenía ocho años entonces. Pero los demás, no. Y a la vez que hemos ido adquiriendo y catalogando fondos, hemos ido haciendo nuestras cosas también. No basta reunir, hay que publicar. Y lo hemos hecho en el Ministerio y fuera de él. Lo que no se puede es hablar sin fundamento ninguno. Eso se ha terminado. Por ejemplo, lo de Guernica, de Southworth. Aquí tenemos un informe, hecho dos semanas después, con fotografías y un mapa con todas las bombas que allí cayeron, con testimonios escritos de personas que estaban allí y que aún viven. Como este informe era contrario a la tesis de la propaganda de entonces, por razones que ignoro, y no se habló de la destrucción, no se ha publicado.

GUERNICA

—Entonces, ¿el cuadro de Picasso?

—Es fenomenal. Fueron los alemanes. Esto es clarísimo.

—¿Sólo los alemanes?

—Sí, sí. Pero no por la Legión

Ayuntamiento de Madrid

Cóndor, que estaba controlada por el mando nacional, sino por un grupo especial de prueba que vino directamente desde Alemania, destruyó Guernica y se volvió a Alemania, sin que nos enterásemos. Eso le molestó a Franco y a la vista del revuelo internacional que se organizó, ordenó personalmente hacer el informe y la investigación. Creo que Vicente Talón va a hacer un libro que será definitivo y en el que fijará las posiciones sobre Guernica. Como el mando nacional no había dado la orden, se da la consigna de que eso es mentira, pero ante el revuelo internacional se acaba diciendo que lo volaron los dinamiteros asturianos. Esto es falso. A la destrucción contribuyeron grupos de acción separatistas vascos, algunos de ellos conocidos por personas que vivían en Guernica. Ramón Salay y yo hemos descubierto documentos sobre la organización de comandos para la destrucción de pueblos y ciudades, pertenecientes al ejército separatista vasco, que estuvo al mando del propio presidente José Antonio Aguirre hasta poco antes de la caída de Bilbao. Estos comandos incendiaron Amorebieta, y hemos encontrado la orden del Cuerpo de Ejército vasco a los comandos para incendiar la ciudad vieja de Bilbao, y conocemos el nombre del comandante de estos comandos, el comandante Bustán, vasco. Lo de Guernica en "Le Quinzaine Litteraire", de Southworth, es a propósito del libro de Brian Crozier, que me ha parecido un libro interesante, pero con alguna nota propagandística. Lo siento mucho. Soy historiador y lo que tengo que hacer es decir la verdad, y dejarme de pamemas. En cambio, lo del Alcázar de Toledo cada día se agiganta más por su grandeza. Ahora ha salido un libro de Luis Quintanilla, que capitaneó el último asalto, con ocho mil hombres, y en él dice que lo del Alcázar fue poco serio. Y claro, si al asedio, las minas, los altos, los ocho mil hombres no entraron en el Alcázar, pues ya me contará usted lo que es serio.

—¿Cuántos documentos tienen aquí?

—Libros, unos doce mil, más sesenta mil en Salamanca. Folletos, quizá unos diez mil más o menos. Documentos, en Salamanca, a juzgar por el número de legajos, que son diez mil grandes carpetas, pues unos diez millones; fotos, unas doscientas cincuenta mil.

PARA HACER HISTORIA

—Lo de Salamanca, ¿cómo empezó, fue un archivo de la guerra?

—Fue una idea personal de Franco. Franco ha tenido siempre una gran pasión por la Historia, es historiador, su libro, "Historia de una Bandera", y ha leído y lee muchos libros de Historia. Entonces se dio cuenta de que lo que estaba sucediendo iba a marcar históricamente a España para muchas décadas y se dio cuenta de que había un gran peligro de que se pudieran perder piezas futuras para la Historia. Entonces creó, en el 37, por marzo, una entidad que se llamaba Servicio de Recuperación de Documentos. Tenía por misión recoger todo lo que encontrase, bien en edificios oficiales o en bibliotecas particulares de personas significadas y que huyeron, todo lo que fuera de valor y trasladarlo a Salamanca. Se hacía en cuanto las tropas entraban en un lugar. Y con la orden, que se reitera varias veces, se crea lo de Salamanca y el archivo de la guerra en el Histórico Militar.

—Un historiador de la guerra civil, ¿qué lugares tiene que visitar?

—Los básicos son el Centro nuestro de Coordinación, el Archivo de Servicios Documentales de Salamanca, el Histórico Militar, el Ministerio del Aire, el de Marina —éste es inaccesible, por el momento—; la biblioteca del catedrático de Palacio Atard, con quien colaboro en su Seminario de la Facultad; la cátedra de Carlos Seco Serrano, de Barcelona. En cualquiera de estos sitios no se niega la entrada, excepto en Marina, al investigador serio. En el extranjero también hay centros similares a éste: Biblioteca del Congreso de Wáshington, Universidades de Oxford, Stanford, Wisconsin, Roma, inclusive en los países del Este. En Polonia hay dos. Están interesadísimos. En Rusia hay otro centro. Bueno, también hay cosas importantes en el Archivo de la Causa General, en el Ministerio de Justicia, no aprovechadas del todo, pues lo que se publicó fue incompleto.

—El libro la "Causa General", ¿es para tomarlo en serio?

—Es muy importante, pero muy discutible y más bien propagandístico. Entiendo que es para hacerlo de las dos zonas. Y, además, no se demuestra la cifra de muertos por represión en zona republicana.

—¿Y el libro de monseñor Montero, hoy obispo auxiliar de Sevilla?

—Admirable. Está hecho por un científico y es una de las pocas monografías serias hechas sobre la represión. Es la única. Da los nombres de todos los fusilados, incluso los trece o catorce sacerdotes vascos en la zona nacional, por motivos políticos. Precisamente ese número de siete mil obispos, sacerdotes, monjas, seminaristas asesinados en la zona republicana da idea de lo que tuvo de religiosa nuestra guerra. La proporción del número de víctimas religiosas respecto a las civiles es atroz, es inmensa.

VEINTICINCO MIL TITULOS

—¿No se ha pensado en construir una biblioteca de nueva planta para albergar todos estos fondos?

—No lo sé; no estaría mal. El nuevo Ministro está tan interesado como el anterior. Por discreción no puedo decir más.

—¿Es cierto que de la guerra nuestra se ha escrito más que de la segunda mundial?

—Lo ha sido hasta hace muy poco tiempo.

—Pero desde la primera guerra mundial hasta ahora no ha habido otra que haya provocado tanta literatura.

—Evidente, no hay duda, no hay veinticinco mil títulos de ninguna otra.

—Y, por qué?

—Es clarísimo. Se debe a que el fenómeno de la guerra civil, durante su ejecución, trajo a España, convirtió a España, que era un país completamente desconocido en los años 30, en el centro de interés mundial. Entonces, las tensiones políticas, ideológicas y hasta sentimentales de los años 30 eran enormes, eran unos años de un idealismo y de un enfrentamiento de tipo ideológico que no se dio después en la segunda guerra mundial, que no fue nada ideológica, y por eso no hay polémica de los muertos de la segunda guerra mundial y la seguirá habiendo de los de la española, el enfrentamiento entre fascismo y comunismo, el fascismo era una ideología sumamente prometedora en el año 36 y estaba consiguiendo la transformación de dos países, el enfrentamiento entre lo que se creía entonces era la crisis de la democracia, y los cerebros preclaros de la Tierra se reían de la democracia; lo de Munich, el hecho de que la Universidad de Cambridge era el centro de irradiación comunista más importante de Europa, más que Moscú, y toda la intelectualidad joven de la mejor sociedad inglesa era comunista o nada, entre ellos un sobrino de Churchill, y las grandes purgas soviéticas empiezan en enero del 37. En fin, eran momentos de tensiones y la gran ilusión de la Patria del proletariado es del proletariado y de la intelectualidad universal. Malraux es comunista entonces. Es un momento de grandes enfrentamientos a gran escala, de confusionismo. Entonces surge la guerra española y todo el mundo la idealiza y la convierte en lo que no fue, en un conflicto internacional, porque la guerra española fue un conflicto español, profundamente español.

ESPAÑA, CONEJO DE INDIAS

—Pero el mundo utilizó España como un conejo de Indias.

—Sí, pero con la mejor de las intenciones desde el punto de vista ideológico. Yo creo en el idealismo de muchos de las Brigadas Internacionales, no de todos, claro, pues un sueldo de diez pesetas diarias, que entonces era un capital, animó a muchos a venir. En aquella época había tres millones de parados en Inglaterra y los dieciséis millones de parados de Estados Unidos. Gustav Regler escribió un libro titulado "La gran cruzada", y lo hizo con toda su alma. Era una demostración de que venían a luchar por una causa, por una idea. Europa se vuelca y la gente viene aquí creyendo que la guerra es una guerra internacional.

INEVITABLE

—Entonces, ¿por qué comenzó la guerra, cuáles fueron las causas, era necesaria, buena, mala o inevitable?

—Inevitable. Necesaria, por desgracia, no; nunca puede serlo.

—¿Dónde la pasó?

—En las dos zonas. Fue inevitable, pero no soy amigo de culpar a nadie. Cuento las cosas y que cada quien saque las consecuencias. La convivencia entre los españoles, de todos los tipos, se había hecho imposible. La tesis de las dos Españas, de la que no he sido muy amigo, he tenido que reconocer su fuerza. Esas dos Españas que arrancan del siglo XVIII, que pasan la guerra de la Independencia mal soldadas y estallan en el XIX. España está en guerra civil formal desde las Cortes de Cádiz. Esas dos Españas irreconciliables, que niegan la coexistencia al contrario y que han dirimido en tres guerras expresas en el siglo pasado su existencia. Las guerras carlistas son un poco la guerra de la Iglesia contra el Estado liberal, aunque luego la Iglesia flota sobre los partidos. Son las famosas divisiones de José Antonio, porque en Cataluña hay una división tremenda, y lo mismo pasa en el País Vasco, en el campo andaluz, en Castilla. Hay división ideológica, religiosa, política. Lo mismo pasa entre las derechas y entre las izquierdas. El Frente Popular no es más que un acta de desacuerdos, como dijo Gil Robles. Hay división, desilusión, desgaste, cansancio. Y hay división en el Ejército, porque creer en el mito de la guerra como Ejército contra pueblo es una estupidez tremenda, y hay tantos militares de carrera en la zo-

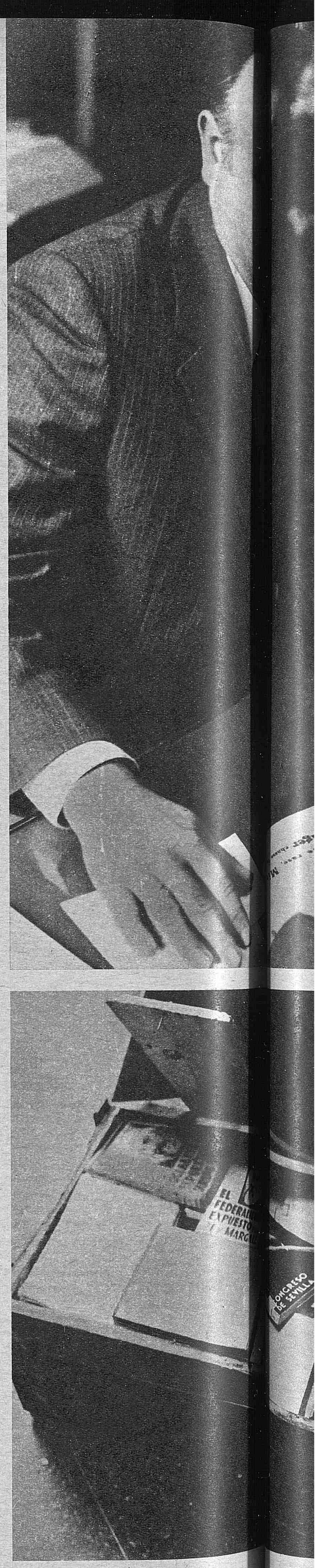

Ayuntamiento de Madrid

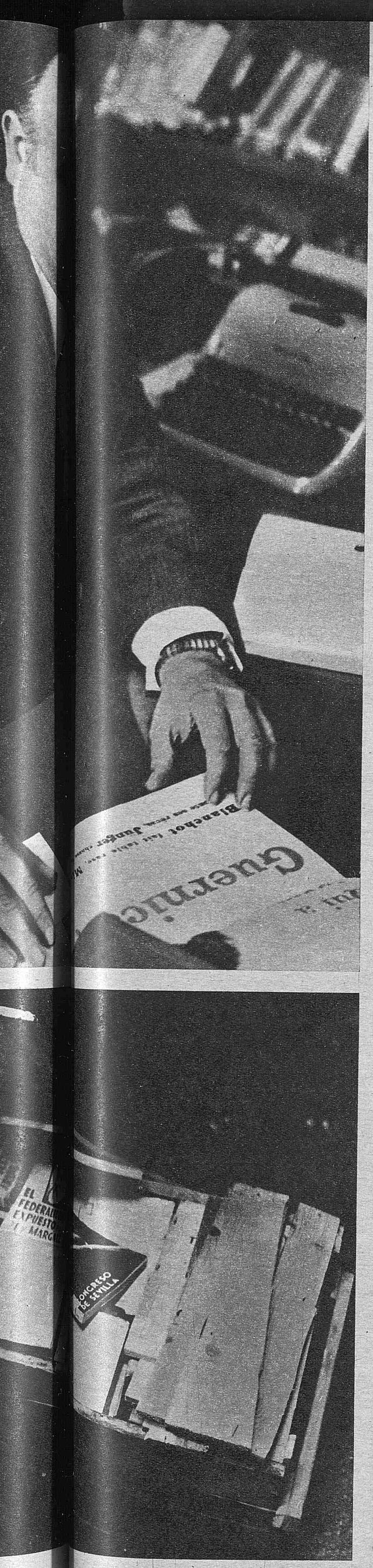

na roja como en la nacional. Hay muchos más generales profesionales en la zona republicana. Hay crisis en el carlismo y en el socialismo. División de la cultura, pues los intelectuales de la izquierda ignoran a la derecha. Todo esto se polariza y al sumarse toda esta suma de tensiones surge la chispa. La culpa es tanto de las izquierdas como de las derechas. Por la bolchevización de las izquierdas y el egoísmo cerril de las derechas, que denunció José Antonio. Algunos intentan frenarlo, pero aquí está la crisis de Europa. Sin la crisis de Europa no hubiera habido guerra civil, porque los intelectuales y los líderes se vuelven a Europa, en vez de buscar una solución española. Y el ambiente de Europa era de guerra civil, por ejemplo, en Francia y en Austria.

—Un inciso. José Antonio Primo de Rivera.

—Una figura grande, ejemplar. La Historia la revalorizará, porque ha sido muy maltratado por sus enemigos y por sus amigos.

—¿Cuándo se podrá escribir una historia auténtica, desapasionada, de la guerra civil española, de lo que fue y de lo que supuso?

—Ya, ahora.

—Pero las gentes que la vivieron en uno u otro lado arrastran un lastre emocional. ¿No tendrá que pasar otra generación?

—No, ¿por qué? Ahora se puede escribir. Los grandes historiadores clásicos vivieron las guerras. Tucídides fue un general vencido y Julio César fue un general vencedor. Y ahí están sus relatos. Los retazos de la historia de la guerra que escribió don Manuel Azaña en gran parte son objetivos, y no digo que todo lo que diga Azaña sea cierto. Otros escritos después de la guerra no son objetivos. Por ejemplo, la de Zugazagoitia está llena de mitos. No son objetivos los libros de Thomas y Southworth. Lo que hay que hacer es acudir a las fuentes primarias, que las tenemos aquí. Si Hugh Thomas no las tiene, lo que no podemos es enviarle todos estos fondos a su casa. La historia hay que hacerla científicamente, que sea historia y no un reportaje más o menos documentado. Este ha sido un fallo del Régimen. La historia de la guerra se la encargaron a ilustres periodistas que hicieron periodismo, pero no historia.

MITOS

—¿Qué mitos hay que destruir?

—Muchos, muchos. Primero, el de las culpas. La culpa es de todos. Es el fracaso histórico de un pueblo. Segundo, del comunismo como elemento desencadenante, decisivo y único de la guerra. Eso sí, los comunistas se convierten en un elemento de monopolio en una gran parte de la guerra. Luego, el mito del Ejército contra pueblo. Hay que decir que fue Ejército contra Ejército y pueblo contra pueblo. Tan popular fue el Ejército nacionalista como el de los republicanos o rojos. Los alféreces provisionales salieron de los universitarios y de la clase media. La enorme cifra de voluntarios en la zona nacional fue mayor, mucho mayor, que en la otra. El mito de la participación extranjera. Hay un perfecto equilibrio en las dos zonas. En hombres y material. Mil cien aviones en los republicanos y mil cien aviones en los nacionales. Dos mil y pico de cañones en los nacionales y dos mil y pico de cañones en los republicanos. El mito de los republicanos desarmados. La República estaba armada hasta los dientes durante toda la guerra. Y la calidad del armamento de aportación extranjera a los republicanos es infinitamente superior a la de los nacionales. Los tanques rusos y los aviones rusos eran superior a los tanques y aviones alemanes. Este mito se desmonta con los albaranes y documentos que se conservan. El mito de la no intervención. El delegado que más chillaba en la Sociedad de Naciones era el del país que en ese momento más intervenía. Azaña se dio cuenta y dio la clave. El mito de las Brigadas Internacionales como exponente en bloque de la democracia. El mito del millón de muertos. Tengo la seguridad, a punto de corroborarse del todo y no creo que me equivoque ni en un veinte por ciento, que los muertos por todo en la guerra civil fueron doscientos mil, es decir, menos que la cifra de represión en Francia e Italia después de la segunda guerra mundial, de lo que hoy no se habla. En la tremenda batalla de Madrid no murieron más de dos mil. El mito republicano de los bombardeos de Madrid. El mito de Guernica, donde no murieron ni siquiera una docena. Y el mito del exilio como pura enemistad política.

—La destrucción de estos mitos, para la propaganda que se ha estado manteniendo, ¿qué podría significar?

—¡Ah!, no lo sé. Me imagino que mucho descrédito. Allá la propaganda. La verdad nos hará libres. Nadie ha dicho cosas tan duras para la República como su propio Presidente, don Manuel Azaña.

POR QUE PERDIERON

—¿Por qué perdieron la guerra los republicanos, bueno, los llamados republicanos, porque entonces eran todos republicanos?

—Sí, los nombres hay que fijarlos. Los nacionales, al principio, fueron rebeldes y facciosos, porque lo eran, a mucha honra. Los republicanos pueden ser llamados gubernamentales en principio, y rojos con todas las letras, porque estuvieron mandados por miembros del partido comunista. Pues mire usted, es muy duro que lo diga una persona vinculada a los vencedores y no a los vencidos. Perdieron porque fueron peores en todo. Netamente peores, no inferiores; peores en todo. Y eso que lo tenían todo: barcos, gran parte de la artillería, aviones, las regiones industriales. La insolidaridad contra la solidaridad. En la zona nacional hubo unidad de mando, y cualquier cosa que la pusiera en peligro la cortó Franco de raíz, y un clima de optimismo, de alegría, de moral y de unidad, desde los primeros días de la guerra, en que cada jefe era único en sus decisiones. Y después, Franco. Franco tuvo toda la razón política en desmochar todos los intentos de desunión. La solidaridad popular impone la solidaridad entre los jefes. En la zona republicana, la división anterior se mantiene. Hay un Gobierno central en Madrid, que luego marcha a Valencia. Dos Gobiernos autónomos en Cataluña, el de la Generalitat y el de los Comités. Consejo Soberano de Asturias y León, con embajador en Inglaterra. Provincia autónoma de Santander, con embajador en Inglaterra, de donde le echan. Gobierno autónomo de Euzkadi. Consejo de Aragón, anarquista, con ministros. En Valencia, comistrajo de todos los tipos con pinta de gobiernito, según Azaña. Málaga, provincia independiente, que trata de establecer relaciones con Rusia y Argelia. ¿Usted cree que eso puede ganar una guerra? Hasta el punto de que José Antonio Aguirre, cuando llega a Valencia, propone una reunión de los cuatro Presidentes: Negrín, Aguirre, Azaña y Companys. El sentido de unidad, de disciplina, no lo tuvieron los republicanos. Lo reconoce el general Rojo. Y luego la intromisión extranjera, que en zona nacional estuvo dominada por Franco, mientras que en la otra los rusos mandaron mucho. El problema de la moral combativa entre la población, infinitamente superior en la zona nacional. Y el cuidado del material, que en la zona nacional se mima. Stalin llega a decir a los republicanos que cuiden el material, que ya no les queda oro.

ORO A RUSIA

—Esto que se ha publicado ahora, ¿qué hay de cierto en ello?

—Lo del oro es complicado, es difícil. El Ministro de Información y Turismo me ha encargado que haga un estudio oficial. Como funcionario leal no puedo decir más. Sí le diré que es muy complicado, que hay que tener en cuenta los aspectos financieros, y lo que supuso de aportación real. Los recibos financieros y de aportación real los poseen el Gobierno soviético y el Gobierno español. Lo que se ha publicado sobre el oro en estos días me ha parecido brillante, oportunista y superficial.

—¿Hay documentos tabúes guardados en estos archivos, por ejemplo los de la masonería?

—A los que se refieren a aquella época, no. Antes de publicar algunos consulto, eso sí.

—¿La novelística sobre la guerra?

—Me interesa en cuanto tiene algo de aportación histórica. Hay una gran variedad. Creo que los novelistas han sido más imparciales que los llamados historiadores, con más serenidad y respeto por el vencido. Les ha pasado como a los historiadores militares, que han sido plenamente objetivos.

—Terminamos. La juventud de hoy, ¿qué opina de la guerra?

—Por los jóvenes que trabajan en esta sección, por los de la Facultad y por los del Seminario de doctorado puedo decir que están enormemente interesados. La juventud está harta de mitos. Su interés es creciente por ella, pero explicándosela sinceramente. Creo que sería un error gravísimo tratar de hacer cualquier tipo de propaganda, y si lo intentare no acabaría una sola clase con integridad, física y moral.

—¿Quién ganó la guerra: Franco, los generales, los falangistas, los alféreces provisionales, los voluntarios, los requetés, los soldados, la población civil?

—Todos.

—¿Y la aportación de la Falange?

—Inmensa, enorme. La oficialidad joven era prácticamente casi toda falangista. Las Banderas de Falange, todas de voluntarios, fueron un ejemplo. Hay que escribir una historia de la Falange en la guerra, que será impresionante. Como también la enorme aportación de los tradicionalistas.

—¿Y de la Falange en sí, con lo que aquí se conserva?

—Naturalmente que se puede hacer, objetiva, completa, desapasionada, y no como ese librejo del señor Puga. Aquí hay un material de primera mano.

Pedro PASCUAL

(Fotos José Pastor.)

Ayuntamiento de Madrid

Si alguien no conoce Cuenca, mi consejo es que no deje pasar el tiempo. Y si lo tiene para recorrer la provincia —siempre puede encontrarse un hueco—, miel sobre hojuelas.

Cuenca —y para explicarles cómo es precisaría la pluma de Federico Muelas— es un pálido reflejo de las fotos que valoran este comentario. Porque no es sólo el río, las hoces, las casas colgantes, el Museo de Artistas Modernos o su catedral-fortaleza... Cuenca es muchísimo más. Es la cerámica de Pedro Mercedes, la Ciudad Encantada, los siglos de tierra fronteriza durante la Reconquista, el color y aun el sabor.

No sé quién aseguró que Cuenca es ciudad de verano... Cuenca es Cuenca estén los árboles vestidos de hojas verdeantes, o amarillas, o doradas, o sirviendo de alfombra al paso del viajero curioso. Pero para conocer esta ciudad en cualquier época es preciso trepar, subir al recinto antiguo, ver cómo a los pies se desploma la Hoz del Huécar y, eso sí, sentirse acompañado por la charla tranquila, pero aguda, de Federico y la exaltada y llena de anécdotas de Ismael Medina.

"Si todas las noches son de luna llena", como dice Federico Muelas, los días son de vida plena, como diría el comentarista aficionado. Y día y noche ofrece Cuenca su quietud, su intimidad, el colorido, el cielo y el agua, surcada constantemente por los ciprínidos.

Saliendo de la ciudad, la serranía conquense ofrece posibilidades ilimitadas de atracción turística. Embalses y lagunas, caza y pesca, inmensos pinares, fuentes medicinales y paisajes de belleza incomparable, aparte castillos, costumbres y folklore únicos, son otros tantos atractivos de esta tierra conquense, aún casi desconocida para el turismo interior y exterior, pero que sólo precisa una adecuada propaganda para su revalorización total.

J. BLANCO
(Fotos Pastor)

CUENCA, UNA CIUDAD PARA VISITAR Y PARA VIVIR

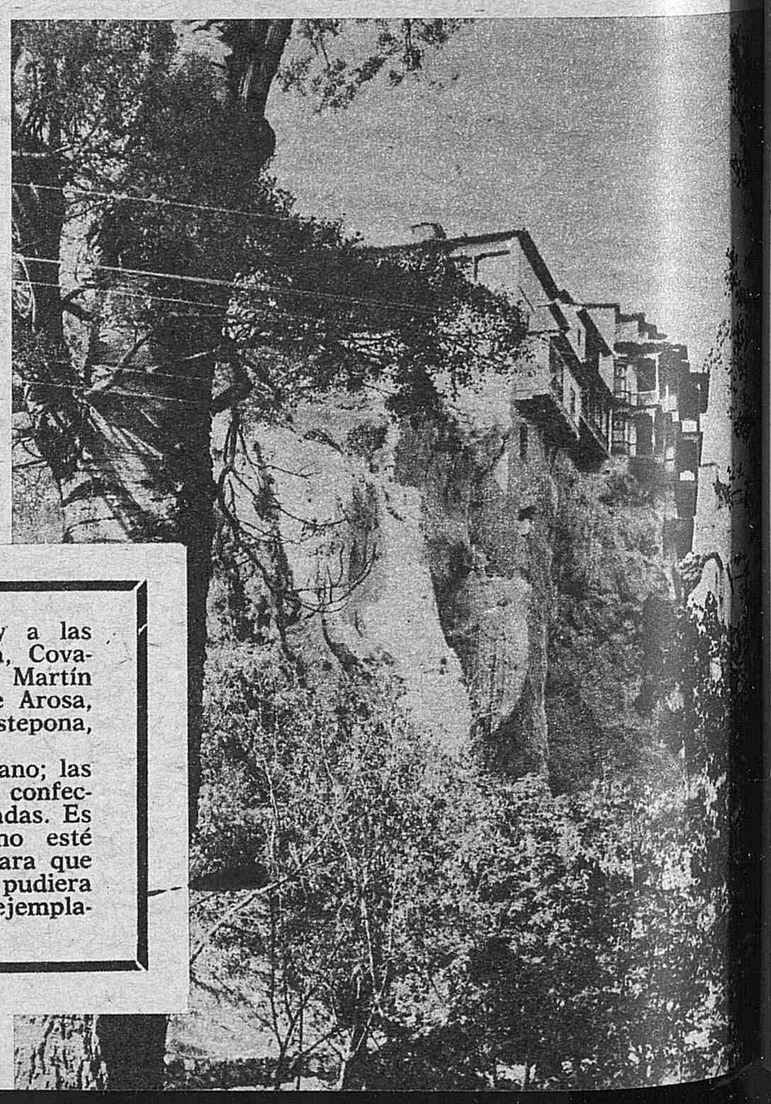

PUBLICACIONES

GRAN actividad desarrolla esta temporada la Dirección General de Promoción del Turismo en la edición de folletos turísticos a todo color tanto en la serie dedicada a provincias o comarcas naturales como a pueblos, ciudades y Paradores Nacionales. Se trata de una colección utilísima, maravillosamente realizada por la Editora Nacional, cuya venta está prohibida. Cualquiera puede obtenerla con paciencia en las Oficinas de Turismo o en cualquier centro del Ministerio de Información y Turismo.

Están dedicados los últimos folletos a Sierra Nevada, Sierra de Guadarrama y Sierra de Gredos; a las provincias de Soria, Castellón y Badajoz; a los Paradores Nacionales de Casa del Barón (Pontevedra), Conde de Gondomar (Bayona), Enrique II (Ciudad Rodrigo), Marqués de Villena (Alarcón-Cuenca) y Muñatones (San Juan de Somorrostro - Vizcaya), y a las localidades de Jaca, Cartagena, Covadonga, Mojacar, Plasencia, San Martín de Valdeiglesias, Villagarcía de Arosa, Cazorla, Gandía, Benidorm, Estepona, Orihuela y Osuna.

Los textos son de primera mano; las fotografías, espléndidas, y la confección y la impresión, muy cuidadas. Es lástima que esta colección no esté numerada desde el principio para que el coleccionista o el técnico pudiera saber en cada momento qué ejemplares le faltan.

Ayuntamiento de Madrid

FIESTAS

1 de febrero

Almonacid del Marquesado (Cuenca): Días 1 al 3. Durante estos días recorre el pueblo la «Endiablada» o corporación del Diablo, bailarines infatigables vestidos de vivos colores.

Ametlla del Mar (Tarragona): Días 1 al 15. Fiestas de la Virgen de la Candelaria.

Bocairente (Valencia): Días 1 al 3. Fiestas de moros y cristianos, declaradas de interés turístico.

Colmenar (Málaga): Días 1 al 3. Fiestas en honor de la Virgen de la Candelaria.

Granada: Romería en el Sacromonte con motivo de la festividad de San Cecilio, Patrono de la ciudad.

Idiazábal (Guipúzcoa): Días 1 al 4. Fiestas de San Blas.

Laujar de Andárax (Almería): Fiestas típicas del «jueves lardero».

León: Días 1 al 8. Certamen Internacional de Conjuntos Musico-vocales.

Rincón de la Victoria (Málaga): Días 1 al 3. Fiestas de la Virgen de la Candelaria en la barriada de Benagalbón. Fiestas de Verdiales.

Sax (Alicante): Días 1 al 5. Fiestas de San Blas. Moros y cristianos.

Toledo: Días 1 al 10. Carreras de galgos.

Zafra (Badajoz): Días 1 al 3. Feria de Santa Brígida.

2 de febrero

Celebran la festividad de San Blas las localidades siguientes: Abadiano (Vizcaya), La Adrada (Avila), Autol (Logroño), Balazote (Albacete), Burriana (Castellón), Castronuño (Valladolid), Garrovillas (Cáceres), Montehermoso (Cáceres) y Rus (Jaén).

Celebran la festividad de la Candelaria: Aceituna (Cáceres), Alcalá la Real (Jaén), Arroyo de la Luz (Cáceres), Benavente (Zamora), Burgos, Cáceres, Candelaria (Isla de Tenerife), Güeñes (Vizcaya), Jadraque (Guadalajara), Molina de Rey (Barcelona), Monroy (Cáceres), Perafita (Barcelona), Pozo Alcón (Jaén), San Leonardo de Yagüe, Sasamón (Burgos) y Valls (Tarragona).

Otras fiestas de este día son:

Palencia: Festividad de Nuestra Señora de la Calle, Patrona de la ciudad.

Ulldecona (Tarragona): En esta fecha comienza la representación del drama sacro de la Pasión, declarado de interés turístico.

Zamarramala (Segovia): Fiestas de Santa Agueda, declaradas de interés turístico.

3 de febrero

Celebran la festividad de San Blas las siguientes localidades: Albalate de Zorita (Guadalajara), Arcos de Jalón (Soria), Ayora (Valencia), Benamejí (Córdoba), Cercedilla (Madrid), Ciudad Rodrigo (Salamanca), Guadalupe (Cáceres), Hita (Guadalajara), Laguardia (Alava), Malpartida de Plasencia (Cáceres), Monforte de Lemos (Lugo), Moral de Calatrava (Ciudad Real), Palau de Anglesola (Lérida), Peralta (Navarra), Porriño (Pontevedra), Poza de la Sal (Burgos), Reíllo (Cuenca), Requena (Valencia), Santa María del Berrocal (Avila), Sarceda (Santander), Tarazona de la Mancha (Albacete), Tivisa (Tarragona), Villa del Mazo (Isla de la Palma), Villagarcía de Campos (Valladolid), Villanueva de Sigena (Huesca).

4 de febrero

Miraflores de la Sierra (Madrid): Romería al rústico humilladero de San Blas.

Pamplona: «Coros de Santa Agueda».

Vitoria: Ronda de mozos en honor de Santa Agueda.

5 de febrero

Celebran la festividad de Santa Agueda las siguientes localidades: Bardallur (Zaragoza), Bayubas de Abajo (Soria), Catral (Alicante), Escatrón (Zaragoza), Jerica (Castellón), Morón de Almazán (Soria), Povedilla (Albacete), Riaño (León), Veganzones (Segovia), Villalba del Alcor (Huelva), Villarino de los Aires (Salamanca).

Otras fiestas son:

Agres (Alicante): Fiestas en honor de Santísimo Sacramento, con «la cremá» de las típicas hogueras y pinos.

Luanco (Asturias): Fiestas del Cristo del Socorro o fiestas de Invierno.

Paracuellos de la Ribera (Zaragoza): Fiestas de San Pedro Bautista.

San Esteban del Valle (Avila): Fiestas de San Pedro Bautista, protomártir del Japón natural de esta villa.

Los Tojos (Santander): Fiestas típicas.

6 de febrero

Cervera (Lérida): Fiestas del Santo Misterio. Con un fragmento del «Lignum Crucis» se exorciza a enfermos nerviosos y posesos en el templo gótico de Santa María.

7 de febrero

Güimar (Isla de Tenerife): Grandes festejos en el barrio de El Socorro.

Molins de Rey (Barcelona): Semana del Nuevo Cine Español.

zz

Ayuntamiento de Madrid

REAPARICION DEL DOMADOR HERIDO EN PRICE

VOLVIO Angelo Alessandrini a encerrarse en la jaula con diecisiete leones y leonas, a los cuatro días de haber sufrido un ataque que pudo costarle la vida. Ya saben ustedes cómo ocurrió aquello. El sábado por la noche le atacó una leona y le dejó colgando una oreja, los músculos del brazo al descubierto y la espalda y el pecho arañados como un crucigrama.

—El público reaccionó muy bien, aunque alguna mujer se desmayó del susto—nos dice el hombre recordando el momento—. Cuando pude escapar de la fiera y salir de la jaula, la gente me gritaba que no volviese a entrar; pero yo tenía que hacerlo para encerrar a las fieras. De lo contrario podía haber ocurrido una desgracia.

Y volvió a entrar. Y cuando tuvo a los bichos bien encerrados se sometió a la cura del doctor Balgañón, cuya pericia en estas cosas salvó la oreja y quizá la vida del herido. Esto ocurría el sábado por la noche. El jueves, cuatro días después, Angelo Alessandrini volvía a hacer su número como si tal cosa, con la cabeza y el brazo vendados y el arrojo que puede verse en las impresionantes fotos de Villar, fotógrafo del circo, que se las sabe todas en esto de retratar a los artistas como si estuviera metido con ellos en la jaula o subido al trapecio de la cúpula del circo.

—En quince años de profesión ésta es la veintiocho vez que sufro un accidente. Los he tenido pequeños y grandes, pero gracias a Dios ninguno que me haya impedido volver a trabajar.

Angelo tiene treinta y ocho años, nació en Rimini, está casado y le acompañan por el mundo su mujer y dos hijos. Los otros dos, de los cuatro habidos en el matrimonio, estudian en un colegio de Italia.

—La noche del sábado mi mujer y los chicos no vinieron al circo, de lo cual me alegro, porque se habrían impresionado. Cuando llegué a casa ya iba vendado y la cosa era menos aparatosa.

Después me habla de su trabajo.

—Actualmente no creo que haya domador en Europa que se encierre en la jaula con tantas fieras. Yo he trabajado con tigres y leones, pero nunca he reunido tantos como ahora... Este es un oficio peligroso, ciertamente. Alguna fiera puede no encontrarse bien un día y responder de una forma inesperada. No hay que olvidar que los animales no dejan nunca de ser fieras... Una vez en Italia me atacaron los bichos y se me cerró la puerta de la jaula. Tuve que gatear rápidamente y salir por arriba, pero no pude evitar que una leona saltase sobre mí y afortunadamente llegase una milésima de segundo después. Se quedó con una de mis botas en la boca. Si me coge el pie, me arrastra hacia abajo y...

Angelo Alessandrini, como buen domador, no piensa nunca que las fieras se le pueden amotinar.

—Si lo pensara tendría que dejar el oficio. En el momento en que una de ellas nos ataca no se tiene miedo, porque no da tiempo. Sólo se piensa en Dios y después se le dan las gracias por haber salido con bien del percance... Si alguna vez se sublevasen todos los leones y se produjese una estampida, sería horrible. Acabarían matándose entre ellos mismos... después de comerse al domador.

Angelo Alessandrini habla después del agradecimiento que debe a la Dirección del circo y al doctor que le asistió, de las peripecias de la vida circense y de la vocación del artista que en esta especialidad es única en dedicación y gustoso sacrificio. Mientras habla parece que estoy releyendo aquel apasionante libro de George Keller, «De profesor a domador», en el que cuenta el proceso de una vida dedicada por entero a la convivencia diaria con las fieras...

Pero hablar de esto nos llevaría demasiado lejos y por hoy sólo hemos querido dejar constancia gráfica de la reaparición de Angelo Alessandrini a los cuatro días de sufrir su accidente número 28, con la misma tranquilidad con que trabajaría como si no hubiera pasado nada la noche del sábado.

José DE JUANES
(Fotografías Villar.)

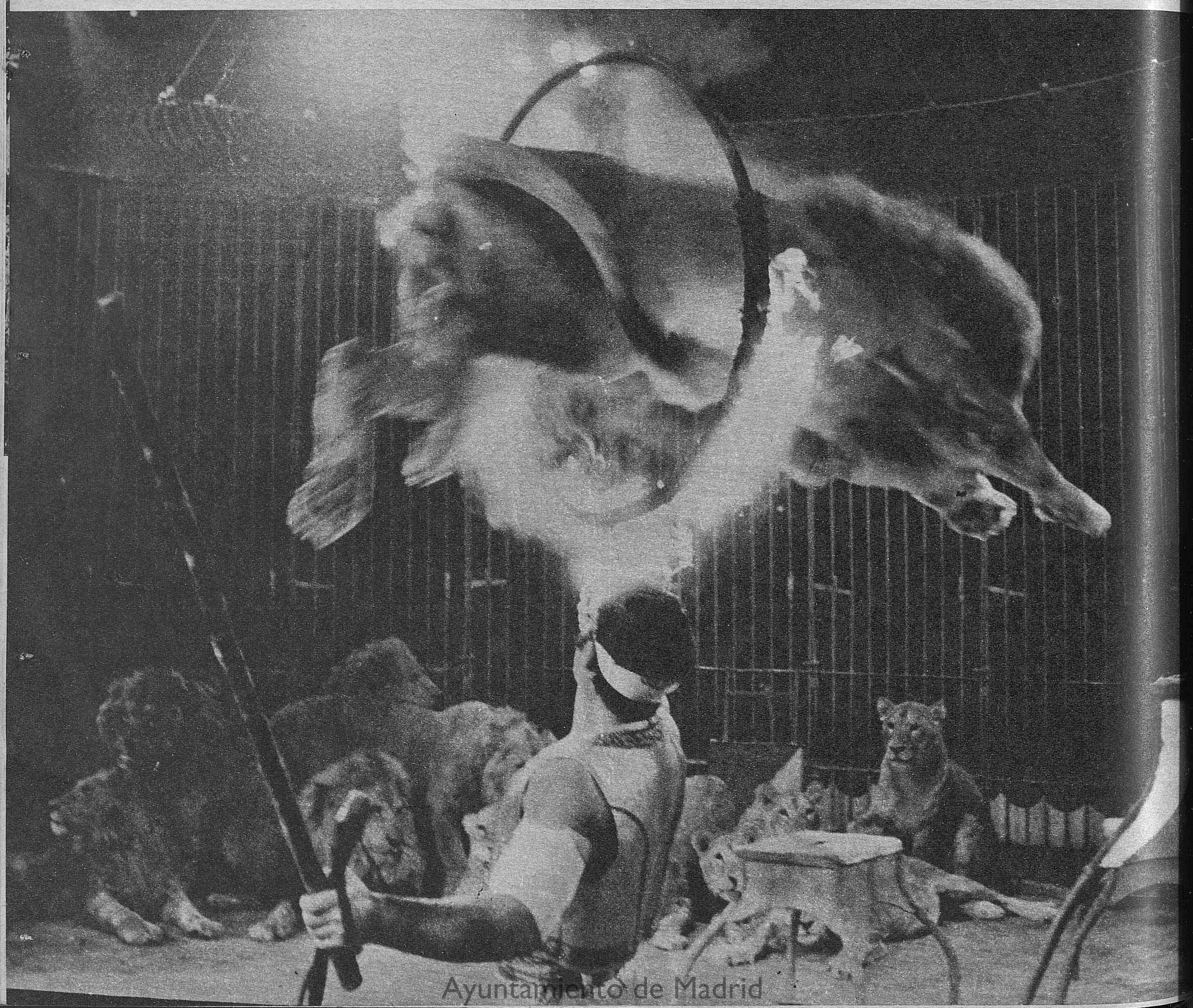

Ayuntamiento de Madrid

EL ACCIDENTE DEL SABADO POR LA NOCHE HACE EL NUMERO 28 DE LOS QUE HA SUFRIDO EN 15 AÑOS DE PROFESION

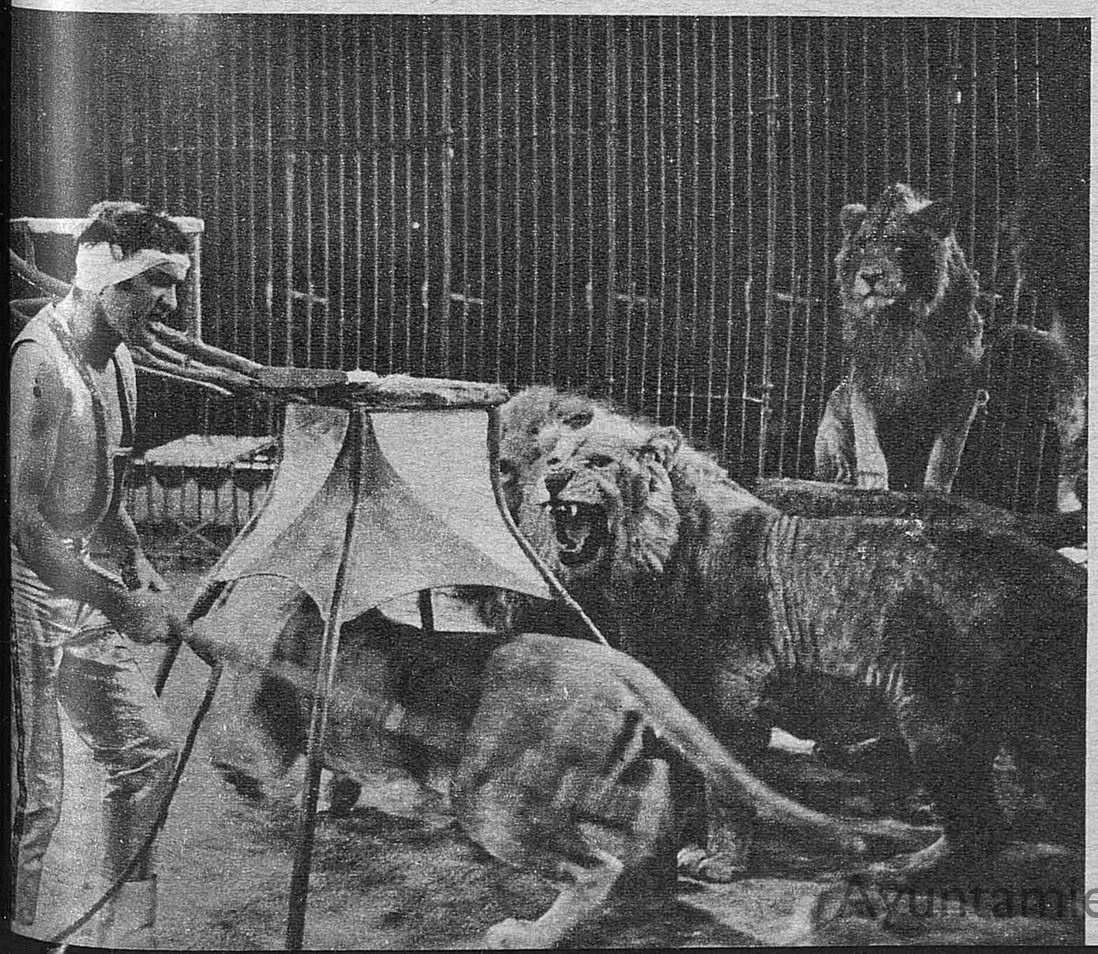

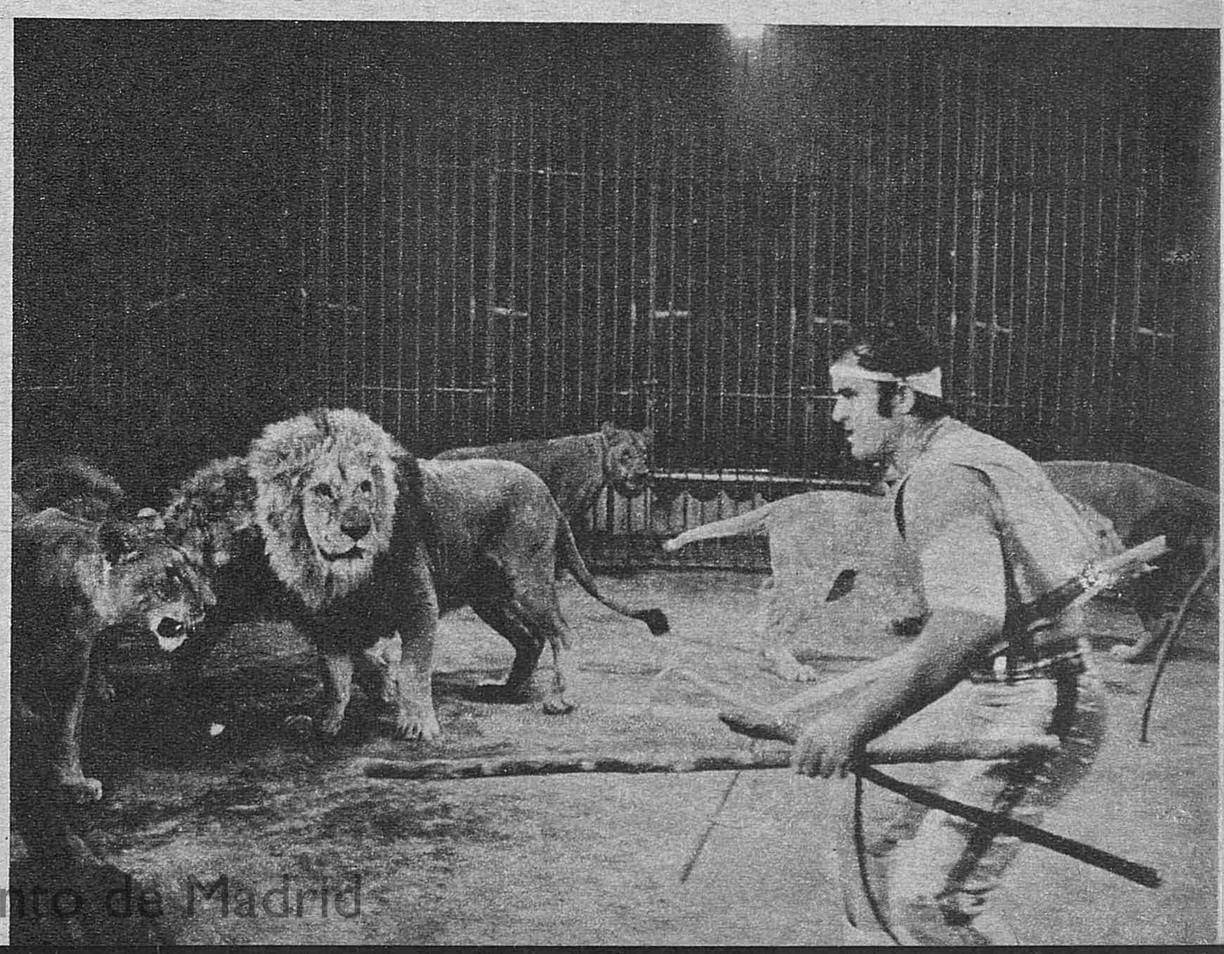

Ayuntamiento de Madrid

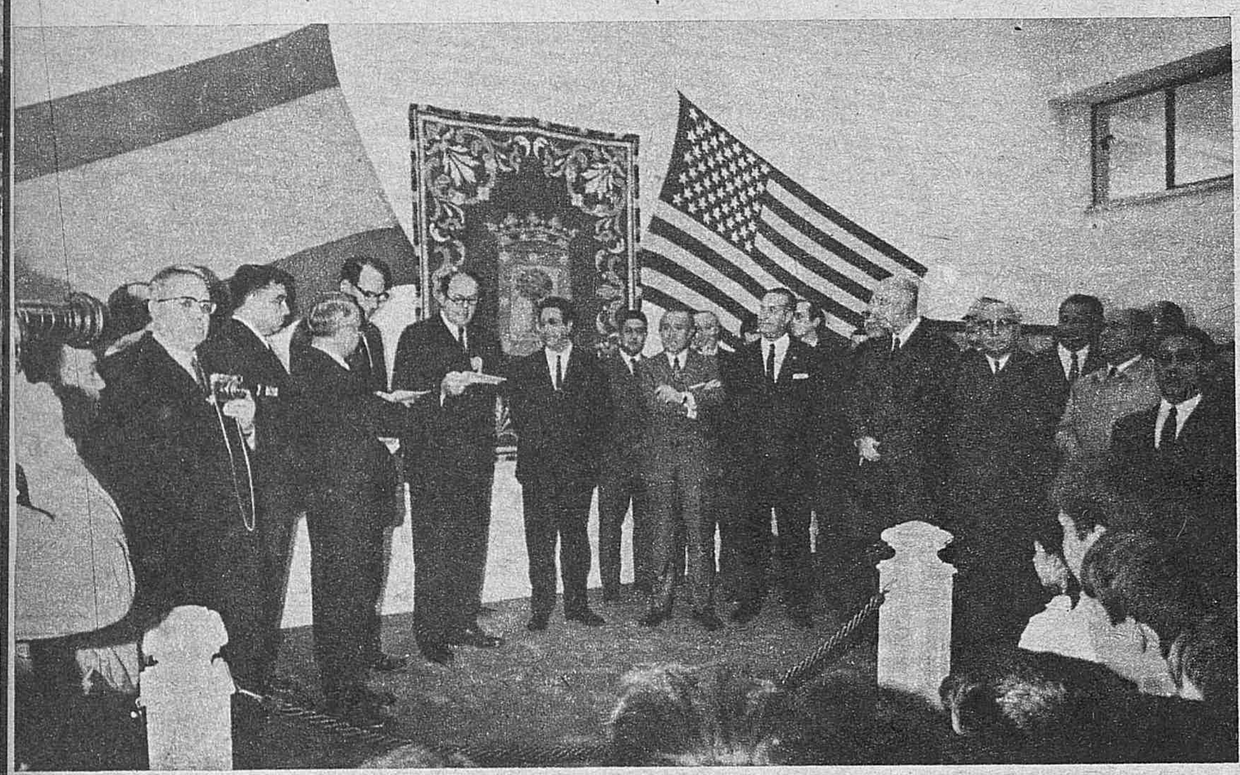

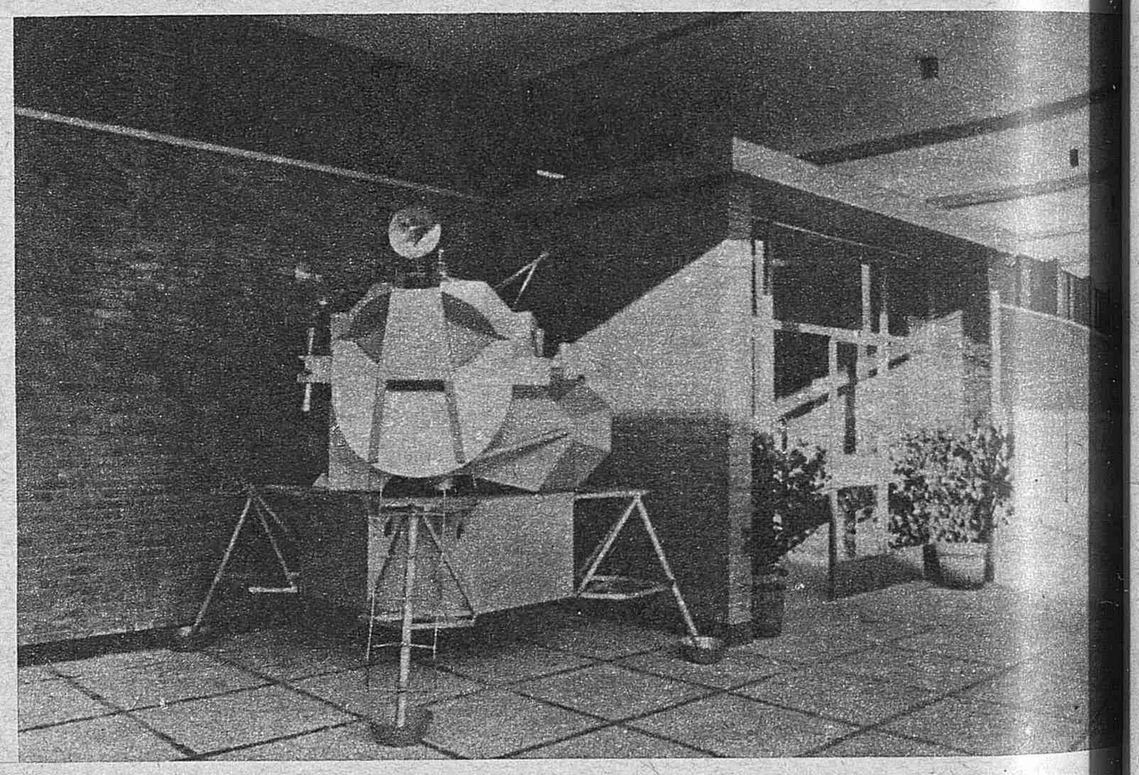

UN «APOLO» PARA MAS DE MIL NIÑOS

Es un colegio y se llama así: «Apolo 11». Mil doscientos ochenta niños van a emprender en él su viaje por la cultura. Ayer lo inauguraron el Ministro de Educación y Ciencia, el Alcalde de Madrid y el embajador norteamericano, en el Pico de Salvaguardia, Peña Grande. Hacía falta allí. El «Apolo 11» es grande y moderno. Y tiene fuera un «módulo lunar» chiquito que les ha traído la Embajada. Armstrong, Aldrin y Collins enviaron su gratitud. (Contreras.)

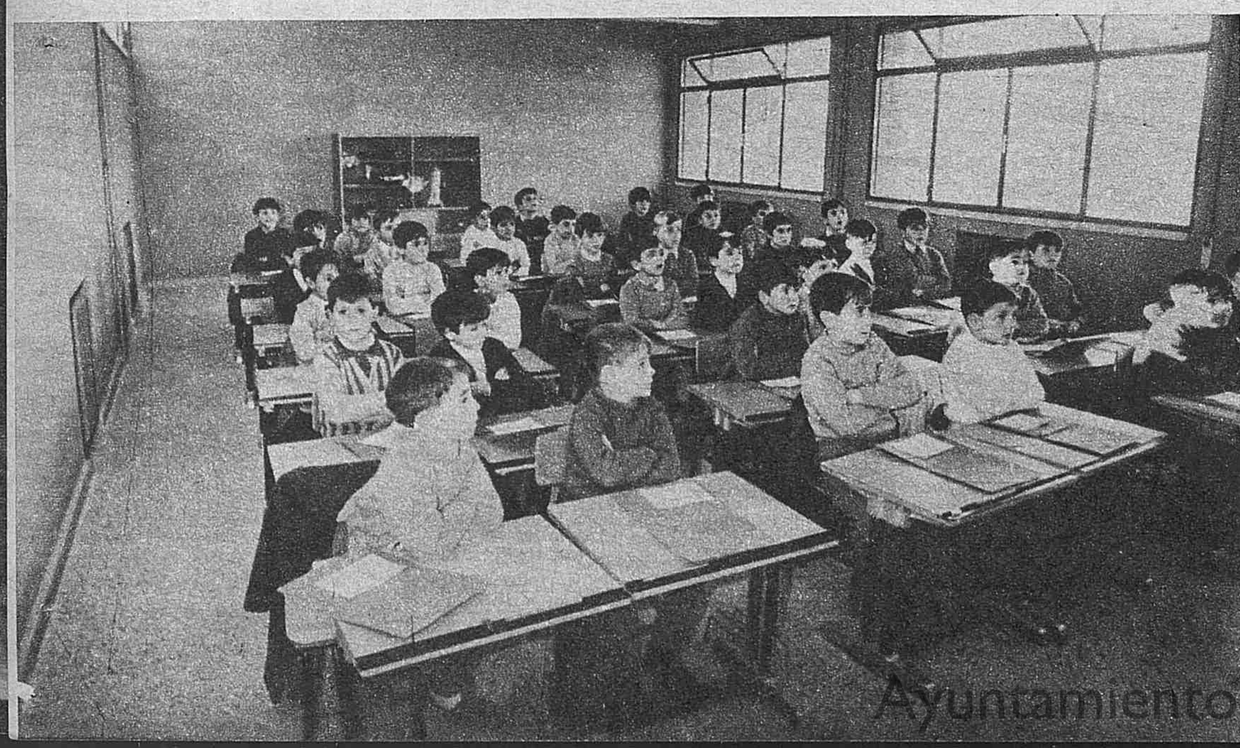

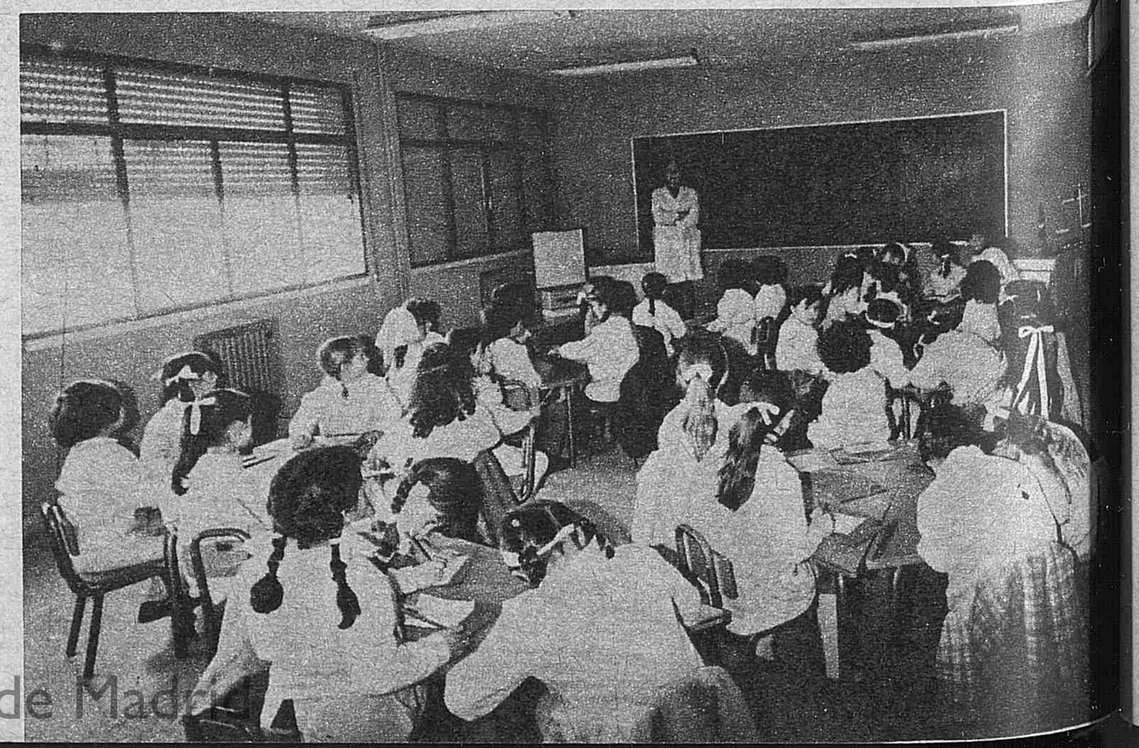

Ayuntamiento de Madrid

ALTA COSTURA ESPAÑOLA

CUANDO la esposa de un Jefe de Estado asiste a las colecciones de Alta Costura quiere eso decir que su Estado ha tomado la resolución de apoyar seriamente dicha industria. Es lo que pensamos cuando vimos que doña Carmen Polo de Franco presidía algunas de las exhibiciones de nuestra Alta Costura, para primavera-verano, organizadas, exclusivamente, para los compradores extranjeros y Prensa especializada, extranjera y nacional. Postura política, que es lo que se desea para la industria de la moda.

Sin prisa y sin pausa los organizadores de la Moda Española van «pescando» compradores de países muy exigentes (ésta vez, los alemanes), tratando de subsanar los defectos. Siguen una política cauta y, a la vez, alentadora para los creadores: van aprendiendo el oficio (no de organizar, sino el de las cuestiones de la moda) sin pagar un céntimo, aconsejándose de quienes lo sabemos —que son, además de los modistas, los diseñadores, los fabricantes de tejidos, etc., y nosotros: los redactores de modas—. Habilidad ésta —la de aprender sin pagar— realmente admirable. Siempre unidos en sus distintos Ministerios para que la moda Española vaya adelante (lo que me parece la principal virtud de la Comisión Interministerial), siempre honestos en su quehacer, incansable en el trabajo, que es enorme, para atraer a los clientes extranjeros a la industria española de la moda, y bregando por ella, desde las ocho de la mañana, en el Ministerio de Información y Turismo —sede de la Comisión— han alcanzado un tipo de organización sólida y seria, que para sí quisieran otros países que tienen tantos o más artistas creadores de moda que los que existen en España de momento. Pero otros saldrán. Y la prueba es que ya han salido: incorporados a la Alta Costura Española, esta vez, los Villahierro, una casa muy buena. (¡Ah!, había olvidado que también resisten, diplomáticamente, los caprichitos de algunos de los compradores extranjeros, de algunos de los redactores de moda ídem, que, sin embargo, en otros países no son tratados, como aquí, a cuerpo de rey. Y si lo afirmo es porque lo he presenciado en otros países.)

Los modistas, en relación a otras colecciones anteriores, mejoran unos y se estancan otros. Y es que las cosas no se pueden sacar de quicio.

Como en todos los países, los modistas españoles se dividen en dos clases: grandes artistas y grandes artesanos. Nunca podrán pasar los unos al grupo de los otros, ya que el arte es concesión divina, mientras la artesanía (en la que también existen artistas, pero ahora nos referimos a la Alta Costura) es accesible a quien aprenda admirablemente la técnica de su oficio. Por eso, en el grupo actual de la Alta Costura Española, hay: Alta Costura, Alta Confección —es decir, Confección de lujo— y Confección. Y el hecho de que unos hagan Alta Confección o Confección no es por seguir ciertas tendencias actuales de algunos países (hacer Confección en lugar de Alta Costura), sino porque les es imposible hacer otra cosa. La Alta Costura es Alta Costura —arte, descubrimiento, hallazgo que sirve para inspirar a los otros, a los de la Alta Confección o Confección a secas—. Y conste que siento reparo al tener que hacer éstas aclaraciones que tanta falta hacen.

LOS COMPRADORES EXTRANJEROS

Han comprado más que en la temporada pasada. Y eso que las prendas primavera-verano se venden menos. Pero el número de encargos estimo que, por ahora, no debe quitar el sueño a organizadores ni creadores. Lo que sí debe quitarles el sueño es la propia organización y la propia creación, para, con ellas, asegurar **los negocios del futuro**. (Lo que vale es lo que perdura.)

LA MODA ESPAÑOLA PRIMAVERA-VERANO

Pese a que el verano reclama lo «mini», lo «maxi» se afirma, ha tomado ya las mejores posiciones. Y otro largo, para trajes de cóctel y noche: el tobillero, en el que Elio —el modista español, residente en España, número uno, en mi concepto— ha hecho los más bellos modelos de la Moda Española. Los colores son frescos, atractivos (Pedro Rovira presenta una maravilla de modelos que traen la fragancia del verano). La línea es larga y, para pleno verano, semiacampanada. Antes de describir más, lo que haremos en otras crónicas, resaltemos que las colecciones mejor calzadas son la de Pertegaz (diseño suyo, zapatos realizados por Luis Esteban, de Ciudadela) y la de Elio, con zapatos menos variados que los de Pertegaz, por el estilo de la colección, pero bellísimos también —simples, elegantes, como todo lo que concierne al vestir o calzar de Elio—. Los pantalones largos continuarán en primera línea en primavera-verano.

LOS DEFECTOS

En el Palacio de Congresos y Exposiciones hay la misma iluminación, malísima para ver los modelos de Alta Costura, que en las colecciones pasadas. Todas las casas de moda no mencionan los tejidos, como deberían. Sólo los han citado tres casas: Herrera y Ollero, con tejidos de Martí-Martí, Oleart y Paláu; Marbel, Jr., con tejidos de Paláu, pero que no se anunciaron por «micro», nos lo dijo Marbel, Jr., (un recuerdo para Marbel Senior, que tanto hizo por la Moda Española y por el desenvolvimiento del talento de su sobrino); Carmen Mir, con tejidos de Oleart y de Bosch, y Pedro Rodríguez, que citó un tejido de Bosch, (el del abrigo número, 7.728, una maravilla de color, en «shantung»). Las subvenciones de la Comisión Interministerial se deberían dar a los modistas antes de las colecciones. No después, como ocurre ahora. Por lo que también ocurre que algún modista, falto de dinero y con talento —como Marbel, Jr.,— no pueda dar, ante el mundo de la moda que era estos días la pasarela del Palacio de Congresos y Exposiciones, la medida exacta de su talento. Otros modistas no lo dicen tan abiertamente como el benjamín de la Alta Costura Española, pero también necesitan la subvención con anticipación. Las colecciones han pasado demasiado lentas («no tenemos más que cinco maniquíes por casa», nos dice Segismundo de Anta). Pues, que quien corresponda pague más maniquíes. O que no se haga venir a los compradores de otros Continentes a resistir estos latazos (que son las colecciones cuando pasan a «tempo di adagio»). Debe de haber más promoción textil de la que hay ahora. Por ejemplo, si en todas las fotos apareciesen los nombres del creador del tejido, etc., los tejedores estarían respaldados y estimulados. Y, sin más espacio, otro día seguiremos con los defectos y las bellezas presentadas por la Alta Costura Española.

J. S.

En la foto, modelo de Villahierro

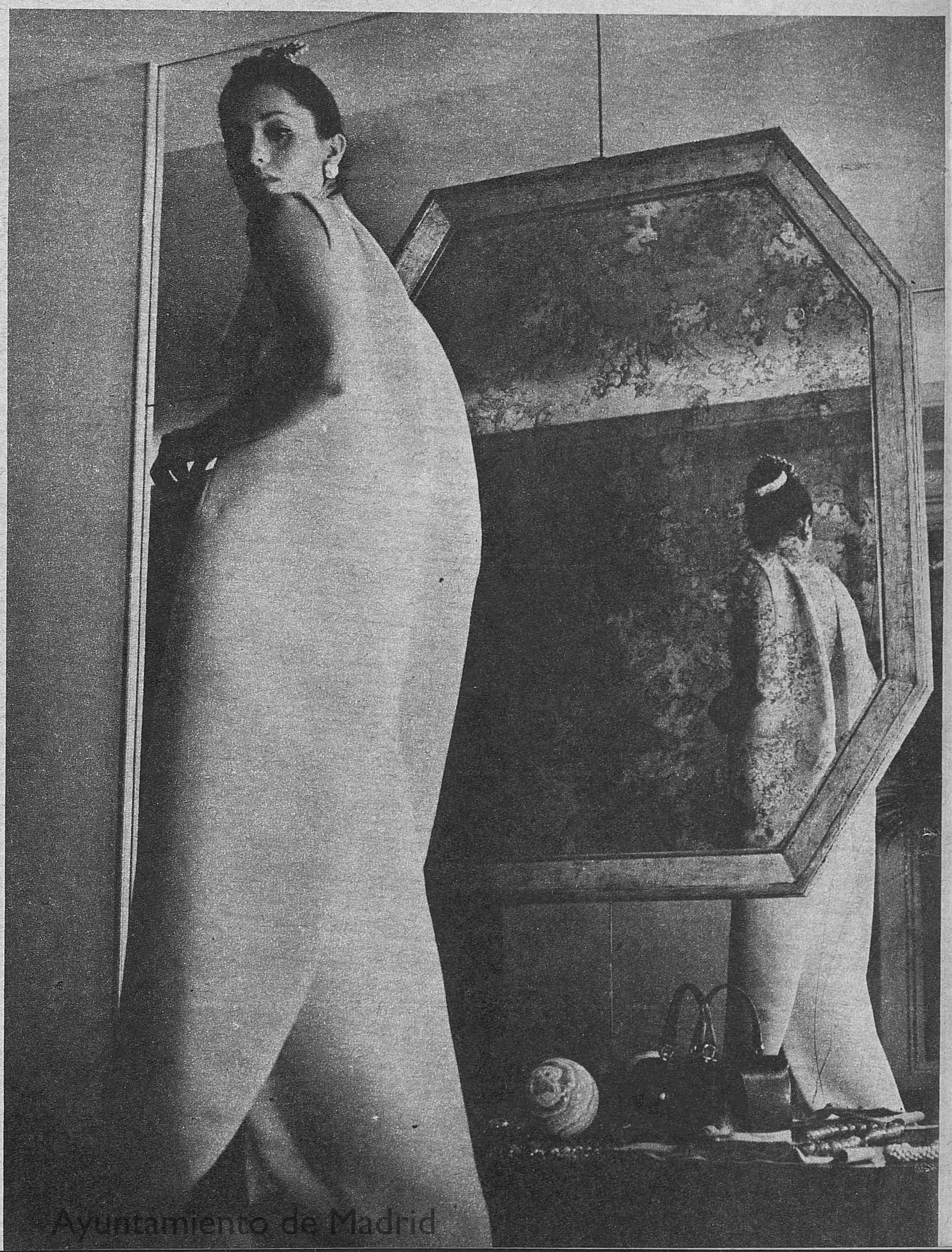

Ayuntamiento de Madrid

LAS GUAPAS FIESTAS DE TENERIFE

En Tenerife están ya en las Fiestas de Invierno, con mucho sol y mucha gracia. Que el cielo le conserve la vista al Jurado que ha elegido una reina de las fiestas del calibre de Rosina Hernández Hernández, a la que tenemos el placer de admirar en dos tamaños, tan maja ella. La apoteósica foto de abajo nos trae a la «afilarmónica» Ni Fu ni Fa, que están tocando el bombo, la tuba y el trombón por las calles tinerfeñas, pregonando la fiesta. Los «afilarmónicos» han tenido también buena mano para elegir guapa morena y con pamela. (Fotografía de Cifra.)

LOS «FORMULA», CON DISCO DE ORO

Los chicos han conseguido la fórmula para hacer música de consumo sin traicionar los mandamientos «beats» y sin revolverle la barriga a don Crescencio. Los «Fórmula V» han inventado, además, la fórmula de vender más discos que casi nadie en este país. A cambio les han dado ahora, a cada uno, su disco de oro. Detrás de los «Fórmulas» está Juan Pardo, uno de los suministradores musicales de los «Fórmulas». (Cifra)

Ayuntamiento de Madrid

Arriba

FUNDADO POR JOSE ANTONIO PRIMO DE RIVERA

Director: MANUEL BLANCO TOBIO. — Empresa: PRENSA Y RADIO DEL MOVIMIENTO

NUM. 11.600.—II EPOCA.—MADRID, SABADO 31 DE ENERO DE 1970.—DEP. L.: M. 17.198.—AV. DEL GENERALISIMO, 142.— MADRID (16). TELS. 215 06 40 y 215 22 40.—3,00 Ptas.

ULLOA
OPTICO
ESPECIALISTA EN:
MICROLENTILLAS
SEGURIZADO
DE CRISTALES
OPTICA AZUL

LOS DIAS 2 Y 3 DE FEBRERO EN WASHINGTON

PRIMERA SESION DEL COMITE CONJUNTO ECONOMICO HISPANO-NORTEAMERICANO

No se pretende la negociación de acuerdos sino el estudio de problemas y sugerencias

El Ministerio de Asuntos Exteriores de España anunció hoy que la primera sesión del Comité Conjunto Económico Hispano-Norteamericano tendrá lugar en el Departamento de Estado, en Wáshington, los días 2 y 3 de febrero de 1970.

El Ministerio, al efectuar dicho anuncio, recordó que en 1963, con ocasión de la renovación del Convenio Defensivo entre España y los Estados Unidos, ambos Gobiernos, por medio de una declaración conjunta, expresaron su determinación de "continuar en forma regular consultas de interés común".

De acuerdo con ello, el Gobierno de España propuso que se llevaran a cabo las consultas económicas previstas en di-

※ ※ PAG. 14

FERNANDEZ MIRANDA

EL ESTADO ESPAÑOL NUNCA HA SIDO CORPORATIVO

Afirma el sentido de democracia y de participación

ARRANCA DEL PENSAMIENTO GENIAL DE JOSE ANTONIO Y TIENE SU PASO FIRME EN LA CREACION CONSTANTE DE NUESTRO CAUDILLO

Hay que hacer presente en el Estado esa carga de problemas que nacen en la familia, en la profesión y en la vida local

Palabras del Ministro Secretario General al dar posesión al Delegado de la Familia

※ ※ PAG. 15

ALEMANIA FEDERAL

MIL MUERTOS POR LA GRIPE

HANNOVER, 30 (Efe).—La ola gripal en Alemania Federal ha ocasionado la muerte de alrededor de mil personas, según declaró ayer el ministerio del Interior. Solamente en la Baja Sajonia se registraron 75 víctimas a causa de la enfermedad.

Según una encuesta del citado ministerio parece ser que la epidemia ha desaparecido por completo en todo el territorio federal, aunque aún existen en varias regiones numerosos enfermos, y varias escuelas continúan cerradas.

CONFERENCIA DE PRENSA EN EL MC

A FINES DE FEBRERO, ULTIMOS RETOQUES AL ACUERDO CON ESPAÑA

BRUSELAS, 30. (Pyresa.) — En la conferencia semanal de Prensa, que se ha celebrado esta mañana en la sede del Mercado Común, el portavoz adjunto de la Comisión europea, señor Colowal, se ha referido a la última reunión de negociaciones con España, señalando que a fines de febrero, en una nueva sesión, se darán los últimos retoques al acuerdo. Igualmente ha dicho, contestando a un informador, algunas dificultades que han impedido que ayer viernes quedase todo ultimado para la redacción, y ha añadido que estas dificultades están en la práctica ya superadas.

DANIELOU, EN «L'OSSERVATORE»

NO A LA ABOLICION DEL CELIBATO SACERDOTAL («LA IGLESIA NO MODIFICARA SU DOCTRINA»)

Denuncia a quienes ponen en duda la autoridad del Papa y pretenden la secularización progresiva de la vida eclesial

CIUDAD DEL VATICANO, 30. (Efe.)—Un nuevo, decidido y autorizado «no» a la abolición del celibato eclesiástico en la Iglesia latina ha sido dado hoy por el cardenal Jean Danielou, conocido teólogo de la Compañía de Jesús, en un artículo que publica en su primera página el diario vaticano «L'Osservatore Romano».

El artículo del cardenal Danielou, se señala en los medios vaticanos, adquiere el carácter de una ratificación de la posición de la Iglesia sobre este tema, al mismo tiempo que se subraya que el teólogo de la Compañía de Jesús es considerado como una de las personas más cercanas al Sumo Pontífice, quien lo elevó a la púrpura cardenalicia en el último Consistorio.

※ ※ PAG. 10

CONVERSACIONES WILLY BRANDT-POMPIDOU

Temario:
EUROPA.-RELACIONES CON EL ESTE.-MEDITERRANEO.-COOPERACION GERMANO.-FRANCESA

«Francia aprueba nuestra política de apertura», declaró Brandt

※ ※ PAG. 10

Ayuntamiento de Madrid

DIA A DIA

RUMBO A EUROPA

Por José Antonio REVILLA

Aunque hayan surgido a última hora inconvenientes técnicos, provocando de consuno un aplazamiento del fin de las negociaciones entre la Delegación española y la Comisión de la Comunidad Económica Europea —¡ay, los precios; siempre los precios!—, parece que hemos enfilado ya la recta final. La apreciación de dos quesos, Señor, demora hasta finales del próximo mes el acuerdo. Después de tantos años de ir y venir, de discutir y de hablar, no nos puede pillar de susto este leve aplazamiento. El embajador Ullastres ya nos lo advirtió en una conferencia de Prensa celebrada en el Palacio de Santa Cruz, hace por lo menos tres años: Toda negociación a escala supranacional requiere mucho tacto, mucha cautela, pero especialmente mucha paciencia. Invocar a San Francisco de Asís, al comienzo de estas reuniones de negociación, no estaría de más.

Porque, en definitiva, de lo que se trata es de entreabrir la puerta de Europa, en busca de una plena incorporación. A mí me preocupa menos, muchísimo menos, estas morosidades y aplazamientos que la respuesta a un interrogante: ¿Estamos preparados mental y psicológicamente para afrontar sin excesivos riesgos la primera fase conyugal con Europa? Estructuralmente, pese a todos los alifafes de adolescencia que padecemos, estimo que sí. Biológicamente, nunca se ha sentido el país con más hambre de bienestar y de crecimiento. Políticamente, hemos dado pasos de gigante, pasos que hasta nos sorprenderán cuando hayan transcurrido algunos años. Pero, ¿mentalmente?

¡Ah! Por algo nos decía días pasados el Ministro de Información, señor Sánchez-Bella, con su fina intuición política madurada y aguzada nada menos que por largos años de estancia en Roma, que urgía conseguir una nueva dimensión mental del español. Para ponernos a la altura —prescindiendo de los años distancia, que viene a sustituir a los años luz que conocíamos hasta ahora— del modo con que entienden y operan los países del Tratado de Roma, necesitamos, sí, empresas competitivas, estructuras industriales modernizadas, es decir, todo un aparato tecnológico abierto, ágil y penetrante. Pero sobre todo necesitamos una nueva estructura mental, una nueva dimensión mental que marche paralela al menos con nuestro crecimiento físico. Nuestro pueblo carece de imaginación, pero posee instinto histórico e ingenio excepcional. Don Miguel de Cervantes nunca se refirió al buen Don Quijote como un «hidalgo imaginativo», sino como un «ingenioso hidalgo». Si logramos poner unas dosis prudenciales de imaginación a este magnífico poso de ingenio, alabado sea Dios. Y eso sí, mientras tanto hay que dotarlo de «mediana hacienda». Don Quijote no hubiera podido realizar ni siquiera un par de aventuras sin previamente estar en condiciones económicas para abordarlas. Por eso, curado en salud a lo largo de toda una impresionante carrera de desdichas, don Miguel lo dotó de una «pequeña hacienda». ¿Contamos ya con esa «pequeña hacienda» para emprender la aventura —decisiva e histórica aventura, no lo olviden ustedes— de nuestra incorporación en mayor o menor grado a la Comunidad Económica, cuyo cuartel general está situado en Bruselas? Yo creo que sí. ¿Pero estamos —vuelvo a repetirlo— en condiciones psicológicas o contamos con la dimensión mental suficientemente amplia como para no encerrarnos en un círculo vicioso? Eso es tarea de todos.

«La Legión os espera» es un «slogan» precioso, que cosquilleaba nuestra infancia en vísperas de nuestra Cruzada. Europa nos espera, podría ser el «slogan» de ahora en adelante. Porque si no «entendemos» todo lo que entraña esta transcendental decisión, los riesgos pueden superar a las venturas, que es lo único que no se puede hacer en política.

¿QUIEN ES? ALBERTO ULLASTRES

Debido a divergencias de último momento, se ha abierto un nuevo compás de espera, en Bruselas, al finalizar las conversaciones entre la delegación española en el Mercado Común y la representación comunitaria. Si bien, se tiene la impresión de que el acuerdo está prácticamente cerrado y sólo cuestiones de detalle y protocolo quedan pendientes para las negociaciones que se reanudarán el mes próximo. Así quedará rematada esta fase de las negociaciones, hábilmente conducida por la delegación que preside don Alberto Ullastres, embajador de España ante la Comunidad Económica Europea.

Don Alberto Ullastres Calvo nació en Madrid el 15 de enero de 1914. Hizo los estudios de Derecho en la Universidad Central y simultáneamente los de Profesor Mercantil, comenzando entonces su especialización económica y su conocimiento directo de otros países, sobre todo de Francia y de Alemania. Durante esta época trabajó activamente como directivo en la Juventud de Acción Católica.

Teniente de Complemento del Arma de Ingenieros, hizo los tres años de guerra, de 1936 a 1939, en los frentes de Asturias, Aragón y Levante, en la 83 División del Cuerpo de Ejército de Galicia y alcanzó la Medalla de la Campaña, Cruz Roja del Mérito Militar, Cruz de Guerra, la Medalla del Asedio de Oviedo y citaciones en la Orden del Día durante la batalla de Nules.

Después de la guerra se doctoró en Derecho y fue miembro del Instituto de Economía del Consejo Superior de Investigaciones Científicas desde su fundación. Como colaborador de la Sección de Economía Nacional del Instituto de Estudios Políticos, formó parte de la ponencia que redactó el proyecto fundacional de la Facultad de Ciencias Políticas y Económicas de la Universidad de Madrid, graduándose en la misma y ganando por oposición una cátedra de Economía Política y Hacienda Pública. En la Facultad recién fundada desempeñó la cátedra de Historia de la Economía Universal y de España.

A la par que su labor de cátedra desarrolló diversas investigaciones y publicó estudios sobre temas histórico-económicos españoles de carácter hacendístico y especialmente sobre los problemas monetarios, entre ellos uno sobre el dictamen acerca del Patrón Oro del profesor Flores de Lemus. Tradujo diversas publicaciones del profesor norteamericano Hamilton, especialista en la historia de los precios españoles y trabajó durante dos años en colaboración con el economista alemán Von Stackelberg, una de las más eminentes figuras de la teoría económica, de la posguerra.

Fue también don Alberto Ullastres profesor de Economía y Hacienda en el Centro de Estudios Universitarios durante varios cursos y después profesor de Historia Económica del Instituto Social «León XIII». Como consecuencia de tal preparación, distintas empresas solicitaron su asesoramiento y luego su participación personal en la creación y ulterior desarrollo de ellas. Eso proporcionó al profesor Ullastres un conocimiento directo de la realidad económica española, tanto en el interior como en su proyección internacional. Conocimiento que puso al servicio de la nación cuando fue nombrado, en febrero de 1957, Ministro de Comercio. Permaneció en ese puesto hasta mediados de 1965. Poco tiempo después, se designó a don Alberto Ullastres, embajador de España cerca la Comunidad Económica Europea.

«HACIA LAS SOCIEDADES DE REDACTORES»

«Una mayor representación en las empresas periodísticas debe darse a los periodistas, mediante la creación de Sociedades de Redactores u otras fórmulas similares», dijo el Ministro de Trabajo, don Licinio de la Fuente, en una comida que reunió, el sábado pasado, a los profesionales de la Prensa madrileña con motivo de celebrarse la festividad de San Francisco de Sales.

En esta ocasión don Licinio de la Fuente expresó, asimismo, a los periodistas la atención que le merecen las «especiales relaciones laborales» que se dan entre los periodistas y sus respectivas empresas, y señaló cómo la «llamada cláusula de conciencia», en virtud de la cual el despido de un periodista por motivos ideológicos era equiparado al despido por causa injusta, aun representando un avance respecto a la anterior indefensión del periodista, resulta hoy insuficiente y queda superada por la entrada en juego de las Sociedades de Redactores.

Hace ahora algunos meses don Pedro Gómez Aparicio pronunciaba, en la inauguración oficial del curso en la Escuela Oficial de Periodismo, una documentada conferencia acerca, precisamente, de este mismo tema. El título de su lección inaugural —«La libertad de la Prensa y las Sociedades de Redactores»— ponía ya de manifiesto la íntima relación que existe entre estas nuevas Sociedades y la libertad de la Prensa, esa «libertad sin la cual —decía Mirabeau en los Estados Generales— nunca serán conquistadas todas las demás».

Las Sociedades de Redactores es uno de los frutos importantes de uno de los equipos de periodistas más serio de la Prensa mundial —«Le Monde»—, cuyo fundador, y hasta hace pocos días director, acaba de retirarse, dejando como herencia una inestimable «obra bien hecha». En efecto, corría el mes de julio de 1951 cuando Hubert Beuve-Mery, director desde 1944 del diario parisiense, presentó su dimisión como consecuencia de sus continuos choques con los otros dos miembros del Comité de Dirección, Courtin y Funk-Brentano, con motivo de la orientación ideológica del periódico. La actitud decidida de la Redacción de «Le Monde» a favor de su director logró la permanencia de Beuve-Mery, y «para consolidar aquel espíritu —recordaba en su conferencia Gómez Aparicio— el 27 de octubre de 1951 se creó la Sociedad de Redactores de «Le Monde», primera en su género y modelo para las demás que se esparcieron a través de gran parte de la Prensa francesa. Hoy, por medio de una modificación en los estatutos de la S. de R. de «Le Monde», ésta cuenta con cuatrocientas partes del capital —un 40 por 100—, exactamente igual que los otros dos asociados fundadores. En 1968 se reunieron en un primer Congreso veintisiete Sociedades de Redactores francesas. Parece claro que la idea no debe resultar nada mal en la práctica.

Las razones que mueven a la creación de las Sociedades de Redactores son obvias y cada día adquieren mayor grado de validez. A nadie se le oculta que el periodista ha de luchar fuerte si quiere mantener a flote sus ideas y exponerlas, y también las mismas informaciones, por objetivas que éstas sean. La libertad de la Prensa se ha de conseguir en dos frentes, no sólo en el que respecta a la Administración, sino también en el seno mismo de la empresa periodística. Y este tipo de Sociedades logran sacudirse de encima la temible espada de Damocles del veto empresarial. Otros problemas, por ejemplo la lucha contra el intrusismo, la defensa de los intereses profesionales, etcétera, quedan respaldados y resueltos.

Así se ve el problema en todas partes. Jean Schwoebel, presidente de la Federación Francesa de Sociedades de Redactores, dice en su significativa obra «La Presse, le pouvoir et l'argent», que «los periodistas aceptarán cada vez menos que la información pueda ser tratada como un producto comercial cualquiera».

Este interesante tema cobra de nuevo actualidad con las favorables palabras del Ministro de Trabajo, señor De la Fuente. Conviene ahora estudiarlo y airearlo.

Rodrigo VAZQUEZ-PRADA

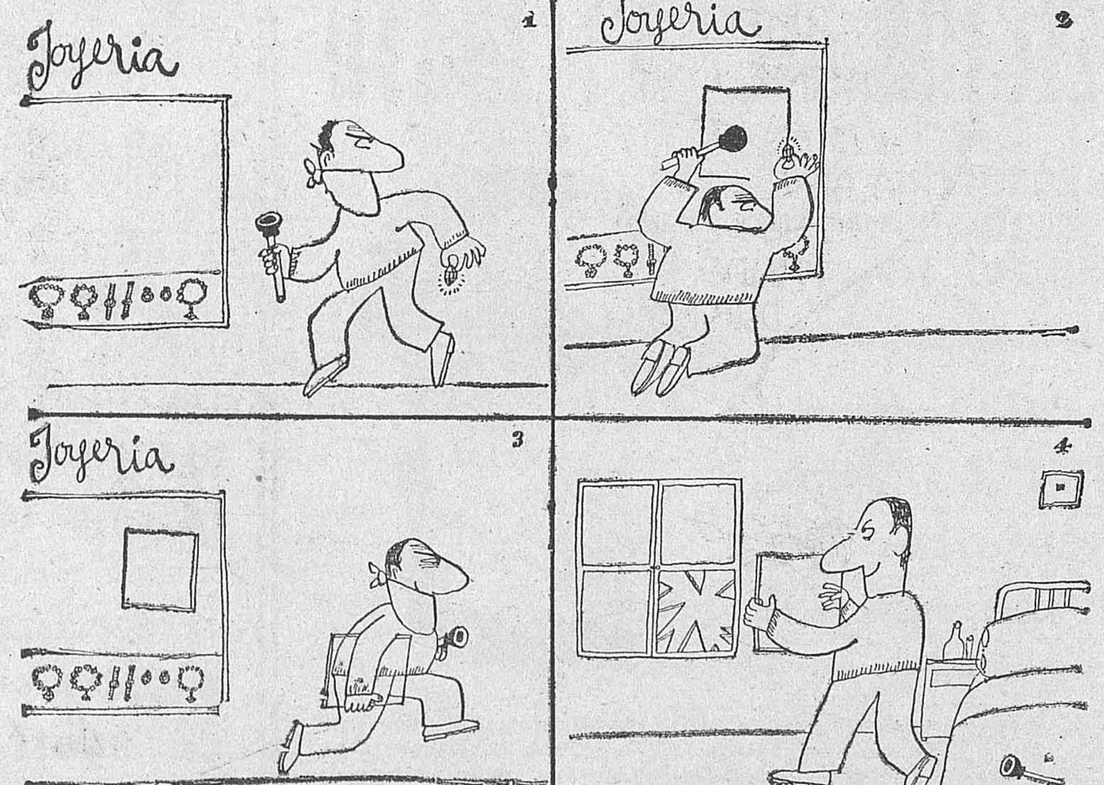

Ayuntamiento de Madrid

TEMAS NACIONALES

FERIA MAYOR

Nos estamos refiriendo a la Feria Internacional del Campo, que este año se celebra en su octava edición durante las fechas del 20 de mayo al 7 de junio y coincidiendo con el vigésimo aniversario de la creación del certamen. Veinte años suponen un largo espacio de tiempo en la vida de los pueblos, máxime si ese lapso está apretado de historia y de destacados hechos en la vida activa de la Nación. En el transcurso de esos veinte años se produjo precisamente esta original iniciativa de la Organización Sindical Agraria que es la Feria Mayor de España, a través de la cual el campo vino a ganar la batalla definitiva de conquistar a la ciudad, trayéndole la enorme carga afectiva de sus esfuerzos y sus actuaciones junto a la ansiedad de unas permanentes y justas reivindicaciones. Si las vicisitudes de nuestro agro y los problemas de las gentes campesinas se adentraron de lleno en la entraña misma de la Nación fue porque esas gentes accedieron al borde mismo de nuestro corazón con el afán de nuevas y germinales aspiraciones, que no podían quedar desatendidas en olvidado erial.

Cuando nuestro sindicalismo, que es el que primero irradió un haz de esperanzas sobre esta sacrificada y noble grey con el propósito de transformar estructuras y combatir dramáticas necesidades, se abre a nuevos horizontes y a renovados ímpetus y estilos, se convoca a los campesinos a esta Feria, que es una de las pocas manifestaciones en la que están en términos de igualdad con relación a otros sectores de producción. Tiene ya el campo prioridad en el Plan de Desarrollo, precisamente porque el país ha tomado conciencia, a través de estas grandes Muestras y de la diaria convivencia con el agro, de que es necesaria una acción decidida para su transformación. La presencia vital, activa y efectiva de las provincias en ese marco grandioso de la Casa de Campo, tiene una mayor vigencia sobre todos nosotros que cualquiera otra clase de acción divulgadora para darnos a conocer la realidad de nuestro sector agropecuario, con el balance de los resultados económicos y sociales que en él se registran, por muy positivos y beneficiosos que sean.

A esa Asamblea campesina, que se celebra cada tres años ahí mismo, paredaña con la ciudad, asistimos todos, y no precisamente como oyentes o espectadores de un tema ajeno a nuestros intereses y a nuestras más vitales necesidades, porque los índices de desarrollo y prosperidad del campo inciden vigorosamente en la economía de la Nación. Al certamen vamos siempre abiertos a la curiosidad, pero con el recóndito deseo de calibrar todos los valores profesionales, todo el potencial económico y el ascendiente social que ha ido adquiriendo y ganando esta gran empresa española que es el campo.

Ya se han divulgado las primeras noticias de lo que va a ser esta Feria en su octava edición: agricultura, ganadería e industrias auxiliares en un resumido, pero amplio muestrario de nuestra realidad agropecuaria. Y la aportación de numerosos países extranjeros —veinte han anunciado ya su asistencia— que nos darán a conocer lo que en otros lugares se ha logrado ya en mecanización, electrificación, industrialización, modernización de hogares campesinos, etc. En resumen: un conjunto de atractivas motivaciones para poder entrever cuántos beneficios puede alcanzar en un futuro próximo nuestra agricultura con el aumento de la renta campesina y, como consecuencia de ello, la mejora del nivel de vida de sus gentes.

Máximo ESTEVEZ

CUENTA ATRAS

PUDOR NACIONAL

3.—Durante la visita a la fábrica Schering, en Berlín, famosa factoría que exporta «píldoras» al mundo entero, me interesé por la cuantía de los envíos a España, «país tradicionalmente católico». Eran días inmediatamente posteriores a la «Humanae Vitae». «Se envían muchas más de las que usted puede imaginarse. Es uno de los países de mayor consumo.» Ignoro si la respuesta era puramente comercial y publicitaria...

2.—Lo que sí parece evidenciarse es la disminución de familias numerosas por la «piel del toro». Son ya pocos los hogares «al modo Fragoso del Toro» e igualmente nos amoldamos a las costumbres europeas del «no más de tres» hijos. Pero, al igual que el consumo de «antibabies», se trata de una consigna tácita, pudorosa, que no osa salir a la luz pública de «slogans»...

1.—Sería tremendamente nuevo que, mañana de madrugada, por decir, aparecieran los carteles de la ciudad con la frase que está en cada esquina de la India: «Tres es bastante.» O que su empresa le pagara con casi el sueldo de un mes su esterilización... O que se revelaran las cifras de habitantes que pudo haber y evitaron esas esterilizaciones para animar a los conciudadanos...

0.—«Is different», por fortuna, nuestro país. Se trata de un auténtico «pudor nacional», no exento en causas y efectos, igualmente por fortuna, de la —no se ha demostrado todavía lo contrario— sana y tradicional doctrina católica...

CAVERO

TIC-TAC

LOS GRUPOS DE PRESION

Por M. BLANCO TOBIO

El tema de los grupos de presión (Riessman les llama también "poderes con veto") no ha sido hasta la fecha muy frecuentado por nuestra literatura política. Por eso nos parece interesante que hombres como Joaquín Garrigues Walker se haya ocupado de él en una conferencia pronunciada en el Club "Pueblo". "Los grupos de presión —ha dicho— son los que ejercen su influencia sobre el sistema político y administrativo del Estado, de forma indirecta y generalmente anónima para el público, en apoyo de sus intereses o su ideología."

A esto se le llama en Estados Unidos e Inglaterra "lobbying", que la Enciclopedia de la Universidad de Columbia define así: «Práctica por la que se ejerce influencia sobre la legislación o los funcionarios del Gobierno por agentes que sirven a intereses especiales. La presión puede ser ejercida por medio de datos, publicidad, amenaza de represalias políticas o promesas de apoyo. Los "lobbyists" (agentes) están obligados por la ley a registrarse como tales, pero el "lobbying" es, sin embargo, frecuentemente condenado como un abuso contra el Gobierno representativo. "Lobbying" es un importante complemento de la representación geográfica."

En Inglaterra y en los Estados Unidos, el «lobbying» a cargo de los grupos de presión por medio de sus agentes está, en efecto, institucionalizado en cierto modo, más en el segundo que en el primero de esos dos países. Wáshington está lleno de esos agentes, casi siempre abogados o expertos en relaciones públicas muy bien pagados, con casa abierta en zonas residenciales, como Georgetown o Spring Valley. La verdad es que no hay nada misterioso sobre su identidad ni sobre la índole de sus actividades; todo el mundo sabe quiénes son y a quiénes representan. No hay más que frecuentar el "Cosmos Club" para verles, o los pasillos de Capitol Hill o, sobre todo, las antesalas del Pentágono, vivero de fabulosos contratos para la industria relacionada de alguna manera con el armamento.

De lo que nunca he oído hablar, ni en Wáshington ni en Londres, es de lo que Garrigues llama "grupos de presión ideológicos". El "lobbying", en los dos citados países, es exclusivamente económico, aunque a veces tenga repercusiones políticas, como es lógico. Las presiones ideológicas se ejercen desde las Universidades o desde las sedes de los partidos políticos. Sea como fuere, el caso es que coincidimos con Garrigues en que una cosa son los grupos de presión y otra los partidos políticos, como es igualmente un hecho que en materias económicas la influencia de los primeros sobre el rumbo de la legislación o de las decisiones de los Gobiernos es mucho más eficaz y concreta que la influencia de los segundos.

Este hecho explica la creciente preocupación, en países como los mencionados, por las actividades de los grupos de presión, no siempre exponibles a la "luz y taquígrafos". Detrás de cada escándalo político inglés o americano hay casi siempre "lobbying", de alguna manera. No hay duda de que éste constituye un abuso contra el Gobierno representativo. Es más fácil sucumbir a la gestión generosa y casi siempre anónima de uno de esos agentes, que atenerse a la palabra empeñada ante un cuerpo electoral difuso e inarticulado. Sólo cuando el anonimato desaparece ocurren escándalos como el de Sherman Adams —ayudante personal que fue de Eisenhower— y Bernard Goldfine, el magnate textil.

Los grupos de presión —o poderes con veto— nada tienen que ver con los partidos políticos; pero no hay duda de que han contribuido en buena medida al descrédito de éstos. Hoy, las grandes Empresas industriales americanas dedican bastante más dinero a pagar el "lobbying" —siempre caro— que a las campañas electorales de un partido político; en cierto modo les son indiferentes los candidatos, pues en la filosofía americana el refrán dice que "todo hombre tiene un precio".

Está claro que los "grupos de presión" pueden convertir en una farsa la "democracia representativa", y aunque sea muy deseable la luz y los taquígrafos es dudoso que la luz penetre hasta las intimidades de una práctica llevada por lo general confidencialmente y sin pruebas visibles. En cuanto a los grupos de presión ideológicos de que habla Garrigues, yo creo que poco o nada tienen que ver con el "lobbying". No quiero decir que no existan; quiero decir que no operan preferentemente sobre la Administración, sino sobre la sociedad.

Ayuntamiento de Madrid

Agenda

SABADO 31 DE ENERO DE 1970

FELICITAR A:

Juan Bosco. Martirologio: Santos Ciro, Juan, Metrano, Saturnino, Tirso, Víctor, Tarsicio, Zótico, Ciriaco, Trifena, Geminiano, Julio; Santas Marcela, Luisa Albertoni

Acaba el primer mes del año, sexto día de su quinta semana. Faltan, pues, trescientos treinta y cuatro de 1970 y mañana empieza febrero.

El Sol —los días aumentaron cuarenta y seis minutos durante el mes de enero— sale a las 7,25, para ponerse a las 17,31. La Luna saldrá a la 1,44 y se pondrá a las 11,20.

TEMPERATURAS EXTREMAS DE AYER EN MADRID Y BREVE PRONOSTICO PARA HOY:

Máxima de 12 grados a las 14,00 horas y mínima de 7,4 a las seis. Parcialmente nuboso.

TVE: Recomendamos

PRIMERA CADENA

17,45 LOS CONCIERTOS DE LEONARD BERNSTEIN.

20,00 MUSICA 3.

22,01 A TODA PLANA. (Reportaje de Nigeria y Biafra.)

23.06 GALAS DEL SABADO. (Véanse los artistas en nuestra sección de programas.)

SEGUNDA CADENA

21,00 VOCES DE COLOR.

23,00 TEATRO REAL. (Orquesta de RTVE dirigida por Sergio Celibidache.)

CUPON PRO CIEGOS

Sorteo efectuado ayer

686

TELEFONOS

002 Avisos de averías.
003 Información urbana.
004 Oficinas de la Telefónica.
091 Policía.
092 Urgencias: inundaciones, averías, accidentes, petición de ambulancias (a partir de mañana).
093 Información horaria.
094 Información meteorológica.
095 Noticiario de Radio Nacional.
097 Información deportiva.
098 Información general y servicio de despertador.
099 Avisos a vehículos.
2 32 32 32 Bomberos.
2 23 61 00 Taxis.
2 22 11 41 Mensajes con barcos en alta mar.

Vida cultural

A las 9,30: «Presente y futuro de la reumatología», por G. Uribarri, dentro del XII Curso Intensivo de Reumatología, en el Hospital Central de la Cruz Roja Española (avenida de la Reina Victoria, 26).

A las 10,00: Mesa redonda sobre problemas médicos que plantean los enfermos operados a corazón abierto, por el doctor don Enrique García Ortiz, en el Hospital de la Cruz Roja.
— «Alcance de la rehabilitación del enfermo reumático», por R. González Mas, en el Hospital de la Cruz Roja.

A las 11,00: «Avances en terapéutica antirreumática», por J. Borrachero, en el Hospital de la Cruz Roja.

A las 12,00: «Nuevos métodos en el estudio de las enfermedades articulares», por P. Barceló, en el Hospital de la Cruz Roja.

A las 12,30: Capítulo extraordinario para la toma de posesión del nuevo director del Colegio Mayor «Diego de Covarrubias», don Diego Ignacio Mateo del Peral; investidura de dignidades colegiales e imposición de la encomienda con placa de la Orden Civil de Alfonso X el Sabio a don Fernando Suárez González, que durante diez años ha sido director del Colegio.

A las 13,30: Clausura del XII Curso Intensivo de Reumatología y entrega de diplomas, en el Hospital de la Cruz Roja.

A las 16,00: Coloquios teatrales, con intervención de Francisco Nieva y Hugo Benavente, sobre escenificación e iluminación en el nuevo teatro Español, en el Club Tiempo Libre (Goya, 23).

A las 18,45: Proyección de la película «Harakiri», de Masaki Kobayashi, en el Colegio Mayor «Marqués de la Ensenada» (avenida de Séneca, Ciudad Universitaria).

A las 19,00: Representación de «Ubu», de Alfred Jarry, por la Cazuela de Alcoy, en el Corral de Comedias.

A las 19,30: Proyección de «Wagon Master», de John Ford, con coloquio dirigido por Manuel Padorno, en el Club Puente Cultural (Puerta del Sol).

— Proyección de «El canto de "jazz"», primera película sonora en versión muda, de Alain Crossland; «Carmen», de Charles Chaplin, en versión original subtitulada en español, y «Don Quichote», de Pabts, en versión original subtitulada en español, en el Cine-Club Cahisfra (Cadarso, 18).
— Clausura de la XII Exposición de Fotografía, organizada por la Asociación de Antiguos Alumnos del Centro de Instrucción Comercial e Industrial y entrega de premios (Conde de Plasencia, 2).
— «Asturias: problemas del carbón», por don Javier Beldorraín, en el Colegio Mayor «Montalbán» (General Oraa, 26).

A las 22,45: Proyección de «Qué verde era mi valle», de John Ford, como sesión práctica del Seminario «Medios de expresión», en el Colegio Mayor «Nuestra Señora de Africa» (Ciudad Universitaria).

Exposiciones artísticas abiertas hoy en Madrid

Rafael de Infantes, en la Galería Toisón (Arenal, 5).
Damián R. Gironés, en la Galería de Arte Círculo 2 (Manuel Silvela, 2).
Adela Caballero, en la Galería de Arte Eurocasa (Claudio Coello, 35).
Pilar Menéndez Pidal, en la sala de Exposiciones de la Editora Nacional (avenida de José Antonio, 51).
G. Montes Iturrioz, en la Galería Edurne (Monte Esquinza, 11).
Luis Manuel Pastor, en la Galería de Arte Círculo 2 (Manuel Silvela, 2).
Jesús Paredes, en la Sala Minerva, del Círculo de Bellas Artes (Alcalá, 42).
José Roca Sastre, en la Galería El Cisne (Eduardo Dato, 17).

DISTRITOS POSTALES DE MADRID

Calles y plazas

(Continuación.)

DISTRITO XVII

Colonia Benéfica de Belén.
Colonia de Canillas.
Colonia Ciudad del Sol.
Colonia Conde de Orgaz.
Colonia Parque San Juan Bautista.
Colonia Parque de la Quintana.
Colonia Poblado Marqués de Suances.
Colonia Poblado de San Juan.
Colonia Quinta de la Paloma.
Colonia del Sacrificio (Vicálvaro).
Calle de Colorantes.
Calle de los Collados.
Calle de Comín.
Calle del Concejal Julio Gómez.
Calle del Conde de Belchite.
Pasaje del Conde de Belchite.
Calle del Conde de Villacreces.
Calle de la Condesa de la Vega del Pozo.
Calle de la Condesa de Benadito.
Calle de los Conserveros.
Calle de Cordobanes.
Calle de Cormorán.
Calle de Corta (Vicálvaro).
Calle de Costillares.
Calle de las Costureras.
Colonia de Nuestra Señora de Covadonga.

(Continuará.)

AVISOS

EXPOSICION DE CANARIOS

Esta tarde, a las ocho y cuarto, en los locales de El Corte Inglés de la avenida de Raimundo Fernández Villaverde, se inaugurará el VII Concurso-Exposición de Canaricultura y Pájaros Exóticos, con la correspondiente entrega de trofeos, organizado por la Agrupación Ornitológica de Madrid.

JUSTIFICACION DE ESTUDIOS EN LA IPS

Se hace público a los alféreces y sargentos eventuales de Complemento pertenecientes al Distrito de Madrid, que no hubiesen cumplimentado el trámite de justificar estudios, podrán hacerlo antes del 28 de febrero próximo.

Aquellos que en dicha fecha no cumplan con el expresado requisito serán propuestos de baja en IPS.

CENTRO DE INSTRUCCION COMERCIAL E INDUSTRIAL

Hoy sábado, día 31, a las siete y media de la tarde, se celebrará la clausura de la XII Exposición de Fotografía organizada por la Asociación de Antiguos Alumnos del Centro de Instrucción Comercial e Industrial, en su local social (conde de Plasencia, 2) y el reparto de los premios.

En dicho acto se proyectarán las diapositivas «Viaje por Italia» comentadas por su autor, don Manuel González Bellido.

CONFERENCIA APLAZADA

La Hermandad de Funcionarios del Estado ha aplazado para el día 7 de febrero, a las ocho de la noche, en el salón de actos de dicha Hermandad, Juan de Austria, 9, la conferencia que se iba a celebrar el día 31 de los corrientes sobre «Los grandes maestros de la pintura barroca» (Zurbarán, Ribera y Murillo), a cargo del profesor don José María Azcárate.

PREMIOS DE TURISMO

Los «Premios nacionales de turismo para estaciones de la Red Nacional de los Ferrocarriles Españoles 1970» y los «Premios nacionales de turismo para películas de cortometraje 1970» se convocan por resoluciones que publicó ayer el «Boletín Oficial del Estado».

Los premios para estaciones comprenden un primero de 100.000 pesetas, dos de 50.000 y siete de 25.000 pesetas cada uno, así como diploma acreditativo del mismo. Se otorgarán a las que más se hayan distinguido por su funcionamiento, limpieza, ornato, así como aquellas otras circunstancias que hayan redundado en general en beneficio del turismo que por ellas transcurre, durante el año 1969.

La instancia y documentación se presentarán en el Registro General del Ministerio de Información y Turismo, los días laborables, durante el mes de marzo de 1970.

Los premios para cortometrajes son en cine profesional, dos de 300.000 pesetas y dos accésits de 150.000 pesetas cada uno, para los mejores cortometrajes realizados en 35 milímetros, cuyo tema turístico sobre España podrá ser elegido libremente por el productor; dos premios de 300.000 pesetas y dos accésits de 150.000 pesetas cada uno para los mejores documentales en 35 milímetros con el tema obligado «El otoño en España», debiendo destacarse alguno de los siguientes aspectos turísticos: «España, paraíso para los jubilados», «España, país de Ferias y Congresos» y «La pesca y la caza en España».

Dos premios de 100.000 pesetas y dos accésits de 50.000 pesetas cada uno para películas realizadas en 16 milímetros, en negativo y con sonido óptimo cuyos argumentos se refieran a un tema turístico general o particular.

Y en cine aficionado: dos premios de 25.000 pesetas y dos accésits de 15.000 pesetas cada uno para los mejores cortometrajes realizados en 16 milímetros, ocho milímetros y demás sistemas utilizados, que pueden ser sonoros o mudos, y versar sobre un tema turístico de España, elegido libremente por el realizador.

El carácter doble de los premios es para galardonar, respectivamente, las producciones españolas y extranjeras.

La presentación de instancias y películas se hará en el Registro del Ministerio de Información y Turismo, dentro del mes de enero de 1971.

Ayuntamiento de Madrid

LLUVIAS EN EL OESTE

MADRID, 30. (Pyresa.) — Durante el día de hoy el cielo ha estado cubierto en el Cantábrico, donde se registraron precipitaciones moderadas o intensas, muy nuboso en Extremadura, cabecera del Ebro y Andalucía, nuboso en la vertiente atlántica y medio y bajo Ebro, así como norte de Cataluña, y despejado en el resto de España.

Además de las precipitaciones citadas del Cantábrico, las hubo débiles en Galicia y cabecera del Ebro, e inapreciables o poco importantes en las dos mesetas, Extremadura y puntos dispersos en Andalucía. Se han totalizado 18 litros de precipitación en Santander y 17 en San Sebastián, mientras ya quedan en segundo orden de valores, Bilbao con siete, La Coruña con seis, Lugo, Santiago y Logroño con cinco, Soria con cuatro, Avilés y Gijón con tres, Vigo, Guadalajara, Badajoz, Vitoria, Pamplona y Córdoba con dos, y Cáceres, Huesca y Huelva con uno.

Otra característica del día y acaso la más importante fueron los fuertes vientos que soplaron en el Cantábrico y cuadrante norte oriental de la Península, vientos que fueron en algunos momentos huracanados en Vascongadas y bajo Ebro, y considerablemente fuertes en las demás comarcas del Cantábrico, Ebro, Cataluña, Levante, Baleares y hasta el sureste, soplando también fuertes rachas de viento en la meseta inferior.

Las temperaturas han sido altas, hasta el punto de registrarse en la Península máximas de 21 grados en Alicante, Murcia y Málaga, y de 20 en Valencia. Estos valores sólo se igualaron o superaron en Canarias, donde Santa Cruz de Tenerife alcanzó 22, y Las Palmas, 21. En el resto de España, Cartagena, Tarragona, Sevilla y Palma de Mallorca tuvieron 19 grados de máxima; Córdoba y Huelva, 18; Barcelona, 17, y Reus y Jerez de la Frontera, 16. En cuanto a las mínimas, la más baja la tuvo Lugo con tres grados.

TIEMPO

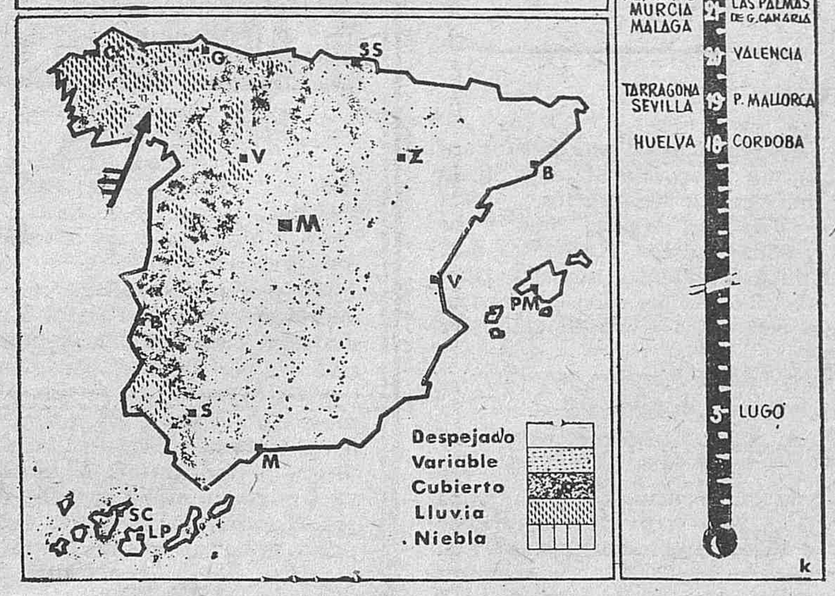

INFORMACION TECNICA Y PRONOSTICO

Los mapas del tiempo presentan una borrasca ganando actividad al oeste de Galicia, mientras que en el sur de la Península predominan las altas presiones. Para mañana al mediodía los mapas previstos sitúan un sistema frontal con un frente cálido entrando ya en la Península y que va aproximadamente desde el límite de Galicia y Asturias hasta Salamanca, mientras que el frío que le sigue de cerca está ya alcanzando Finisterre.

Con esta situación, los vientos soplarán fuertes del suroeste en Galicia y bajo Ebro, y habrá cielo cubierto con chubascos de lluvia moderados o fuerte en Galicia, especialmente en el suroeste. La nubosidad será también abundante en el Cantábrico oriental y comarcas del extremo oeste del Duero, Extremadura y baja Andalucía, donde podrán registrarse precipitaciones débiles aisladas. En el tercio central de la Península, es decir, en gran parte de la meseta superior, meseta inferior y Andalucía central, tendrá lugar un empeoramiento a lo largo del día con riesgo de que a última hora se registre alguna precipitación después de cubrirse el cielo por completo de nubes. En el Mediterráneo predominará el buen tiempo despejado o con escasas nubes, al igual que en las provincias insulares. Es probable haya bancos de niebla en el Ebro, Cataluña, Levante y la meseta inferior.

MUNDO LOCO

CAMPANADA

Una campana de la torre de la pequeña iglesia de San Valentino, en la localidad de Castelgomberto, provincia de Vicenza (Italia), ha sido robada por ladrones aún desconocidos. Hace quince días desaparecieron de otro templo vecino objetos de valor y exvotos de fieles. Como en la iglesia de San Valentino no se ofician misas diariamente, no se descubrió el robo de la campana, que posiblemente fue efectuado al mismo tiempo que despojaron al otro templo de los objetos preciosos.

AEROBODA

El traje de la novia era un mono azul. La sala nupcial, un zeppelín. Y el sacerdote que ofició en la ceremonia estaba a 660 metros de distancia, en tierra firme.

Pero, como toda novia que se precia, Louis Mercer (treinta y siete años) pronunció el acostumbrado «sí» con tanto entusiasmo como energía para que la oyera desde abajo el reverendo Philip Genhlaher, de la iglesia luterana de St. John Palm Springs, California.

Y lo mismo hizo el novio, George Elmstrom (cuarenta y cuatro años), oculista, siendo declarados marido y mujer por el sacerdote luterano a través de un altavoz.

Los señores Elmstrom, que se conocieron hace dieciocho meses durante un ejercicio de paracaidismo, celebraron luego su enlace con el tradicional champán y pastel nupcial en un prado a donde fueron a aterrizar seguidos desde tierra firme por los 200 invitados a la ceremonia.

PRODIGALIDAD

Los hoteles de Londres están siendo inundados por centenares de cartas dirigidas al millonario norteamericano Michael Brody, que llegó hace dos días a Gran Bretaña, prometiendo continuar su «campaña de caridad».

Sólo en el hotel Hilton se han recibido 250 cartas para el joven heredero de un imperio de margarina. Un portavoz del hotel dijo: «Nunca se ha hospedado aquí, pero estamos buscándole para entregarle la correspondencia.»

Brody, que lleva una bolsa al hombro continuamente llena de billetes de cinco dólares, fue entrevistado en el programa «Veinticuatro horas», de la BBC-1. El locutor comenzó por pedirle mil dólares, «ya que desde que había llegado al estudio de televisión no había dejado de regalar dinero», y Brody le entregó un manojo de dólares arrugados diciendo que en ese momento no le quedaban más.

PIANOS

Japón es el mayor constructor de pianos en el mundo, habiendo sido en 1969 su producción total 254.446 unidades, según estadísticas recopiladas en círculos industriales.

Este total supera al calculado de 220.000 pianos producidos por los Estados Unidos, que hasta el año pasado llevaba la supremacía en el mundo.

Hace una década Japón sólo construía 50.000 pianos anualmente.

OVNIOLOGIA

Varios habitantes del distrito norteño de Tondo (Filipinas) dijeron haber visto un objeto brillante volando de Este a Oeste sobre la ciudad. El objeto, según relataron a la agencia informativa PNS, desapareció al cabo de diez o quince segundos.

Alegaron que el fenómeno no podía haber sido un meteoro, puesto que volaba «horizontalmente», no «diagonalmente».

MINICIENCIA
MINITECNICA
MINIENSEÑANZA

UNA CALLE PARA UN CIENTIFICO

LA CADENA NO APROVECHADA DE LOS HOMBRES SOLITARIOS

«He descubierto un hombre extraordinario: Esteban Terradas», decía en 1927 el famoso Einstein al regreso de un ciclo de conferencias en Buenos Aires, donde conocería por muy poco tiempo al científico español, a quien ayer el Ayuntamiento de Madrid, en su sesión plenaria, acordó dedicar una calle en su homenaje. Terradas es como la sustancia viva de España. Su biografía es toda una historia de esfuerzos, de inauditas realidades no logradas para la comunidad por falta de un sentido para la ciencia, para la tecnología, para las realidades prácticas. Está hecho de la misma pasta de los científicos españoles, olvidados en un ambiente que no intenta saber nada. Yo los he visto más de una vez, y al reconocerlos, he creído ver a sus maestros, a los grandes solitarios con tesón bastante para seguir luchando siempre. Existe una vieja fotografía de su entrada en la Academia de Ciencias junto al entonces su presidente, Leonardo Torres Quevedo. Como una antorcha imperceptible están los dos sabios juntos. Pocos años después, en 1936, Torres Quevedo fallecía.

HOMBRES SOLITARIOS

Las cimas montañosas de las grandes sierras españolas, sin bosques, me recuerdan, en más de una ocasión, esta cadena de hombres solitarios, tesoneros en su fe y en su esfuerzo que hoy quiero materializar en este hombre que fue don Esteban Terradas, nacido en Barcelona en 1883, y a quien el Ayuntamiento de Madrid, a título póstumo, casi a los veinte años de su muerte, dedicó ayer una calle.

El actual presidente de la Academia de Ciencias, don Julio Palacios, llegó a decir de él: «Hacia la mitad de mi carrera quiso mi buena fortuna que tuviera de profesor a Terradas, y el contraste de su cátedra no pudo ser más brusco en comparación con las otras. No tenía ni libro ni siquiera programa, y el primer día nos dejó atónitos al preguntarnos si queríamos aprender óptica ondulatoria clásica o preferíamos (¡en 1910!) la teoría de los cuantos de Planck. Para colmo, nos fue entregando, en los días sucesivos, libros y revistas en inglés y alemán...; nos dimos cuenta que la Física estaba en período de crecimiento y que, tanto como aprender lo que ya estaba claro, importaba poner de manifiesto lo que aún estaba oscuro.»

SIN CONSECUENCIAS

Este hombre por tantas razones adelantado de su tiempo es, al decir de don Julio Palacios, «nuestro primer maestro de Física teórica» (¿Qué diría de nuestra retirada del CERN?). Creador del Instituto Nacional de Investigaciones Aeroespaciales (INTA) que hoy lleva su nombre, como fue también creador,, en el lejano año de 1914, del Instituto de Electricidad y Mecánica Aplicadas en la Escuela de Ingenieros Industriales de Barcelona, modelo de sentido práctico y objetivo, bachiller a lon quince años de edad, ingeniero industrial pocos años después, premio extraordinario en Ciencias Fisicomatemáticas a los veinte años, doctor en dos especialidades a los veintiuno, profesor por oposición de la auxiliaria de Física de la Universidad Central e inmediatamente la cátedra de Mecánica Racional de Zaragoza; a los veintitrés catedrático por oposición de Electricidad y Magnetismo, catedrático de ecuaciones diferenciales en 1928, ingeniero de caminos en dos convocatorias cuando tenía treinta y cinco años..., es todo un ejemplo de esfuerzo desmedido español, sin posibilidad de ser sumado, de ser utilizado convenientemente, en servicio y para la comunidad.

IDEAL COLECTIVO

Cuando el 2 de marzo de 1933 entró en la Academia de Ciencias, después de haber sido desposeído alegremente de la Cátedra en la Universidad de Madrid por estos bandazos españoles incomprensibles, Esteban Terradas dijo en aquel entonces: «Si los Poderes públicos, y muy especialmente sus asesores, desean en verdad que la Ciencia teórica arraigue en nuestro suelo han de virar en redondo, porque la inteligencia es señera. Las vocaciones científicas hay que cuidarlas mimosamente, como plantas de invernadero, sin reparar en sacrificios.»

Parecen palabras de hoy y están ahí clavadas, en 1933. Son el grito angustiado de una comunidad que aspira a ordenarse, a entramarse, con un sentido más lógico que no acaba de nacer, de ser nuestro, y de tal modo, lo que hoy sentimos lo sentía Terradas, que ya en 1927, y con motivo de su llegada a la Universidad de Buenos Aires por la Junta de Ampliación de Estudios, para dictar durante un año clase, declaró a un periodista («Diario Español», 22-8-27) lo siguiente: «España carece hoy de un ideal común y, si se quiere, hasta de un odio también colectivo, ya que uno y otro son dos sentimientos poderosísimos, dos fuerzas capaces de mover a todo un pueblo en una misma dirección.»

Octavio RONCERO

Ayuntamiento de Madrid

...vosotros opinais, ellos opinan...

DEMOCRATAS Y DESPOTAS

Vivimos en tiempos de definiciones, de purificación, de maniqueísmo. Las circunstancias últimas en nuestro país van decantando posiciones antes ambiguas. Decantándolas tal vez demasiado. Nuestra inclinación al todo o nada, al blanco y negro, nos plantea continuamente falsos dilemas; entre los cuales podríamos situar el de la personalidad democrática frente a la autoritaria. Y no hay tales carneros. Nadie es plenamente una cosa o la otra. La historia nos muestra personalidades autoritarias, aureoladas de grandeza y esplendor, y, al contrario, retrata demócratas y republicanos mezquinos y comineros, carentes de lo que los sociólogos llaman «universalismo»: hacen acepción de amigos y enemigos, utilizan el diálogo como bandera y el monólogo excluyente como arma. No siempre es así, ni, por supuesto, hay en lo que se dice aviesa intención contra ninguno de los magníficos propugnadores del diálogo en nuestro país.

(De J. María G. Páramo, en «Ya».)

Negociaciones aplazadas

España ha tropezado con un trozo de queso esta tarde en Bruselas, y por culpa de este minúsculo incidente doméstico deberán continuar las negociaciones durante una nueva sesión plenaria a finales del mes de febrero, cuando todo parecía que estaba teóricamente resuelto y ya se respiraba en el ambiente esa electricidad benéfica de los acontecimientos felices.

Cuando se reanudó la entrevista, la sorpresa que recibieron nuestros delegados fue de primera clase, porque el Acuerdo, que parecía ya conseguido y maduro para el simple trabajo de los expertos, se evaporaba de entre las manos de nuestros negociadores, que creían tenerlo bien agarrado. La Delegación comunitaria advirtió a la española que no se consideraba satisfecha del acuerdo establecido sobre las compras de quesos europeos por España, y que en tales condiciones le parecía imposible admitir que las líneas generales del Acuerdo se adoptasen, reclamando en consecuencia la continuación de las negociaciones a finales del mes de febrero en una nueva y para todo el mundo sorprendente tanda de conversaciones que ningún pronosticador, ni siquiera los más aficionados a jugar a la baja, habrían calculado media hora antes.

(Salvador L. de la Torre, en «A B C».)

Mercado Común: Nueva espera

La impresión reinante hoy en Bruselas es de que existe cierta tensión con respecto al caso España en los círculos comunitarios y de que en cualquier caso no nos beneficia el aplazamiento de las conversaciones finales. No falta quien se pregunta, además, cómo si la cantidad de ocho dólares por cien kilos resulta tan «ridícula», España no se ha mostrado más flexible.

Es preciso llegar a un acuerdo, y si las condiciones de base están aceptadas como lo están, lamentamos muy sinceramente que un arancel de a duro en el kilo de queso de bola nos mantenga nuevamente en la espera. Confiamos y esperamos que la sabia actitud negociadora del señor Ullastres y su sobrado prestigio en los círculos comunitarios sean capaces de resolver con prontitud y eficacia esta situación.

(De «Informaciones».)

Wilson y su último viaje

Wilson es un político tenaz. Ha demostrado que sabe jugar ocultando sus intenciones. (Dígalo Gibraltar.) Es inteligente y laborioso. Y para serlo todo, es capaz de echar fuera del Gobierno a todo «amigo» que no se le subordine plenamente. Desde la izquierda ha ido pasando a la derecha del laborismo, desplazando en su camino a todo el que le estorbara. Es, en suma, un político que no se casa con nadie, sino con la realidad. Por contera, es un economista completo. Con esas condiciones, no tiene Wilson en Gran Bretaña un rival en esta hora. Para prepararse su plataforma internacional antes de la campaña electoral, una vez que ha resuelto la crisis económico-financiera del país, Wilson viaja y se entrevista con sus grandes colegas. Está visto que, acabada la gira, el dinámico primer ministro laborista se lanzará al abordaje de las urnas si encuentra que su prestigio personal ha ganado el relieve que busca.

(De Bartolomé Mostaza, en «Ya».)

La nefasta democracia

Para unos no puede haber democracia sin unos previos niveles de renta. Para otros no puede haber democracia sin unos niveles previos de cultura. Son dos formas «razonables» y «civilizadas» de oponerse a la democracia. Con todo, yo prefiero los que no parapetan su alergia a la democracia en ningún pretexto: tales, el marqués de Valdeiglesias y mi compañero de periódico (aunque no de gustos políticos) Julio Merino. Unas preguntas tan sólo a los temerosos de la democracia. Mientras la democracia espera que la renta suba, que la cultura aumente, que los antidemócratas «bajen la guardia», ¿quién usufructúa la universalmente reconocida soberanía popular? ¿Y con qué credenciales? Puestos a desconfiar del juicio responsable de la mayoría y celosos del aristocratizante y jerárquico derecho de pernada de las minorías, ¿cómo saber cuál de estas minorías, puesto que siempre hay varias, debe decidir en nombre de, por y para el pueblo, siempre, claro es, por su bien y a la mayor gloria del bien común y los altos destinos de la comunidad?

Me aburre seguir. Aunque, como buen demócrata, no tengo inconveniente en sospechar que quizá los partidarios de la democracia somos, en este esquinado y querido país de nuestros pecados, los menos.

(De Máximo, en «Pueblo».)

La educación, vieja avería

La Enseñanza es un capítulo importante de cara a una sociedad distinta, desarrollada, que todos deseamos para un futuro. Una ley que suponga la reforma, lo más completa posible, de nuestro sistema educativo, y su transformación por otro más abierto, de más amplias miras, más social y popular, será, de cualquier modo, un paso adelante que nuestro país necesita. En la educación se asientan muchos aspectos positivos del desarrollo, y sentar unas bases lo más significativas posible para nuestra Enseñanza es ya garantizar una transformación en sectores bien definidos, para un futuro de medio y largo plazo.

(De Ariel, en «El Alcázar».)

El teatro de la Zarzuela

Mucho se ha rumoreado, escrito y vaticinado en relación con el inmediato porvenir del teatro de la Zarzuela. Por informes oficiosos y fidedignos, puedo decir que el próximo día 2 de febrero se firmará el convenio entre el Ministerio de Información y Turismo y la Sociedad General de Autores de España, en que ésta cede al Estado la quinta parte de propiedad del coliseo, que aún conservaba, y la libera del compromiso de programar las temporadas. A este final satisfactorio han conducido las cordiales entrevistas mantenidas por el director general de Cultura Popular y Espectáculos, don Enrique Thomas de Carranza, y Víctor Ruiz Iriarte, presidente de la SGAE. Quedará, pues, integrada la Zarzuela en el organismo autónomo Teatros Nacionales y Festivales de España, con dedicación exclusiva al género lírico y en condiciones similares al Español y María Guerrero.

Por lo avanzado de la temporada, parece ser que habrá breves etapas de transición, hasta empalmar con el ciclo operístico primaveral. Tal vez actúen conjuntos coreográficos o algún espectáculo lírico extranjero de primera categoría mientras se forma la compañía titular con figuras prestigiosas, que actuará en Festivales durante el verano.

(De Serafín Adame, en «Pueblo».)

LA FRASE DEL DIA

«Al hombre se le plantea la cuestión: tiempo libre o bienes, y se decide casi siempre por los bienes.»

Luis GONZALEZ SEARA

Catedrático de sociología

ACTUALIDAD MILITAR

EL ORIENTE EN 1970

JAPON

(y III)

No podemos realizar este breve esquema de los problemas que existiendo en el Extremo Oriente, condicionan de manera fundamental la política mundial, sin tocar las variantes que al encuadre general puede presentar el Japón.

Esta nación, que en los últimos setenta años ha sido un motivo de discordias en aquella zona del mundo, puede que esté llamada en un futuro próximo, a convertirse en el elemento equilibrador. Al finalizar la II Guerra Mundial, el archipiélago nipón quedó plena y totalmente ocupado por los Estados Unidos, los cuales, en virtud del tratado firmado entre ambos se responsabilizaba de la seguridad e integridad del pueblo nipón; por otra parte la Constitución japonesa, verdadera «Constitución de la paz» prohibe al Gobierno y al Estado japoneses en su artículo noveno, el mantenimiento de fuerzas terrestres, marítimas o aéreas, así como cualquier otra expresión de potencial bélico; este espíritu de la constitución se ha visto apoyado firmemente por el sentir general, reacción lógica de un pueblo que ha sido, con mucho, el más castigado por la citada guerra.

Gracias a esta despreocupación de los problemas defensivos, y al espíritu tenaz y laborioso de la raza, ha sido posible el «milagro japonés», situación en la que han crecido las últimas promociones. Pero la posesión del bienestar lleva de la mano a la natural y lógica tendencia a querer conservarlo, y así ante la paulatina transmisión de obligaciones defensivas, transmisión que en este año va a tener su máxima representación en la isla de Okinawa, se ha ido despertando un sentido de la responsabilidad, que cristaliza en la declaración del Consejo de Defensa Nacional de 29 de noviembre de 1966, que determina las misiones de la llamada Fuerza de Defensa Autónoma, especie de ejército sin estatuto ni fuero de tal, y que si bien por algunos sectores de la política es atacado como anticonstitucional, de hecho es admitido cada día con mayor firmeza, y constituirá, en un futuro muy próximo, el embrión sobre el cual se formen unas poderosas fuerzas armadas, que imbuidas del sentido actual de los ejércitos modernos de los pueblos, considerándose como el elemento indispensable para prevenir las guerras, no para hacerlas, constituyan un importante factor disociador de tensiones en aquella zona.

Hoy en día el Japón figura como el duodécimo país del mundo en gastos de defensa; éstos se desarrollan bajo una estricta planificación cuyo tercer período, actualmente en ejecución, comenzó en 1967 y concluirá en 1971, alcanzando el primero de los años citados el ocho por ciento del presupuesto nacional.

La política exterior del Japón no reconoce a ninguna nación como posible agresora, pero si bien esta es la postura pública, internamente los japoneses no desconocen las tendencias expansionistas de la China continental ni de la URSS, y sabe que ante un posible enfrentamiento de ambas, o de un conflicto armado entre la última y los Estados Unidos, de una manera o de otra, se vería irremisiblemente implicado.

Pablo ESCRIBANO

MINISTERIO DE OBRAS PUBLICAS

DIRECCION GENERAL DE TRANSPORTES TERRESTRES

PRIMERA JEFATURA REGIONAL

MADRID

CALLE DE AGUSTIN DE BETHENCOURT, 4

SERVICIOS DE TRANSPORTE MECANICO POR CARRETERA DE LA PROVINCIA DE MADRID

INFORMACION PUBLICA

A los fines que determina el artículo 11 del Reglamento de Ordenación de los Transportes Mecánicos por Carretera y ejercicio de los posibles derechos de tanteo o de adjudicación directa, en el «Boletín Oficial de la Provincia de Madrid» correspondiente al día 24 del corriente mes se ha publicado anuncio convocando información pública sobre el establecimiento y forma de explotación de un nuevo servicio regular de viajeros entre MADRID Y PIEDRABUENA (Ciudad Real).

En dicho anuncio se convoca expresamente a la Excelentísima Diputación Provincial de Madrid, Sindicato Provincial de Transportes y Comunicaciones, Ayuntamientos de Madrid, Getafe, Parla y Torrejón de la Calzada y a los concesionarios de servicios de igual clase que a continuación se consigna, cuyos itinerarios tienen algún punto de coincidencia o punto de contacto con el del nuevo solicitado: Transbra, S. A.; Empresa Martín, S. L.; Julián Adeva Cerezo, Bernardino Adeva Ballesteros, Transportes Adeva, S. A.; Auto Res, S. A.; Autocares Samar, S. A., y Red Nacional de los Ferrocarriles Españoles.

Madrid, 27 de enero de 1970.—El Ingeniero Jefe (firmado), Pascual Lorenzo.

Ayuntamiento de Madrid

ANALISIS

ENVIADO ESPECIAL A MOSCU

Por J. L. GOMEZ TELLO

Egon Bahr, secretario de Estado en la Cancillería y amigo personal y principal colaborador de Willy Brandt, ha llegado a Moscú precedido por la publicación en «Pravda» de un artículo en el que se advierte que la política del actual Gobierno de Bonn respecto a Berlín occidental sigue siendo peligrosa y que la comprensión que se ha demostrado hacia el canciller por los países socialistas no significa que se le dé carta blanca. En otras palabras, se le acusa de haber retrocedido a los tiempos de Kiesinger, si no de Adenauer. El artículo se acompañó de la visita del mariscal Grestchko a Pankow. Y el mariscal no iba para hacer «camping», sino para inspeccionar los 300.000 soldados rusos que acampan al otro lado de la Puerta de Brandeburgo. El gesto es significativo por venir del hombre que decidió la invasión de Checoslovaquia e hizo avanzar los blindados soviéticos hasta la frontera de Bohemia y Baviera. No deja de ser instructivo que Grestchko sea un partidario del uso de la fuerza, mientras Bahr llega a Moscú precisamente para hablar del acuerdo de renuncia entre la Unión Soviética y la Alemania occidental.

¿Qué significa, pues, esta admonición con que se le recibe? La visita es importante porque va a pasarse de la fase de sondeos a la de la verdadera negociación del acuerdo. En diciembre, el embajador Allardt se entrevistó tres veces con el ministro Gromyko, y ahora es el más próximo colaborador del canciller quien abre en Moscú una etapa que puede ser decisiva. Cabe suponer que el cambio de interlocutores significa una desautorización del embajador —cosa negada por Walter Scheel— o que se han encontrado obstáculos que requieren el envío a Moscú del hombre de confianza de Brandt (quien indirectamente toma así las riendas de la negociación) y además uno de los principales estrategas de la política de relaciones hacia la URSS y los países del Este, que el canciller está decidido a proseguir pese a todas las desilusiones registradas.

Esta hipótesis resulta la más verosímil. Parece confirmarla el artículo de «Pravda», que responde a la habitual táctica de Moscú: demostrar su malhumor con pequeños gestos. En el texto aparece, además, claro donde se encuentra la dificultad: en las intenciones soviéticas respecto a Berlín-Oeste. Se recordará que con motivo de la reunión de diversas comisiones parlamentarias de Bonn en Berlín, los dirigentes de Pankow, apoyados por la Unión Soviética, declararon que esa «provocación» no quedaría sin consecuencias. Las consecuencias inmediatas fueron los obstáculos en los corredores terrestres. Las más graves, los obstáculos en las conversaciones Moscú-Bonn.

En ambas capitales hay interés en una negociación que se complementa con acuerdos económicos. El viceministro soviético de Comercio Exterior ha llegado a Bonn para firmar el Convenio sobre suministro de gas natural ruso a cambio de la venta por Alemania de tubos para el gasoducto de un diámetro excepcional que sólo la industria germana occidental puede proporcionar. Con ambos acuerdos, el diplomático y el comercial, el Kremlin piensa dar un paso hacia el nuevo Rapallo, objetivo confesado de su política respecto a Bonn.

Pero, en definitiva, eso no le corre mucha prisa. El acuerdo de renuncia al uso de la fuerza que Bonn ofrece no tiene gran importancia real a los ojos de Moscú. ¿Qué representa la fuerza militar germana frente al potencial atómico y clásico soviético? Moscú evalúa sus amistades de acuerdo con las divisiones que poseen, como Stalin afirmó del Vaticano. En cambio, esos acuerdos son decisivos para el actual Gobierno alemán, que ha hecho piedra angular de su política exterior, e incluso de toda su política, la mejora de relaciones con la Unión Soviética y los países del Este. Y esa política depende, naturalmente, de lo que quiera Moscú. Sin su visto bueno no será posible ese nuevo clima. Y el Kremlin presiona, por consiguiente, confiando en arrancarle concesiones a Bonn, sobre todo en Berlín-Oeste. Desde los tiempos de Krustchev no ha variado su propósito de hacer de los sectores occidentales de la antigua capital —y sólo de los occidentales— una «entidad política independiente», en espera de su absorción.

Con ello tranquiliza a Walter Ulbricht. Ulbricht, que, como lady Macbeth, no puede lavar sus manos de stalinista, teme siempre ser sacrificado en un entendimiento directo entre Bonn y Moscú.

¿Hasta dónde llegará Bahr y hasta dónde llegará Moscú en esta prueba de fuerza? El problema es muy difícil y complicado, porque tiene como fondo el famoso proyecto de conferencia para la seguridad europea. Los soviéticos quieren consolidar con ella el actual «statu quo», legitimando las conquistas de Stalin y fijando las fronteras derivadas de ellas, incluyendo la de las dos Alemanias. Su división quedaría así establecida. El Gobierno de Bonn quiere superar el «statu quo» para no enterrar las esperanzas de la reunificación.

PRIMERA ENTREVISTA DEL REPRESENTANTE DE BRANDT CON GROMYKO

Bonn trata de pasar de la fase exploratoria a la de negociación

NUEVA ADVERTENCIA DE «PRAVDA» RESPECTO A LA POLITICA FEDERAL EN BERLIN OESTE

MOSCU, 30. (Efe-Upi.)—El negociador alemán occidental Egon Bahr se entrevistó hoy, durante más de seis horas, con el ministro soviético del Exterior, Andrei Gromyko, en un intento de mejorar las relaciones entre los dos países.

Bahr, enviado personal del canciller Willy Brandt, que llegó ayer a esta capital, pasó tres horas con Gromyko por la mañana, y después de almorzar volvió a reunirse con él durante otras tres horas.

En círculos diplomáticos alemanes se informa que Bahr empleará el próximo fin de semana en preparar un informe para Brandt, el cual será enviado a Bonn por teletipo. Es posible, se añade en dichos medios, que en la próxima semana se celebre otra reunión para tratar de la respuesta del canciller.

El tema central de las conversaciones lo constituye el propuesto tratado de renuncia al empleo de la fuerza por parte de la Unión Soviética y Alemania occidental.

No obstante, la discusión en torno al tratado lleva también consigo el análisis de otros puntos como la intensificación de las relaciones económicas de Alemania federal con el bloque oriental y algunos temas controvertidos resultantes de la segunda guerra mundial.

Corresponde este encuentro a la fase de conversaciones preparatorias previstas por Bonn y Moscú antes entrar de lleno en las negociaciones sobre intercambio de documentos de no agresión entre la Unión Soviética y la Alemania federal. Durante el mes de diciembre pasado, Gromyko se reunió tres veces con el embajador alemán en Moscú, Helmut Allardt, que entonces dirigía la Delegación alemana.

Bahr, que fue nombrado por Brandt para dirigir la Delegación alemana en calidad de plenipotenciario, tratará de pasar—según anunció el miércoles pasado el portavoz gubernamental de Bonn—de la fase exploratoria actual a una de acción más concreta que deje libre el camino a la negociación.

Advertencia soviética a Bonn sobre Berlín

BERLIN, 30. (Efe.) — «La comprensión demostrada por los países socialistas hacia el nuevo Gobierno de Bonn, no significa que le demos «carta blanca» para que vuelva a comenzar la peligrosa política del anterior Gobierno con respecto a Berlín occidental», escribe el diario «Pravda» en su número de hoy.

El diario moscovita continúa diciendo que «existen actualmente toda clase de probabilidades para que Berlín occidental deje de ser un centro de tensión. Por desgracia, la política del actual Gobierno federal alemán no parece dispuesta a reconocer esta cuestión tan importante, y no pone nada de su parte para remediarla. Por el contrario, el Gobierno de Bonn ha vuelto a emplear los métodos antiguos de su antecesor en la cuestión berlinesa, lo cual representa un retroceso muy importante para conseguir la verdadera seguridad europea».

Un corresponsal italiano expulsado de la URSS

MOSCU, 30. (Efe-Upi.) — El corresponsal del periódico italiano «Stampa» ha sido expulsado hoy de territorio soviético por las autoridades rusas, «a causa de sus actividades antisoviéticas».

Ennio Carretto, de treinta y dos años, fue llamado al ministerio soviético de Asuntos Exteriores en la mañana de hoy, en donde le comunicaron que en el plazo de cinco días debe abandonar el territorio soviético.

En un comunicado oficial, aparecido hoy, se dice que Carretto, corresponsal de «Stampa» en Moscú desde el año 1967, ha sido expulsado de la URSS «a causa de haber violado las normas que rigen la estancia de periodistas extranjeros en la Unión Soviética y por sus hostiles actividades antisoviéticas».

Estudiante belga detenido en Moscú

BRUSELAS, 30. (Efe-Reuter.) — Victor van Brantegem, un estudiante de veintitrés años, que fue detenido en Moscú hace once días por realizar un acto de protesta en un teatro de la capital soviética, ha sido acusado de perturbar el orden público, según informó ayer el ministro belga de Asuntos Exteriores, Pierre Harmel.

El ministro dijo en el Parlamento belga, que de conformidad con las leyes soviéticas, Van Brantegem puede ser condenado a seis meses de cárcel.

Concluyen los debates del Comité checo

VIENA, 30. (Efe.)—Las reuniones y debates del Comité Central del partido comunista checoslovaco, donde se resolvió la sustitución de Oldrich Cernik por Lubomir Strougal en la jefatura del Gobierno central, así como otros cambios de personal dentro del partido, finalizaron esta tarde, ha comunicado la agencia checoslovaca de noticias CTK.

Según esta misma fuente informativa, la Prensa checoslovaca del lunes y martes próximos publicarán un comunicado y material documental sobre el desarrollo de las sesiones.

Esta mañana, las deliberaciones del Comité Central fueron presididas por Josef Kempny, que es el nuevo jefe del Buró del Comité Central para la República checa.

«Los temas más importantes tratados por el Pleno del partido comunista checoslovaco fueron: importantes cambios de personal en el partido y en el aparato estatal, así como graves cuestiones de la economía checoslovaca, añade CTK.

NUEVA ESTACION SOVIETICA EN LA ANTARTIDA

WELLINGTON (Nueva Zelanda), 30. (Efe-Reuter.) — Se informó ayer desde la base norteamericana de Momurdo que la Unión Soviética ha creado una nueva estación en la Antártida.

La nueva estación, Leningradskaya, es la sexta base rusa en el continente, y está situada a unos 320 kilómetros de Hallet, la estación conjunta norteamericana-neozelandesa.

El programa científico de Leningradskaya abarca la investigación geológica, geomorfológica y astrogeológica, y se ocupará también de la gravedad y del geomagnetismo.

BARREIROS

precisa para su Factoría Central:

ANALISTAS DE SISTEMAS

—Con experiencia en Producción, Compras, Ingeniería, Ventas-Marketing.
—Conocimientos y experiencia en trabajo con Ordenadores.
—Interesan Ingenieros, Peritos Industriales, Economistas, Abogados o Titulares Mercantiles.
—Experiencia mínima, dos años.
—Imprescindible conocimientos de inglés.

ANALISTAS DE APLICACIONES

—Con experiencia en mecanización de Aplicaciones de Producción, Ingeniería o Ventas.
—Dominio de lenguajes Cobol y Assembler I. B. M. 360.
—Experiencia de trabajo con O. S.
—Preferibles con título medio, además del Diploma de Aptitud.

PROGRAMADORES DE APLICACIONES

—Con experiencia en lenguajes Cobol y Assembler I. B. M. 360
—Preferibles con Bachillerato, además del Diploma.

Enviar «curriculum vitae» detallado, exponiendo pretensiones económicas, al Apartado 140, Dpto. de Personal, en Madrid, o presentarse en el Departamento de Personal de Factoría Central, en Villaverde.

Sueldos a convenir.

Abstenerse personas no capacitadas. (2.131.)

Ayuntamiento de Madrid

MENOR PRESUPUESTO DE DEFENSA NORTEAMERICANO

(NIXON LO HA REDUCIDO EN 5.800 MILLONES DE DOLARES)

Francia: Se suavizan las restricciones en las ventas a plazos

WASHINGTON, 30. (Efe.) — A doscientos mil ochocientos millones de dólares asciende el presupuesto que para el próximo año fiscal propondrá al Congreso, el lunes, el Presidente de los EE. UU., Richard Nixon, asegura hoy el periódico "The Washington Post".

Según dicho periódico, los gastos de defensa del presupuesto representarán 5.800 millones de dólares menos que en el presupuesto anterior.

Francia: Menos restricciones en las ventas a plazos

PARIS, 30. (Efe-Reuter.) — Las restricciones en las ventas a plazos en Francia fueron suavizadas ayer por un amplio catálogo de artículos, reflejando la confianza que el Gobierno francés siente respecto al progreso de la economía del país desde la devaluación del franco, el 8 de agosto de 1969.

El Consejo Nacional del Crédito, que establece las condiciones para estas ventas, ha ampliado el plazo de pago para automóviles, muebles y artículos domésticos desde quince a dieciocho meses.

El plazo de pago había sido reducido a quince meses, como parte de las medidas restrictivas del crédito, adoptadas después de la devaluación.

El ministro de Hacienda, Valery Giscard d'Estaing, declaró anoche que la suavización de las limitaciones es posible, porque se han debilitado las tensiones que afectaron a la economía en 1969.

«Pero todavía es necesario seguir este camino con moderación», dijo.

Previsiones para el sexto plan francés

PARIS, 30. (Efe.) — «La tasa de crecimiento será del orden del 5,75 por 100 al 6 por 100 en lo que se refiere a la producción interior bruta, y del 8 por 100 en lo que atañe a la producción industrial», ha indicado hoy, en París, el ministro de Economía y Finanzas, Valery Giscard d'Estaing, refiriéndose a las previsiones del VI Plan francés.

El VI Plan francés, que actualmente se halla en estudio, se extenderá a lo largo de los cinco años que median entre enero de 1971 y diciembre de 1975. Según declaraciones anteriores del primer ministro francés, Jacques Chaban Delmas, este VI Plan, así como posiblemente el VII, han de lograr que Francia pase de su actual coyuntura «pre-industrial» a país «auténticamente industrial».

Rusia compra tractores japoneses

TOKIO, 30. (Efe.)—La Unión Soviética, a través de la Export-Import Corporation, comenzó unas negociaciones con la Nissan Diesel Motor Co. y la Mitsubishi Heavy Industries Ltd., de Japón, para la compra de 2.000 unidades de tractores de quince toneladas cada uno y 2.300 camiones de carga de ocho toneladas cada uno, revelaron aquí hoy fuentes de la industria japonesa.

La Unión Soviética pagará esta importación de vehículos japoneses con envíos de madera a Japón.

Fuentes informadas dijeron que el Gobierno soviético también está pensando en importar una fábrica para la producción de camiones pesados, de acuerdo con el plan soviético de construir una industria que produzca 150.000 camiones al año, camiones capaces de cargar de ocho a catorce toneladas de peso cada uno.

Las fuentes agregaron que el Gobierno de Moscú enviará una Misión a Japón esta primavera, en relación a sus planes, y que, dicho país comunista también solicitó informaciones de Italia, Alemania occidental, Suecia y Gran Bretaña al respecto.

Asociación Europea de Aluminio

ZURICH (Suiza), 30. (Efe.) — Catorce Empresas productoras de aluminio de diez países europeos han formado la Asociación Europea de Aluminio. El presidente del nuevo organismo será John Wonhlich, de la Schweizerische Aluminium, de Zurich. La sede estará instalada en Dusseldorf.

HELICOPTERO AMERICANO DESTRUIDO

Los comunistas atacaron con cohetes y morteros 33 objetivos

SAIGON. (Efe-Upi.)—Las tropas comunistas han atacado con cohetes y morteros treinta y tres objetivos en Vietnam del Sur, según ha informado un portavoz militar.

En los ataques comunistas han resultado muertos dos norteamericanos, y otro resultó herido, añade el portavoz, quien informa que solamente se han registrado choques armados aislados entre las tropas aliadas y los guerrilleros entre el jueves y primeras horas de ayer.

Las tropas aliadas han dado muerte a unos cien guerrilleros en estos combates, mientras que las bajas norteamericanas en fuerzas del Ejército de Tierra se calculan en un muerto y seis heridos.

En los ataques llevados a cabo por los comunistas durante la noche fueron elegidos objetivos situados en las once provincias que rodean a Saigón, y 21 de los 33 ataques tuvieron por escenario la zona que rodea a la capital survietnamita.

El jueves fue derribado un helicóptero norteamericano a unos 450 kilómetros de Saigón, quedando destruido; los dos tripulantes, americanos, resultaron heridos.

Entre tanto ha continuado la «tercera fase» de la retirada de tropas norteamericanas de Vietnam, con la salida de 1.447 soldados de Infantería norteamericana, que, a bordo de dos transportes de la Armada, han salido del puerto de Da Nang con dirección a California.

Los aviones de bombardeo «B-TW» han realizado ayer cuatro salidas, arrojando unas 360 toneladas de bombas sobre concentraciones de guerrilleros en el delta del Mekong y en el valle de Shau.

El consejero de la Delegación norvietnamita, en París

PARIS, 30. (Efe.)—El consejero especial de la Delegación norvietnamita a la Conferencia de la paz que tiene lugar en París, Le Duc Tho, llegó a la capital francesa por línea aérea, vía Pekín y Moscú, procedente de Hanoi.

Le Duc Tho declaró a su llegada que el bombardeo americano del pasado día 25 sobre el territorio del Norte «fue de una intensidad desconocida desde hace varios meses y que ninguna conclusión podía sacarse de ello, sino que el Presidente Nixon prefiere continuar la guerra».

Añadió el consejero norvietnamita que «es evidente que los americanos tratan de boicotear la Conferencia de París», al no haber designado hasta el momento un jefe de su Delegación.

Pablo VI recibió a parlamentarios sudvietnamitas

CIUDAD DEL VATICANO, 30. (Efe.) — Su Santidad el Papa Pablo VI recibió en audiencia privada al presidente de la Comisión parlamentaria de Asuntos Exteriores de Vietnam del Sur, a quien acompañaba el diputado sudvietnamita Hguyen Guang Luyen.

Los parlamentarios sudvietnamitas se encuentran en Roma por un breve período en su viaje de regreso de Ginebra a Saigón

USA, URSS Y CHINA ACELERAN SUS SISTEMAS DE DEFENSA

CONTINUA EL DIALOGO CHINO-SOVIETICO SOBRE FRONTERAS

WASHINGTON, 30. (Efe.) — La Unión Soviética está muy interesada en el sistema defensivo americano «ABM» (Antiballistic Missile) ha declarado el senador Eugene McCarthy, demócrata por Minnesota.

Al Pentágono, al mismo tiempo, han llegado recientemente informes en el sentido de que China popular está acelerando el desarrollo de sus «ICBM» (Intercontinental Ballistic Missile), cohetes ofensivos de largo alcance.

Y en el Senado norteamericano se está preparando otra batalla parlamentaria respecto al debate en torno al sistema «Salvaguardia», cuya primera fase fue aprobada el pasado agosto por un solo voto de diferencia.

El sistema «Salvaguardia» de proyectiles «ABM» prevé la defensa en varias etapas de los Estados Unidos ante un eventual ataque de misiles enemigos.

El senador McCarthy, que hace pocos días regresó de un viaje a Moscú ha declarado que todos los políticos y funcionarios soviéticos con los que se entrevistó, incluido el primer ministro, Alexei Kosyguin, habían demostrado mucho interés por el sistema «Salvaguardia» norteamericano.

Añadió McCarthy que no le habían hecho tantas preguntas sobre los proyectiles ofensivos norteamericanos de largo alcance o incuso los «MIRVS» (Multiple Independently Targetd Re-Entry Vehicle), con capacidad para llevar varias cabezas nucleares y dirigirlas a puntos distintos.

Según McCarthy, los soviéticos no creen que los «MIRVS» norteamericanos sean muy distintos a sus «SS-9», capaz de llevar tres cabezas nucleares de cinco megatones cada una.

Este «SS-9» soviético es una de las principales pruebas que esgrimen en el Congreso los enemigos del sistema «Salvaguardia» y del «ABM», que costaría alrededor de 20.000 millones de dólares..

El sistema «ABM», propuesto por la Administración Johnson en 1967 con el nombre de «Centinela», sería sobrepasado, según técnicos militares por los «Fobs», proyectiles de órbita fraccionada, a baja altura, que pueden burlar las redes de detención hasta pocos instantes antes de alcanzar sus objetivos.

La primera etapa del sistema «Salvaguardia» consiste en la construcción en Dakota del Norte y Montana de dos bases de proyectiles «Minuteman» protegidos por cohetes «Sprint» y «Saprtan», aparte de una completa red de bombarderos y radar.

La segunda, primero destinada a la defensa contra China popular y luego contra la Unión Soviética, es probable que sea dirigida otra vez hacia China, según los 1.500 millones de dólares solicitados para ello el mes pasado.

Víctor Krulak, un general norteamericano retirado, anunció a finales del año pasado que China estaría en condiciones de probar sus proyectiles de largo alcance en el espacio de doce meses. Y otros informes confirman que Pekín ha dado prioridad a ese programa.

Sigue el diálogo China-URSS

TOKIO, 30. (Efe).—Rumores de que las conversaciones sobre fronteras entre chinos y soviéticos han llegado a un nivel muy bajo fueron desmentidos desde Pekín por el corresponsal de la agencia japonesa Kyodo.

El jefe de la Delegación rusa, ministro delegado del Exterior, Vladimir Kusnezov, ha estado en contacto con las Misiones diplomáticas en Pekín estas últimas dos semanas y ha asistido a recepciones oficiales dadas en su honor por varias Embajadas, añade el corresponsal.

Kusnezov declaró que él y sus delegados permanecen en Pekín y que no tienen fundamento los informes de un regreso a Moscú.

Las negociaciones, sin embargo, están sumidas en el misterio, y aunque se comenta que les rodea un ambiente propicio, créese en la capital china que todo comentario sobre el progreso de las mismas sería prematuro.

RIGUROSO CONTROL MUNDIAL DE LAS ANFETAMINAS Y EL LSD

GINEBRA (Suiza), 30. (Efe.)—La venta de las anfetaminas y el LSD serán sometidos a un riguroso control en el mundo, conforme a la decisión adoptada ayer por la Comisión de Narcóticos de las Naciones Unidas, que está reunida en Ginebra desde hace tres semanas.

El sistema de control será aplicado cuando el proyecto de convenio internacional, discutido ahora por los veintiocho miembros de la Comisión, resulte aprobado definitivamente en una conferencia especial.

Los barbitúricos y otros tipos de tranquilizantes, que algunos países querían también colocar bajo un régimen internacional de control, continuarán vendiéndose tal como viene haciéndose hasta ahora.

Ayuntamiento de Madrid

NACIONES UNIDAS

«EL INCUMPLIMIENTO DE UNA OBLIGACION NO PRIVA A ESTA DE SU VALIDEZ»

«Quienes desacatan las resoluciones de la ONU atentan a su autoridad, a su prestigio y a su capacidad de actuación»

Intervención de Piniés en el Consejo de Seguridad sobre la ocupación sudafricana de Namibia

NACIONES UNIDAS. (Efe.) — Continuó ayer sus debates el Consejo de Seguridad sobre la situación creada por la negativa sudafricana a abandonar el territorio de Namibia —antigua Africa del sudoeste alemana—, dedicándose a estudiar un proyecto de resolución que pide a los países que comercian con Sudáfrica consideren ilegal cualquier decisión que este país pueda tomar en representación del territorio ocupado.

Proceso desalentador

"Quizá la actitud más importante con que tenemos que enfrentarnos hoy sea la actitud de los Estados miembros que se niegan a tomar en consideración las resoluciones de los órganos principales de las Naciones Unidas, lanzando así el más grave desafío al que tiene que responder a la organización mundial, por cuanto afecta a su propia razón de ser y a las bases mismas en que se sustenta su autoridad, su prestigio ante la opinión mundial y su capacidad para llevar a cabo la tarea que le fue encomendada hace ya veinticinco años", dijo el embajador español Jaime de Piniés, en su intervención.

Piniés hizo una sucinta historia del proceso de Namibia en la ONU, señalando que, desde el 14 de diciembre de 1946, fecha en que por primera vez se suscitó, "la Asamblea General ha aprobado casi un centenar de resoluciones sobre el problema, creado, disuelto y vuelto a crear una serie de Comités y Subcomités encargados de estudiar y recomendar las medidas a adoptar".

"El resultado de estos esfuerzos e iniciativas es muy desalentador. El Gobierno de Sudáfrica se niega a aceptar las resoluciones de las Naciones Unidas", dijo el embajador.

LAS FECHAS TIENEN UN VALOR FORMAL

Refiriéndose al paso de la fecha límite para que Sudáfrica retirara su administración del territorio, dijo que "las fechas en derecho no son irrelevantes. Podrán o no ser respetadas, pero nadie podrá privarlas de su valor formal, ya que toda situación jurídica adquiere su plena validez con referencia a un momento determinado."

Agregó Piniés que "para el derecho —y las resoluciones de este órgano tienen carácter obligatorio—, la concreción de una fecha supone siempre el nacimiento de una obligación para aquel a quien la norma imperativa está dirigida".

APOYO AL PROYECTO DE RESOLUCION

"La ausencia de cumplimiento de la obligación no priva a ésta de su validez —dijo—; simplemente, coloca al infractor en situación delictiva, lo enfrenta jurídicamente con una responsabilidad que puede ser exigida."

El embajador español concluyó su alocución señalando que aunque su Delegación "hubiera deseado una resolución más acorde con los principios violados, apoya el proyecto de resolución presentado por Sierra Leona, Nepal, Finlandia, Burundi y Zambia".

Otros oradores en el Consejo fueron los de Finlandia, Siria, Sierra Leona, Nepal y la Unión Soviética.

BLOQUEO DE LA ONU A SUDAFRICA

NACIONES UNIDAS, 30 (Efe).— Por trece votos a favor, ninguno en contra y dos abstenciones, el Consejo de Seguridad de las Naciones Unidas aprobó ayer un proyecto de resolución que pide a todos los Estados miembros de la ONU, "particularmente a aquellos que tienen intereses económicos o de otro tipo en Namibia, que se abstengan de mantener ningún tipo de relaciones con el Gobierno de Sudáfrica".

La resolución aprobada pide, asimismo, que se cree una subcomisión "ad hoc" de expertos para estudiar, en consulta con el secretario general, formas y medios por los que las resoluciones del Consejo, incluida la presente, puedan ser llevadas a cabo

DIALOGO SIN RETICENCIAS

Francia y Alemania se inspiran hoy en un común deseo de acuerdo y cooperación

PARIS. (Del corresponsal de ARRIBA y Pyresa, Manuel de Agustín.)—**«Mi visita actual a París es también mi primer desplazamiento oficial para encontrarme con un Gobierno amigo. Esta simple constatación deja ver que, de una parte como de otra, concedemos un valor particular a nuestra amistosa colaboración», ha dicho el canciller Willy Brandt en el brindis del banquete con que le obsequió el Presidente Georges Pompidou, en el Palacio del Elyseo. «Las relaciones bilaterales entre Francia y la República Federal Alemana han alcanzado una amplitud y una profundidad que sobrepasan las previsiones más optimistas. Estoy convencido que velaremos en común para que los progresos conduzcan a una conclusión definitiva.»**

La concordancia de opiniones entre los dos ejecutivos de estas potencias vecinas es hoy muy grande, a pesar de que, aparentemente, resulta difícil suponer una identidad de criterios entre hombres que, en teoría, todo les separa: mientras del lado alemán nos encontramos con un político de credo socialista que dirije una nación que perdió la guerra, pero está ganando la paz, en el otro tenemos al más limpio ejemplo de un gobernante capitalista que figura entre los vencedores de la contienda, pero tiene que luchar ahora denodadamente para salvarse de una quiebra financiera. En síntesis y en esquema, los personajes no pueden ser más opuestos. En cuanto a los propósitos, nada parece unirles y, sin embargo...

En busca de coincidencias

Respecto al Mercado Común, discrepan en tantas cosas que incluso manifestando un neto desacuerdo sobre la forma del financiamiento agrícola y la importancia que pueda un día alcanzar el Parlamento europeo, están completamente decididos a encontrar el punto de convergencia para ambos criterios. En lo que respecta a la política de cooperación continental, los franceses practican una diplomacia «reconciliadora»; sólo piden a los alemanes que les tengan al corriente de los posibles acuerdos que establezcan con la Unión Soviética y sus principales aliados. En cuanto a la indispensable cooperación científica, industrial, económica y cultural, que los tiempos imponen, para que los pueblos europeos no resulten miniaturizados ante el mundo, debido a sus múltiples parcelaciones, los ejecutivos, tanto alemán como francés, parecen decididos a establecer fórmulas que permiten la creación de instalaciones nucleares, la unificación de grandes compañías dedicadas a la electrónica y la aceptación en las dos universidades del establecimiento de una tercera lengua obligatoria, la inglesa. De esta manera, en un futuro cercano, el diálogo a todos los niveles será posible entre súbditos de ambos países, merced a un idioma familiar a los dos.

El clima y, sobre todo, la predisposición que existen no pueden ser mejores. Por primera vez, casi nos atrevemos a decir en la Historia, un responsable máximo del Gobierno alemán encuentra en París un ambiente sin recelo alguno.

Ni siquiera entre las clases populares hay signos de disgusto o alusiones irónicas. El diálogo debe dar lugar a complejas discusiones entre expertos, pero el trazo político marca ya de antemano el deseo de la mejor conclusión. «Los grandes y eternos enemigos de una Europa que pertenece al pasado han sellado una positiva reconciliación, que al parecer, si un tercero no la destruye, será larga y sólida», me ha dicho un gobernante francés.

CINCO MUERTOS EN LA INDIA A CAUSA DE CHOQUES RELIGIOSOS

PREPARATIVOS BELICOS EN CHINA ROJA

NUEVA DELHI, 28. (Efe-Upi.)—Cinco personas han resultado muertas a causa de choques entre rivales religiosos hindúes y musulmanes en la localidad de Bhilai, en el Estado de Madhya Pradesh, informa el consorcio de Prensa de la India.

Preparativos bélicos

HONG-KONG, 28. (Efe-Reuter.) Radio Moscú ha informado ayer que la clasificada atmósfera de fiestas que reina en China durante el año nuevo lunar se ha trocado este año en preparativos bélicos.

La emisora, en una transmisión efectuada en chino, comentó que los dirigentes de Pekín estaban privando al pueblo de la alegría de las fiestas durante el año nuevo lunar.

De hecho, el ambiente festivo en China ha sido suplido por la historia de la guerra. Los dirigentes de Pekín se han mantenido en guardia contra la Unión Soviética y desean lanzar un ataque.

Los chinos reciben instrucciones para levantarse pronto, trabajar hasta el anochecer y reservarse las quejas de fatiga

Campaña para promover los matrimonios

HONG-KONG, 28. (Efe-Reuter.) Shanghai, la ciudad más populosa de China, ha lanzado una campaña de siete días de duración para promover los matrimonios y el control de natalidad.

Ayuntamiento de Madrid

IRLANDA DEL NORTE

VISPERAS DE VIOLENCIA

Ayer fue arrojada una bomba «Molotov» contra un vehículo del Ejército ● La situación podría «entorpecer» las maniobras británicas en Gibraltar

LONDRES, 30.—(Del corresponsal de ARRIBA y Pyresa, Antonio Castro.) — Esta madrugada, en Derry, fue arrojada una bomba «Molotov» contra cierto vehículo del Ejército; el ataque se produjo en la zona protestante de la ciudad y sus autores no han sido identificados.

Es el primer ataque contra el Ejército británico realizado en ese enclave, a raíz de la revuelta de agosto.

Circula el rumor en Londres de que el comandante en jefe de las tropas —general Freeland— ha pedido el envío inmediato de nuevas unidades.

El ministerio de Defensa ha enviado un fuerte contingente de tropas a las maniobras militares que comienzan hoy en Gibraltar; si la situación se agrava en Irlanda del Norte, es muy probable que esas maniobras —denunciadas por España— sufran «alguna modificación».)

La notivia de envíos secretos de armas a diversos grupos militares de Irlanda del Norte son cada vez más frecuentes. Hace poco un miembro de los «especiales» (protestantes) fue multado por declarar que le habían robado sus armas, cuando en realidad las tenía escondidas en su casa.

INDICES DE ALARMA

Que la tensión alcanza de nuevo índices alarmantes en Irlanda del Norte es un hecho admitido, aunque cuidadosamente aderezado en los medios informativos británicos.

He aquí recapitulados los últimos sucesos: la llegada del Ejército británico el pasado mes de agosto fue saludada con recelo por los protestantes, para los que las tropas venían literalmente a arrebatarles de las manos a los apaleados católicos. Se acusaba al Ejército de proteger a los católicos y de desposeer de sus funciones a la Policía especial (protestante). Ese recelo inicial se transformó pronto en desconfianza. El pasado otoño ya hubo ocasiones en que los protestantes arrojaron piedras a los soldados (y éstos a aquéllos bombas de gases lacrimógenos). Asistimos ahora a una situación de abierto desafío entre protestantes y soldados.

Las acusaciones de los católicos contra la Policía de aquel enclave —reclutada entre miembros de la secta Orange— se demostraron después sólida y gravemente fundadas.

Así lo reconoce lord Hunt en su informe, y el Tribunal especial Scarman.

Las reformas adoptadas no satisfacen ni a católicos ni a protestantes. A estos porque consideran un ultraje los informes públicos sobre la culpabilidad de la Policía. A los católicos, porque no acaban de ver claras estas reformas. Sin ir más lejos, esta misma semana, 16 policías, convictos de beber con exceso y dedicarse luego a asaltos y violencias contra los católicos, hace un año, han recibido una graciosa amnistía por sus delitos.

Con ello, el nuevo jefe de la Policía, Arthur Young, quiere simpatizar con los protestantes; pero en esta situación parece que son los católicos quienes están urgentemente necesitados de simpatía y de algo más.

Por último, los líderes católicos que están convencidos de las prometidas reformas que zanjarían la discriminación religiosa practicada contra ellos, se alejan cada vez más.

El Gobierno de Londres, con unas elecciones generales a la vista, no quiere problemas. Y es grave aplicar esas reformas, ya que los protestantes no están dispuestos en absoluto a ceder.

Otro dato: fue suficiente que un diputado, el señor Ferguson, se diera de baja de la secta Orange, para que tuviese que presentar la dimisión: «Mi familia está antes», fue la única respuesta que obtuve cuando le visité el pasado otoño (recibía por entonces anónimo tras anónimo, con violentas amenazas).

Para hacer frente a todo esto se ha reunido el Consejo de Seguridad del enclave británico. Este Consejo está formado por el primer ministro, tres miembros de su gabinete y el inspector jefe de la Policía.

Y el Consejo de Seguridad ha decidido imponer el toque de queda... en las tabernas durante los fines de semana.

Con tan precaria medida —cuya finalidad es no alarmar— no es extraño que el enclave británico de Irlanda del Norte camine rápidamente de nuevo hacia el polvorín.

NO A LA ABOLICION DEL CELIBATO SACERDOTAL

✻ ✻ DE 1.ª PAG.

«Roma no se dejará desquiciar», señala el cardenal Jean Danielou en el artículo en el que afirma claramente que la doctrina sobre el celibato no sufrirá cambios, y denuncia una hábil maniobra, que consiste, según sus palabras, en oponer a Pablo VI la colegialidad episcopal.

El purpurado francés, refiriéndose a la cuestión planteada por el Consejo pastoral holandés de ordenar sacerdotes a hombres casados, hace notar que «nosotros nos vemos obligados a aceptar que se trata de un aspecto de la más amplia crisis que invade actualmente a una parte de la Iglesia».

«No es casual —precisa el cardenal Danielou continuando sobre el mismo tema— el hecho de que en esos mismos ambientes se "conteste" no sólo el celibato de los sacerdotes, sino el mismo valor específico del ministerio sacerdotal; se practiquen intercomuniones e intercelebraciones, que dan a entender el desconocimiento de la realidad de la Eucaristía, que se ponga en duda la autoridad del Sumo Pontífice y, en general, la institución divina de la jerarquía, y que se tienda a una secularización progresiva de la vida de la Iglesia.»

Francia venderá 110 aviones "Mirage" a Libia

PARIS, 30. (Efe.)—Francia venderá 110 aviones tipo «Mirage» a Libia, según declaraciones de fuente bien informada que se hicieron pública en París.

Las anteriores declaraciones gubernamentales declaraban que el número de «Mirages» vendidos a Libia ascendía a 100 y ayer se afirmó que, en todocaso, el número no ascenderá de 110.

Se precisó también que no queda excluido que los pilotos libios para este género de material sean entrenados en Francia

LAS FACULTADES DE DERECHO Y FILOSOFIA, CERRADAS

INCIDENTES EN LA CIUDAD UNIVERSITARIA

ROMA, 30. (Efe.) — Una decena de heridos y contusos y un principio de incendio son el balance de una serie de choques registrados ayer entre grupos de estudiantes de organizaciones opuestas en la Universidad de Nápoles, que sólo concluyeron con la intervención de la Policía, que desalojó el centro.

Los incidentes se produjeron al llegar a las manos dos grupos de estudiantes pertenecientes, respectivamente, a organizaciones de extrema izquierda y extrema derecha. Los universitarios hicieron uso de palos y otros objetos contundentes. En las aulas de la Facultad de Letras se produjo, al parecer, la explosión de algún artefacto de pequeña potencia o de una botella inflamable, que dio lugar a un incendio que fue extinguido inmediatamente por los bomberos.

WILLY BRANDT, EN PARIS

Llegaron también los ministros alemanes del Exterior, Economía e Investigación Científica

EL PRESIDENTE POMPIDOU RECIBIO AL CANCILLER, CON QUIEN HABLO DE LA SITUACION EUROPEA, RELACIONES CON EL ESTE, EL MEDITERRANEO Y LA COOPERACION GERMANO-FRANCESA

PARIS, 30. (Efe.)—Procedente de Bonn llegó ayer por la mañana a París, en un avión del Ejército del Aire alemán, el canciller Willy Brandt. Fue saludado en el aeropuerto de Orly por el primer ministro francés, Jacques Chaban-Delmas, y miembros del Gobierno. Los honores militares fueron rendidos al jefe del Gobierno federal, que se trasladó inmediatamente al palacio del Elíseo para entrevistarse con el Presidente de la República, Georges Pompidou.

La visita del canciller federal a París forma parte de las ya tradicionales conversaciones bilaterales germano-francesas inscritas en el tratado de cooperación que firmaron en 1963 el general Charles de Gaulle y el canciller Conrad Adenauer.

Quince minutos antes de la llegada de Willy Brandt llegaron, en otro avión especial, los ministros alemanes de Asuntos Exteriores, Walter Scheel; de Economía, Karl Schiller; de Investigación Científica, Hans Loussink, y el coordinador de las relaciones franco-alemanas, Carlo Schmidt.

Los cuatro ministros alemanes celebrarán conversaciones bilaterales con sus colegas franceses, mientras que el canciller se entrevistará con el Presidente de la República y el jefe del Gobierno francés.

La delegación alemana permanecerá dos días en París, abandonando la capital en la tarde de hoy sábado.

Almuerzo en el Elíseo

El Presidente de la República francesa, Georges Pompidou, ofreció en el Elíseo un almuerzo de cuarenta cubiertos en honor al canciller alemán, Willy Brandt.

En el brindis pronunciado tras el almuerzo el canciller alemán ha estimado que las relaciones bilaterales entre Francia y la República Federal Alemana han adquirido una amplitud y profundidad que sobrepasan las previsiones más optimistas, constatando por otra parte que la Comunidad Económica Europea —piedra angular de la unificación europea— ha sido posible gracias a la entente franco-alemana.

Brandt recordó también cómo el primer viaje del Presidente Pompidou al extranjero le llevó el pasado otoño a la República Federal Alemana. «Mi actual visita a París es también mi primer desplazamiento oficial. Esta simple constatación da entender cómo, tanto por parte de Francia como por parte de Alemania, concedemos una singular importancia a nuestra amistosa colaboración.»

«Francia aprueba nuestra política de apertura», afirma Willy Brandt

«El Gobierno francés está enteramente de acuerdo con nuestra política de apertura al Este», ha indicado hoy, a su salida del Elíseo, el canciller alemán, Willy Brandt.

El canciller, interrogado acerca de los temas tratados a lo largo de su conversación con el Presidente francés, Georges Pompidou, aunque sin dar detalles, ha precisado haber tratado sobre la cuestión europea, las relaciones Este-Oeste, el Mediterráneo y la cooperación bilateral.

LA INDUSTRIA BRITANICA PERDIO EN 1969 6.772.000 DIAS LABORALES EN HUELGAS

LONDRES, 30. (Efe-Upi.)—La industria británica perdió 6.772.000 días de trabajo en 1969, a consecuencia de las huelgas, según informó ayer la «Employment and Productivity Gazette».

Esta cifra es la más alta desde 1957, y representa dos millones de días más que en 1968.

Las pérdidas son consecuencia de 3.021 huelgas, de las cuales más de la mitad correspondieron a las industrias del automóvil, minería del carbón e ingeniería.

Otra huelga Air France

PARIS, 30. (Efe.) — En un 75 por 100 debió de reducir sus vuelos hoy la Compañía francesa Air France, a causa de la huelga de veinticuatro horas mantenida por el personal de azafatas y aeromozos de la Aviación comercial.

La huelga de hoy, que se calcula seguida por más del 80 por 100 del citado personal, es la última de la serie que se inició a comienzos de semana y que, encadenadas, han causado más o menos perjuicios a los vuelos, en especial a los de larga distancia.

Esta serie de huelgas, iniciada hace dos meses, reivindica la expedición del certificado de seguridad por el ministerio de Transportes. En la actualidad, tales certificados son expedidos por las propias Compañías aéreas.

Ayuntamiento de Madrid

MEJICO

BATIDA CONTRA UN GRUPO DE BANDOLEROS

MUERTOS: VEINTE DELINCUENTES, DOS SOLDADOS Y UN AGENTE DE LA POLICIA

Trescientos campesinos apoyan a la banda, que ha cometido cuarenta asesinatos

MEJICO, 30 (Efe).—El Ejército continúa realizando una amplia batida contra los 17 integrantes de un grupo de bandoleros que salieron con vida del choque registrado ayer en el monte de Chila (Estado de Puebla), en el que perdieron la vida 20 malhechores, dos soldados, un oficial y un agente de la Policía judicial.

La banda está compuesta fundamentalmente por reclusos fugados en mayo pasado de la cárcel de Xilotepec, de Juárez (Puebla). El encuentro de ayer se convirtió en una auténtica batalla de cinco horas de duración. Resultaron heridos además cuatro soldados, un agente de la Policía y ocho integrantes de la banda, que fueron hechos prisioneros.

Informaciones procedentes de Puebla señalan que los bandoleros tienen en su haber un número no inferior a 40 asesinatos, entre ellos los de los alcaldes de Amistlan y San Pedro de la Caña, en la misma región.

El comandante de la Policía de Xilotepec de Juárez, capitán Cirilo Villanueva, declaró ayer en la primera edición vespertina de «Excelsior» que los bandoleros cuentan con la alianza de cerca de 300 campesinos, a quienes invitaron a invadir propiedades agrícolas, dándoles protección. Estos campesinos constituían la mejor defensa para los malhechores, que se dedican al robo de ganados y a efectuar secuestros.

El jueves el Ejército debió enfrentarse en principio a dos bandoleros y a los campesinos. Pero poco después en el campo de batalla sólo quedaron 25 salteadores, que con modernas armas hicieron frente a los soldados, cubriendo la retirada de sus compañeros.

Cuatro columnas militares, con un total de 200 soldados, de la 25 zona militar, que tiene su sede en la ciudad de Puebla, continúan persiguiendo a los supervivientes de la banda de asaltantes y homicidas por las sierras del Estado.

Supresión de garantías constitucionales en Guatemala

GUATEMALA, 30 (Efe-Reuter). — El Presidente de Guatemala, Julio César Montenegro, suspendió anoche la Constitución en todo el país por un período de quince días tras el asesinato de un destacado periodista.

En el decreto presidencial se dice que el motivo de la medida, que deja en suspenso las garantías constitucionales, es la de coadyuvar a la detención de los culpables del asesinato.

El periodista en cuestión, Isidoro Zarco, fue muerto a tiros el pasado miércoles cuando regresaba en automóvil a su casa.

El asesinato ha provocado un estado de tensión en el país, el cual se encuentra en pleno período de campaña electoral para las elecciones presidenciales del 1 de marzo.

Choques entre indígenas y campesinos blancos en Chile

SANTIAGO DE CHILE, 30 (Efe).—El periódico «Clarín», de esta capital, publicó ayer la denuncia formulada por dirigentes mapuches de la reducción indígena de Trapa-Trapa, situada en la provincia de Bio-Bio, y según la cual un grupo de campesinos blancos usurparon terrenos indios, dando muerte a tres indígenas y dejando salvajemente heridos a otros ocho, entre los que figuran varias mujeres.

Según la denuncia presentada por Francisco Tranamil, que encabeza la reducción india de Trapa-Trapa, los hechos ocurrieron el día 1 de este mes, y de los que se informó a la opinión pública como una simple riña entre mapuches y colonos blancos.

De acuerdo con la denuncia, un grupo de colonos chilenos procedió a asaltar dicho día a los mapuches en esa zona. «Aquél fue un crimen alevoso y cobardemente premeditado —afirmaron—, siendo asesinados tres de nuestros compañeros y salvajemente heridos a palos los ocho restantes, entre ellos dos mujeres.»

Los dirigentes indígenas acusan de negligencia al ministerio de Tierras y Colonización por no haber delimitado con precisión los terrenos pertenecientes a los mapuches, y exigen que dejen en libertad a cuatro indios que fueron detenidos por la Policía a raíz de estos sucesos.

Reunión de ministros de Educación andinos

BOGOTA, 30 (Efe).—Los ministros de Educación de los países del Grupo Andino aprobaron ayer tarde una enérgica declaración sobre el uso de satélites con fines educativos en la subregión.

Afirman en la declaración oficial que existen normas de Derecho positivo internacional aplicables a las transmisiones directas desde satélites, pero que el manejo bilateral de esta vía, ya sea por un Estado o por entidades no gubernamentales, fácilmente puede prestarse a abusos que perturben los hábitos, las escalas de valores y las culturas de los países destinatarios.

Los ministros de Educación del Grupo Andino y Venezuela ayer tarde acordaron en su última reunión plenaria los puntos básicos del convenio «Andrés Bello» que suscribirán como declaración final, resumiendo sus conclusiones de cuatro días de deliberaciones.

INCIDENTES ARMADOS ENTRE HONDURAS Y EL SALVADOR

Tegucigalpa afirma que dos localidades fueron bombardeadas por fuerzas salvadoreñas

«LOS ATACANTES HUYERON DEJANDO NUMEROSOS MUERTOS»

NO SE SUSPENDEN, EN CAMBIO LAS NEGOCIACIONES DE PAZ QUE SE LLEVAN A CABO ENTRE AMBOS PAISES

TEGUCIGALPA (Honduras), 30. (Efe.) — Fuerzas salvadoreñas de Aire y Tierra atacaron ayer durante cuatro horas las localidades de El Tablón y Mangua, en el departamento hondureño de Lempira, fronterizo a El Salvador, manifestó ayer aquí el canciller hondureño, Tiburcio Carías Castilla.

Carías indicó que aviones del tipo «Mustang P-51» habían bombardeado las dos poblaciones antes de que las fuerzas salvadoreñas avanzasen sobre ellas. En un boletín oficial emitido por la Cancillería se señala que «las tropas salvadoreñas fueron derrotadas y huyeron de la zona, dejando numerosos muertos.

El canciller de Honduras dijo que su Gobierno había cursado ya una nota de protesta en Wáshington, ante la Comisión encargada de la pacificación en Centroamérica, organismo creado en la decimotercera reunión de consulta del Consejo de la OEA.

Por otra parte, Carías Castilla indicó que a pesar de este incidente, las negociaciones de paz entre Honduras y El Salvador, que actualmente se llevan a cabo en San José de Costa Rica con representantes de ambos países, no se suspenderían

Finalmente el canciller dijo que este había sido el incidente más grave desde que cesaron las hostilidades entre ambos países.

Incursiones terrestres y aéreas en territorio salvadoreño

SAN SALVADOR (El Salvador), 30. (Efe.) — Aviones hondureños sobrevolaron hoy territorio salvadoreño, siendo obligados a regresar a sus bases por cazas salvadoreños

El ministro salvadoreño de Defensa, Fidel Torres, informó hoy a los periodistas de otros tres incidentes más, cuando tropas hondureñas y civiles armados con fusiles quisieron entrar en territorio de El Salvador. Dos soldados salvadoreños resultaron heridos, según informó el ministro, se ignora si se produjeron bajas por parte hondureña.

Añadió el ministro que su Gobierno puso en conocimiento de la Organización de Estados Americanos (OEA) estos incidentes, y reiteró la decisión de que las Fuerzas Armadas garanticen la integridad e inviolabilidad del territorio nacional. Hizo también un llamamiento al pueblo salvadoreño para que tenga confianza, puesto que, según dijo, el Ejército está dispuesto a mantener la seguridad de los habitantes de la zona fronteriza.

Finalmente, el ministro rechazó las alegaciones hondureñas, según las cuales las tropas salvadoreñas habían sido las que iniciaron estos incidentes.

FLORIDA

BOMBAS LACRIMOGENAS CONTRA UNA MANIFESTACION DE ESTUDIANTES NEGROS

PROTESTABAN POR EL CIERRE DE UNA ESCUELA EN VIRTUD DE LA INTEGRACION RACIAL

NUEVA YORK, 30. (Efe.)—Bombas de gases lacrimógenos tuvo que arrojar ayer la Policía contra centenares de estudiantes negros que protestaban en Cainesbille (Florida) contra el cierre de la Escuela «Lincoln», en virtud de la orden de integración racial escolar.

La Escuela «Lincoln» fue hasta ayer sólo para estudiantes negros, y sus alumnos serán llevados de ahora en adelante, en autobuses del Gobierno, a centros educativos situados en vecindades blancas.

Los estudiantes arrojaron piedras contra los coches de la Policía y las ventanas del edificio escolar. Tres personas, por lo menos, han tenido que ser atendidas, en hospitales locales, de heridas leves.

La Policía, que ha levantado barricadas en los alrededores del colegio después de dispersar a los estudiantes, no ha practicado ninguna detención, pero ha sido declarado el estado de «desorden civil», y el gobernador de Florida, Claude Kirk, que ha conferenciado con las autoridades de Cainesville, ha anunciado que la Policía realizará arrestos masivos si el orden vuelve a ser alterado.

arís: Incidentes estudiantiles por causa de Oriente Medio

PARIS, 30. (Efe-Reuter.)—La Policía utilizó anoche gases lacrimógenos para dispersar a estudiantes de derecha e izquierda en un centro de la Facultad de Artes de la Universidad de París, situado en la orilla izquierda del Sena. Dos estudiantes resultaron heridos y hubieron de ser hospitalizados.

El incidente se produjo después de que dos grupos pro israelíes y pro árabes, totalizando más de trescientos estudiantes, se enfrentaran en el mismo centro.

Dichos grupos se disolvieron antes de que interviniera la Policía, pero luego se produjeron nuevas luchas entre estudiantes de izquierda y derecha.

Anteriormente la Policía tuvo que desalojar la Facultad de Derecho de Nanterre, donde se produjeron también luchas entre estudiantes de distinta filiación. La Facultad quedó cerrada durante todo el día.

Ayuntamiento de Madrid

EN SECRETO

NASSER VISITO MOSCU

Estuvo cuatro días a raíz de la invasión de la isla de Shadwan

LOS SOVIETICOS NO ACEPTAN SUS PETICIONES DE MATERIAL MAS MODERNO

NUEVA YORK, 30. (Del corresponsal de ARRIBA y Pyresa.)—Fuentes cercanas al departamento de Estado confirman la noticia de que el Presidente Nasser estuvo la semana pasada secretamente durante cuatro días en Moscú. Al parecer, la visita fue urgentemente concertada a la luz del ataque israelí contra la isla de Shadwan, el 22 del corriente, operación que, por lo visto, indujo a Nasser a solicitar ayuda soviética para volver a liberarla. Un avión ruso había transportado a Nasser de El Cairo a Moscú, y terminado el coloquio moscovita, una vez más de Moscú a El Cairo.

La evacuación de la isla de Shadwan, efectuada por las tropas israelíes tras treinta y seis horas de ocupación, mientras Nasser se encontraba todavía en Moscú, eliminó la necesidad de pasar eventualmente al contraataque. Quedan, sin embargo, planeados una serie de problemas entre Moscú y El Cairo, según informan en Naciones Unidas fuentes occidentales y orientales, que no dudan incluso en hablar de cierta «irritación», tanto por parte soviética como egipcia, en sus relaciones actuales. Se informa que el Presidente Nasser desearía obtener nuevas y más sofisticadas armas soviéticas para poder hacer más eficazmente frente a la creciente ofensiva aérea israelí contra territorio egipcio, incluidos los mismísimos aledaños de su capital, y en modo muy particular aviones «Mig-23» y «Sukhoi-9», provistos de ingenios electrónicos que permiten operaciones de bombardeo a escasa altura (es decir, por debajo de la cobertura radar israelí). Ambos serían necesarios, en opinión cairota, para contrarrestar la superioridad aérea actual de las fuerzas israelíes y desencadenar eventualmente operaciones de represalias.

Frustraciones

Moscú sigue al parecer negándose a facilitar al Presidente Nasser un arma aérea capaz de destruir ciudades israelíes, tanto por temer las posibles consecuencias de una nueva y mayor escalada del conflicto, cuanto por temor de que sus armas más sofistificadas puedan caer, con sus secretos, en manos judías. Más allá de estas consideraciones también se cree discernir un creciente factor de frustración por ambas partes, rusa y egipcia. Siendo así que mientras El Cairo sentiría cada vez mayor defraudación ante su impotencia en reaccionar contra el nuevo cariz dado por Israel a la guerra, Moscú, por su parte, estaría cada vez más dispuesta a buscar (como señaló el órgano «Pravda» hace unos días) una solución política del conflicto árabe-israelí. Este deseo soviético estaría alimentado por otros desarrollos que afectan al Medio Oriente —amén de problemas planteados a lo largo de la frontera china y en Europa— y en modo muy particular por la decisión francesa de vender aparatos «Mirages» a Libia, así como a insistentes rumores de nuevas iniciativas americanas tendentes a obtener un acercamiento con El Cairo.

Gambito francés

Se atribuye generalmente aquí el gambito francés en Libia al afán de independizarse de Argelia en lo que atañe a sus fuentes de abastecimientos en petróleo, y no sólo al de encontrar nuevos mercados para su industria bélica. Para Estados Unidos, la venta de los «Mirages» a Trípoli constituye un serio problema, en la medida en que en la hora misma en que la Administración nixoniana busca nuevas formas de convivencia con el mundo árabe, prácticamente obliga al Presidente Nixon a responder favorablemente a la petición de nuevas armas presentada por la primer ministro Golda Meir, en su última visita a Wáshington.

Por lo demás, el elemento antiargelino, que se cree poder discernir en la iniciativa francesa, podría conducir —se aventura— a un nuevo esfuerzo soviético de obtener facilidades en la base naval argelina de Mers El Kebir, sobre todo si El Cairo cediese a la tentación de aceptar aperturas estadounidenses.

Cuanto precede parece sugerir que el enunciado del problema político planteado en el Medio Oriente, no sólo entre israelíes y árabes, sino también materia del conflicto de intereses entre las demás potencias, podría registrar en un futuro cercano importante transformación.

UN MUERTO Y ONCE HERIDOS EN UN ATAQUE AEREO ISRAELI

REACTORES JUDIOS SOBREVOLARON DAMASCO Y CUATRO CIUDADES SIRIAS

EL CAIRO, 30. (Efe-Reuter.)—Una persona resultó muerta y otras once heridas, todas ellas civiles, al atacar los aviones israelíes la zona de Suez y bombardear las instalaciones petroleras de la MISR, según ha anunciado en esta capital un portavoz militar.

Este añadió que los israelíes atacaron a las 12,20 (hora española) y que todas las víctimas eran trabajadores de la fábrica, que anteriomente fue propiedad de la Shell.

El portavoz dijo también que la defensa antiaérea egipcia entró en acción y que no se produjeron bajas entre el elemento militar.

Aviones israelíes sobrevolaron ciudades sirias

TEL AVIV, 30. (Efe-Reuter.)—Reactores israelíes sobrevolaron Damasco y otras cuatro ciudades sirias a primeras horas de ayer. Al parecer en represalia por un vuelo similar hecho varias horas antes sobre el puerto judío de Haifa por un solitario avión sirio.

Un portavoz militar declaró que los reactores israelíes rompieron la barrera del sonido, sobre Damasco, Alepo, Latakia, Homs y Hamah.

El avión sirio —un «Mig-21» de fabricación soviética sobrevoló Haifa produciendo una detonación sónica que sacudió muchas ventanas e hizo que la gente corriera asustada a las calles.

Esta ha sido la primera aparición de un avión enemigo sobre Haifa desde la guerra de junio de 1967.

Combate jordano-israeli

AMMAN, 30. (Efe-Upi.)—Tropas jordanas e israelíes entablaron un combate que duró 70 minutos, con fuego de mortero y armas automáticas de calibre medio, al sur del valle del Jordán, según informa en Amman un portavoz del Ejército jordano.

El portavoz añade que los israelíes iniciaron el combate en la zona de Um-Naile, a 12,8 kilómetros al norte del mar Muerto.

«No hubo bajas en nuestras tropas», añade el portavoz jordano.

ESTADO DE EMERGENCIA EN LESOTHO

ATMOSFERA DE TEMOR, AMENAZA Y VIOLENCIA

MASERU LESOTHO, 30. (Efe-Reuter.)—El primer ministro de Lesotho, jefe Leabua Jonathan, ha declarado ayer el estado de emergencia y suspendido la Constitución.

En un mensaje que ha dirigido al país a través de la radio, el primer ministro ha dicho que «esta drástica medida ha sido adoptada no solamente para proteger a los ciudadanos, sino también la ley y el orden».

Se tenían noticias de que la tensión había ido en aumento en la zona norte de este montañoso país después de la votación en las primeras elecciones generales celebradas en el país desde que Lesotho (anteriormente Basutolandia) obtuvo su independencia de la Gran Bretaña en 1966.

Un hombre resultó muerto al ser alcanzado por un disparo, cuando la Policía abrió fuego contra la multitud que el miércoles provocó incidentes, incendiando las cabañas de gentes adictas al Gobierno.

«La nación necesita que se mantenga la ley y el orden», ha dicho el primer ministro en su mensaje radiado. Una atmósfera de temor, de amenazas y de violencia ha sido extendida por todo el país por los miembros de la oposición en vísperas de las elecciones. Estas han sido ensombrecidas por actos de violencia en todo el país.

«Ahora que he declarado el estado de emergencia, queda suspendida la Constitución, en espera de que sea redactada otra nueva», ha dicho el primer ministro.

El jefe Leabua Jonathan ha dicho que esta decisión ha sido adoptada «teniendo en cuenta los principales intereses de la nación». Ha pedido al pueblo que se mantenga tranquilo, que siga dedicado a sus obligaciones habituales y que espere nuevas instrucciones.

MANIFESTACION ESTUDIANTIL EN MANILA

4 MUERTOS, 450 HERIDOS

MANILA, 31. (Efe.) — Los informes más recientes sobre la manifestación de los estudiantes que comenzó anoche, 30 de enero, en Manila, dicen que por lo menos cuatro estudiantes fueron muertos, se cree a causa de balazos, y más de 450 se hallan heridos y algunos en grave estado, en distintos hospitales de la ciudad.

El Presidente Marcos declaró anoche que no instituiría la ley marcial en la ciudad de Manila.

Unos 250 de estos estudiantes que se manifestaron anoche ante el Palacio Malacanang se refugiaron durante el apogeo de las peleas contra la Policía Nacional y la «Metrocom» (grupo de Policía metropolitana) en el colegio de San Beda, de los Padres Benedictinos, y en la Universidad de Santo Tomás, de los Padres Dominicos.

Las autoridades han informado que no menos de 200 personas fueron arrestada durante las manifestaciones de anoche.

El incidente ha dejado en el área en donde ocurrió, como un campo de batalla, coches quemados en las calles, ventanales de cristal de los edificios rotos, cercos de hierro retorcidos y manchas de sangre por todos lados.

Mineros comunistas franceses se solidarizan con huelguistas españoles

PARIS, 31 (Efe).—La Federación de Mineros del Sindicato Comunista de la CGT (Confederación General del Trabajo) ha lanzado hoy un llamamiento a fin de organizar "en cada uno de los pozos, en cada servicio de superficie y en las oficinas de las distintas cuencas mineras francesas colectas en provecho de los mineros españoles".

Malasia continuará en "estado de emergencia"

KUALA LUMPUR, 28. (Efe.) — Malasia continuará sin Parlamento y con el Gobierno dirigido por el Concejo Nacional de Operaciones, anunció el primer ministro, Tunku Abdul Rahman.

El Parlamento fue suspendido y el Concejo creado después de los sangrientos motines de mayo de 1969, en los que murieron por lo menos 196 personas y centenares fueron heridos por causas raciales.

Rahman anunció su decisión en un discurso ante los miembros del Conceoj reunidos a puertas cerradas en las Cámaras del Senado, en el edificio del Parlamento. A la reunión asistieron jefes de Misiones diplomáticas.

La actitud del Gobierno provocó movimientos de protesta por parte de los partidos y agrupaciones de izquierdas, uno de los cuales, el Rakvat, acusó al Gobierno de «dictatorial, proimperialista y profeudal».

NEGOCIACIONES CULTURALES RUSO-NORTEAMERICANAS

WASHINGTON, (Efe.) — Los Estados Unidos y la Unión Soviética comenzaron ayer negociaciones en Wáshington sobre un nuevo acuerdo cultural entre los dos países.

La Delegación norteamericana, presidida por el secretario adjunto de Estado para Asuntos Europeos, Martin J. Hillebrand, se reunió con la Delegación soviética, presidida por Noclay Lunkov, jefe de la División Cultural del ministerio de Asuntos Exteriores soviético, para discutir el futuro de intercambios científico y cultural.

Fuentes norteamericanas manifestaron ayer su optimismo por el resultado de las negociaciones que producirán un acuerdo cultural con la Unión Soviética, de dos años de duración.

LEA USTED

«EL RUEDO»

APARECE LOS MARTES

Ayuntamiento de Madrid

BERLIN: César Santos

COLABORACION HISPANO-ALEMANA EN EL SECTOR AGRICOLA

ALLENDE INAUGURO EL PABELLON ESPAÑOL EN LA SEMANA VERDE DE BERLIN

TAMBIEN CAMBIO IMPRESIONES CON OTROS COLEGAS DEL MERCADO COMUN

BERLIN, 30. (Crónica del corresponsal de ARRIBA y Pyresa, César SANTOS.) —**Ha sido inaugurada oficialmente el viernes en el Berlín occidental la Feria Internacional de productos agrícolas, conocida con el nombre de «Semana Verde». Esta es, sin duda alguna, una de las Ferias internacionales, de cuantas se celebran en el sector libre de la capital dividida, que más extranjeros arrastra a Berlín. Los ministros de casi todos los países representados en la Feria han asistido a la apertura, entre ellos el Ministro español de Agricultura, don Tomás Allende.**

No todos los años ha estado el pabellón español a la altura que le correspondía. Incluso ha habido años en que ha sido objeto de duras críticas por parte de los representantes de la Prensa española aquí destacados. La buena impresión sacada en un rápido paseo por nuestro pabellón no es suficiente para ponerse a emitir ya juicios. Se nos dice, sin embargo, que se ha superado con respecto a años anteriores y esperamos volver sobre el tema en nuestra crónica de mañana, tras un contacto sin prisas con los expositores de nuestro país en Berlín.

ALLENDE, EN EL PABELLON ESPAÑOL

La atención del informador español en la jornada de hoy se ha concentrado en el Ministro de Agricultura, que, según declaración hecha por él a la Prensa, ha venido a la «Semana Verde» invitado por el burgomaestre de Berlín, Klaus Schutz.

El señor Allende fue recibido el jueves por la noche, a su llegada al aeropuerto, por una Delegación del Senado berlinés, y en el día de ayer, tras haber asistido al acto inaugural de la Feria, visitó el pabellón español y departió brevemente con los expositores.

Asimismo tuvo ocasión el señor Allende de saludar al alcalde gobernador de Berlín, Klaus Schutz, en una recepción ofrecida por éste a los ministros extranjeros. Sin embargo, el peso de la jornada, por lo que a nuestro Ministro se refiere, ha estado en un largo cambio de impresiones, celebrado en el hotel An Zoo, con el ministro federal de Agricultura, Ertl.

La entrevista se abrió con la entrega al ministro alemán de un libro sobre España y el obsequio de dos cajas de vino español. «No me es posible —dijo Ertl— corresponder en este momento a su obsequio, pero en Madrid recibirá usted un libro sobre mi patria chica.»

La patria chica del liberal Ertl es la hermosa Baviera. Sin embargo, el ministro alemán no se contentará con el envío de un libro. El señor Allende recibirá, asimismo —según ha averiguado el «espionaje» periodístico—, una invitación para visitar la región del Tegernsee (Baviera), donde podrá ver de cerca los métodos a que recurren los agricultores de la montaña para trabajar sus campos.

En una rueda de Prensa celebrada después de la entrevista con su colega germano, el ministro español manifestó a los periodistas que Ertl se declaró dispuesto a iniciar negociaciones para llegar a un acuerdo hispano-alemán de cooperación agronómica. El resultado esencial del previsto acuerdo sería un Instituto de investigación, especialmente de productos subtropicales, en Tenerife, donde existe ya un Instituto análogo de iniciativa privada alemana y que ha pasado al Estado. Este Instituto tendría por modelo, poco más o menos, el de Málaga, «La Mayora», que se debe a una vieja iniciativa de hace años.

LA INTEGRACION DE ESPAÑA

El Ministro español es de la opinión de que una colaboración entre España y Alemania en el sector agrícola no tropezará con dificultades, ya que no puede darse en este campo competencia entre ambos países. De ahí las posibilidades que tiene España de contar con el apoyo alemán en el tratado preferencial ante la Comunidad de «los seis». Sobre este mismo tema, precisamente, ha mantenido el señor Allende cambios de impresiones con otros ministros del Mercado Común que se encuentran estos días en Berlín.

Por lo que a la integración de España en Europa se refiere, el Ministro español declaró que no es exacto hablar de una «europeización», puesto que España es Europa. España está dispuesta a integrarse; eso sí, espera que por cada paso que Madrid dé en este sentido, den los otros países dos, por encontrarse éstos económicamente en mejores condiciones. La integración de España no sólo no perjudicaría a Italia, aclaró el señor Allende, sino que favorecería a la agricultura de ambos países.

Ahora, a esperar que Italia y otros países de la Comunidad compartan esta opinión y se decidan a que Europa deje de ser sólo la Europa de «los seis».

V. I. P. (PERSONAJES)

GAMAL ABDEL NASSER: **«Es totalmente falso que el Presidente Nasser haya hecho una visita secreta a Moscú para entablar conversaciones con los dirigentes soviéticos», afirma un desmentido egipcio publicado en Moscú con motivo de varias preguntas de la Prensa al tema aludido.**

«Esos informes carecen totalmente de fundamento», añadió un portavoz de la Embajada de la RAU en Moscú.

Coincidiendo con estos términos, un portavoz del ministerio soviético de Asuntos Exteriores comentaba: «No tenemos ninguna información al respecto.» Y en fuentes soviéticas bien informadas se abundaba más en el tema con esta frase: «Es muy poco probable que se efectúe tal visita.»

EDWARD HEATH: Edward Heath, líder del partido conservador, actualmente en la oposición, explicó, en un artículo publicado por el diario «Daily

Mail», las razones que según su partido existen para mantener tropas británicas en el Lejano Oriente.

Heath dice: «El bienestar y la prosperidad del Este dependen enteramente de su estabilidad, de su libertad frente a una amenaza externa. Y sin esa estabilidad los intereses británicos en ese área desaparecerían rápidamente.»

PIERRE TRUDEAU: El popular diario «Daily Mirror» llenaba ayer su primera página con una enorme foto del primer ministro canadiense, Pierre Trudeau, sonriendo a la famosa estrella Barbra Streisand, y un artículo de su corresponsal en Norteamérica sobre las posibilidades de romance entre el político y la estrella.

El corresponsal del «Mirror» cuenta la escena ocurrida en el Parlamento de Ottawa, durante una intervención del primer ministro canadiense:

«Entre los que observaban a Trudeau desde la galería pública estaba Barbra Streisand, que ocasionalmente se inclinaba hacia abajo y sonreía al primer ministro.»

Un diputado dijo a Trudeau que deseaba hacer una pregunta si el primer ministro era tan amable de «quitar los ojos y el pensamiento de la galería pública por un momento.»

JOSEF KLAUS: Josef Klaus, canciller federal austriaco, inició ayer los viajes de su campaña electoral para las elecciones parlamentarias de primeros de marzo. Klaus recorrerá en treinta días los más importantes distritos electorales y capitales de los nueve Estados de Austria.

En el programa electoral se han previsto unas trescientas alocuciones para Klaus, que es, al mismo tiempo, jefe del partido populista austriaco.

En varias ocasiones, Josef Klaus ha declarado que sólo aceptaría la jefatura de un nuevo Gobierno austriaco en el caso de que su partido lograra la mayoría absoluta en la lucha electoral contra el socialista De Kreisky.

HUGH ADONIZZIO: Hugh Adonizzio, el alcalde de la mayor ciudad de Nueva Jersey, Newark, que ha sido insistentemente relacionado con personajes de la Mafia, anunció que intentará ser reelegido alcalde.

Un gran jurado federal acusó el mes pasado a Adonizzio actualmente en su segundo término de cuatro años como alcalde de Newark, de conspirar para conseguir ilegalmente dinero de contratistas de obras y de evasión de impuestos.

«En mi vida pública jamás he cometido un acto de traición a la confianza de los ciudadanos», dijo Adonizzio.

RICHARD NIXON: Destacando que la lucha contra la contaminación atmosférica debía ser el principal objetivo de los Estados Unidos durante la década, el Presidente Nixon ha nombrado los tres miembros de un Consejo asesor especial sobre esta materia.

Las tres personas que formarán el Consejo asesor presidencial, creado por Nixon el pasado 1 de enero, son el subsecretario del Interior, Russell Traian, como director; Robert Cahn, redactor de «The Christian Science», «Monitor» y Premio «Pulitzer», y Gordon McDonald, experto de la Universidad de California.

HARROLD CARSWELL: El juez G. Harrold Carswell, propuesto por el Presidente Nixon para ocupar la vacante del Tribunal Supremo, ha sido acusado de discriminar contra las mujeres en el ejercicio de su deber.

La acusación fue hecha por Betty Friedan, jefe de la Organización Nacional de Mujeres, ante el Comité Judicial del Senado encargado de escuchar el testimonio a favor y en contra del nombramiento de Carswell.

Según mistress Friedan, Carswell es «sexista», además de racista, y vela por la supremacía masculina con el mismo entusiasmo que por la supremacía blanca en el Sur.

PATRICK HILLERY: Durante su segundo día de visita oficial a Italia, el ministro de Asuntos Exteriores de Irlanda, Patrick J. Hillery, se entrevistó con su colega italiano, Aldo Moro, y con el ministro italiano del Tesoro, Emilio Colombo.

En su segunda entrevista con Moro—ya se había realizado un coloquio amistoso—, ambos ministros discutieron e intercambiaron ideas en relación a la integración europea y a la incorporación de Irlanda a la Comunidad Económica Europea.

HAROLD WILSON: La cautela manifestada por el primer ministro, Harold Wilson, desde su regreso de los Estados Unidos es interpretada por los comentaristas como prueba de que el éxito de su visita no ha sido más que externo.

Wilson destacó en los Comunes la amplitud de sus conver-

saciones con el Presidente Richard Nixon, pero contestó con evasivas a las preguntas más comprometidas de los diputados.

En este sentido se negó a ser preciso en torno a las repercusiones sobre el comercio mundial de una posible recesión en los Estados Unidos. Tampoco aportó nueva luz sobre las consecuencias para la defensa de Occidente de una retirada a corto plazo de las tropas norteamericanas en Europa.

CARDENAL MARTY: **El cardenal arzobispo de París, François Marty, fue recibido ayer en audiencia privada por Su Santidad el Papa Pablo VI. Como se recordará, el purpurado francés fue quien propuso, durante el último Sínodo de obispos, en el mes de octubre, que la próxima reunión sinodal se centrara en el tema de la problemática actual del sacerdocio, en la que, según se piensa, estaría incluida la discusión sobre el celibato. No obstante se debe tener en cuenta que el Santo Padre, en el discurso de clausura del Sínodo, ratificó una vez más que las normas referentes al celibato eran inmutables.**

Ayuntamiento de Madrid

LOS DIAS 2 Y 3 DE FEBRERO, EN WASHINGTON

PRIMERA SESION DEL COMITE CONJUNTO ECONOMICO HISPANO-NORTEAMERICANO

NO SE PRETENDE LA NEGOCIACION DE ACUERDOS, SINO EL ESTUDIO DE PROBLEMAS Y SUGERENCIAS

※ ※ DE 1.ª PAG.

cha declaración a través de una Comisión establecida al efecto y el Gobierno norteamericano prestó su conformidad a esta propuesta. El 15 de julio de 1968 se procedió a un canje de notas mediante el cual se creó el Comité Conjunto Económico Hispano-Norteamericano.

Las actividades de dicho Comité tienen carácter consultivo. No se pretende en ellas la negociación de acuerdos, sino el examen de los problemas y la consideración de las sugerencias presentadas por ambas partes en el amplio campo de las relaciones económicas, incluyendo materias como el comercio, las inversiones, las relaciones financieras y las cuestiones relativas a la balanza de pagos, con vistas a una expansión beneficiosa para ambas partes en este aspecto de las relaciones hispano-norteamericanas.

La Delegación norteamericana estará presidida por el honorable Philip H. Trezise, secretario de Estado adjunto para Asuntos Económicos. La Delegación española estará presidida por el embajador, don Faustino Armijo y Gallardo.

La lista completa de ambas Delegaciones es la siguiente:

Delegación española

Presidente: Don Faustino Armijo y Gallardo Embajador, presidente del Consejo Superior de Asuntos Exteriores.

Vicepresidente: Don Francisco Javier Elorza y Echaniz, marqués de Nerva, director general de Cooperación y Relaciones Económicas Internacionales.

Vocales: Don José María González Valles, director general del Instituto Español de Moneda Extranjera y subgobernador del Banco de España.

Don Miguel Angés Santamarían, director general de Política Económica.

Don Javier Nosti Naya, director general de Agricultura.

Don José Fernández Ordóñez, secretario general técnico del Ministerio de Hacienda.

Don Manuel Azpilicueta, secretario general técnico del Ministerio de Industria.

Don Javier Irastorza, secretario general técnico de la Comisaría del Plan de Desarrollo.

Don Francisco Gallego, jefe de la Oficina de Inversiones de capital extranjero de la Presidencia del Gobierno.

Secretario: Don Raimundo Bassols, consejero comercial de la Embajada de España en Wáshington.

Delegación norteamericana

Presidente, señor Philip H. Trazise, embajador, secretario adjunto de Estado para Asuntos Económicos.

Vocales:

Secretaría de Estado:

Señorita Margaret J. Tibbetts, vicesecretario adjunto de Estado para Asuntos Europeos.

Señor Edwin M. Cronk, vicesecretario adjunto de Estado para Política Comercial Internacional.

Señor Julius L. Katz, vicesecretario adjunto de Estado para Política Internacional de Recursos y Alimentos.

Señor George W. Landau, director de Asuntos de España y Portugal.

Secretaría del Tesoro:

Señor Ralph Hirschtritt, adjunto al secretario adjunto del Tesoro para Asuntos Financieros y Económicos Internacionales.

Señor Robert G. Plikan, director de la Oficina de Actividades Económicas Internacionales.

Secretaría de Agricultura:

Señor Clarence D. Palmby, secretario adjunto de Agricultura para Asuntos Internacionales y Programas de Comercialización de Productos Agrícolas.

Señor Raymond A. Jeanes, administrador del Servicio Internacional de Agricultura.

Secretaría de Comercio:

Señor Kenneth N. Davis, Jr., secretario adjunto de Comercio para Asuntos Internos e Internacionales.

Señor Lawrence A. Fox, vicesecretario adjunto de Comercio para Política Comercial Internacional.

Señor Stanley Nehmer, vicesecretario adjunto de Comercio para Abastecimientos.

Secretaría de Trabajo:

Señor Herbert N. Blackman, administrador de la Oficina para Asuntos Laborales Internacionales.

Señor Edgar I. Eaton, director de la Oficina de Política Económica Exterior.

Oficina del representante especial para Negociaciones Comerciales.

Señor Tehodore R. Gates, representante especial adjunto.

Señor John W. Evans, representante especial adjunto.

EQUIPOS ELECTRONICOS FABRICADOS EN ESPAÑA

HAN EQUIPADO A MAS DE 1.400 BUQUES

Más de 1.400 buques de diversas nacionalidades utilizan equipos electrónicos españoles, que han sido suministrados e instalados por CRAME, la Compañía española que recientemente ha equipado al superpetrolero «Málaga», de 150.000 TRB, con todos los equipos de comunicaciones de más moderno diseño que incluye servicio de banda lateral única, VHF, dos radares, aguja giroscópica, piloto automático y el sistema de control y alarma de la cámara de máquinas.

CRAME, asociada a ITT, ha instalado equipos electrónicos en buques de gran número de países.

REUNION DE LA COMISION DELEGADA PARA ASUNTOS ECONOMICOS, PRESIDIDA POR EL JEFE DEL ESTADO

AUTORIZACION DE INVERSIONES DE CAPITAL EXTRANJERO

INVERSION PUBLICA EN 1969

Las obras contratadas se elevaban a 110.525 millones de pesetas

Los sectores estratégicos absorben el 82,5 por 100 del total de créditos programados

INFORME DEL MINISTRO COMISARIO DEL PLAN DE DESARROLLO

EL MINISTRO DELEGADO DE SINDICATOS INFORMA SOBRE LOS CONFLICTOS LABORALES EN ASTURIAS

Bajo la presidencia de Su Excelencia el Jefe del Estado se ha reunido, en el palacio de El Pardo, la Comisión Delegada del Gobierno para Asuntos Económicos.

La Comisión recibió varios informes - propuesta de la Presidencia del Gobierno sobre la adopción de medidas por los daños ocasionados por el temporal de lluvias en las provincias de Cádiz, Córdoba, Málaga, Sevilla, Almería y Granada.

El Ministro de Trabajo informó ampliamente sobre su viaje a Barcelona, y sometió a la consideración de la Comisión las principales cuestiones que le han planteado tanto los Consejos de Trabajadores y Empresarios, como los órganos representativos de gobierno de la Seguridad Social, resaltando los que se refieren al control de los precios, al empleo de los trabajadores de edad madura y de la mujer, y a la Seguridad Social Agraria.

La Comisión recibió diversos informes de los Ministros de Industria, Comercio y Hacienda sobre asuntos de su competencia; del Ministro Delegado Nacional de Sindicatos sobre los conflictos laborales, en especial el de Asturias, y del Ministro Comisario del Plan de Desarrollo sobre estadística de salarios, indicadores de la coyuntura en el mes de enero, señales de alerta, un informe provisional sobre la ejecución del programa de inversiones públicas en 1969 y otro sobre la estimación del crecimiento sectorial del producto interior bruto en 1969.

La Comisión aprobó diversos expedientes en materia de su competencia, entre ellos varios correspondientes a planes provinciales y a autorizaciones de inversión de capital extranjero.

El Ministro Comisario del Plan de Desarrollo Económico y Social, informó a la Comisión sobre la situación de la inversión pública, al 31 de diciembre de 1969.

La inversión pública realizada durante el año 1969, según datos provisionales e incluida la inversión financiera, se elevaba a 83.102,41 millones de pesetas, hallándose contratadas obras por importe de 110.525,93 millones de pesetas, cantidad que referida al total de créditos disponibles, que asciende a 129.834,20 millones de pesetas, representa el 83,9 por 100.

Los sectores estratégicos —educación e investigación, vivienda, estructuras y servicios urbanos, agrario y transportes y comunicaciones— absorben el 82,5 por 100 del total de créditos del programa, y la inversión realizada en dichos sectores durante el año 1969 ha supuesto el 87,4 por 100 de la inversión total realizada.

REALIZACIONES DESTACADAS

Como realizaciones más destacadas durante el año, merecen señalarse:

En el sector educación e investigación, la terminación de 5.680 escuelas de Enseñanza Primaria y 2.290 viviendas para maestros; el comienzo de las obras de las diversas Facultades de la Universidad Autónoma de Madrid, el comienzo de las obras de la Facultad de Derecho de San Sebastián, la adjudicación de las obras de construcción de la Facultad de Ciencias de Santander y el comienzo de las obras del Instituto Politécnico Superior de Valencia.

En el sector de vivienda destaca la terminación de 153.433 viviendas de protección oficial, frente a 133.370 en el mismo período del año anterior, así como de 112.285 viviendas en régimen libre.

En el sector de estructuras y servicios urbanos, son de destacar las adquisiciones de suelo para los polígonos industriales de Tortosa, Lugo Jerez de la Frontera, Córdoba, Granada y La Coruña; terminación de las obras del nuevo cauce del río Turia, correspondientes a la solución sur de Valencia y la del abastecimiento de aguas a Calatayud, Estepona y Marbella.

En el sector agrario cabe señalar la puesta en servicio de 65 silos, con una capacidad superior a los dos millones de quintales métricos; los trabajos de repoblación forestal en 84.790 hectáreas y la concentración de otras 93.388.

En el sector de transportes se han abierto al tráfico los tramos Barcelona-Molins de Rey Barcelona-Mongat, Barcelona - Granollers-Cardedeud en la red de autopistas; variante de Contreras en la carretera Madrid-Valencia; enlaces ferroviarios de Zaragoza y finalización de las obras del terminal de carga del aeropuerto de Madrid-Barajas. (Pyresa.)

Ayuntamiento de Madrid

LA REPRESENTACION ES LA PRESENCIA EFECTIVA Y AUTENTICA DE LA SOCIEDAD EN EL ESTADO

❋ Discurso del Ministro Secretario en la toma de posesión del Delegado Nacional de la Familia

MADRID. (Pyresa.)—Don Carlos Bonet Hernando, nuevo Delegado Nacional de la Familia y Procurador en Cortes por representación familiar de Logroño, tomó posesión y prestó juramento de su cargo ayer tarde ante el Ministro Secretario General, don Torcuato Fernández-Miranda.

Acompañaban al Ministro Secretario General los Delegados Nacionales de Prensa, don Alberto Leiva; de Cultura, don Juan Sierra; de Juventudes, don Gabriel Cisneros; de Acción Política y Participación, don Rafael Ruiz Gallardón; director del Instituto de Estudios Políticos, don Luis Lagas Lacambra, y gerente de Servicios, don Adriano Gómez Molina.

Prestado juramento, el nuevo Delegado Nacional de la Familia pronunció unas palabras, en las que dijo:

"Después de haber jurado el cargo de Delegado Nacional de la Familia, he de confesar con absoluta sinceridad que siento sobre mis hombros el enorme peso de la alta responsabilidad que supone el hecho de hacerme cargo de una Delegación a la que corresponde nada más y nada menos que la defensa y promoción de los intereses de la familia como fundamento de la vida social y estructura básica de la comunidad nacional, responsabilidad que asumo, desde este momento, con plena conciencia de lo que el cargo en sí entraña y exige."

La familia, célula primaria y natural

"El Movimiento Nacional, informador del orden político, abierto a todos los españoles—dijo más adelante—, ha venido en todo momento haciendo objeto de especial consideración a la institución familiar. Ya el Fuero del Trabajo señala y marca los cimientos de la incorporación de la familia a la vida nacional, reconociéndola como célula primaria natural y fundamento de la sociedad y, al mismo tiempo, como institución moral, dotada de derechos inalienables y superior a toda ley positiva.

En el pensamiento de José Antonio, la familia se presenta fundamentalmente como objeto de la atención del Estado en cuanto es un método de libertad; en cuanto la libertad individual no puede ser contemplada y reconocida fuera del engarce del hombre con sus unidades naturales de convivencia.

El pensamiento de José Antonio, a este respecto, es claro, y en él se basa toda la concepción política y social de nuestro Movimiento Nacional."

Tras señalar las dificultades que sabía se iba a encontrar en su cargo, el señor Bonet Hernando expresó su fe en el afán de superación ante las dificultades de las personas que han de colaborar con él.

Dio, posteriormente, las gracias a todos los asistentes al acto, y concluyó sus palabras reafirmando su lealtad a los principios del 18 de Julio, al pensamiento de José Antonio y al Caudillo de España, y pidiendo a Dios que le conceda claridad de pensamiento y serenidad de jucio para iniciar con acierto la difícil singladura que se le había encomendado.

Palabras del Ministro Secretario

Cerró el acto el Ministro Secretario General, quien pronunció unas palabras, en las que dijo:

«Desde esta tarde, al frente de la Delegación Nacional está Carlos Bonet. De él sólo diré lo que he dicho en la toma de posesión de nuestro Vicesecretario: desde ahora sus éxitos serán mis éxitos; sus problemas, mis problemas, y sus fracasos, mis fracasos. Por eso no puedo elogiarle, pero estoy seguro de que en él encontraré una firme ayuda y una firme apoyatura.

Soy provinciano y he vivido el profundo sentido nacional desde una provincia. Por eso comprendo lo entrañable que para Carlos Bonet tiene que ser la presencia de sus amigos y camaradas de Logroño. A ellos mi cordial saludo.

Carlos Bonet, con sus palabras, nos ha mostrado con nítida claridad el exacto concepto que tiene de la función que ahora va a desempeñar. En esa evocación del pensamiento de José Antonio que ha hecho sólo me atrevería a acentuar otro aspecto implícito en sus palabras. Pero que quizá, en este momento, convenga subrayar: el Estado nacional español no ha sido nunca un Estado corporativo. La representación política que intenta realizar no es la representación política de entidades o corporaciones. Es la representación política de la comunidad nacional. Nuestra Ley Orgánica del Estado dice, en sus primeros artículos, de modo inequívoco, que esa comunidad nacional, que forma la esencia histórica de nuestro pueblo, tiene su institución suprema en el Estado, y que el Estado, dividido en los órganos que constituyen nuestro sistema político, es un Estado representativo. La representación, pues, no es otra cosa que la presencia, efectiva y auténtica, de la sociedad en el Estado. Nuestro Estado, que arranca del pensamiento genial de José Antonio y que tiene su paso firme en la creación constante de nuestro Caudillo, afirma, de modo radical y absoluto, el sentido de democracia y de participación, entendida, naturalmente, desde la propia sustancia de nuestra Historia y de nuestro ser nacional.»

Cuando un pueblo se constituye en patria

"José Antonio dejó claramente establecido que un pueblo solamente se constituye en Patria cuando es capaz de suscitar una tarea común y cuando une solidariamente a todos sus miembros. Y José Antonio sabía que esa integración en la sociedad solamente puede hacerse vinculando dos conceptos claves para nuestro pensamiento político: el concepto de integración social y el concepto de representación política. La sociedad está integrada por hombres concretos, hombres que tienen sus problemas, sus aspiraciones, sus intereses y sus bienes, que están perdiendo la vida en la realidad concreta de todas las horas que constituye su existencia. Y esa vida concreta y real está formada, precisamente, por los problemas de la familia, por las ilusiones que despiertan los hijos y por los bienes que forman el hogar. Por toda esa enorme realidad compleja que constituye parte esencial de nuestra vida, porque en una familia nacemos, en una familia creamos."

"Es muy fácil predicar el respeto y el amor al prójimo—dijo más adelante—, pero es muy difícil entender a las personas en esa realidad concreta, con todos sus problemas; con los suyos propios, no con los de otros. Y esa realidad solamente se constituye en su vida cotidiana; en su vida de vecindad o local; en los problemas de su pueblo; en la realidad de su trabajo y en la constitución de su familia. Todo ello es lo que les hace integrarse, efectivamente, en una sociedad y lo que hace que se sientan solidarios de esa sociedad. Esa es la sociedad, ésa es la comunidad nacional, por la que nos esforzamos en trabajar. Entonces, naturalmente, se dice, de verdad, que se quiere una representación política, la presencia efectiva de la comunidad nacional, de la sociedad española y del pueblo español.

Todo ello no se puede lograr por creación artificial de uniones accidentales, sino haciendo presente en el Estado esa carga de problemas que nacen en la familia, en la profesión y en la vida local. Por eso, nuestras leyes Fundamentales y, principalmente, el punto octavo de nuestros Principios del Movimiento, dicen que la representación política, a la cual aspiramos, se realiza a través de la Familia, del Municipio y del Sindicato."

Concluyó el Ministro Secretario General sus palabras diciendo que a la delegación de la familia corresponde promover y defender la vinculación de la familia a la comunidad nacional y hacerla presente en el Estado a través de la representación política.

Nuevo director del Gabinete Técnico de Secretaría General

Según orden del Ministro Secretario General, que ayer publicó el "Boletín Oficial del Movimiento" ha sido nombrado director del Gabinete Técnico de Secretaría General don José Carlos Barrionuevo Peña.

El señor Barrionuevo, natural de Berja (Almería), tiene veintisiete años. Licenciado en Derecho por la Universidad Central e inspector técnico de Trabajo, diplomado en la Universidad Friedrich-Wilhelms, de Bonn, así como en la Escuela de Práctica Jurídica.

Ha sido inspector de centros del SEU, redactor-jefe de la revista universitaria "Presencia", becario-colaborador del Instituto de Estudios Fiscales, letrado asesor de la Sección Social del Sindicato Nacional del Combustible y técnico del Servicio de Publicaciones del Ministerio de Trabajo.

PERDIDAS POR EL TEMPORAL EN GRANADA

ASCIENDEN A 609 MILLONES DE PESETAS

GRANADA, 30. (Pyresa.) — A un total de 609 millones de pesetas se elevan en la provincia las pérdidas producidas en la agricultura, comunicaciones, obras hidráulicas, servicios de riego, viviendas, sectores urbanos y centros de enseñanza, como consecuencia de los recientes temporales de lluvia, que afectaron a toda Andalucía.

El Gobernador Civil y Jefe Provincial del Movimiento ha pedido al Gobierno que se declaren zona siniestrada los municipios afectados y que se concedan moratorias fiscales, subvenciones, préstamos y créditos, así como una subvención para paliar el paro forzoso en las áreas rurales, originado por estas circunstancias extraordinarias. Una serie de ocho peticiones ha sido dirigida al Vicepresidente del Gobierno y a cada uno de los Ministros, cuyos Departamentos se ocupan de parcelas que han sido afectadas por los daños del temporal.

POBLACION JUVENIL ESPAÑOLA: 4.900.000 PERSONAS DE 15 A 24 AÑOS

COMPRENDE EL 15,48 POR 100 DEL TOTAL

Conferencia del doctor Clavero González

La población juvenil española, la comprendida entre los quince y veinticuatro años de edad comprende a 4.900.000 individuos, que representan un 15.48 por 100 del total nacional.

Sobre tan considerable grupo humano, que influirá decisivamente en nuestros problemas del inmediato futuro, disertó, enfocándolo desde el capítulo de la morbilidad sanitaria, el doctor Geraldo Clavero González, jefe del gabinete de Estudios de la Dirección General de Sanidad en el centro de la Sociedad de Higiene y Medicina Social, en un acto presidido por los doctores Primitivo de la Quintana, Bosch Marín y el veterinario don Laureano Sáenz.

El doctor Clavero analizó la mortalidad de los jóvenes del año 1951 comparándola con la del año 1965, último del que se poseen estadísticas. Y la situación ha variado bastante en estos últimos quince años. Por ejemplo, mientras que en 1951 fallecían, víctimas de la tuberculosis pulmonar, 3.504, en 1965 sólo murieron 83. Un descenso parecido se observa en la neumonía. Pero el signo se invierte en los accidentes (de tráfico, deportivos y de trabajo) y en los tumores malignos, que en la actualidad ocupan el tercer puesto en las causas de muertos de los adolescentes y jóvenes comprendidos entre quince y veinticuatro años.

Distinción a un español

MADRID.—El Secretario Nacional de la Obra Sindical Educación y Descanso, don Federico Olivencia Amor, ocupará una de las vicepresidencias del Comité Internacional de la «Europeade», organización que agrupa a las entidades folklóricas de los países de Europa occidental. El acuerdo se tomó en la reunión recientemente celebrada en París por el aludido Comité y a propuesta de la Delegación francesa.

Se acordó también en la citada reunión que el Festival correspondiente a 1970 se desarrolle en la ciudad alemana de Nuremberg. La Organización Sindical española participará con los más destacados grupos de coros y danzas integrados por trabajadores.

Ayuntamiento de Madrid

CASTELLON

EL MINISTRO DE LA GOBERNACION RECORRIO EL POLIGONO INDUSTRIAL

Le acompañó en sus visitas el Vicesecretario General del Movimiento

EN EL GOBIERNO CIVIL RECIBIO A TODOS LOS ALCALDES DE LA PROVINCIA

CASTELLON DE LA PLANA, 30. (Pyresa.)—El Ministro de la Gobernación, don Tomás Garicano Goñi, ha iniciado poco después de las nueve de la mañana su visita a distintas zonas de la provincia de Castellón, tras ser cumplimentado por las primeras autoridades provinciales.

Acompañado por el Gobernador Civil y Jefe Provincial del Movimiento, don José Fernández Ramírez; director general de Tráfico, don José Luis Torroba Llorente, y todas las primeras autoridades provinciales y locales, el Ministro visitó el gran polígono industrial junto al puerto de Castellón, donde se encuentra la refinería y la gran planta de productos químicos Esso, que recorrieron acompañados por el presidente de la Empresa, don Juan Herrera, y los directores de las respectivas factorías.

A las diez de la mañana, el Ministro y sus acompañantes, a los que se unieron el Vicesecretario General del Movimiento, don José Miguel Ortí Bordás, y el general Gobernador Militar, don Jacinto Biescas, marcharon a Vall de Uxó, donde le fue tributado al Ministro un gran recibimiento por la población. El Ministro fue cumplimentado por el Alcalde de la ciudad, Ayuntamiento y autoridades, así como por el director general de Obras Hidráulicas, don Virgilio Oñate, con los cuales visitó el complejo turístico de las Grutas de San José, cuyas galerías subterráneas, artísticamente iluminadas, recorrió, embarcado, por la corriente navegable, de extraordinaria belleza. Seguidamente el Ministro visitó la factoría de calzados Segarra, donde le recibieron miembros del Jurado de Empresa y demás representaciones, acompañándole en un detenido recorrido en automóvil por el interior de la gran instalación y de sus distintas secciones.

EN CASTELLON

El Ministro de la Gobernación y autoridades que le acompañaban, al regreso de Vall de Uxó se dirigieron al Ayuntamiento de Castellón, donde el señor Garicano Goñi fue recibido por el Alcalde de la ciudad y Corporación Municipal en pleno. También se hallaba en el Ayuntamiento el fiscal del Tribunal Supremo, don Fernando Herrero Tejedor, ilustre castellonense.

En el salón de sesiones, el Alcalde pronunció unas palabras de bienvenida al Ministro y le entregó una bandeja dedicada en la que se reproducen la silueta de la torre, símbolo de Castellón, y la de la ermita de su Patrono. El señor Garicano Goñi agradeció las palabras y el obsequio del Alcalde y expresó su satisfacción por la visita a Castellón, a la que le ligan recuerdos de años lejanos. Posteriormente el Ministro de la Gobernación visitó la Diputación Provincial, donde fue recibido por el Presidente y la Corporación en pleno, que le dieron la bienvenida.

Más tarde, el Ministro recibió, en el salón de sesiones del Gobierno Civil, a los Consejos Provincial y Local del Movimiento y a todos los Alcaldes de la provincia. El Subjefe Provincial del Movimiento ofrendó al Ministro una reproducción de las pinturas rupestres de la provincia, y el Alcalde de Benasal, en nombre de todos los Alcaldes de la provincia, agradeció su visita al señor Garicano Goñi.

El Gobernador Civil y Jefe Provincial, don José Fernández Ramírez, resumió el desarrollo de la provincia de Castellón con el constante esfuerzo de sus hombres, e hizo presente al Ministro los objetivos principales que la provincia espera ver planteados a nivel de Gobierno en esta nueva etapa. Los más importantes son el gaseoducto para la industria azulejera, la creación de una escuela de investigación cerámica, el aeropuerto, la construcción de viviendas sociales, creación de guarderías infantiles y la declaración de zonas de preferente localización agraria.

El Ministro de la Gobernación pronunció unas importantes palabras en las que recogió esta exposición del Gobernador, y prometió su apoyo a todo aquello que sea posible realizar. Destacó la satisfacción con que había visto el progreso de Castellón, y recogiendo las expresivas manifestaciones que le habían hecho a lo largo de la jornada, prometió hacer presente al Caudillo y al Príncipe de España el entusiasmo y adhesión de la provincia de Castellón.

En Villarreal de los Infantes

Alrededor de las cinco y media de la tarde el Ministro de la Gobernación, don Tomás Garicano Goñi, acompañado por el Jefe Provincial y Gobernador Civil y las autoridades y representaciones que con él realizaron diversas visitas por la mañana, reanudó su recorrido por la provincia de Castellón. Se detuvo en primer lugar en los grandes almacenes de la Federación Castellonense de Cooperativas Exportadoras de Naranja, que agrupa a 21 de dichas entidades y es una propiedad agrícola que produce 70.000 toneladas de este agrio anuales. El Ministro recorrió los modernos almacenes, que en la actualidad se ocupan de las faenas de exportación.

De aquí, el señor Garicano Goñi marchó a Villarreal de los Infantes, dirigiéndose en primer lugar al templo votivo de San Pascual Bailón, donde le recibieron el Alcalde, Corporación municipal y autoridades, así como el superior de la comunidad franciscana. El Ministro contempló las obras del templo y oró ante las reliquias de San Pascual Bailón. Más tarde se trasladó a la guardería infantil del Sindicato de Frutos y Productos Hortícolas, donde se hallaban gran parte de los niños allí acogidos, en tanto sus madres realizan las labores de recogida de la naranja. El Ministro visitó detenidamente la espléndida instalación, que le produjo verdadera impresión. La visita siguiente fue a la gran factoría azulejera Azuvi, una de las más modernas de la provincia y de España, con una producción diaria de 3.000 metros cuadrados de azulejos. El gran complejo industrial, extraordinariamente acondicionado, fue visitado por el Ministro con el mayor detalle en todas sus distintas secciones.

Por último, el Ministro de la Gobernación inauguró el palacio municipal de Villarreal de los Infantes, ante el cual, y en la magnífica plaza recientemente urbanizada, le esperaba una gran muchedumbre, que le acogió con grandes manifestaciones de afecto. Tras la bendición del nuevo edificio por el prelado de la diócesis, el Ministro descubrió una placa conmemorativa.

En el despacho de la Alcaldía tuvo lugar después la imposición por el Ministro de la insignia de la Encomienda del Mérito Civil al ex Alcalde de Villarreal de los Infantes, don José Ferrer Ripollés, que ha desempeñado el cargo durante once años. Pronunciaron palabras el actual Alcalde, el Ministro y el condecorado, que agradeció la distinción.

Finalmente, en el salón de sesiones del Ayuntamiento se celebró un solemne acto, en el que el Alcalde de Villarreal, don Juan Bautista Verdia, pronunció unas palabras, en las que destacó el gran progreso de la población y lo que para la ciudad representa su nuevo Palacio Municipal. Pidió al Ministro que expresara al Caudillo la fervorosa adhesión del pueblo villarrealense.

El Ministro pronunció un discurso, refiriéndose a cómo, en el cambio de las circunstancias de nuestros pueblos, las Casas Consistoriales han de adquirir la dignidad necesaria para la misión que corresponde a un Municipio, para que en ellas puedan desarrollar sus tareas los funcionarios, los capitulares y el Alcalde, y a ellas puedan llegar los ciudadanos con sus aspiraciones, peticiones y, a veces, sus exigencias. Hizo presente la satisfacción que le producía inaugurar este Palacio Municipal en una ciudad como Villarreal de los Infantes, en la que su riqueza agrícola y su desarrollo industrial se armonizan perfectamente, y expresó la esperanza de que el progreso de la ciudad continúe con la unidad de su vecindario y el sentido de continuidad de sus Corporaciones.

Desde el balcón del Ayuntamiento, el Ministro y sus acompañantes presenciaron una exhibición de bailes típicos. Al final, el señor Garicano Goñi fue despedido calurosamente por el vecindario, reunido en la plaza.

A primera hora de la noche, el Ministro y primeras autoridades se trasladaron a Peñíscola, en cuyo castillo, del Papa Luna, les ofreció una cena la Diputación Provincial.

SAN SEBASTIAN

PLENO DEL SINDICATO PROVINCIAL DE HOSTELERIA

SAN SEBASTIAN, 30. (Pyresa.)—El Presidente del Sindicato Nacional de Hostelería y Actividades Turísticas ha presidido el pleno de la Sección Económica de dicho Sindicato Provincial.

VALLADOLID: OBRAS DE ACONDICIONAMIENTO EN EL PALACIO DE LOS RIVERO

EN ESTE EDIFICIO SE INSTALARA EL ARCHIVO GENERAL DE LA CIUDAD

Entre otros documentos se guardarán de cincuenta a sesenta mil legajos de la época medieval

VALLADOLID, 30 (Cifra.)—En el palacio de los Rivero de esta capital, donde se conservan documentos relativos al matrimonio de los Reyes Católicos, se efectuarán unas obras de acondicionamiento y reforma a cargo de la Dirección General de Archivos y Bibliotecas, que permitirán instalar en el mismo de 50 a 60.000 legajos de la época medieval, actualmente existentes en el palacio de la Chancillería, y recoger asimismo documentación sobre tiempos posteriores, que permitan concentrar en un solo archivo la historia de la ciudad.

El director general de Archivos y Bibliotecas, don Luis Sánchez Belda, hizo una visita hoy a las dependencias del mencionado palacio, que ha sufrido algunos desperfectos por causa de las recientes lluvias. Seguidamente mantuvo una reunión con las primeras autoridades provinciales y locales en el Gobierno Civil, donde se estudió el proyecto de construir en un patio del mismo palacio de los Rivero un edificio que aloje las dependencias de una biblioteca central para la provincia, junto con una hemeroteca y diversos centros culturales, por un presupuesto que se calcula rebasaría los 53 millones de pesetas.

Segovia: Colegio Menor de Juventudes

SEGOVIA, 30.—La Dirección General de Bellas Artes ha autorizado la continuación de las obras de construcción del Colegio Menor de Juventudes, en esta capital, que estaban suspendidas desde el año 1968.

El Colegio se estaba levantando en terrenos de la zona conocida por «Las Lastras», y una vez terminadas, el edificio tendría una superficie de 5.400 metros cuadrados, con capacidad para 240 alumnos. Las obras fueron adjudicadas en marzo de 1967 con un presupuesto superior a los 14 millones de pesetas. Se inició la construcción, en la fase preliminar, en abril del mismo año, llegando la orden de suspensión en enero de 1968.

La autorización para reanudar las obras ha causado la natural satisfacción en la provincia, toda vez que éste era un problema que parecía no encontrar vías de solución que en su momento causó preocupación no sólo en el ámbito provincial, sino en el nacional y desencadenó vivas polémicas en algunos medios informativos nacionales.

La Dirección General de Bellas Artes estimaba que la altura del edificio, cuyo esqueleto de hierro ya se había levantado, dificultaba la vista de la sierra de la «Mujer Muerta», que puede contemplarse desde el mirador de «La Canaleja», como conjunto parcial de Segovia, declarado monumento histórico-artístico.

Sin embargo, la Dirección General de referencia, después de haber considerado la serie de recursos presentados por la Delegación Nacional de Juventudes, ha aprobado, a través de sus servicios técnicos, a continuación de las obras a condición de que se eliminen dos plantas de la torre que formaba el cuerpo central del edificio compensándose esta eliminación mediante una solución horizontal, con lo que se ganará en superficie lo que se perdía en altura.

Lérida: Viviendas de renta limitada

LERIDA, 30. (Cifra.)—Cincuenta viviendas de renta limitada van a ser construidas por la Obra Sindical del Hogar y Agricultura en la localidad de Solsona, en unos terrenos cerca del campo polideportivo de próxima realización.

León: Caminos vecinales

LEON, 30. (Cifra.)—La Diputación Provincial celebró hoy sesión extraordinaria, durante la cual aprobó el presupuesto para el ejercicio de este año, que asciende a 241.171.000 pesetas, con un incremento sobre el del año anterior de 41 millones de pesetas.

En el nuevo presupuesto se incluyen ya las mejoras del personal y de los jubilados.

También aprobó la Corporación un presupuesto extraordinario de 88 millones de pesetas para reparar, con doble riego asfáltico 36 caminos vecinales de la provincia

Barcelona: Nuevos grupos escolares

BARCELONA, 30. (Cifra.)—Más de 43 millones de pesetas para grupos escolares y cerca de 19 millones destinados a nuevos emplazamientos del mismo carácter, aprobó la Comisión Municipal Ejecutiva en su última reunión celebrada bajo la presidencia del Alcalde.

Entre los grupos subastados destaca el previsto en la Gran Vía de Carlos III, por cerca de 11 millones; los grupos «Pueblo Seco» y «Vila Vila», por cerca de 21.500.000 pesetas, y el llamado «Caneclós», por 11.500.000 pesetas.

Los emplazamientos para nuevos grupos se señalan en el paseo de la zona franca, en la urbanización, en la supermanzana limitada por la avenida de Carlos III y calles de Madrid, Torrente de Perales y Travesera de las Corts.

Se destinan también cerca de 19 millones de pesetas para la construcción de una piscina cubierta en el parque del Putxet, y más de 20 millones para habilitación de las caballerizas del palacio de Pedralbes y otras instalaciones del mismo.

Asimismo se habilitan cerca de 31 millones de pesetas para urbanización del polígono 14 del plan parcial de ordenación de la zona sur de Levante, sector Sur.

Ayuntamiento de Madrid

LA SITUACION LABORAL EN ASTURIAS

AMBIENTE DE FATIGA ANTE LA PROLONGACION DEL PARO

(«Este conflicto, dice un minero se hubiera resuelto ya de no haber existido interferencias»)

AYER CONTINUABAN 19 EXPLOTACIONES PARALIZADAS, DOS EN PRODUCCION DISMINUIDA Y TRECE EN TOTAL NORMALIDAD

OVIEDO, 30. (Pyresa.) — Cinco mil setecientos noventa y un trabajadores faltaron hoy a sus puestos de trabajo en las explotaciones de HUNOSA y en las minas "Escar" y "Constantina". El balance de la jornada en los diversos turnos fue: de un total de 21.403 productores que componen la plantilla de todas las explotaciones de HUNOSA faltaron 5.715, de los que 1.677 cumplen sanción hasta el próximo día 1 de febrero. El número de explotaciones paralizadas es de 19, mientras que en dos se trabaja en régimen de producción disminuida y en 13 la situación es totalmente normal.

En cuanto a Empresas no integradas, el número de trabajadores parados es de 26 en mina "Constantina" y 50 en mina "Escar".

Si en otras ocasiones las dudas y el pesimismo superaban a las esperanzas, en ésta parece que el fiel de la balanza se ha invertido, y son éstas las que superan a las otras Y no se trata de una afirmación meramente especulativa, puesto que se fundamenta en la impresión manifestada por algunos trabajadores con quienes el corresponsal de Pyresa mantuvo un breve cambio de impresiones durante la mañana. Solamente fue necesaria una pregunta: ¿Qué ocurrirá el lunes? Y las respuestas fueron, con distintos matices las siguientes:

—Creo —dijo un picador del pozo «María Luisa», de Sama— que el lunes puede quedar normalizada la situación.

—Pienso —dijo otro minero— que se hubiera podido solucionar antes el conflicto de no haber habido interferencias.

—Al minero —dijo un tercero— hay que darle la razón en el momento, no al cabo del tiempo, cuando parece que todo el mundo quiere aprovecharse de la oportunidad.

Existe ya cierta fatiga en las cuencas mineras, no sólo entre los propios trabajadores, que desean regresar al trabajo, sino entre los comerciantes domésticos y hasta en los dueños de los bares. El propietario de un bar de Fiano manifestaba:

—Sí, señor; se nota la huelga en los ingresos.

No se levantarán las sanciones

OVIEDO, 30. (Pyresa.) — Se ha reunido en el día de hoy, en sesión extraordinaria, el Jurado de Empresa de HUNOSA. El presidente informó acerca de la petición elevada al Consejo de Administración por el Jurado en la sesión que tuvo lugar el pasado miércoles, en al que se pedía la anulación de sanciones y a la no adopción de otras nuevas.

El presidente del Jurado dio cuenta de que el Consejo no puede acceder a la anulación de ninguna sanción ya impuesta y que, atendiendo al ruego del propio Jurado, no se adoptarán las medidas que la situación haga necesarias, hasta la próxima semana.

REACCIONES ANTICLERICALES

LOS MINEROS CONSIDERAN UNA INTROMISION LA NOTA DEL «BOLETIN DEL ARZOBISPADO»

OVIEDO, 30. (Del enviado especial de Pyresa, Ismael Medina.) Monseñor Cirarda es anticlerical. Nadie se asuste. El obispo de Santander es anticlerical, en cuanto por anticlericalismo se entienda cristianamente la repulsa a los sacerdotes que ponen la mano o la palabra allí donde no deben, en los asuntos que no se corresponden con su ministerio y, en buena doctrina conciliar, pertenecen al área específica de libertad de los seglares. Monseñor Cirarda no es anticlerical, sin embargo, cuando por anticlericalismo se concibe una actitud sistemática y reprobable que niega a la Iglesia cualquier derecho a pronunciar juicios morales sobre los problemas del mundo.

La cita no es textual, pero creo que reproduce con honestidad lo que el obispo de Santander y administrador apostólico «sede pleno» de Bilbao, dijo anoche a un grupo de periodistas en la sede de la obra misional de Asturias. Un joven colega, posiblemente aquejado de un exacerbado sarampión neoclerical, provocó esas precisiones de monseñor Cirarda, en el intento repetido de crear situaciones polémicas de naturaleza política, cuando el obispo de Santander había venido a Oviedo para dar una conferencia dentro de un plausible y necesario ciclo divulgador de la pastoral misionera. Mal conoce mi colega a monseñor Cirarda y en poca estima debe tener las dotes de prudencia pastoral del episcopado cuando creyó que podían salir palabras estrepitosas de aquel sencillo salón misional, cuyo aroma inconfundible a limpieza espiritual y física me recordaba el de las casas parroquiales rurales que conocí en mi juventud. Las actitudes humanas van acompañadas casi siempre de olores inconfundibles.

DOS FORMAS DE ANTICLERICALISMO

Me creo tan anticlerical, cuando menos, como monseñor Cirarda. Y tan contrario asimismo al otro tipo de anticlericalismo que mi gente celtíbera llamaría, con más exactitud, un «contra-Dios». También pienso que fue muy oportuno el señor obispo de Santander al decir que la Iglesia es independiente de los poderes temporales y aleccionar que la Iglesia es siempre de todos y en toda situación. La Iglesia, en definitiva, debe buscar con ahinco formas limpias de conciliación y de convivencia con los regímenes políticos, cualesquiera que sean, pues ha de velar fundamentalmente por la expansión de la fe cristiana y la salud y la paz del pueblo de Dios, que también es Iglesia, al tiempo que comunidad civil.

He meditado mucho las palabras del obispo mientras venía hacia el hotel, por las tranquilas calles del viejo Oviedo. Las dos formas de anticlericalismo definidas por monseñor Cirarda son, a la postre, simple reacciones del pueblo de Dios o del pueblo a secas, frente a dos típicas colisiones entre el área eclesiástico y el área seglar o civil.

REACCION ANTICLERICAL

Los acontecimientos que se registraron en un sector minoritario, aunque desgraciadamente caracterizado en algún caso, del área clerical asturiana a partir del sábado pasado, han provocado una viva y cada vez más extendida reacción anticlerical. Lo importante de la rueda de Prensa ofrecida con generosidad por ese obispo dinámico y extrovertido, posiblemente demasiado extrovertido a veces para el gusto de algunos, que es monseñor Cirarda, acaso resida en haber definido con lucidez el carácter positivo y cristiano de la marea anticlerical provocada por los sucesos de que me ocupa desde hace tres días. En definitiva, todas las reacciones que vengo recogiendo no constituyen materia censurable ni tamposo pueden configurarse como intento avieso o parcial de querer amordazar a la Iglesia en el ejercicio de su derecho a emitir juicios morales sobre los problemas del mundo. Y, en especial, respecto de aquellos que dividen a los seglares, por razones prácticas o ideológicas. ¿Pero son juicios morales necesarios o indispensables los emitidos por los sacerdotes que negaron a los fieles las misas del domingo o por aquellos otros que redactaron, leyeron, publicaron o autorizaron la nota del «Boletín Oficial del Arzobispado», reprobada asimismo por la mayoría de los mineros con quienes se pretendía solidaridad conflictiva?

«De los pastores dice la «Gaudium et Spes»— los laicos pueden esperar orientación e impulso espiritual. Pero no piensen que sus pastores están siempre en condiciones de poderles dar inmediatamente solución concreta en todas las cuestiones, aun graves, que surjan. No es esta su misión. Cumplen más bien los laicos su propia función con la luz de la sabiduría cristiana y con la observancia atenta de la doctrina del magisterio.»

INTROMISION

¿Ha sido orientación e impulso espirituales lo que aquel reducido grupo de sacerdotes asturianos, casi irrelevantes pese al escándalo producido, han intentado dar a los fieles? La nota ciclostilada, dicen, en un centro de formación y entregada al «Boletín Oficial del Arzobispado», fue reproducida en su parte sustancial por la Prensa española días atrás y ello me evita enojosas reiteraciones. Muy difícilmente podrá sostenerse que se trata de un juicio moral sobre el conflicto. Sus términos son casi los de un pasquín y encierran mucho más de incitación a un determinado activismo, que de llamamiento a la conciliación sobre principios de concordia y de justicia. No puede decirse que hombres de la mina, sus principales destinatarios, se hayan equivocados o excedido al juzgar la nota como una intromisión, la cual ha contribuido a interrumpir el proceso de normalización del conflicto, como consecuencia de la confusión creada por su origen y por el autorizado marco eclesiástico que la ha amparado. Pero, además, se ha tratado de una acción unilateral de esos sacerdotes y no de la respuesta a una demanda o a una expresiva expectación de los laicos interesados en el problema. Todo ese mecanismo, en fin, tiene el más añejo tufo clerical. Y es lógico, por ello, que seamos muchos quienes alcemos frente a tales hechos esa misma bandera clarificadora de anticlericalismo, con tan alentadora claridad definido por el obispo de Santander, precisamente en el epicentro archidiocesano del problema.

EN BUSCA DE LA VERDAD

Dice también la «Gaudium et Spes» que «quienes sienten u obran de modo distinto al nuestro en materia social, política e incluso religiosa deben ser también objeto de nuestro respeto y amor». Yo he querido servir a ese amor y ese respeto, acudiendo en busca de la verdad, o de «su» verdad, cerca de aquellos que fueron origen del escándalo. Pero me cerraron las puertas o me negaron la palabra. No piense nadie que el silencio me ha herido. Pienso, sin embargo, si también ellos, al negar la misa o al provocar con una declaración irritada no sólo en la forma tuvieron también en consideración el respeto y el amor hacia quienes pudieran pensar de distinta manera. Y asimismo si acaso no olvidaron la razón máxima del ministerio sacerdotal, adaptándose a una mentalidad laica y belicosa, o desacralizadora, por decirlo con lenguaje posconciliar.

El obispo, mientras descendíamos hacia la calle, preguntó amistosamente al periodista: «¿Cuál es su opinión de la huelga?» Hube de confesarle que el conflicto de la minería es demasiado complejo para poder ser explicado en pocas palabras. La situación conflictiva de Asturias, que sigo con interés profundo desde hace muchos años, es de una increíble peculiaridad. Las experiencias ajenas o la erudición libresca no sirven para juzgarla o entenderla. Posee raíces históricas, geopolíticas, sociológicas, culturales, económicas y hasta de «habitat» muy particulares. No es el momento de entrar en explicaciones, que serían necesariamente apresuradas y hasta equívocas. Pero sí me siento en condiciones de sugerir que esa minoría de sacerdotes, sobre cuyo comportamiento partidista escribo, han producido un daguerrotipo del más añejo sabor panfletario, el cual para nada entra en el fondo real del problema. Sobre todo, cuando los accionistas de ese «capitalismo» que sostiene hoy una gran parte de la minería asturiana, somos todos los españoles. Y en mayor medida los trabajadores por cuenta ajena, dada la inflexión de nuestra política fiscal sobre los impuestos indirectos.

Somos el casi entero pueblo de Dios quienes pagamos lo que algunos llaman la «socialización de las pérdidas» de la minería asturiana del carbón, convencidos de que no deben quedar sin ocupación muchos miles de mineros. Si HUNOSA funciona bien o mal, es otro cantar, igualmente discutible. Pero la presencia de HUNOSA en la cuenca minera asturiana supone un hecho socioeconómico absolutamente nuevo, de cuyas dimensiones, exigencias y perspectivas no parecen haberse enterado todavía quienes hacen del púlpito tribuna de plaza o autorizan que ello pueda producirse. ¿Es que después de todo esto no tienen derecho tantos asturianos, clérigos o seglares, a ser anticlericales, tal y como se siente anticlerical monseñor Cirarda?

Ayuntamiento de Madrid

DECLARACIONES DEL SUBSECRETARIO DE COMERCIO

UN RETO A LA ESTABILIDAD DE LOS PRECIOS

La elevación de los salarios no es la única causa de su subida

MADRID. (Cifra.) — «La estabilidad del coste de la vida en 1970 es una tarea colectiva: una suerte de desafío que se plantea no sólo al Gobierno, sino a la sociedad española», ha dicho el Subsecretario de Comercio, don Nemesio Fernández-Cuesta, en unas declaraciones hechas en exclusiva a la agencia Cifra.

El año 1970 parece haber nacido con un signo marcadamente social. La descongelación de los salarios y la política de precios, junto con la evolución del coste de la vida, acaparan la atención pública. Otros grandes conceptos, como estabilidad, inflación y balanza comercial, vienen a rellenar un contorno de inquietudes y esperanzas. Son en definitiva, cuestiones urgentes de nuestro tiempo.

Sobre la política de precios, la evolución del coste de la vida, la estabilidad y la balanza comercial, extremos éstos que preocupan a muchos españoles, ha hecho unas declaraciones, en exclusiva para Cifra, el Subsecretario de Comercio. El señor Fernández-Cuesta es un hombre joven y abierto, con una sólida preparación económica, a la que se une una característica importante: su inquietud divulgadora, traducida en sus muchos años de colaborador en la Prensa diaria.

Política de precios

Estas son las preguntas hechas por Cifra y las respuestas dadas por el Subsecretario de Comercio:

—¿Cuáles son las directrices del Ministerio de Comercio en cuanto a la política de precios?

—Creo que todos estamos de acuerdo en que la política de precios no puede disociarse de la política económica general cuyo objetivo es el conseguir el desarrollo más rápido y el nivel de empleo más elevado compatible con la estabilidad monetaria y el equilibrio de la balanza de pagos Aquí, y en todas partes, la compatibilidad de la expansión económica con el sosiego de los precios requiere mucha pericia y, en definitiva, el encaje de las dos medias naranjas de la oferta y la demanda. Todo consumo excesivo se financia a través de elevaciones de precios, aumentos de producción y déficit exterior o pérdidas de reservas. Cuando una economía se aproxima, en un momento dado, al límite teórico de utilización de su capacidad productiva, los precios de la balanza de pagos son los que soportan el grueso del impacto, y cuando los precios —como el pasado año en España— apenas se mueven, queda la balanza de pagos como el gran factor compensador del exceso de demanda. Me parece importante no perder de vista el juego de todas las variables, para centrar el tema de su pregunta. El dinamismo económico impone un movimiento de precios como una situación en que se vive, como una configuración de la propia economía, y no como una enfermedad que se contrae. Sin embargo, es preciso prevenir y atajar contundentemente cualquier deslizamiento hacia la inflación. Se impone una actitud pragmática, que puede consistir en frenar en las curvas peligrosas sin descuidar, por ello, la regularidad de la carrera hacia un mayor desarrollo. El problema de sincronización de velocidades entre estructura y coyuntura, las dos mágicas palabras esgrimidas por los economistas, se tornan siempre como un «boomerang» contra los políticos, pero el Gobierno y el Ministerio de Comercio, en su competencia, ni pueden ni van a permitir que los precios se nos vayan de la mano. Habrá que ser duro y tajante en muchos casos; pero, como ha dicho el Caudillo en su mensaje de fin de año, no puede concebirse el desarrollo económico del próximo decenio sin unas bases sólidas de estabilidad de precios y de pleno empleo, y sólo manteniendo la estabilidad se asegura un crecimiento real de poder adquisitivo de los salarios.

—¿Son compatibles la descongelación de salarios y la estabilidad?

—Una economía congelada poco puede dar de sí en cuanto a mejorar las condiciones de vida, y por eso siempre ha de aceptarse con el carácter de mera pausa terapéutica, que conjugue su eficacia con la mayor brevedad posible, sobre todo, en países como España, merecedores de un rápido progreso social. Quiero ser muy sincero: La estabilidad de precios es ciertamente compatible con la elevación de salarios, pero sólo hasta cierto punto. Y este punto es el que el Gobierno, tras el estudio de la situación y de las posibilidades de nuestra economía, ha marcado con una directrices concretadas en el decreto-ley de 9 de diciembre último. Un seis o un ocho por ciento, según los casos, de mejora anual en la remuneración por hora trabajada no es nada desdeñable si es real. Pues bien, de lo que se trata es que sea efectivamente real y no ficticio, que el aumento de los salarios monetarios no lleve a la ruptura del equilibrio por inmoderadas actitudes. Los trabajadores son los primeros interesados en que las mejoras conseguidas, que han de estar dentro de los cauces de la normativa legal, no se volatilicen en pérdidas de poder adquisitivo. Está en juego el desarrollo, que es la Empresa de España —como lo calificó ante las Cortes el Ministro y Comisario del Plan de Desarrollo—. Los trabajadores saben perfectamente, según también recordó el señor López Rodó, que un nivel más alto de vida sólo se sostiene apoyado en una firme estructura económica y que el progreso es una palanca más fuerte que cualquier reinvindicación.

VIGILANCIA DE PRECIOS

—¿Habrá libertad de precios o quedarán bloqueados con vistas a una posible y posterior reestructuración?

—Decretado un mayor margen de descongelación legal que el vigente en 1969, la estabilidad de los precios no depende exclusivamente del «Boletín Oficial». El Ministro de Comercio nos ha trasladado sus consignas, y el Departamento tiene agudísima conciencia de que si hemos renunciado al bloqueo de precios, hemos de vigilarlos con extremada intensidad, sobre todo, los que afectan esencialmente al coste de la vida, para controlarlos con toda eficacia. Puedo asegurar que no vacilaremos en recurrir a los métodos más contundentes, intervencionistas e incluso punitivos si fuera preciso, para salvaguardar la mejora del nivel de vida de los trabajadores y, en definitiva, la salud de toda la economía nacional. No olvidemos que siempre coinciden la justicia y la buena economía.

—El espíritu del decreto-ley sobre precios y salarios no es otro que el de una mayor flexibilidad. ¿No contrasta con este posible intervencionismo de que me habla?

—Pienso que el pasado año ha sido, en conjunto, satisfactorio, e incluso muy satisfactorio, por lo que se refiere a la evolución de los precios y del coste de la vida, a diferencia de lo ocurrido en muchos otros países, desde los Estados Unidos de América hasta la República Federal Alemana. Confieso que no es fácil, pero podemos lograr que 1970 sea casi tan tranquilo en el frente de los precios como lo ha sido 1969. Para ello no hace falta sino cordura, colaboración y sentido de la responsabilidad de todos y cada uno de los españoles. Todos debemos lealtad, solidaridad y disciplina a esta tarea colectiva, a este reto de la estabilidad de los precios. La elevación de los salarios es una de las causas de la subida de precios, pero no la única causa. El matiz es claro e importante. Lo fácil y lo cómodo es repercutir todas las alzas de los costes en los precios de venta, pero aquí pueden y deben jugar en muchos casos las mejoras de productividad, cuyo incremento es el otro gran reto paralelo que tiene planteado la economía española para acrecentar su competividad. No olvide, sin embargo, que ante los retos, el Gobierno y el Ministerio de Comercio, concretamente, no pueden dejar de tomar cautelas. Los alimentos helados si se descongelan rápidamente se estropean. Eso lo saben todas las amas de casa. Al igual si la descongelación de nuestro sistema económico se realizara brúscamente la perturbación provocada daría al traste con nuestro desarrollo duradero. De ahí la necesidad, en bien de todos, de no bajar la guardia un segundo en defensa del equilibrio económico general.

INFLACION

—¿Cree el señor Subsecretario que sin estas cautelas ante la elevación de los salarios desembocaríamos en la inflación?

—Hemos perdido demasiado el respeto a las palabras. Si usted llamara inflación a una subida de precios del dos al tres por ciento anual, yo le diría que sería peor el remedio que la enfermedad. Ahora bien, la espiral vertiginosa de los salarios y los precios sólo se frena con la depresión y el desempleo, de peores efectos aún, sobre todo, para los trabajadores. Por ello, para no aproximarnos siquiera a ella, es fundamental esa solidaridad de todos a que antes aludí, unida a una atemperación de nuestros deseos o nuestras posibilidades. Yo me atrevería a preguntar: ¿es que sólo sabemos combatir la inflación congelando los salarios? Para eso no hace falta mucha ciencia, como tampoco es aceptable la fórmula de la recesión y el paro. Vuelvo a citarle unas palabras del Caudillo en su mensaje del pasado diciembre: «Es preciso ceñirse al ritmo de marcha programado, de acuerdo con lo que permite el potencial de nuestra economía.» El buen manejo del timón de la política económica y la adecuación de los programas y ritmos de gastos del sector público a la evolución de la economía nacional son fundamentales a este respecto. Pero quede claro que un ocho por ciento de elevación salarial es un porcentaje muy superior al que se tolera como máximo en otros países y por eso el trabajador debe contribuir con verdadero sentido de la responsabilidad a que no se le desvanezca como un espejismo por culpa de unas propias exigencias desmesuradas que no pueden absorber racionalmente las mejoras de productividad. Los aumentos de precios reflejan indefectiblemente los de los salarios en aquella proporción que no corrige la citada mejoría de la productividad y el incremento de la participación de los salarios en la renta nacional. Pero una y otro, en cada momento, en cada situación, tienen un límite técnico traspasado el cual se mata la gallina de los huevos de oro de una progresión del nivel de vida continuada, ininterrumpida, no socavada por la inflación o la deflación. Esto no es una filosofía de caramelo, sino una realidad simple y llana.

—Se ha anunciado que el Ministerio enviará este año veinticinco Misiones comerciales a los cinco continentes, para abrir mercados que puedan contribuir a la estabilización de nuestra balanza comercial, pero ¿se han tomado algunas medidas para contribuir a la estabilización también de los mercados interiores?

NUEVOS MERCADOS

—Evidentemente la estabilidad interna es primordial y de ella dependen la posibilidad de exportar y el éxito que puedan tener en el extranjero las Misiones que enviamos para abrir nuevos mercados o ampliar los que ya existen. A la pregunta que a este respecto me formula debo responder categóricamente que se han tomado las medidas necesarias para contribuir a la «estabilización» del mercado interior, y se adoptarán todas las que sean necesarias y razonables. La opinión pública puede estar segura de que es un asunto vital, del que sería suicida y, en cierto modo, absurdo inhibirse en ningún momento. Si hay un Ministerio en que esta materia preocupa y a la que se consagran más esfuerzos, ese es el Ministerio de Comercio. Se trata, precisamente, del Departamento estabilizador por excelencia, y su éxito, principalmente de cara al desarrollo general del país y al comercio exterior, depende de que la economía funcione en un régimen de equilibrio estimulante, sin sobresaltos violentos. Pero también debe tenerse en cuenta que la posición del Ministerio de Comercio, por no defender intereses sectoriales, no siempre tiene en la opinión pública una comprensión suficiente, pues sufre ataques aquí y allá, y quienes podrían defenderlo sólo representan esa zona, amplísima pero difusa, que llamamos interés general e interés público: el consumidor, sin rostro, sin nombre ni apellidos, que no presiona en los despachos.

—Finalmente, ¿se atrevería a pronosticar acerca de la evolución del coste devida en 1970?

—La economía de los pucheros es importante. A su nivel escuecen los problemas y la sensibilidad de la opinión pública está siempre en carne viva. Las amas de casa entienden de realidades elementales, de algo tan sencillo como es el poder adquisitivo de sueldos y jornales. Repito una vez más que la estabilidad del coste de la vida en 1970 es una tarea colectiva: una suerte de desafío que se plantea no sólo al Gobierno, sino a la sociedad española. Si esta tarea colectiva se afronta también colectivamente, el éxito está asegurado de antemano y 1970 será un año en que haremos compatible el crecimiento económico con la salvaguardia efectiva del poder adquisitivo de nuestras pesetas.

LA ESTABILIDAD DEL COSTO DE VIDA EN EL PRESENTE AÑO ES UNA TAREA COLECTIVA

DEL MINISTERIO DEPENDE QUE LA ECONOMIA FUNCIONE EN UN REGIMEN DE EQUILIBRIO ESTIMULANTE

Ayuntamiento de Madrid

CLAUSURA DEL I CONGRESO DE EX BECARIOS Y GRADUADOS IBEROAMERICANOS (Presidió el acto el Ministro de Asuntos Exteriores, señor López Bravo)

EL PROXIMO CONGRESO SE CELEBRARA EN PARAGUAY

CONCLUSIONES:

El 12 de octubre, fiesta común del mundo iberoamericano * Apoyar la reforma educativa iberoamericana * Creación de una Asociación de ex Becarios * Centro de Información de Especialidades, Editorial y Revista * Confederación de Asociaciones de ex Becarios * Bibliotecas hispánicas y coordinación de los Institutos * Extensión de la labor de la Sección Femenina * Apoyar la presencia de la cultura hispánica en Asia

Ha sido clausurado en la tarde de ayer el Congreso de ex Becarios y Graduados Iberoamericanos en España con un solemne acto académico en el paraninfo del Consejo Superior de Investigaciones Científicas, que fue presidido por el Ministro de Asuntos Exteriores, don Gregorio López Bravo, en su función de presidente del Instituto de Cultura Hispánica, entidad que convocó esta magna concentración hispanoamericana en Madrid.

En la Mesa presidencial se encontraban, con el señor Ministro López Bravo, los ministros argentino de Educación Nacional y paraguayo de Salud Pública y Bienestar Social, don Dardo Pérez Gilhou y don Adán Godoy Jiménez, respectivamente; el embajador de Honduras, en representación del Cuerpo Diplomático hispanoamericano, don Virgilio Zelaya Rubí; el director del Instituto de Cultura Hispánica, don Gregorio Marañón, y don José María Alvarez Romero, secretario general del Congreso y director del Departamento de Intercambio Cultural y Cooperación del Instituto.

Lectura de las conclusiones

Con las conclusiones de carácter general, entre las que se destaca la de promover en los países iberoamericanos una disposición legal por la cual el 12 de octubre se establezca como fiesta común del mundo iberoamericano, se dio lectura a las conclusiones de las distintas Comisiones, acordándose por la primera, referente a la «Educación en Hispanoamérica»: recomendar a los ex becarios el pleno apoyo en forma de crítica a los programas de reforma educativa en sus respectivos países, y en el plano universitario, insistir en la plena participación de los integrantes de la Universidad, y en su plena autonomía, así como la creación de una Asociación de profesores universitarios, ex becarios y graduados en España, dentro del marco del Centro de Cooperación Universitaria y Científica Iberoamericana, y apoyar la labor de OFINES y demás instrumentos para la conservación y pureza del idioma.

La Comisión segunda acordó, entre otras cosas, la convocatoria de un Seminario para estructurar la creación de un centro receptor y transmisor de información y documentación en las principales especialidades de la cooperación hispanoamericana; asimismo, dado el volumen y categoría de los ex becarios y graduados, se propuso también crear una editorial hispanoamericana, destinada a la publicación de trabajos de carácter científico y técnico.

UNA CONFEDERACION DE ASOCIACIONES DE EX BECARIOS

La Comisión tercera ha sugerido la creación de Asociaciones de ex Becarios y Graduados en España en los diferentes países iberoamericanos, allí donde no estuvieren establecidas. Punto vital acordado ha sido la creación también de una Confederación de Asociaciones de ex Becarios y Graduados iberoamericanos y filipinos en España, estableciéndose ya las líneas fundamentales que habrá de regirla, y la constitución además de las Federaciones Nacionales, de un Secretariado permanente en Madrid. A partir de ahora ejercerá en el primer año la presidencia el director del Instituto de Cultura Hispánica de manera provisional.

Entre otras conclusiones de esta Comisión está la proposición, como indispensable necesidad, de una revista que sea medio de comunicación de los ex becarios y posgraduados entre sí y con España. Se ha propuesto también a Méjico como sede de dicha revista. Entre otros muchos acuerdos están: la formación de bibliotecas hispánicas en las distintas Asociaciones de ex Becarios; un plan de coordinación de los Institutos de Cultura Hispánica con el de Madrid, para la promoción cultural, universitaria y técnica; la extensión de la gran obra que viene desarrollando la Sección Femenina; recabar de los Gobiernos iberoamericanos el establecimiento de relaciones diplomáticas con Filipinas, a los fines de reforzar la presencia de la cultura hispánica en Asia, etc.

Las conclusiones del grupo de periodistas iberoamericanos asistentes al Congreso quedaron ya resumidas en nuestra información de ayer.

Intervenciones

A continuación habló en nombre del Cuerpo Diplomático hispanoamericano acreditado en Madrid, el embajador de Honduras, don Virgilio Zelaya Rubí, de quien son, entre otros, estós párrafos:

«Paralelamente a las disciplinas científicas, artísticas y técnicas que la cátedra española ha grabado en la mente de quienes, a través de estos últimos veinticinco años hemos estudiado en España, también hemos aprendido aquí una manera de ser y de hacer. Hemos aprendido en las experiencias españolas cómo de las cenizas de una hecatombe surge el Ave Fénix de un pueblo que en la unidad de sus hombres, en la fidelidad a su destino histórico y en su devoción a la paz, al respeto internacional y al trabajo honesto logra cimentar su redención y su grandeza.

Nuestros pueblos tienen mucho en común con España: sangre, idioma, religión, pasión, romanticismo, etc., pero también España se ha integrado a nuestras peculiaridades. Y esto no es obra solamente del contacto físico, sino fruto de la compenetración espiritual. Y esto es, en una palabra, la Hispanidad: amor, entendimiento y cooperación.

Le siguió en turno en el uso de la palabra, el ministro paraguayo de Salud Pública y Bienestar Social. El dijo:

«El Instituto de Cultura Hispánica ha sabido ponerse al frente de la legión de ex becarios y graduados en España para combatir los factores adversos al progreso y al desarrollo y paralelamente enfocar problemas culturales y profesionales, con la objetividad que requieren los tiempos modernos.

Con este Congreso se evitará que en el futuro se desperdicien auténticos valores iberoamericanos dispersos por el mundo.»

El señor ministro de Paraguay, señor Godoy Jiménez, propuso que los Congresos de ex becarios se fueran celebrando en distintos países iberoamericanos y sujetó a la aprobación de la Asamblea que fuese Asunción (Paraguay) la sede del próximo. La Asamblea aplaudió, confirmándolo.

Luego habló el ministro argentino de Educación Nacional, señor Pérez Gilhou, quien afirmó cómo la convocatoria a este Congreso, que al principio pudo parecer una aventura, era ya un hecho felizmente terminado debido a que contó con los artífices capaces de hacerla posible: las autoridades españolas y la Dirección del Instituto de Cultura Hispánica. Después, refiriéndose a las conclusiones del Congreso, explicó cómo dos tendencias se manifestaron en el Congreso: la necesidad de activar la unión de los ex becarios en todos los campos y en el aprovechamiento y promoción de la capacitación y asistencia técnica en colaboración con España. La integración americana, dijo, es una necesidad y también ella recibe un apoyo desde las tareas de este Congreso. La educación es la liberadora del hombre y este Congreso es un gran impulso para esta liberación.

Cerró el acto académico el Ministro de Asuntos Exteriores, señor López Bravo, con un importante discurso.

Discurso de López Bravo

Por último, el Ministro español de Asuntos Exteriores, don Gregorio López Bravo, pronunció el siguiente discurso:

«Es para mí un gran honor clausurar, ahora, los trabajos del I Congreso de ex Becarios y de Graduados en España. Procedentes de los más alejados puntos de la comunidad hispánica de naciones, cerca de un millar de profesionales formados en España habéis trabajado en Madrid en torno a tres temas de muy alto rango, muy conexos, y de actualidad acuciante: la educación, la cooperación técnica para el desarrollo y las vinculaciones con España. Permitidme unas breves acotaciones al margen de vuestros fértiles debates.

Este es el año internacional de la educación. Hoy ya no cabe ninguna duda de que la principal inversión de cualquier plan de desarrollo es la destinada a la formación del hombre. La pedagogía tiene una trascendencia económica tan importante como la más básica de las inversiones. Pero es que, además, la educación llega a unos niveles del espíritu humano que no se pueden alcanzar con los instrumentos que proceden del campo estrictamente tecnológico. Algunas de las sociedades de más alto nivel de vida de nuestro planeta nos están demostrando a diario que algo hay en el hombre que no se come con artilugios electrónicos. A pesar de la prosperidad material, aparecen altos porcentajes de suicidios, de dolencias psíquicas y de crisis vitales, de las que suelen ser víctimas incluso los jóvenes.

El progreso se va extendiendo y pronto nos encontraremos en lo que ya se dibuja en las sociedades económicamente más avanzadas. Me refiero a la llamada «civilización del ocio». Pues bien, esa es una etapa de la Humanidad en la que serán acaso más necesarios que en cualquier otro momento de la Historia los resortes espirituales. Ganivet hablaba de nuestro «eje diamantino». He aquí una condición familiar que debemos cultivar esforzadamente. Un sentido humanista de la educación creo que es la nota que la comuniadd hispánica de naciones puede aportar a esta gran operación de instalarnos en la «civilización del ocio». No lo digo con nostalgia de ningún pasado por glorioso que haya sido, sino mirando esperanzadamente hacia el futuro.

Durante el último cuarto de siglo, una generación de españoles, que se encontró con la Patria deshecha, ha conseguido, primero, reconstruirla, y, luego, hacerla mucha más habitable y alegre. Los que visteis entre nosotros en la década del cuarenta, y aun después, seguramente no reconoceréis barrios enteros de las ciudades en que habitásteis. Es un país distinto que ha dado el salto que va desde el atraso al progreso, desde el subdesarrollo al desarrollo y desde la anarquía al orden. Todo esto se ha hecho poniendo a contribución los instrumentos que suministran la ciencia y la técnica. Pero también con otros medios que el pueblo español ha sacado de sus propias entrañas: el trabajo sostenido, la renuncia a ciertos lujos sociales, la unidad cívica y la continuidad política. Digo todo esto a título de simple ejemplo para ilustrar mi convicción de que precisamente ahora en que la tecnología parece capaz de dárnoslo todo se hace más necesario que nunca apelar a los resortes más nobles y antiguos del espíritu humano.

Como Ministro de Asuntos Exteriores permitidme que, abandonando la temática de vuestros debates, recuerde que éste es también el año que se cumple el XXV aniversario de las Naciones Unidas y el año que, en su mensaje de Navidad, ha puesto el Papa bajo el signo de la paz. Me angustia la idea de un desarrollo para la guerra o de una capacitación científica para el exterminio. Creo que hemos de poner todos los bienes de la pedagogía y del desarrollo al servicio de la convivencia fraterna y, en definitiva, de la paz entre todos los hombres. Este es el mensaje que, unidos, debemos llevar a los foros internacionales. Ese debe ser nuestro distintivo colectivo. No otra cosa es la «hispanidad», tal como la definió Ramiro de Maeztu. Afirmémonos en ella. En la Península está sólo una de sus raíces. Las otras están en el archipiélago filipino, en el Caribe, a uno y otro lados de los Andes... La hispanidad es todos nosotros.

Gracias por este reencuentro que nos permite verla y amarla de cuerpo entero.

Bienvenidos, y volved.»

Excursión a Toledo

El último acto colectivo de los congresistas, que aparece en el programa oficial de estas Jornadas es una excursión hoy a Toledo, como broche hispánico del Congreso, primero en su clase. Si la validez de todo Congreso se tiene «a posteriori», según sean cumplidos sus acuerdos, hagamos votos para que una nueva etapa de la hispanidad haya comenzado ya con este Congreso, que con tanto acierto convocó el Instituto de Cultura Hispánica.

N. L. P.

Clausura del curso para argentinos

MADRID. (Cifra.) — Veinticinco becarios del Instituto argentino de Cultura Hispánica recibieron ayer sus correspondientes diplomas en el acto de clausura del cuarto curso, que con el título de «Panorama de la cultura española» organiza anualmente para ellos el ICH de Madrid.

Ayuntamiento de Madrid

SEMANA PASTORAL EN LERIDA

EL PRELADO DE LA DIOCESIS ACLARA DIVERSOS PUNTOS SOBRE EL TEMA DE LOS BENEFICIADOS Y CANONIGOS

Un grupo de sacerdotes y laicos pidió que los bienes fueran destinados a la ayuda comunitaria

LERIDA, 29 (Pyresa).—«Quisiera poner una palabra de claridad en el vidrioso asunto de los beneficiados y canónigos de nuestra diócesis». Así ha iniciado su intervención el prelado de la diócesis de Lérida, monseñor Ramón Malla Call, con motivo de la celebración de la Semana de Pastoral, que con extraordinario éxito de público se está desarrollando en esta capital.

Un grupo de sacerdotes de toda edad y laicos habían preparado un extenso documento de cinco folios, en el que hacían un exhaustivo análisis, sobre todo desde el punto de vista pastoral y conciliar, del problema que suponía para nuestra diócesis que los bienes que disfrutan un cierto grupo de sacerdotes, beneficiados y canónigos fueran destinados a la ayuda comunitaria de las necesidades de la diócesis.

Igualmente, en diversas Comisiones y grupos se había incidido de nuevo sobre el tema, pidiendo a la Asamblea que se pronunciara en algún sentido.

Dichas intervenciones fueron enérgica y caritativamente cortadas por monseñor Boulard, director del Instituto Católico Francés, quien afirmó que este problema estaba ya prácticamente resuelto en el «motu proprio» «Ecclesiae Sanctae», promulgado tras el Concilio Vaticano II.

Al finalizar los resúmenes, y antes de que monseñor Boulard iniciara la explicación de su segunda charla, el prelado de la diócesis dio una completa versión del estado actual del problema de los bienes de los canónigos y beneficiados.

El señor obispo dijo:

Palabras del obispo

«Quisiera poner una palabra de claridad en este vidrioso asunto. Puede dar la impresión que, según el Concilio Vaticano, y en su «motu proprio» «Ecclesia Sanctae», queda suficientemente abierto el camino para que el obispo, oído el consejo del presbiterio, pueda, sin más, abolir los derechos de que actualmente disfrutan canónigos y beneficiados.

Quede bien claro que el Concilio marca la tendencia en el movimiento a seguir, de lo que se debe hacer. Ha cambiado, por tanto, totalmente el concepto. Ya no somos beneficiados, sino realmente servidores. Este aspecto de servicio es el que realmente priva. Ahora bien, desde un punto de vista legal creo que es claro que están en su perfecto derecho. Por esto, la Iglesia manifiesta que está dispuesta a cambiar, pero no da la facultad para dispensar del Código de Derecho canónico. Ayer —siguió diciendo el obispo de Lérida— monseñor Boulard expuso el caso de París, donde todos, desde el arzobispo hasta el último sacerdote enfermo, tienen los mismos ingresos. Ahora bien; quisiera recalcar que los contactos iniciados para la solución de este problema comenzaron en París el 13 de julio de 1966, y hasta el 13 de julio de 1969, tres años después, la solución no se hizo factible. Llega, por tanto, tras una larga búsqueda de soluciones. Es necesario buscar la solución para acabar con el actual sistema de beneficios.

Ya desde que fui nombrado obispo de Lérida tuve una clara idea de lo que tocaba hacer desde un punto de vista pastoral, y con toda humildad no hay nada, hasta el momento, que me haya hecho cambiar de actitud.

Hay que distinguir diversas facetas del asunto. Unas parcelas de terreno que se venden. Se crea una base de rentas que perciben hasta el momento los canónicamente nombrados.

Lo sientan o no lo sientan quienes me escuchan o quienes comentien estos hechos, con toda sencillez debo decir que me preocupa. ¿Por qué entonces no se ha solucionado? En primer lugar, no es tan fácil. El asunto todavía no está en la fosa. El asunto merece toda nuestra delicadeza y atención. El Derecho canónico continúa obligando. La caridad debe presidir todas nuestras actuaciones. Es necesario llegar a un completo acuerdo a través de un ambiente de caridad. Yo quisiera ser comprensivo con los sacerdotes que iniciaron su apostolado hace cuarenta años, sin paga del Estado, en pueblecitos de la alta montaña, con el ayuno eucarístico, que les ataba a padecer sed en los desplazamientos a otros pueblos sin comunicación. Con un futuro incierto, habiendo pasado una guerra, habiendo sufrido mucho, y son muchos ahora los que disfrutan de unas rentas a las cuales se apegan como si tuvieran miedo de su futuro. Debamos ser comprensivos.

Quisiera insistir, una vez más, en que la última palabra no la tiene el obispo. Otro dato a tener en cuenta. Los donantes de las tierras cuyas rentas ahora se discuten tienen reconocido un patronato para la presentación de sacerdotes. No hace quince días que una familia que tiene el derecho de patronato se negó a renunciar.

También, por ejemplo, el Concilio ha solicitado que el nombramiento de obispos no se vea interferido por ningún poder político. Sin embargo, si alguna nación no ha renunciado todavía, Roma no se lo ha quitado por eso.

Existe un problema sobre el cual el obispo es totalmente consciente. Urge la buena voluntad de todos. Cualquier sugerencia que en este aspecto sea hecha será bien recibida. Al ser nombrado obispo de Lérida consulté con monseñor Bonet, auditor de la Rota romana. El sabía bien de todos mis afanes y deseos. Para terminar quisiera decir que este asunto está en manos de la Santa Sede, y que por encima de todo debe reinar el espíritu de caridad entre todos.»

Numerosos aplausos acogieron las palabras pronunciadas por el obispo de Lérida, que han devuelto la tranquilidad a los espíritus diocesanos, dada la claridad, ponderación y equilibrio que monseñor Malla ha puesto en su intervención.

MISION PARLAMENTARIA ESPAÑOLA, A EL CAIRO

MADRID. (Cifra.) — El encargado de Negocios de la República Arabe Unida, señor Chabana, ofreció ayer mañana, en su residencia privada, una recepción a los miembros de la Misión parlamentaria española que hoy, por vía aérea, se trasladará a El Cairo para asistir a una Conferencia internacional sobre la cuestión de Oriente Medio.

La Misión española, que está compuesta por ocho Procuradores y el letrado de la Comisión de Asuntos Exteriores de las Cortes Españolas, permanecerá en Egipto una semana, durante la cual será recibida por altas jerarquías del Estado en aquella República.

CONSEJO DEL REINO

SE CONSTITUYE LA PONENCIA QUE HA DE DICTAMINAR LOS RECURSOS DE CONTRAFUERO

SUS MIEMBROS PRESTARON AYER JURAMENTO ANTE EL PRESIDENTE DE LAS CORTES Y DEL CONSEJO

MADRID. (Pyresa.)—Ante el Consejo del Reino en pleno se ha constituido la Ponencia asesora que ha de dictaminar los recursos de contrafuero durante el año 1970, que ha quedado integrada por los siguientes señores:

Elegidos por la sala de gobierno del Tribunal Supremo:

Presidente titular, don Tomás Ogayar Ayllón, presidente de la sala del mencionado Alto Tribunal.

Presidente suplente, don Luiz López Ortiz, también presidente de sala del Tribunal Supremo.

Vocal titular, don Angel Escudero del Corral, magistrado del Tribunal Supremo.

Vocal suplente, don Alfonso Algara Saiz, magistrado del Tribunal Supremo.

Elegidos por la Comisión Permanente de las Cortes Españolas:

Vocal titular, don Blas Pérez González, Procurador en Cortes.

Vocal suplente, don Luis Peralta España, Procurador en Cortes.

Elegidos por la Comisión Permanente del Consejo Nacional del Movimiento:

Vocal titular, don Miguel Vizcaíno Márquez, Consejero Nacional.

Vocal suplente, don Baldomero Palomares Díez, Consejero Nacional.

Elegidos por la Comisión Permanente del Consejo de Estado:

Vocal titular, don José Ignacio Escobar Kirkpatrick, Consejero permanente de Estado.

Vocal suplente, don Enrique Suñer Buch, Consejero permanente de Estado.

Prestaron juramento ante el Presidente de las Cortes Españolas y del Consejo del Reino, don Alejandro Rodríguez de Valcárcel, los vocales elegidos por la Comisión Permanente del Consejo Nacional del Movimiento, los Consejeros Nacionales señores Vizcaíno Márquez y Palomares Díez.

Adscripción de Procuradores

MADRID. (Pyresa.)—En el plazo de un mes los Procuradores en Cortes podrán solicitar de la Presidencia del Gobierno, a través de la Presidencia de las Cortes, su adscripción a las Ponencias y Comisiones del Plan de Desarrollo Económico y Social que estimen conveniente.

Cada Procurador, según el decreto correspondiente de la Presidencia del Gobierno, inserto ayer en el «Boletín Oficial del Estado», podrá ser adscrito a dos Comisiones o Ponencias, pero la Presidencia del Gobierno podrá incluir en más de dos a aquellos Procuradores cuyas circunstancias lo aconsejen.

DENUNCIA POR SUPUESTAS FALSEDADES CONTRA EL SEÑOR GARCIA PERI

HA SIDO PRESENTADA POR EL PERIODISTA JOSE JULIAN BARRIGA BRAVO

MADRID (Pyresa). — Ha sido presentada en el Juzgado de Guardia denuncia por supuestas falsedades contra don Julio García Peri, editor de la revista "Historias para no dormir", y otras personas cuya identidad se desconoce.

La denuncia ha sido promovida por el periodista don José Julián Barriga Bravo, director hasta hace unos días de la mencionada revista, quien asegura le fue falsificada la firma en algunos de los ejemplares que fueron presentados como requisito previo a la distribución ante la Dirección General de Prensa.

Como se sabe, don Julio García Peri es también editor del diario "Nivel", cuya inscripción en el Registro de Empresas Periodísticas fue cancelada recientemente por el Ministerio de Información y Turismo, coincidiendo con la aparición del primer número.

El señor Barriga Bravo está asesorado en estas actuaciones por el letrado de la Asociación de la Prensa de Madrid, don Miguel Angel García Brera.

EL MINISTRO DE COMERCIO EN SANTA CRUZ DE TENERIFE

Hoy visitará los dispositivos del puerto y las instalaciones de la Escuela Náutica

SANTA CRUZ DE TENERIFE, 30. (Cifra.) — Esta noche llegó por vía aérea, procedente de Madrid, el Ministro de Comercio, don Enrique Fontana Codina, al que acompañaban su esposa, el Subsecretario de la Marina Mercante, director general de Comercio Exterior, comisario general de Abastecimientos y Transportes y otros cargos de su Departamento.

Después de la recepción de que fue objeto en el aeropuerto por parte de las autoridades de la provincia, el Ministro y séquito se trasladaron a esta capital.

Mañana, a primera hora, el señor Fontana Codina visitará los dispositivos del puerto de Santa Cruz y las instalaciones de la Escuela de Náutica, y a mediodía presidirá una reunión en el Gobierno Civil con representantes de los sectores comerciales y económicos de la provincia, los que expondrán al Ministro algunos problemas que afectan a Tenerife y a las dos provincias del archipiélago. Entre los problemas referidos figura en lugar muy destacado el que se refiere a la medida del depósito previo a las importaciones, el 20 por 100 que los importadores han de depositar antes de conseguir la necesaria licencia para importar.

Otro de los asuntos que le expondrán al señor Fontana Codina será el del Mercado Central de mayoristas, que no tiene la provincia de Tenerife, y que ha sido reiteradamente solicitado, hasta el punto de haber sido incluido en el II Plan de Desarrollo, fue incluido y está prevista su financiación. El Mercado Central de mayoristas vendría a resolver, entre otras cosas, el necesario equilibrio en los precios de la compra al consumidor.

Ayuntamiento de Madrid

ESPAÑA ANALIZARA MUESTRAS LUNARES

LA PROPUESTA DE LA JUNTA DE ENERGIA NUCLEAR, APROBADA POR LA NASA

La NASA ha enviado a la Junta de Energía Nuclear el siguiente telegrama:

«Los aspectos científicos de su propuesta titulada «Lunar trace elements» para la investigación de los materiales lunares procedentes de las misiones «Apolo 12 y 13» han sido aprobados. Anticipamos que las muestras del «Apolo 12» estarán disponibles próximamente. Nos ponemos en contacto directamente con INTA para lo concerniente a las estipulaciones de la participación. Sigue carta. John E. Naugle, administrador NASA.»

El contenido de este telex dirigido a la Junta de Energía Nuclear (España), anunciando la aprobación de la propuesta de investigación presentada por la JEN, para el estudio de muestras lunares, representa un reconocimiento por parte de la NASA del alto nivel científico y técnico internacional alcanzado por la JEN en este campo de investigación de vanguardia.

Asimismo, es un ejemplo de colaboración científica entre el INTA (Instituto Nacional de Técnica Aeroespacial) y la Junta de Energía Nuclear, apoyados en todo momento por la Comisión Nacional de Investigación del Espacio y el Ministerio de Asuntos Exteriores.

Según la propuesta aprobada por la NASA, el estudio de las muestras lunares se realizará en las instalaciones de la Junta de Energía Nuclear de la Moncloa, mediante análisis por activación con neutrones y espectrometría gamma de alta resolución, método moderno de análisis de una gran sensibilidad, para determinar pequeñísimas cantidades de elementos (millonésima de gramo), aprovechando sus características nucleares.

A principios de enero, una Misión española del INTA y de la JEN, invitada por la NASA, ha asistido a la I Conferencia de Ciencia Lunar celebrada en Houston (Tejas), en la que se estudiaron los primeros resultados obtenidos con las muestras del «Apolo 11», primera expedición humana que puso el pie en la Luna.

Los estudios que se realizan en España con muestras del «Apolo 12 y 13» son una continuación de los ya emprendidos por científicos e investigadores internacionales, entre los que se encuentra personal español.

LOS SUBALTERNOS TAURINOS, DECIDIDOS A NO TOREAR A PARTIR DE FEBRERO

QUIEREN RECIBIR SUS HONORARIOS DE LAS EMPRESAS

MADRID.—Un grupo de banderilleros y picadores visitaron ayer por la mañana al Presidente del Sindicato Nacional del Espectáculo, don Jorge Jordana de Pozas, para expresarle su disconformidad ante la nueva fórmula de pago de los honorarios que les fue propuesta el jueves por dicho Presidente.

Al parecer, ésta consistía en proponer una subida del sueldo del diez al treinta por ciento, y que lo pagasen las Empresas taurinas, una vez descontado de los honorarios de los matadores. Los subalternos lo que desean es cobrar según la clasificación de las plazas, y que sean las Empresas las que les abonen sus honorarios.

Los subalternos están decididos a no participar en ningún festejo programado a partir del próximo mes de febrero, en tanto no se llegue a una solución. "Este es el sentir de todos nosotros", dijeron ayer a un redactor de Cifra los representantes de los subalternos.

Próxima reunión de la Agrupación Sindical de Matadores de Toros

MADRID. — Convocada por el Presidente de la Agrupación Sindical de Matadores de Toros, Novilleros y Rejoneadores, don Victoriano Cuevas Roger "Victoriano Valencia", se va a celebrar una reunión en el Sindicato Nacional del Espectáculo el próximo día 9, a las diez de la mañana, en la que tratarán, fundamentalmente, de estudiar con todo interés la fórmula arbitrada por la Dirección de dicho Sindicato Nacional en relación con las propuestas de honorarios formuladas por los subalternos, y sobre las cuales se ha interesado la opinión de dicha Agrupación.

Se pretende que a dicha reunión asistan, no sólo la Junta Directiva, sino una amplia representación de matadores en activo, en sus distintas categorías, pues los matadores de toros tienen interés en estudiar y considerar dicha fórmula en aras de solucionar lo más amigable y pacíficamente posible la reclamación de los subalternos.

Recurso

MADRID (Pyresa).—Don Eduardo San Nicolás, ex empresario de la plaza de toros de San Sebastián de los Reyes, ha interpuesto recurso ante el Tribunal Central Sindical de amparo contra la resolución dictada por la Comisión Mixta de Arbitraje del sector taurino del Sindicato Nacional del Espectáculo, que había condenado al empresario a pagar 250.000 pesetas al diestro Victoriano Valencia.

La Comisión Mixta de Arbitraje del sector taurino, constituida por dos toreros y dos empresarios de toros, decidió, a la vista de los hechos, que las 250.000 pesetas fueran abonadas al matador citado.

CONTINUIDAD ASEGURADA 3

Por Rafael GARCIA SERRANO

Tiro de pichón, campeonatos de golf y de ajedrez, competiciones de «bridge», pruebas motonáuticas, ciclistas, automovilísticas, trofeo de modas y otros tipos de torneos coinciden en las Fiestas Deportivas de Invierno de la Costa del Sol, a las que el Ayuntamiento de Málaga añade por su cuenta y riesgo nada menos que una temporada de ópera, que es algo así como la olimpíada del do de pecho en el teatro Cervantes, con un selecto repertorio y la presencia, entre otros ases de esta especialidad, de nuestro Alfredo Kraus, que es el único nombre que mi ignorancia en la materia me permite destacar. Como el padre Sopeña, coincidiendo sospechosamente con estas pruebas de ópera, viene a dar unas conferencias, a él remito la calificación de los atletas del «bel canto» que a mí, por incompetente desgracia, no me corresponde.

El Campeonato Nacional de Mus, primero de la serie que se anuncia —ya están abiertas las inscripciones para el próximo año—, aunque con posibles competiciones regionales previas y entrada libre para quien se considere musolari de suficiente categoría, que en el fondo somos todos los que practicamos este sano deporte de nobleza e ingenio, es ya un hecho real con la continuidad asegurada que es, en general, un problema muy actual.

Aunque sea tirar para casa conviene advertir al amable lector de estas crónicas que la organización del Campeonato es una iniciativa del diario «Sur», tan atento a todos los problemas, a la grande y a la chica, de la Costa del Sol, y que en la presidencia del Comité organizador figura Pancho Sanz Cajigas, santanderino afincado por vocación y devoción en estas tierras, acompañado por ilustres personalidades de la Costa.

En el Campeonato han tomado parte veinticuatro parejas guipuzcoanas, algunas de las cuales también alternaban el órdago con el disparo al inocente pichón, logrando en ambos casos resultados exitosos. De Madrid se han incorporado siete parejas. Una, de Santander, compuesta por los campeones de la Montaña, que se hicieron treinta horas de viaje a bordo de un «600» —atravesando la más variada climatología— con el fin de llegar a tiempo de repartir cartas y decir la frase ritual:

—Quien quita mus es mano.

Esta pareja venía patrocinada por el diario «Alerta», de la Montaña, y la atención periodística en torno a su actuación, que ha sido brillante, se manifestaba con impacientes telefonazos para conocer los avatares de su aventura.

A esta estadística, quizá algo incompleta por la reconocida inhabilidad del cronista para todo lo que se refiera a esa misteriosa ciencia, hay que añadir treinta y nueve parejas de norteños, en su mayoría vascos, que residen en la Costa del Sol por razones de trabajo o de voluntaria permanencia. Un banquero madrileño se ha desplazado desde la capital de España —despreocupándose de cotizaciones y otras zarandajas— para limpiar su espíritu de complicaciones financieras y orear el alma con la inocente astucia del mus.

Aparte de esto hay que añadir a la cuenta veinticinco parejas nativas, que han hecho un excelente papel.

Se han producido encuentros sentimentales de cierta importancia, como, por ejemplo, el de dos competidores que no se habían vuelto a ver desde la disolución de aquella antológica unidad que fue la IV de Navarra. La coincidencia fue de sopetón y uno entregó al otro como recuerdo de tan singular ocasión un tapete verde firmado con la fecha actual y el espíritu que animaba a ambos en el ardiente verano del 36, allá en Villarreal, y luego por toda España, en su calidad de componentes de la II Centuria de Alava.

El pasado domingo hizo su entrada oficial en Málaga, entre el entusiasmo del pueblo fiel, el nuevo obispo, doctor Suquía Goicoechea, y no faltó quien sacase consecuencias respetuosas y bienhumoradas de la coincidencia, ya que los apellidos del prelado se corresponden con los de cualquier buen aficionado al mus por razones de nativitate.

Si a todo esto he de añadir, por precisión informativa, que parece haberse descubierto un yacimiento de plata, diamantes y también algún mineral menos resonante, pero práctico, en la zona de Fuengirola, es justo que se me permita vaticinar que el mus trae suerte a esta Costa del Sol, cuyo crecimiento asombra. No hace dos años que estuve aquí, en una inolvidable convención, y me he encontrado con infinidad de cosas nuevas sin que se haya perdido ninguna de las antiguas, que tanta solera y gracia dan incluso a los rascacielos.

El hotel Alay, en su sala de Congresos, se parecía al estadio de Chamartín en una noche primaveral en la que jugase el titular contra un equipo de fuste internacional para las semifinales de la Copa de Europa. En torno a la mesa abundábamos los encimeros y mirones, la mayor parte de ellos guardando un silencio impresionante. Por pura fidelidad a los hechos —¡viva la objetividad!— añadiré que en aquella concentración musística no faltó una mesa en la que tres damas jugaban al «pinacle». Esta mañana las he visto y reconocido en la piscina: eran dos inglesas y una sueca. Dios las haya perdonado, aunque la verdad es que en su contento natatorio no parecían mínimamente impresionadas por la herejía tolerada pacientemente por los inquisidores españoles. Una de ellas nadaba de maravilla, lo mismo en «crawl» que de espaldas. Me vino a la memoria un verso de Basterra, apacentador de vocablos: «Natación, postura de himeneo», pero después de consumir mi postre me he venido a la habitación para redactar estas líneas. Pronto, si Dios quiere, hablaremos del Ortega y Gasset del mus y de algunas de sus teorías.

Ayuntamiento de Madrid

ENTREVISTA

HISTORIA DE UNA UNIVERSIDAD MUY QUERIDA DE ESPAÑA

Don Juan Vicente Ugarte del Pino, jefe del departamento de Ciencias Jurídicas y Políticas (el equivalente, en la actual nomenclatura peruana, a decano de la Facultad de Derecho), de la Universidad Nacional Mayor de Lima (Perú), ha asistido al Congreso de ex Becarios y Graduados Iberoamericanos en España, que ayer se clausuró. El fue becario aquí de 1947 a 1948.

—¿De los primeros que vinieron del Perú?

—De los tres primeros, aunque días después éramos cinco peruanos.

—De los antiguos entonces...

—No sé cómo llamarle, lo que sí sé, para que usted tenga una idea, es que la colonia más numerosa entonces, la argentina, la integraban sólo once.

—¿Qué queda, doctor, de la vieja e histórica Universidad de San Marcos?

—Muchas secciones están totalmente arruinadas, aunque buena parte del interior aún se conserva intacto. En el viejo patio de Letras hay un Museo. La nueva Universidad se ha sacado hoy a las afueras de la ciudad.

—¿Conservando el histórico nombre?

—Aún sí, pero la estructura de la Universidad se ha cambiado. Desaparecieron las viejas Facultades, que fueron creadas sobre los antiguos Colegios Mayores: San Fernando (Medicina), San Carlos (Letras, Filosofía y Derecho), San Toribio (Teología y Sagrados Cánones), etcétera. La nueva Universidad se integra hoy por departamentos académicos, no por Facultades.

—¿Por qué me dijo que «aún se conserva el nombre»? ¿Se piensa cambiar acaso?

—Bueno, usted sabrá que en el Perú hay cuatro Universidades nacionales: la de San Marcos, la de Ingeniería, la Agraria y la de Federico Villarreal. Se ha planteado el problema de centralizar las cuatro en una nueva Universidad metropolitana, que sería la Universidad Central de Lima, con lo que se evitaría el gasto de cuatro rectores, cuatro cuerpos directores, cuatro administraciones, etc.

—¿Podría también, pienso yo, hacerse eso, pero conservando el histórico nombre de San Marcos

—Eso pienso yo también, aunque la idea de centralización en sí no es mala.

—¿Cuándo se dio la última clase en la vieja Universidad?

—Exactamente el 17 de octubre de 1966.

—He oído, doctor, discusiones de si la primera Universidad de América fue la de Lima o la de Santo Domingo.

—La de Santo Domingo empezó poco antes, es verdad, pero sin la real cédula que la autorizase. Fue suprimida temporalmente. La de Lima no sólo comenzó con la autorización, sino que desde que abrió, en 1551, nunca interrumpió su docencia, ni cuando las luchas independentistas.

Nivio LOPEZ PELLON

CLAUSURA DE LAS JORNADAS NACIONALES DE PASTORAL LITURGICA

PRESIDIO EL ACTO EL CARDENAL PRIMADO

MADRID. (Cifra.)—«La necesidad de no confundir la atención del sacerdote a las iniciativas de los fieles con la supeditación que él solo debe prestar a Cristo y a su Iglesia, fue expuesta en la ponencia desarrollada por don José María Castillo, de la Facultad Teológica de Granada y consultor de la Comisión Episcopal del clero, en la última sesión de las Jornadas de Pastoral Litúrgica, que, en su cuarta edición, fueron clausuradas ayer por el cardenal primado y arzobispo de Toledo, monseñor Vicente Enrique y Tarancón, presidente de la Comisión Episcopal de Liturgia.

Las lecciones de la mañana versaron sobre «Presidencia cultural del obispo en la Iglesia local y la Asamblea cristiana, sacramento de la comunión eclesial».

El obispo de Albacete, monseñor Ireneo Alonso, desarrolló el primer tema.

La segunda ponencia, última de las que figuraban en el programa de las Jornadas, había sido encomendada al teólogo español padre Angel Antón, profesor de la Universidad Gregoriana de Roma, quien, por motivos de enfermedad, tuvo que ser suplido por el padre José María Castillo, de la Facultad Teológica de Granada y consultor de la Comisión Episcopal del clero.

La última etapa de las Jornadas estuvo dedicada al estudio de las conclusiones, cuyo proyecto fue distribuido a todos los asambleístas para que aportasen sus correcciones y sugerencias. El texto del proyecto fue analizado por grupos y quedó pendiente de una última redacción que recoja las diversas aportaciones.

El director del Secretariado Nacional de Liturgia, padre José María Martín Patiño, hizo una amplia información acerca de la situación actual de la Reforma y de la Pastoral Litúrgica.

El cardenal monseñor Vicente Enrique Tarancón pronunció unas palabras finales.

Se refirió al acierto en el modo de tratar un tema en sí tan importante y difícil como es el de la presidencia litúrgica de la Asamblea, y terminó apelando al sentido de responsabilidad sacerdotal en estos momentos en que se pide mayor flexibilidad litúrgica y se reconoce, por otro lado, la legitimidad de un sano pluralismo.

Universidad de Salamanca

MADRID. (Cifra.)—La Comisión Episcopal de Seminarios y Universidades se ha reunido al objeto de ser informado por el padre don Antonio Javierre de la constitución de una Comisión especial que regirá los destinos de la Universidad Pontificia de Salamanca interinamente.

También se dio cuenta en la reunión que para antes de que finalice el próximo mes de junio deberán estar preparados los nuevos Estatutos que señalarán la proyección futura de dicha Universidad.

El obispo de San Sebastián, monseñor don Jacinto Argaya Goicoechea, como titular de esa Comisión Episcopal, presidió la reunión, a la que asistieron los obispos de Cádiz-Ceuta, monseñor don Antonio Añoveros Ataun; de Avila, monseñor don Máximo Romero de Lema; de Salamanca, monseñor don Mauro Rubio Repuebles, y auxiliar de Barcelona, monseñor don Ramón Torrella Cascante, así como el director del Secretariado don José Luis Barrigós.

Terminada la reunión, el visitador apostólico regresó a Salamanca.

Medios de comunicación social

MADRID. (Cifra.) — Los delegados diocesanos de medios de comunicación social se van a reunir el próximo día 3 en los locales de la Escuela de Periodismo de la Iglesia.

Estudiarán los siguientes temas: una mayor participación de ios delegados en el Secretariado Nacional; la posible elaboración de una guía de los medios de comunicación social en España, y la atención pastoral que se ha de prestar a los profesionales de los medios de comunicación social.

Otro de los temas que figuran en el orden del día de la reunión es el de la próxima jornada mundial de los medios de comunicación social, que se celebrará el día 10 de mayo, bajo el lema «Comunicaciones sociales y juventud».

Durante estos días se está celebrando una serie de reuniones encaminadas a preparar la jornada nacional así como la «Semana de la canción testimonio», que se celebrará del 3 al 10 de mayo. Concretamente, en la semana próxima habrá una reunión de expertos en problemas de la juventud, quienes estudiarán el lenguaje más adecuado que la Iglesia debe usar para hablar a la juventud de hoy.

Por otra parte, se sabe que en el orden del día de la reunión del próximo día 3 de febrero no figura ningún tema relacionado con una posible reorganización de la Oficina de Información del Episcopado Español, puesto que ésta no depende de la Comisión Episcopal de medios de comunicación social, sino que estatutariamente depende del Secretariado General de la Conferencia Episcopal española.

FLORENTINO LOPEZ-NEGRIN, PREMIO HUCHA DE PLATA

Ha sido galardonado con el premio Hucha de Plata, del concurso de cuentos Caja de Ahorros, entre otros autores, el escritor y periodista Florentino López Negrín, redactor-jefe de las páginas de opinión de "Pueblo", por su cuento "Pleasure a gogo". Interrogado por uno de nuestros redactores, manifestó que el galardón que le ha sido concedido —aunque importante de suyo—le da opción, además, a la participación en el premio final Hucha de Oro, dotado con 200.000 pesetas. El cuento galardonado es de corte vanguardista, en el q· se barrunta una crítica a la sociedad acomodaticia. Preguntado por sus preferencias literarias o por sus autores predilectos, señaló, entre los autores modernos, a Ramón Pérez de Ayala, Jean-Paul Sartre y Jorge Semprún; en periodismo, manifestó, su maestro es Emilio Romero. (Pyresa.)

LEA USTED

7 FECHAS

APARECE LOS MARTES

TOMA POSESION EL SUBDELEGADO GENERAL DEL INP

MADRID. (Pyresa.) — Ayer mañana prestó juramento y tomó posesión de la Subdelegación General de Administración del Instituto Nacional de Previsión don Rafael Martínez Emperador en presencia del presidente de la Entidad, don Blas Tello y Fernández Caballero.

Hizo uso de la palabra el delegado general, doctor don José Martínez Estrada, quien dedicó un recuerdo al subdelegado saliente, señor Suárez Franck, y puso de relieve la personalidad y méritos del señor Martínez Emperador, que llega al Instituto Nacional de Previsión con una tarea ya realizada en el campo de la Sguridad Social por su labor doctrinal, universitaria y como magistrado de Trabajo. «De su juventud, dinamismo, preparación y capacidad de trabajo —dijo— son de esperar los mejores frutos en esta nueva etapa del Instituto, orientada a la mejor representatividad n sus órganos por parte de la sociedad.»

A continuación, el señor Martínez Emperador manifestó su gratitud al Ministro de Trabajo, al presidente delegado y a la Comisión Permanente del INP por la confianza puesta en él, y señaló que la responsabilidad se acentúa por la calidad de sus antecesores. Aludió a los contactos con la Seguridad Social que él tuvo a través de su actuación de magistrado y recordó cómo la Jurisdicción de Trabajo nació para servir a los seguros sociales. Finalmente prometió su entusiasta dedicación al servicio de la Seguridad Social y a sus millones de afiliados, que es, en definitiva,, el servicio a España.

LEON: PARO ACADEMICO EN LA ESCUELA DE INGENIEROS

LEON, 30. (Cifra.)—Los alumnos de la Escuela de Ingenieros Técnicos de Minas han adoptado hoy una actitud de «paro académico» y no asistieron a clase. Tampoco lo hicieron los alumnos de la Escuela de Ingenieros Técnicos Agrícolas.

EL OBISPO DE AVILA PRESIDENTE DE LA COMISION PONTIFICIA PARA EL REGIMEN DE LA UNIVERSIDAD DE SALAMANCA

MONSEÑOR ROMERO DE LEMA HA REGRESADO INMEDIATAMENTE DE ROMA

AVILA, 30. (Cifra.)—La Sagrada Congregación de Educación Católica comunicó al prelado de Avila, doctor don Máximo Romero de Lema, durante su reciente estancia en Roma, su designación como presidente de la Comisión pontificia para el régimen de la Universidad de Salamanca, para la preparación de los futuros Estatutos de la misma, según unas declaraciones del obispo abulense, que hoy publica el periódico «El Diario de Avila», a su regreso de la capital italiana, donde asistió a los actos de canonización de Santa Soledad Torres Acosta, fundadora de la institución religiosa de las Siervas de María.

El doctor Romero de Lema manifiesta que se le urgió su regreso a España para comenzar a actuar inmediatamente. «Tengo conciencia de la complejidad de este problema —dice—, pero también tengo grandes esperanzas en la conveniente ordenación del mismo, porque cuento para ello con la valiosa cooperación de todos los elementos que componen la Universidad.»

Se refiere también el prelado en sus declaraciones a las cariñosas frases de afecto a España que pronunció el Santo Padre en el curso de su homilía con motivo de la canonización de Santa Soledad Torres Acosta, palabras que repitió después, en audiencia especial concedida a todos los prelados asistentes a los actos.

También alude a la presencia en la ceremonia de la canonización de un numeroso grupo de prelados hispanoamericanos, que así demostraron el afecto que en aquellos países se siente hacia las Siervas de María.

Por último, señala que tuvo oportunidad de ocuparse de los trabajos preparatorios para la designación de Santa Teresa de Jesús como «doctora de la Iglesia», tema sobre el cual habló con monseñor Antonelli, secretario de la Sagrada Congregación del Culto Divino, que actúa en el referido asunto. «Hasta que no haya noticias oficiales en relación con este tema —manifiesta—, lo que espero sea en breve, no hay nada concreto.»

Ayuntamiento de Madrid

HACE MATAR A SU ESPOSO PARA COBRAR UN SEGURO DE 17 MILLONES DE PESETAS

LA VICTIMA FUE ASESINADA A TIROS EN HOUSTON

EL HOMICIDA CONTRATADO RECIBIRIA CASI MILLON Y MEDIO POR EL «ENCARGO»

NUEVA YORK, 30. (Efe.) — Billie Clodfelter, de cuarenta años de edad, fue detenida ayer por la Policía después de haber acudido al cementerio a depositar una corona de flores en la tumba de su marido, al que había mandado asesinar para cobrar una póliza de seguro de 250.000 dólares (17 millones y medio de pesetas).

Tony W. Clodfelter fue asesinado a tiros el pasado 8 de enero en las oficinas de venta de coches usados en Houston (Tejas) por un hombre contratado por su esposa y al que ésta debería haber pagado 20.000 dólares (1.400.000 pesetas).

El agente de la Policía que llevó a cabo la investigación, Jim Pierce, dijo que la señora Clodfelter alquiló los servicios de Wesley Leon Colbert, de cincuenta y seis años, para asesinar a su marido, y ésta le entregó 900 dólares (63.000 pesetas) a cuenta de lo que recibiría después cuando cobrase la póliza. Colbert se encuentra detenido y acusado de asesinato en la cárcel estatal de Houston.

La pista para la detención fue facilitada por una amiga de la esposa de la víctima, quien contó a la Policía cómo ésta le había dicho pocos días antes del crimen que en fecha no muy lejana se libraría de su esposo.

El matrimonio tenía tres hijos, de quince, once y diez años.

Doble condena a muerte por triple asesinato

NUEVA YORK, 30. (Efe.)—Por segunda vez en cuatro años, Earl Pope, de veintiséis años, fue condenado ayer a morir en la silla eléctrica del penal del Estado de Nebraska.

El juez, Johon Kuns, leyó ayer en Chapel (Nebraska) el veredicto de culpabilidad y la sentencia de Pope por el asesinato de tres personas en un atraco a un Banco rural, el 4 de junio de 1965.

En 1966, un Tribunal federal que juzgó a Pope lo declaró culpable y lo condenó a morir en la silla eléctrica, pero el Tribunal Supremo rebajó la sentencia a cadena perpetua.

Después de la decisión del Tribunal Supremo, el Estado de Nebraska invocó su derecho a juzgar a Pope, planteándole acusaciones estatales de asesinato en primer grado.

Sus hijos vendían las drogas que fabricaba

NUEVA YORK, 30. (Efe.)—Víctor Santiago, de treinta y nueve años de edad, fue detenido ayer, acusado de fabricar drogas, que hacía vender a sus hijos, de once, trece y quince años de edad.

«Este hombre, si la acusación es cierta, ha cometido delitos peores que Jesse James: ha estado matando personas sin revólver. De lo que este hombre está acusado de hacer a los niños es horrible: no sólo arruinar su moral, sino también sus vidas», dijo el juez Michel Gagliano, de la Corte Criminal de Brooklyn, explicando por qué habia aumentado a 100.000 dólares la fianza de 50.000 que solicitaba el fiscal Epstein.

Santiago ocupaba dos apartamientos contiguos en el mismo edificio de Brooklyn. Uno de ellos servía de vivienda a la familia, pero en el otro, la Policía halló una auténtica factoría de drogas.

Los agentes encontraron catorce paquetes de heroína, gran cantidad de marihuana, envueltas en plástico, y mescalina para la fabricación de LSD y otros alucinógenos.

Los tres hijos de Santiago fueron arrestados el miércoles cuando vendían las drogas a transeúntes de la avenida Mermaid, en Brooklyn. Dijeron que era «una persona mayor» quien les proporcionaba las drogas para la venta, sin mencionar a su padre.

El agente Roman Jones, sospechando de Santiago, obtuvo ayer una orden judicial de registro, con la que se presentó en el domicilio de Santiago, descubriendo el almacén de estupefacientes.

Contrabando de drogas en Argelia

ARGEL, 30. (Efe-Reuter.) — Dieciocho personas han sido detenidas por la Policía argelina en conexión con un contrabando de drogas, efectuado por una red de contrabandistas, entre Argelia y Marruecos, según informa hoy en esta capital el periódico «El Mudyahid».

Las autoridades argelinas se han incautado de 34 kilogramos de hashisch en Argel y Orán, según añade el periódico citado. La droga procedía de las montañas del Rif, en Marruecos.

CHOCAN DOS BUQUES DE CARGA EN JAPON, A CAUSA DE LA NIEBLA

SE HUNDIO UN BARCO DE PASAJEROS GRIEGO TRAS EMBARRANCAR E INCENDIARSE

KOBE (Japón), 30. (Efe.)—Dos buques de carga, uno matrícula liberiana y otro japonesa, chocaron a las 10,30, hora local, a unos kilómetros de Tomodashima, en el estrecho de Kii, a causa de la densa niebla, según informes recibidos hoy.

Los buques son el «Hommoku Maru», de 16.018 toneladas, de la línea marítima Mitsui O. S. K., y el «Pablo-Everett», de 5.840 toneladas.

Se cree que que los 31 tripulantes de «Hommoku Maru» y los 41 del «Pablo-Everett» están a salvo.

Siete barcos de patrulla fueron enviados inmediatamente al lugar del accidente.

Según el informe de la agencia de Seguridad Marítima, el «Hommaku Maru» tuvo que ser embarrancado para evitar su hundimiento.

Se hunde un barco griego

ATENAS, 30. (Efe-Reuter.)—Ochenta y ocho personas han sido rescatadas del buque de pasajeros griego, de 1.769 toneladas, «Epiros», incendiado hoy a raíz de haber embarrancado frente al puerto de Skiros, en el mar Egeo, según informes recibidos en esta capital.

El «Epiros», que hacía la travesía entre El Pireo y los puertos del norte de Grecia, embarrancó y se hundió al chocar con unos arrecifes, a las 0,30 de hoy, a causa de la espesa niebla que cubría la zona, llevando a bordo a 34 pasajeros y 54 tripulantes, los cuales fueron trasladados hasta el puerto de Skiros a bordo de buques de las autoridades portuarias.

Encalla un submarino nuclear

NUEVA YORK, 30 (Efe.)—Siete horas ha permanecido encallado en un banco de arena a la entrada del puerto de Charleston, Carolina del Sur, el submarino nuclear norteamericano «Nathaniel Green».

El submarino encalló ayer por la mañana cuando, en medio de una densa niebla, intentaba entrar en el puerto.

Cuatro remolcadores consiguieron ponerlo finalmente a flote anoche, y el submarino, con el impulso de sus propios motores, pudo atracar en Charleston.

Cae el helicóptero del gobernador de Río

NITEROY (Río de Janeiro), 30. (Efe.)—Clayó el helicóptero del gobernador del Estado de Río de Janeiro, Jeremías Fontes, cuando despegaba del palacio Itaborai, en Petrópolis, según se informa esta mañana en Niterci, capital del Estado.

A bordo del aparato viajaban el gobernador, el jefe de su Gabinete Militar y el piloto, pero ninguno sufrió daños mayores que arañazos y contusiones.

MEJICO: UN CENSO DIFICIL

SE COLGO DE UNA VIGA POR NO ENTENDER EL CUESTIONARIO

EN SU CARTA DE DESPEDIDA RUEGA A DIOS PERDON PARA QUIEN LE DESIGNO PARA REALIZAR EL CENSO

MEJICO, 30. (Efe.)—Entre las múltiples anécdotas —algunas trágicas— que han acompañado al levantamiento del noveno censo mejicano de población y vivienda, destaca el suicidio de un individuo que tomó tan drástica decisión por no comprender el cuestionario.

El inusitado caso de suicidio ocurrió en la ciudad de Monterrey. Rómulo Martínez Salas, de treinta y cinco años, se colgó de una viga de su casa ya que fue designado por el jefe de su manzana para realizar el censo y se sintió incapaz de afrontar la responsabilidad.

Al lado del cadáver apareció una carta en la que se despide de sus sobrinas, Minevita y Nelly, y les pide perdón por tomar tan patética decisión. También ruega a Dios que perdone al jefe de la manzana, por haberlo designado para realizar el censo.

En su carta dice que siendo un bebedor consuetudinario no pudo explicarse la razón por la que fue nombrado para desempeñar esa misión. Tal vez, asustado por las sanciones que se anunciaron para quienes no cumpliesen con ese deber cívico decidió irse de este mundo.

Por otra parte, se informó que una localidad del Estado de Méjico no pudo ser censada ya que sus habitantes, que son literalmente de armas tomar, lo impidieron. Efectivamente, los 110 habitantes de Aparición, se oponen por cualquier medio a que un extraño perturbe su vida particular. Las autoridades municipales de Villa Victoria, que tiene jurisdicción sobre Aparición, informaron a la superioridad que «en ese pueblo» donde aún impera la ley del bandolerismo, nadie se atreve a molestarlos.

En otras diez pequeñas localidades del Estado de Guanajuato tampoco se ha podido realizar el censo, ya que prácticamente todos sus habitantes están realizando una peregrinación que concluye el 3 de febrero. Por esa razón, serán censados el día 10 del próximo mes.

Por último, el censo realizado en Ciudad de Méjico dio a conocer la población penal de esta capital: 4.732 personas, de las que 258 son mujeres.

IRAN: RESCATE DE LAS VICTIMAS DE LOS ALUDES

HAN SIDO HALLADOS TREINTA Y NUEVE CADAVERES

TEHERAN, 30. (Efe-Reuter.) — Unidades del Ejército y de la Policía han rescatado a setecientas cincuenta personas, después de los aludes ocurridos durante dos días en una carretera entre Teherán y Amol, en un punto situado a unos 100 kilómetros al nordeste de la capital, según anuncia Radio Teherán.

Ayer fueron hallados treinta y nueve cadáveres en dichas carreteras. Han tenido que ser utilizados tractores para despejar las pistas de tierra, nieve y vehículos aplastados.

La mayoría de los heridos han sido hospitalizados en Teherán y en Amol.

Helicópteros militares vigilan la zona, en previsión de nuevos aludes. La mayor parte de las víctimas fueron arrastradas por el corrimiento de tierras hasta arroyos próximos; otras personas perecieron heladas entre la nieve.

Inundaciones en Tahiti

PAPEETE (Tahití), 30. (Efe-Reuter.) — Nuevos aguaceros ocasionaron ayer el corte de suministro de energía eléctrica de esta ciudad, debido a que las aguas invadieron la única central de producción de electricidad.

Las inundaciones ocasionaron daños considerables en tiendas y almacenes en el sector comercial de la ciudad y en la zona situada frente al puerto.

Robo de frescos de los siglos XI y XII

TERNI (Italia), 30. (Efe.) — La Policía de Terni está efectuando investigaciones sobre la procedencia de frescos de los siglos XI y XII, presumiblemente de escuela Umbra, que han sido secuestrados en el local de un anticuario de la ciudad.

Según los primeros resultados de las investigaciones, los murales habían pertenecido a numerosas iglesias de la región, hoy cerradas al culto.

Lo que se ha podido establecer es que quienes han sustraido las obras de arte eran hábiles expertos, ya que han sido sacados de las paredes con verdadera maestría.

Ayuntamiento de Madrid

MADRID

DETENIDOS LOS AUTORES DE ROBOS POR VALOR DE MAS DE MEDIO MILLON DE PESETAS

UN JOVEN FUE ASALTADO EN UNA ZONA DESCAMPADA DE CARABANCHEL

La Brigada Criminal ha llevado a cabo dos importantes servicios al detener a cuatro maleantes que actuaban por parejas, y que se han confesado autores de numerosos robos y hurtos en establecimientos comerciales y de abundantes sustracciones de toda clase de efectos del interior de coches estacionados en la vía pública.

Los cuatro son delincuentes habituales y estaban reclamados por diferentes Juzgados, tanto de Madrid como de diversas provincias.

Dos de ellos, conceptuados como «mecheros», actuaban preferentemente en grandes establecimientos comerciales de la capital y de provincias, con especial dedicación a joyerías y almacenes de electrodomésticos. Estos dos sujetos, José Rodríguez Maza, alias «el Apache», y Francisco Rodríguez Díaz, alias «el Paco», empleaban en la comisión de sus fechorías para desplazarse de un punto a otro dos vehículos propiedad del segundo de los citados. Las investigaciones llevadas a cabo por inspectores de la Brigada Criminal llevaron a la localización de los dos coches, que estaban estacionados en diferentes lugares de Madrid. Se organizó un servicio de vigilancia, y finalmente se pudo detener a los dos individuos cuando, cada uno por su lado, iban a coger los coches.

La pista para la localización y detención de los dos maleantes fue proporcionada por la aparición, en algunas barriadas extremas de Madrid, de ciertos objetos identificados como procedentes de hurtos, y que habían sido ofrecidos en venta por una ínfima parte de su valor.

Trasladados los dos detenidos a las dependencias de la BIC, terminaron por confesarse autores de numerosas sustraciones, y proporcionando el paradero de los objetos robados; así se pudieron recuperar 17 pulseras de oro y pedrería cuatro magnetofones, una brújula, tres relojes de caballero, un rosario de oro, dos sortijas del mismo metal, cuatro pulseras de plata, dos tocadiscos, tres transistores, cuatro televisores y 21.000 pesetas en metálico.

Se estima que el valor de lo robado por «El Apache» y «El Paco» asciende a unas 300.000 pesetas.

Por otra parte, también inspectores de la Brigada Criminal lograron detener a un individuo que en la zona de Antón Martín llevaba una maleta, que acababa de hurtar del interior de un coche que estaba aparcado en la calle de Santa Isabel. El detenido, Antonio Villar Martínez, de cuarenta y cinco años, confesó que le había acompañado en la comisión de este delito el también delincuente Francisco Biedma Hormigos, de veinticinco años, cuya detención se pudo realizar posteriormente.

Estos sujetos, conceptuados como «descuideros», se confesaron autores de numerosos robos de toda clase de efectos, que llevaban a cabo durante la madrugada, con preferencia en vehículos estacionados en la vía pública. Ambos manifestaron que escogían, con especial atención, vehículos extranjeros, por ser sus conductores más descuidados que los españoles y dejar dentro de los coches prendas de mayor valor.

Los objetos que sustraían acostumbraban a ofrecerlos en venta a conductores de camiones de paso por Madrid y en bares y puntos de población flotante.

En poder de ambos delincuentes, que están reclamados por diversos Juzgados de Madrid, Barcelona, Alcalá de Henares, Aranjuez, etcétera, se recuperaron desde trajes de baño de señora y caballero, a prendas de vestir, aparatos de fotografía, paraguas, etc., por un importe aproximado a las 200.000 pesetas.

—Finalmente, la dotación de un coche-patrulla detuvo a un menor, E. G. F., de veinte años, que fue sorprendido cuando acababa de desvalijar una cabina telefónica en la calle de Gaztambide esquina a Princesa. Según pudo comprobar, el detenido había «reventado» minutos antes los cajetines de otras varias cabinas instaladas en las proximidades del punto en que fue detenido.

Asaltan a un joven y le roban

Un joven de veinte años de edad, cuando se dirigía a su domicilio, fue asaltado por cuatro individuos que, después de rodearle y propinarle algunos golpes, le despojaron de la cartera, en la que llevaba 1.100 pesetas, del reloj y otros objetos.

Casto Ramírez Blanco, fontanero de profesión, fue abordado por dos hombres en una zona descampada de Carabanchel, bajo el pretexto de pedirle lumbre. Cuando el joven sacaba una caja de cerillas, otros dos sujetos aparecieron de improviso y le rodearon. Los cuatro hombres zarandearon al joven y le despojaron de la cartera y objetos antes mencionados, dándose después a la fuga.

Detenido en una tienda

La presencia de ánimo de una joven dependienta de una tienda, que logró entretener a un individuo que había penetrado en el local y le conminó para que le tregase 6.000 pesetas, llevó al arresto del sujeto por un coche radio-patrulla de la Policía.

Un hombre joven, que posteriormente fue identificado como José Luis Alonso Alvarez, de veintiún años, entró en un establecimiento de electrodomésticos de la calle de San Francisco de Salés, número 28, y exigió a una de las empleadas que le entregase 6.000 pesetas. La joven consiguió entretener al individuo y avisó de lo que ocurría a otra empleada, que comunicó con el 091. Pocos momentos después un coche de la Policía hizo acto de presencia y fue arrestado el joven, al que se ocupó, oculto en uno de sus bolsillos, un cuchillo de 22 centímetros de hoja, que no había llegado a esgrimir.

ATRACO EN UN ALMACEN DE CERVEZAS

CUATRO INDIVIDUOS ARMADOS SE HAN APODERADO DE 300.000 PESETAS

BARCELONA, 30. (Cifra.)—Cuatro individuos enmascarados atracaron esta madrugada un almacén de cervezas de la vecina población de Esplugas de Llobregat, y después de sorprender al guarda lograron apoderarse de 300.000 pesetas.

Los asaltantes iban armados de escopetas, con las que amenazaron al guarda para obligarle a orientarles hasta el lugar donde se encontraba el dinero, un cajón de una mesa de despacho, que violentaros. Al parecer se trataba de jóvenes de unos veinte años que, por las características que de ellos dio el guarda, pueden ser de raza gitana o 'quinquis". Esta última posibilidad viene refrendada por el hecho de haber realizado el atraco con un vehículo de la marca "Citroën", de los conocidos popularmente como 'tiburón", que desde hace cierto tiempo son los predilectos de los "quinquis" para robarlos con el fin de utilizarlos en sus fechorías. El coche fue hallado posteriormente, abandonado en la calle Maestro Albéniz, y en su interior se encontraban las armas usadas en el atraco, cuatro escopetas, de las a tres tenían el cañón cortado.

Roban la caja fuerte de un sanatorio

SANTANDER, 30. (Cifra.)—Un robo ha sido denunciado por el administrador del Sanatorio Marítimo de Pedrosa, situado en un islote al fondo de la bahía santanderina, del que se llevaron, el autor o autores del mismo, la caja fuerte, en cuyo interior había 21.000 pesetas en metálico y dos talonarios del Banco de España.

Los autores de este robo—se supone que fueron varios, dado el peso de la caja—penetraron por una ventana en las oficinas del sanatorio, cargando con la caja fuerte, que tiene un peso de 150 kilos, desapareciendo con la misma, así como con el dinero que había en su interior.

Se da la circunstancia de que junto a la caja fuerte, y en un armario de la oficina, había 50.000 pesetas en billetes y que a buen seguro los ladrones no dieron con ellas.

Se supone que los autores de este robo sea la banda que opera en esta provincia desde hace algunas fechas con idéntico sistema, habiendo sido hasta ahora sus objetivos sendas corresponsalías bancarias.

UN GITANO ROBO EL CABLE

PALENCIA, 8. (Pyresa.) — Las dependencias del Canal de Castilla y la población de Osorno se encuentran, de momento, aisladas telefónicamente, por haberse llevado un gitano un tramo de 900 metros de tendido telefónico.

La Guardia Civil ha detenido ya al autor del robo, el gitano Mariano Hernández Hernández, de veintidós años de edad, casado y vecino de Aguilar. El hilo de cobre se valora en 5.000 pesetas. El gitano confesó que lo había vendido a un chatarrero, que le dio 3.000 ptas.

GERONA: DOS MUERTOS EN SENDOS ACCIDENTES DE TRAFICO

GERONA, 30. (Cifra.)—Dos personas han resultado muertas en otros tantos accidentes de tráfico registrados en las últimas horas en carreteras de esta provincia.

En el primero de ellos falleció Juan Manuel Abigencia, de cuarenta y cuatro años, vecino de Viure, atropellado por un turismo cerca de la misma localidad.

En el segundo accidente, resultó muerto Juan Banderas Romero, de cuarenta y seis, arrollado por una furgoneta en término de Sarriá de Ter.

Minero sepultado

PALENCIA, 30 (Cifra). — Un hundimiento en la galería en que trabajaba sepultó al minero José María García Rodríguez, de cuarenta y un años, soltero, vecino de Valderueda (León).

Después de seis horas de intensos trabajos, las brigadas de socorro consiguieron extraer el cuerpo del infortunado ya sin vida.

El accidente ocurrió en la mina "San Isidro y María" de la localidad de Guardo.

Perece un dominico

SANTANDER, 30 (Cifra). — El religioso dominico fray Enrique Molero Lafuente, de veinticuatro años, del convento de Las Caldas de Besaya, falleció ayer en accidente de circulación, al chocar su motocicleta contra otro vehículo, en el casco urbano de la capital.

Fray Enrique, al llegar a la calle de Becedo, frente al Ayuntamiento santanderino, chocó violentamente contra otra motocicleta, resultando con heridas gravísimas, a consecuencia de las cuales falleció momentos después en la Casa de Salud Valdecilla, adonde fue trasladado. El otro motorista resultó ileso.

Colisión múltiple: un muerto

ALBACETE, 30 (Cifra). — Una persona resultó muerta en un choque múltiple registrado anoche en las proximidades de Chinchilla, en la carretera nacional Badajoz-Valencia. kilómetro 269.

En principio, colisionaron los camiones M-518157, que conducía Jacinto Mena Galiana, de treinta años, casado, vecino de Ciudad Real, y el M-261273, guiado por Antonio Casado Gutiérrez, de veintiocho años, vecino de Puertollano.

Poco después, chocaba con la parte trasera del primer camión el turismo A-113839, que conducía Manuel Blasco Sampere, de treinta y cuatro años, casado, marinero, domiciliado en Santa Pola. A consecuencia de este último choque, el coche salió despedido hacia el centro de la carretera, en el preciso momento en que pasaba el camión OR-19149, guiado por Camilo Fernández Alvarez, de treinta y cinco años, con domicilio en Vigo, que le arrolló.

El conductor del turismo murió en el acto. Los otros conductores de camiones salieron ilesos.

Condenado a veinte años y un día por asesinato

SANTA CRUZ DE TENERIFE. La Audiencia Provincial de Santa Cruz de Tenerife ha condenado a Gregorio Gómez García a veinte años y un día de reclusión mayor y al pago de medio millón de pesetas a los herederos de su víctima, como autor de un delito de asesinato, con la atenuante de arrepentimiento espontáneo.

Declara la sentencia, como probado, que el procesado dio muerte a Cecilio del Alamo Ariza, apuñalándole con un cuchillo, si bien nada más cometer la agresión fue en busca de un médico que atendiera al herido.

Excmo. Ayuntamiento de Valencia

ANUNCIO

Las proposiciones para tomar parte en el concurso-subasta de contratación ordenación vial y semafórica de Ramón y Cajal y Fernando el Católico y zonas de influencia podrán presentarse en el Negociado de Contratación de la Secretaría General de este Excelentísimo Ayuntamiento hasta las trece horas del día dieciocho de febrero de 1970, rigiendo los particulares que se expresan en el anuncio publicado en el «Boletín Oficial del Estado» del día 26 de enero de 1970.

La garantía provisional asciende a 138.601 pesetas.

Lo que se anuncia para conocimiento del público en general.

Valencia, 29 de enero de 1970.—El Alcalde (firma ilegible).

Ayuntamiento de Madrid

EL OJO DE LA AGUJA

EXAMEN DE CONCIENCIA

El disparo del parque automovilístico de Madrid no comporta, exclusivamente, problemas de tráfico viario. Comporta también otras incomodidades colectivas que es preciso aceptar con resignación y buen talante ciudadano. La fricción permanente entre peatón y conductor (indistintamente protagonizada por quien acaba de subirse a un automóvil o de bajarse de él) conforma el estadio más simplista de una sociedad confusa y problemática: la sociedad caminante. En las medidas reguladoras del tránsito viario, la balanza se inclina discretamente hacia el más débil: el peatón. Cualquier ciudadano es, según la circunstancia, conductor o viandante. Los sufrimientos del automovilista son superiores a los del peatón. Esto no admite dudas. El conductor de un vehículo resulta, en multitud de ocasiones, una víctima propiciatoria. La carrera de sufrimientos del conductor se inicia en la llamada autoescuela. El techo de aquella curva ascendente no tiene límites.

De forma muy específica desearía referirme hoy a la autoescuela. Confieso ignorar, a estas horas de la madrugada, el número de las existentes en Madrid. Creo, sin embargo, que constituyen legión. A las pruebas para acceder a la licencia de automovilista se les ha dotado de un severo rigor, lo cual parece justo y equilibrado. El examen para obtener el carnet de conducir debe ser, desde cualquier ángulo de contemplación que se observe, un examen de conciencia. Sucede, en cambio, que aquel severo rigor no debe atribuirse, en honrosa exclusiva, al aspirante, sino particularmente al centro que imparte la enseñanza. Las tres oportunidades que se ofrecen a cada alumno para comparecer ante sus jueces son otras tantas oportunidades que se ofrecen a la autoescuela para mantener —250 pesetas-hora— al aspirante a lo largo de quince, treinta, cuarenta y cinco o más días.

No se trata de llevar hacia un área de confusión o sospecha el libre ejercicio de impartir las enseñanzas necesarias para aspirar a conducir un automóvil, ni la honestidad de la mayoría de los centros que ejercitan esta función. Se trata, sí, de subrayar un hecho evidente: si la severidad, justísima, con que la Jefatura de Tráfico verifica las pruebas de actitud no va acompañada de un rigor análogo para controlar el funcionamiento de las autoescuelas, al alumno se le pondrá, en determinados casos, en una situación de desventaja: para el centro será lo más rentable que el aspirante cruce la frontera de la actitud al tercer examen. El riguroso desconocimiento con que se inscribe el censo de los centros propicia el posible fraude.

En una palabra: ¿quién examina a la escuela? La inspección actual, no basta. El tema registra otros matices que será preciso dejar para otro día.

Antonio IZQUIERDO

EL AYUNTAMIENTO AMPLIARA LA ESCUELA DE CERAMICA

El Ayuntamiento de Madrid se dispone a ampliar la escuela de cerámica. La Delegación de Educación tiene el proyecto de devolver su misión, que tuvo hasta hace unos años, de escuela Municipal de Artes Industriales, ampliando así su cometido.

También propone habilitar varias salas del cuartel de Conde Duque para exposición de trabajos de la escuela, en la idea de que este edificio se dedicará a estos menesteres.

Policía Municipal

MADRID. (Pyresa.)—Unas 60.000 llamadas telefónicas recibió la emisora de la Policía Municipal madrileña, durante el año 1969. Las principales llamadas efectuadas al número 2667700, fueron para denunciar ruidos nocturnos, escándalos en la vía pública, vehículos mal estacionados, anomalías en el funcionamiento de los semáforos, sustracciones de coches y accidentes automovilísticos.

Teléfono de urgencia

A los números de tres cifras —breves para dar mayor facilidad al abonado— hay que agregar desde ahora, un nuevo servicio.

El 091 es el de la Policía. El 093 el que puede ofrecer la hora en punto. Y la novedad es el 092:

Teléfonos de urgencias: inundaciones, averías de semáforos, accidentes de circulación, desprendimiento de cornisas, socavones, fugas de gas, roturas de tuberías, petición de ambulancias. El servicio, a partir de mañana.

DENTRO DEL PLAN EXTRAORDINARIO DE OBRAS

EN EL PROXIMO PLENO SE ESTUDIARA UN PRESUPUESTO DE MIL MILLONES

Con él se atenderá a la construcción de nuevos pasos elevados y urbanización de la periferia

UNA CALLE DE MADRID LLEVARA EL NOMBRE DEL CIENTIFICO ESTEBAN TERRADAS

SE INSTALARAN RELOJES EN LA VIA PUBLICA

Ayer celebró sesión plenaria el Ayuntamiento, bajo la presidencia del Alcalde, señor Arias Navarro. Los cuarenta epígrafes que figuraban en el orden del día se referían a cuestiones de escaso interés público.

Destacan, entre otros, la aprobación de un pliego de condiciones para la instalación de relojes en la vía pública, la adscripción del Patronato Municipal de la Vivienda a la Gerencia de Urbanismo, la adjudicación del concurso convocado para la construcción de un aparcamiento subterráneo en la plaza de Benavente. Se precisaron también las tarifas que regirán en la estación Sur de autobuses. A propuesta de la Comisión de Enseñanza y Actividades Culturales, se acordó dar el nombre de Esteban Terradas a la calle que, procedente del antiguo municipio de Chamartín de la Rosa, se denominaba, hasta ayer, José de Caso.

Ruegos y preguntas

En el turno de ruegos y preguntas se produjo únicamente la intervención del concejal señor Puig y Maestro Amado, quien reiteró un ruego anterior para que sea construido un paso subterráneo bajo el parque del Retiro.

INFORME DEL ALCALDE

Antes de finalizar la sesión, que duró alrededor de treinta minutos, el Alcalde informó a la Corporación de su entrevista con el ministro de Hacienda, señor Monreal Luque, y de su viaje a Roma al frente de la representación oficial que asistió en nombre de Madrid a la canonización de Santa Soledad Torres Acosta.

En cuanto a su entrevista con el señor Monreal Luque, don Carlos Arias se manifestó en los mismos términos que en su informe a la Comisión Municipal de Gobierno y en su conversación anterior con los periodistas. Dijo además que a la próxima sesión plenaria se llevará el estudio de un presupuesto extraordinario de 1.000 millones de pesetas con destino a las obras de los nuevos pasos elevados y urbanización de la periferia, tal como prevé el plan extraordinario de obras para el bienio 1970-71.

Por último, el Alcalde informó al pleno sobre la estancia de la representación oficial madrileña que acudió a Roma a la canonización de la nueva santa madrileña. El señor Arias tuvo palabras de filial devoción para Su Santidad Pablo VI y de gratitud para las autoridades municipales de la Ciudad Eterna.

COMISION MUNICIPAL DE GOBIERNO

El pasado miércoles celebró sesión ordinaria la Comisión Municipal de Gobierno, presidida por el primer teniente de alcalde, señor Suevos. Constaba el orden del día de 100 asuntos, que fueron aprobados en su totalidad.

Entre los acuerdos más importantes fueron aprobados los siguientes:

OBRAS MUNICIPALES

Pavimentación de las calles A y B del cementerio de Fuencarral (primera fase), por importe de 1.777.219,45 pesetas.

Pavimentación y servicios complementarios en la calle de Alejandro Rodríguez, entre la avenida del doctor Federico Rubio y Gali y la calle de María Pedraza, por importe de 536.229,68 pesetas.

Pavimentación y servicios complementarios en la calle de Berruguete, entre las de Serrano y Saúco, por importe de 500.595,28 pesetas.

Pavimentación de la calle del doctor Guíu, entre la de Joaquín Lorenzo y la carretera de la Playa, por importe de 772.693,74 pesetas.

Pavimentación de las calles del Doctor Zofío y Fragata, para comunicación entre la Vía Carpetana y la calle del General Ricardos, por importe de 2.999.541,69 pesetas.

Renovación de pavimento en la avenida de Palomeras, entre las calles de Pedro Laborde y Peñas Altas, por importe de 679.891,38 pesetas.

Construcción de alcantarillado en la calle de Bellatrix y adyacentes, por importe de 394.854,60 pesetas.

Construcción de alcantarillado en la calle del doctor Guíu, por importe de 314.617,16 pesetas.

Pavimentación en la calle de Enrique Aguilar, por importe de 197.031,43 pesetas.

Renovación de pavimento e instalación de bocas de riego en la calle de la Constructora Benéfica, por importe de 297.590,60 pesetas.

Construcción de alcantarillado en la calle de José Fontanés, por importe de 452.622,03 pesetas.

Pavimentación y servicios complementarios en la calle de la Ladera, entre las de Francisca Calonge y Cantueso, por importe de 167.852,79 pesetas.

Pavimentación en la calle de Maseda, entre el paseo de la Dirección y la calle de las Matas, por importe de 255.560,67 pesetas.

Pavimentación de la calle de Morando, entre la de los Pinos Alta y Marcelina,, por importe de 331.788,34 pesetas.

Renovación de pavimento e instalación de bocas de riego en la cace de Pedro Barreda, por importe de 252.028,54 pesetas.

Construcción de colector de alcantarillado en el paseo de Alberto de Palacios (primera fase), por importe de 2.880.007,22 pesetas.

Reparación del colector de la calle de Barquillo y construcción de alcantarillado en la de Bárbara de Braganza, por importe de 3.486.971,16 pesetas.

Renovación de pavimento en el camino viejo de Leganés, entre la avenida de Oporto y la calle de Angel Ripoll, por importe de pesetas 1.537.191,53.

Pavimentación de la calzada y aceras en la calle de los Caños, entre la plaza de Isabel II y la Costanilla de los Angeles, por importe de 677.291,15 pesetas.

Pavimentación de la calzada y aceras en la Costanilla de los Angeles, entre la plaza de Santo Domingo y la calle de las Conchas, por importe de 567.533,03 pesetas.

Construcción de alcantarillado en las calles del Centauro y Rigel, por importe de 645.373,92 pesetas.

Retranqueo del colector de la calle de Genserico, por importe de 604.908,23 pesetas.

Limpieza, desatranco y acondicionamiento de alcantarillado en la calle de la Ribera del Manzanares, por importe de 730.326,64 pesetas.

Aceptar la cesión gratuita de las obras e instalaciones realizadas por la Primera Jefatura de Construcción de la Dirección General de Transportes Terrestres en el paso subterráneo para peatones en la avenida de José Antonio.

PRESUPUESTOS

Aprobación de un gasto de pesetas 1.969.782 para satisfacer el importe de cuarenta y una certificaciones y dos relaciones de facturas por obras y trabajos realizados por diferentes contratas.

Aprobación de un gasto de pesetas 1.332.800 pesetas para satisfacer el importe de nueve facturas por suministros del Servicio de Acopios.

ACOPIOS

Se acordó celebrar subasta pública a fin de contratar los suministros de paja, hasta el 31 de diciembre del año en curso para la alimentación del ganado existente en el Servicio de Limpiezas y en el Escuadrón del Cuerpo de Policía Municipal.

GERENCIA MUNICIPAL DE URBANISMO

Enajenación, mediante subasta pública, de las parcelas número dos del polígono de Antonio López-La Chimenea, de 585 metros cuadrados, integrada en el Patrimonio Municipal del Suelo, por un precio tipo de 7.063.200 pesetas.

Enajenación, mediante subasta pública, de la parcela número tres del polígono de Antonio López-La Chimenea, de 585 metros cuadra-

※ ※ PAG. 27

Ayuntamiento de Madrid

FARMACIAS EN SERVICIO DE URGENCIA

TURNO 1.° A NORTE

Todas las farmacias que figuran en nuestra relación estarán hasta las ONCE de la noche. Las precedidas de asterisco continuarán ininterrumpidamente hasta las DIEZ de la mañana del día siguiente. En cada una de las farmacias de Madrid están señaladas, con una flecha, las más próximas a ella en servicio de urgencia.

TETUAN

Colonia Virgen de la Paloma, bloque, 5; * Magnolias, 116 (con vuelta a Luis Esteban); Carmen Montoya, número 12 (entrada Pinos Alta, 86); * Infanta Mercedes, 127 (Tetuán); * Genciana, 49 (entrada Voluntarios Catalanes, 62); * Bravo Murillo, 207; General Margallo, 4 (Tetuán); Villaamil, 78 (entrada plaza); General Perón, 23 (esquina a Orense); * avenida Doctor Federico Rubio, 88; * General Moscardó, 3.

UNIVERSIDAD

General Rodrigo, 6 (Parque Naciones); Gaztambide, 23; * Joaquín María López, 19; Ventura Rodríguez, número 13 (Princesa-Ferraz); * Rodríguez San Pedro, 5; * Marqués de Urquijo, 27.

CHAMBERI

Joaquín García Morato, 163; * Ponzano, 43; General Sanjurjo, 59; General Alvarez Castro, 24 (esquina Viriato); * Joaquín García Morato, 40; Fortuny, 12.

CENTRO

Fuencarral, 108; * plaza de Santa Bárbara, 9; Prim, 15; * San Marcos, número 6; * Pez, 25; Montera, 9; * plaza Provincia, 4 (esquina plaza Santa Cruz); Conde Romanones, 8.

LATINA

* Plaza de Isabel II, 1; avenida Valladolid, 19 (Ermita San Antonio de la Florida).

CHAMARTIN

* Barrio San Lorenzo, bloque 30 (frente mercado); avenida de San Luis, 80; * plaza de Chamartín, 2 (Chamartín); prolongación de General Mola, 289; * Juan Ramón Jiménez, 14 (próximo A. Alcocer); Joaquín Costa, 27; * General Mola, 210 (esquina Ramón y Cajal); * glorieta Ruiz de Alda, 3; Anastasio Aroca, 4; * Santa Hortensia, 16 (entrada López de Hoyos, 166); * Arturo Soria, 164 (Ciudad Lineal).

VENTAS

Prolongación Fernández Caro, 16 (detrás Arturo Soria, 88); * Estrecho Corea, 5 (continuación Hermanos de Pablo); Los Misterios, 10 (Pueblo Nuevo); Alconera, 7, parcela G (Gran San Blas); * Hermanos García Noblejas, 77 (próximo cine San Blas); * Vital Aza, 45; Hermanos Machado, número 42 (entrada Alcalá, 306); Marqués de Corbera, 60 (barrio Elipa); Beato Berriochoa, 7 (esquina Elfo 61); * avenida de Daroca, 7 (antes carretera del Este); * paseo Marqués de Zafra, 19; * Boltaña, 12 (mercado Canillejas).

BUENAVISTA

Calle Berlín, 7 (esquina avenida Brasilia, Parque Avenidas); * Pilar de Zaragoza, 38 (plaza San Cayetano); Maldonado, 44; * Lagasca, 126; Velázquez, 70; * Conde Aranda, 7 (esquina Claudio Coello, 15); * Conde de Peñalver, 23 (esquina Ayala); Alcalá 90; * Jorge Juan, 104 (frente Palacio Deportes).

RETIRO-MEDIODIA

* Alcalde Sáinz de Baranda, 78; * Prado, 6 (esquina Echegaray); * Narváez, 50.

TURNO 1.° A SUR

CARABANCHEL

* Marquesa de Argüeso, 4 (esquina Radio, 14); Camino Viejo Leganés 64 (frente viviendas experimentales); Oca, 16 (Metro Oporto, salida Oca); * poblado dirigido Caño Roto, bloque 45, local 39; * avenida Muñoz Grandes, 65 (Carabanchel Bajo); * Carrero Juan Ramón, locales 7 y 8; Federico Grases, 20 (Carabanchel Alto); * Grupo Residencial Juan XXIII, bloque C (Carabanchel Alto); Cerro de Almodóvar, bloque número 12; Mirabel, 4, duplicado (San Ignacio de Loyola); * Quero, 73 (construcciones Coca-Aluche); Parque Aluche Seseña, 31 (Santa Elena); * carretera Aravaca, 6 (Campamento); * Rafael López Pando, 3 (esquina Higueras, 27); plaza Molino Viento, 1 (colonia Molino Viento); * paseo de Extremadura, 25; San Rufo, número 3 (próximo avenida Manzanares, 26).

LATINA

* Plaza de Isabel II, 1; Angosta Mancebos, 4 (próximo Bailén); avenida Valladolid, 19 (Ermita San Antonio Florida).

UNIVERSIDAD

Ventura Rodríguez, 13 (Princesa-Ferraz).

CENTRO

Conde Romanones, 8; * plaza Provincia, 4 (esquina plaza Santa Cruz); Montera, 9; * Pez, 25; * San Marcos, número 6; Prim, 15; * plaza de Santa Bárbara, 9; Fuencarral, 108.

BUENAVISTA

* Jorge Juan, 104 (frente Palacio Deportes); * Conde Peñalver, 23 (esquina Ayala); Alcalá 90

ARGANZUELA-VILLAVERDE

Jacinto Verdaguer, 11; * Isabelita Usera, 29; Santuario, 1 (Almendrales); Parque Paloma, 33 (barrio Zofio); * paseo Santa María de la Cabeza, 116; * paseo de las Delicias, 124; * Mira el Sol, 11; * Ciudad los Angeles, 93 (colegio L. Vives, carretera); * Julia Sola, 9, colonia Rosales (Villaverde Bajo); * San Cristóbal Angeles, Beneferri, 39.

RETIRO-MEDIODIA

* Prado, 6 (esquina a Echegaray); Atocha, 109; * Ave María, 26; Mesón de Paredes, 85; Ciudad Real, 24; * Murcia, 1; * paseo Infanta Isabel, número 23; Conde Cartagena, 1 (esquina Menéndez Pelayo, 79); Sánchez Barcáiztegui, 15; * Narváez, 50; * Alcalde Sáinz de Baranda, 78.

VALLECAS

Barrio de Moratalaz (polígono A); * barrio Moratalaz, polígono G (avenida Pavones, 10); * avenida Albufera, 6 (Puente Vallecas); Arroyo del Olivar, 62 (Puente Vallecas); avenida Monte Igueldo, 81 (Puente Vallecas); * Carlos Auricles, 23 (entrada avenida San Diego, 150); * avenida Palomeras, 121 (Puente Vallecas); avenida Albufera, 252 (colonia Villota).

VENTAS

* Paseo Marqués de Zafra, 19; Marqués de Corbera, 60 (barrio Elipa).

DON LEONARDO GUTIERREZ, TESORERO DEL INSTITUTO DE ESPAÑA

MADRID (Cifra).—Se ha posesionado del cargo de Tesorero del Instituto de España el académico numerario de la Real Academia de Farmacia doctor don Leonardo Gutiérrez Colomer, quien ocupará la vacante del doctor don Toribio Zúñiga, secretario perpetuo de la misma Corporación, fallecido hace meses.

Conferencia de míster Robert Hill sobre España

El domingo 1 de febrero saldrá para Nueva York, por vía aérea, el señor embajador de los Estados Unidos, Mr. Robert C. Hill. El señor embajador tiene la intención de pronunciar allí un importante discurso sobre el tema "España en transición" durante el banquete del Instituto Español y la Cámara de Comercio Hispano-Norteamericana que se celebrará el martes por la tarde.

INAUGURACION DEL COLEGIO NACIONAL «APOLO 11»

ESTA SITUADO EN PEÑAGRANDE Y EN EL RECIBIRAN ENSEÑANZA 1.280 NIÑOS Y NIÑAS

AL ACTO ASISTIERON EL MINISTRO DE EDUCACION, EL EMBAJADOR DE LOS ESTADOS UNIDOS Y EL ALCALDE DE MADRID

Ayer por la mañana se inauguró en Madrid el Colegio "Apolo 11". Al acto asistieron el Ministro de Educación y Ciencia, don José Luis Villar Palasí; el embajador de los Estados Unidos en España, míster Robert C. Hill; el Alcalde de Madrid, don Carlos Arias Navarro; el director general de Enseñanza Primaria, don Eugenio Casimiro López y López, y otras personalidades.

Características

El nuevo colegio está situado en el núcleo residencial Peñagrande, a la derecha de la carretera de Fuencarral a la Playa, en las proximidades de la plaza Pico Salvaguardia y calle Pico Balaitus.

Es un colegio nacional mixto de niños y niñas que cuenta con 32 clases, dos clases complementarias, otras dos de trabajos manuales, una gran sala de usos múltiples, de utilización conjunta para ambos sexos, pudiendo destinarse a comedor escolar, salón de actos, sala de proyecciones, gimnasio, sala de reuniones, capilla, etc. Dispone asimismo de un núcleo de dirección y oficinas y servicios generales de almacén, despensa, cocina y oficio, duchas y vestuarios, y está dotado de calefacción central con quemadores de fuel-oil.

Completa esta institución un gran campo para juego de los escolares.

En el colegio recibirán enseñanza 1.280 niños en edades comprendidas entre los cuatro y cinco años (parvulario) y seis a catorce (escolaridad básica obligatoria).

La Empresa constructora de las obras ha sido la Inmobiliaria Peñagrande, y el coste de las mismas asciende a 16.608.181,42 pesetas, con un precio medio de 3.793,29 pesetas metro cuadrado edificado. Han sido financiadas con una aportación del 75 por 100 por el Ministerio y 25 por 100 por el Ayuntamiento. El solar fue cedido por Inmobiliaria Peñagrande.

Junto a la entrada principal del colegio ha sido montada una reproducción del módulo que el 21 de julio de 1969 se posó en la Luna.

Palabras del embajador

Durante el acto inaugural, el embajador norteamericano en España pronunció las siguientes palabras:

«Hoy nos hemos reunido para honrar a la humanidad. Hemos compartido quizá la más grande aventura de la Historia, el descubrimiento de nuevos mundos. En esto debemos mucho a los españoles que valerosamente y animados por este mismo espíritu descubrieron un nuevo mundo hace cinco siglos. Con aquel primer paso histórico de Neil Armstrong sobre la superficie de la Luna, recordamos los primeros que dieron los héroes españoles en el hemisferio occidental.

Nos sentimos honrados por vuestro reconocimiento de nuestros valientes astronautas. Nos sentimos muy agradecidos. Pero los sentimientos más verdaderos y más profundos son los sentimientos que compartimos. Al dar a este magnífico colegio moderno el espléndido nombre de «Apolo 11», compartimos la hazaña personal de los astronautas norteamericanos y el enorme avance del programa de toda la humanidad. Ustedes han aportado mucho y han demostrado su interés por el viaje hacia las estrellas. La presencia física de nuestras estaciones conjuntas de seguimiento en España y nuestros esfuerzos mancomunados en estas estaciones son bien conocidos y son muy apreciados. Han estado ustedes representados como españoles en la gran aventura del espacio.

Hablando en nombre del pueblo norteamericano y como representante personal del Presidente Nixon, quiero expresar la gran satisfacción que me produce esta ocasión de visitar este colegio, estar presente en el momento en que se le da su histórico nombre y participar en el mutuo reconocimiento de los logros humanos —este es un gran honor para mí personalmente y para los Estados Unidos—. Les doy las gracias en nombre del Presidente Nixon y del pueblo norteamericano.

Pueden ustedes estar seguros de que continuaré sintiendo un interés muy personal por el Colegio «Apolo 11». Espero tener ocasión de visitarlo a menudo. En la Embajada estamos dispuestos a ayudarles en lo que podamos. Si necesitan nuestra ayuda, estamos dispuestos a dársela.»

Por último, el Ministro de Educación pronunció unas palabras para destacar la significación e importancia del acto.

Grupos escolares

MADRID. (Cifra.)—A cerca de 70 millones de pesetas ascienden los presupuestos de contrata para la construcción de siete grupos escolares de 16 secciones cada uno, en la provincia de Madrid, que la Junta provincial de construcciones escolares saca a subasta, en resolución que insertó ayer el «Boletín Oficial del Estado»

Los grupos serán construidos: dos en Alcalá de Henares y en Alcobendas, Las Rozas, Alcorcón, Coslada y Ciempozuelos.

El plazo de ejecución para todos ellos se fija en doce meses.

MATRICULA DE ALUMNAS LIBRES EN EL INSTITUTO «LOPE DE VEGA»

El lunes, día 2 de febrero, se abre en este Instituto la matrícula de alumnas libres, para la convocatoria de junio.

Para mayor comodidad del público, se regulan las inscripciones en la forma siguiente:

MES DE FEBRERO

Días 2 al 7: Bachillerato Superior y Curso Preuniversitario.
Días 9 al 21: Academias de Enseñanza Libre.
Días 23 al 28: Cuarto Curso.

MES DE MARZO

Días 2 al 7: Tercer Curso.
Días 9 al 14: Segundo Curso.
Días 16 al 21: Primer Curso.
Días 23 al 31: Incidencias.

Las horas de inscripción son siempre de 9 a 12 de la mañana, y el plazo improrrogable, terminará el día 31 de marzo.

Para matricularse deben rellenar los impresos, de los que se proveerán con anterioridad en la Asociación de Padres de Alumnas de este Instituto.

Escuela de Práctica Jurídica

La Escuela de Práctica Jurídica de la Facultad de Derecho de Madrid ha organizado un Curso de Especialización sobre Derecho Sucesorio, que comprende un análisis de las técnicas más importantes que el profesional ha de tener en cuenta al llevar a cabo las operaciones particionales. Está a cargo de destacados especialistas y enfocado a un inmediato interés práctico, y se desarrollará de 8 a 10 de la noche, los martes y jueves comprendidos entre los días 5 de febrero y 17 de marzo próximos.

Información y matrícula, en la Secretaría de la Escuela (Facultad de Derecho, teléfono 243 16 53), los lunes, miércoles y viernes, de 7 a 9 de la tarde, o en Bárbara de Braganza, 11, segundo izquierda (teléfono 419 49 34) de 8 a 9 de la noche. Plazas limitadas.

Genética Clínica

El día 7 de febrero próximo, en la Cátedra de Patología General del profesor A. Fernández Cruz, comenzará un curso monográfico de Genética Clínica para el doctorado. Las clases, de 11 a 12 de la mañana, en el aula del Seminario de la Cátedra, en la segunda planta del Hospital Clínico.

Ayuntamiento de Madrid

COMIDA

Hoy es día de fiesta en ARRIBA. Los de la Casa comemos con nuestros últimos premiados. Aquí mismo, en la cafetería del periódico, porque se trata de una comida en familia. Claro está que nos pondremos nuestros mejores trajes, como cuando en las casas se celebra el aniversario de boda, el santo de mamá o el fin de carrera de uno de los hijos. ¡Vamos a echar de menos a tantos que no pueden sumarse a nuestras alegrías, porque se han ido ya definitivamente...! Pero, en fin, no vamos a ponernos tristes, pues sabemos que desde allá brindarán con nosotros a los postres por nuestros camaradas galardonados. Y nosotros, tácitamente, les dedicaremos nuestro mejor recuerdo a ellos, que tanto contribuyeron a que ARRIBA haya sido la formidable escuela de periodismo de la que han salido tantos y tan brillantes profesionales.

PREPARATIVOS

No hay preparativos, porque se trata de una comida familiar, insistimos, sin protocolos; pero es inevitable que se hable algo. Conchita nos dice el menú que ha elegido: «Os va a gustar: Paella ARRIBA, entrecot PYRESA, tarta MARCA y helado NO-DO.» «Explica esas especialidades», pide el Glotón. «No puedo. Es un secreto del mejor cocinero español, que con las recetas ha querido sumarse al homenaje. Os puedo aclarar únicamente, que vais a chuparos los dedos.» El Exquisito hace un gesto de asco: «Yo no hago ordinarieces.» Eludo la inclusión de la respuesta que le ha dado el Castizo. El Americano mete baza y cuenta un almuerzo al que asistió el jueves, organizado por el Instituto de Cultura Hispánica en honor de los periodistas que han venido al Congreso de ex Becarios en España.

POLITICA

El Enterado entra canturreando y durante unos momentos asiste al relato que del almuerzo y sus anécdotas hace el Americano. El Sordito, que no se ha enterado de nada, porque el Americano tiene una afección crónica en las cuerdas bucales que le obliga a hablar «con sordina», le pregunta al Enterado por novedades políticas. «No hay nada previsible para un futuro inmediato.» «¿Cómo?» «¡Que aparte del «rejuvenecimiento» en algunos Sindicatos, no sé que haya otras cosas!», grita el Enterado, que luego, en tono normal, nos dice: «Cualquiera se pone a comentar con éste si en el Ministerio de Asuntos Exteriores se van a producir tales o cuales modificaciones trascendentales, o cuál es el resultado de la actuación de la Comisión Especial de las Cortes para MATESA.» Entre lo poco que oye y las voces que da el locutor...» «Pero ¿tú sabes algo?» «Yo sé lo que sé.»

IDIOTAS

«¿Sabéis el cuento de los idiotas?», pregunta el Castizo, que en realidad utiliza otra denominación muy popular en Madrid, pero cuya transcripción sería una grosería apta para una novela moderna, y no estamos para quitarles el pan a los novelistas. «No. Cuéntalo.» Y lo cuenta y lo transcribimos, llevados de esa fuerte afición a los chistes malos y viejos. Ahí va: «Una esposa reprochaba a su marido que ganaba poco dinero en la oficina y le instaba a que pidiera aumento de sueldo; pero el hombre no se decidía. Un día, harta ya, comenzó a denostarle y llegó hasta el insulto personal: «Eres un idiota, el ser más idiota que he conocido. Si se celebrara ahora mismo el campeonato mundial de idiotas, te llevabas el segundo premio.» El marido, todo arrugado, preguntó tímidamente: «Y ¿por qué no el primero?» «Pues por eso. Por que eres tan idiota que no te darían ni el primero.»

FUTBOL

El Maño, que sabe más que nadie de teatro, y que detrás del Vallisoletano es el que sabe más de fútbol, nos da una noticia importante: «El domingo, el Madrid va a sacar una alineación revolucionaria en San Mamés. El equipo más «fuerte» de que dispone el Club blanco, que sabe lo que se juega ante los «leones». «Danos la alineación esa, que estamos terminando de rellenar la quiniela.» «En la puerta, Junquera o Miguel Angel.» «Si sale Junquera, ya tiene un gol el Atlético», opina el Forofo. «Sigue.» «Benito, De Felipe, Zunzunegui; Grande, Zoco; Amancio, Grosso, Pirri, Velázquez y Bueno.» «¿Pirri de delantero centro?» «Ya lo verás.» «Pues Muñoz dice...» «Que ya lo verás, hombre.» Y todos los quinielistas de la Redacción comienzan a poner doses y equis en la casilla correspondiente al partido de Bilbao.

J. MARTINEZ

CONGRESO INTERNACIONAL DE LA MUJER

ORGANIZADO POR LA DELEGACION NACIONAL DE LA SECCION FEMENINA, SE CELEBRARA EN MADRID DEL 7 AL 14 DE JUNIO

Estudiará el tema general «La mujer en el mundo de hoy»

Del 7 al 14 de junio de este año se celebrará en Madrid el Congreso Internacional de la Mujer, organizado por la Delegación Nacional de la Sección Femenina del Movimiento, para estudiar el tema general «La mujer en el mundo de hoy».

El temario se estudiará en cuatro Comisiones: «La mujer en la familia» (La mujer en la evolución actual de la familia y La participación de la mujer en la vitalización y orientación de la familia), «La mujer en el trabajo» (El trabajo de la mujer. Su derecho. Su libertad; Situaciones específicas de la mujer en el trabajo; Seguridad Social y Asistencia Social), «La mujer en la comunidad social, cívica y política» (Su promoción y participación, y Asociaciones), y «La mujer en la educación y en la cultura» (Educación y formación profesional de la mujer, La participación de la mujer en la creación de la cultura y Educación permanente y tiempo libre).

El boletín de inscripción deberá remitirse antes del 15 del próximo febrero a la Secretaría del Congreso, calle de Almagro, 36.

Aunque cada generación ha ido aportando a lo largo de la Historia avances y mejoras a la comunidad social, es lo cierto que aún se está muy lejos de haber llegado, si no a una perfección imposible —porque el hombre en sí es imperfecto—, por lo menos a un planteamiento unánime y justo, a un enfoque claro y preciso de todos los problemas vigentes en el mundo de hoy y de la parte que todos debemos asumir en su resolución.

Con todo esto dtbe entenderse que el Congreso Internacional de la Mujer no tiene en modo alguno carácter de pura reivindicación feminista y que en la amplia proyección a que aspira debe tener amplia cabida la colaboración del hombre: sociólogos, juristas, legisladores, economistas, etc.

Seminario Internacional en España

MADRID. (Cifra.)—A mediados del mes de octubre próximo, patrocinado por el UNICEF y asistido técnicamente por la FAO y la OMS, se celebrará un Seminario Internacional en Madrid sobre desarrollo nutricional, al que asistirán representantes de diversos países del sur de Europa, del Oriente Medio y norte de Africa.

Es finalidad de este Seminario, con una duración de quince días, dar a conocer, en un doble aspecto teórico y práctico, los programas de desarrollo nutricional que desde hace quince años se vienen realizando en España promovidos por la Comisión Interministerial Pro Bienestar Infantil y Social (CIBIS) y que, a juicio de los citados organismos de las Naciones Unidas se consideran ejemplares en su género y que, por lo mismo, su experiencia podría resultar muy útil a los países invitados.

Estos programas de desarrollo nutricional son: el de Educación en Alimentación y Nutrición (EDALNU), dirigido por el doctor Palacios y Mateo; el de Productos Lácteos Pro Bienestar Infantil y Social (PROLAC), que dirige el señor Pintadón, y el de Ayuda Social Alimentaria (ASA), que, en nombre de Cáritas Española, lleva el secretario de la misma, señor Masip. En su ejecución intervienen 16 organismos coordinados, tanto gubernamentales como no gubernamentales, que tienen a su cargo la educación y promoción social de la población española, así como la producción de alimentos.

Estos programas estan encaminados a la formación alimentaria de la población española, fundamentalmente en torno a las nuevas generaciones, para cualificar su nutrición de modo que influya en un mejor índice de desarrollo físico y síquico y un mayor rendimiento vital.

Para iniciar la preparación del citado Seminario se reunió ayer la Comisión permanente de Asuntos Exteriores de la CIBIS, presidida por el vicepresidente de este organismo, don Francisco Javier de Elorza y Echániz, marqués de Nerva, director general de Cooperación y Relaciones Económicas Internacionales, acordándose aceptar, agradeciéndoselo, el ofrecimiento de UNICEF, FAO y OMS de celebrar esta reunión en Madrid, y nombrar el grupo de trabajo que, en estrecho contacto con los citados organismos internacionales, promoverá su organización.

El grupo de trabajo constituido estará integrado por representantes de los Ministerios de Educación y Ciencia, Agricultura, Gobernación y Asuntos Exteriores, y los directores de los tres programas de desarrollo nutricional, actuando de secretario el propio de la CIBIS, señor López Cano.

SE INCORPORAN AL TRABAJO LOS OBREROS DE STANDARD EN VILLAVERDE

MADRID. (Cifra.)—Se han incorporado ayer al trabajo los productores de la factoría que Standard Eléctrica tiene en Villaverde y que fueron suspendidos durante tres días de empleo y sueldo. Se espera que hoy también se incorporen los de la factoría de Ramírez de Prado y quede, de este modo, restablecida la normalidad.

El total de los que fueron suspendidos de empleo y sueldo fueron 1.320, y 19 productores recibieron carta de despido a consecuencias de incidentes. El conflicto laboral se inició el pasado día 23.

M-374992

Recuperado este coche, gracias a la intuición de un taxista, a quien se lo agradecemos sinceramente.

LABORATORIOS ANDROMACO, S. A.

Velázquez, 15 MADRID-1

Teléfono 226 96 17

ACUERDOS DE LA COMISION MUNICIPAL DE GOBIERNO

※ ※ DE LA 25

dos, integrada en el Patrimonio Municipal del Suelo, por un precio tipo de 7.063.200 pesetas.

Enajenación, mediante subasta pública, de la parcela número cuatro del polígono de Antonio López-La Chimenea, de 585 metros cuadrados, integrada en el Patrimonio Municipal del Suelo, por un precio tipo de 7.063.200 pesetas.

Enajenación, mediante subasta pública, de la parcela número 17 de la zona industrial de Villaverde, de 9.024,50 metros cuadrados, integrada en el Patrimonio Municipal del Suelo, por un precio tipo de 15.691.800,60 pesetas.

Enajenación, mediante subasta pública, de la parcela número 18 de la zona industrial de Villaverde, de 8.374 metros cuadrados, integrada en el Patrimonio Municipal del Suelo, por un precio tipo de 12.942.854,40 pesetas.

Enajenación, mediante subasta pública, de la parcela número 94 del sector norte del polígono de Santamarca, de 1.452 metros cuadrados, integrada en el Patrimonio Municipal del Suelo, por un precio tipo de 6.148.800 pesetas.

Enajenación, mediante subasta pública, de la parcela número 95 del sector norte del polígono de Santamarca, de 1.452 metros cuadrados, integrada en el Patrimonio Municipal del Suelo, por un precio tipo de 3.979.500 pesetas.

Enajenación, mediante subasta pública, de la parcela número 129 del sector norte del polígono de Santamarca, de 862,62 metros cuadrados, integrada en el Patrimonio Municipal del Suelo, por un precio tipo de 3.150.000 pesetas.

Enajenación, mediante subasta pública, de la parcela número 130 del sector norte del polígono de Santamarca, de 688,75 metros cuadrados, integrada en el Patrimonio Municipal del Suelo, por un precio tipo de 3.150.000 pesetas.

Enajenación, mediante subasta pública, de la parcela número 131 del sector norte del polígono de Santamarca, de 1.026 metros cuadrados, integrada en el Patrimonio Municipal del Suelo, por un precio tipo de 4.620.000 pesetas.

Enajenación, mediante subasta pública, de la parcela número 132 del sector norte del polígono de Santamarca, de 1.122,50 metros cuadrados, integrada en el Patrimonio Municipal del Suelo, por un precio tipo de 6.867.000 pesetas.

Enajenación, mediante subasta pública, de la parcela número 133 del sector norte del polígono de Santamarca de 480 metros cuadrados, integrada en el Patrimonio Municipal del Suelo, por un precio tipo de 2.520.000 pesetas.

Se acordó la cesión gratuita de las siguientes urbanizaciones del INV: viales y zonas verdes y de recreo en el poblado dirigido Virgen de Begoña; viales, zonas verdes y de recreo en el grupo Cruz del Rayo; viales, zonas verdes y de recreo del grupo Tercio y Terol; viales, zonas verdes y de recreo del grupo Fomento de la Prosperidad; viales, zonas verdes y de recreo del grupo de viviendas Prosperidad; viales, zonas verdes y de recreo del poblado mínimo de Vallecas; viales, zonas verdes y de recreo del sector La Dehesilla; viales, zonas verdes y de recreo del sector Cerro de San Blas; viales, zonas verdes y de recreo del grupo de viviendas San Fermín, y viales, zonas verdes y de recreo del grupo Viviendas Baratas.

Ayuntamiento de Madrid

PROYECCION DE NUESTRAS FIRMAS

POR su imprescindible necesidad y fundamental misión, el neumático, ideal y adecuado, sigue siendo un gran componente en el conjunto vital del automóvil; su prestación necesita estar día a día en perfecta conjunción con las exigencias del usuario, para ofrecer en sus renovadas creaciones la más armónica funcionalidad en cuanto a seguridad, suavidad de marcha, confort y rendimiento.

Firestone, firma de gran proyección en la fabricación de estos importantes elementos, ha sabido coronar una vez más con éxito la ingente labor que en beneficio del usuario viene desarrollando hace tiempo. Tal ha acontecido con elocuente logro en las pruebas que la División Europea de Carreras Firestone ha llevado a cabo en el gran marco del Circuito del Jarama desde el 24 al 27 del actual. Estas pruebas de neumáticos de competición, han tenido una doble finalidad; por un lado, ensayar los nuevos tipos de reciente diseño y, en consecuencia, por otro, el comprobar y seleccionar el modelo de cubierta más adecuada a las características del Circuito, con miras a las próximas competiciones a celebrar en este autódromo madrileño. La verdad es, que por parte de Firestone se ha buscado y conseguido la mejor combinación y puesta a punto del conjunto «bólido-rueda».

TRAYECTORIA DE FIRESTONE HISPANIA

Aún cuando el pasado 69 comenzó para esta marca con una tendencia de mercado de acusada competencia, no obstante, en el transcurso de los meses fue asentándose su trayectoria hasta alcanzar una situación de logrado predominio, cuyo elocuente reflejo fue la fuerte demanda de sus productos. En cuanto a su factoría de Burgos, que actualmente está alcanzando una producción del orden de las 4.500 cubiertas diarias, el pasado junio salía de sus cadenas la cubierta un millón, siendo de esperar que para esta próxima primavera se logre alcanzar el segundo millón, meta que por sí sola refleja el mejor exponente de esfuerzo y dedicación en el servicio al comprador por parte de la marca, que espera, con su constante idea de mejora y superación, poder duplicar durante el presente año su volumen de producción.

En cuanto a la gama de sus productos, dentro del renglón de neumáticos de turismo, con las dos nuevas cubiertas de construcción radial, la deportiva «Cavallino» y la «F-100» para conducción de tipo familiar, presentadas con gran aceptación en el pasado 69, se redondea la más completa y extensa serie de neumáticos Firestone para turismos disponibles en el mercado español.

Sus 85 tipos, medidas y variedades de producción, desde las modernas cubiertas radiales, hasta las específicas para rodaje de invierno y uso todo terreno, son el más eficiente y amplio récord de servicio. Otra clara muestra de su amplitud de servicio al automovilista, es el que Firestone Hispania haya comenzado a fabricar un tipo de cubierta especial para «rallyes» a fin de dar la mayor asistencia posible a los aficionados que hasta ahora encontraban dificultades para su normal abastecimiento dentro del mercado nacional, por lo que con el lanzamiento de la «Cavallino Rallye», de características técnicas adecuadas a la conducción de estas pruebas, se puede dar servicio a un 75 por 100 de los coches que habitualmente participan en las competiciones, incluídos los de producción nacional.

Con referencia a la gama de neumáticos para camiones, con la nueva cubierta radial metálica «Stoelcord» Firestone, en fase de preparación y ensayo, y por tanto, no ha entrado aún en turno de producción en serie y por ende no comercializada, son 85 el cuadro de tipos, medidas y variedades de cubiertas para camión, gama más que suficiente, para que el transportista español pueda elegir el neumático adecuado para cada servicio. El impulso que la construcción en las obras públicas ha experimentado últimamente en España, determinó un paralelo incremento en la importación y fabricación de máquinas y vehículos especiales para estos trabajos; por ello Firestone, con clara conciencia de este problema, el de la renovación de tan importante accesorio como es el neumático, ha ido incorporando a su tradicional gama de producción las nuevas medidas de cubiertas supergigantes que con cada vez mayor intensidad se van necesitando, presentando actualmente un cuadro de 67 variados tipos y medidas con las que pueden cubrirse toda necesidad del parque actual existente, siendo asimismo esta gama de producción la que aporta un renglón importante en el montante de exportación de Firestone a países europeos y sudamericanos pues representa, por sí sólo, la tercera parte de su cifra global en su capítulo de comercio exterior. El impulso, en cuanto a cubiertas agrícolas, ha tenido análoga tendencia y ritmo que en estas supergigantes, ya que con la nueva cubierta de «tracción total» la «F-151», auténtica novedad en el pasado año en neumático para tractor, hoy son más de 130 tipos y medidas de cubiertas, las que Firestone ofrece al agricultor, para toda clase de faenas y máquinas agrícolas.

En cuanto al capítulo de ventas, es obligado señalar, por su gran significación de ritmo creciente, que el volumen de ellas en las distintas clases de fabricados, Firestone, en el pasado 69, experimentó un aumento del 20 por 100 con respecto al año anterior, tanto en el mercado interior como en sus ya conseguidos mercados exteriores. Este volumen, que refleja la gran penetración de la marca, tanto en nuestro mercado como en aquellos de allende nuestras fronteras, no es sino consecuencia lógica de la positiva actividad de una firma que, día a día, como fruto de su denodado esfuerzo en el servicio al usuario, mantiene en nuestro [illegible] ado el mástil del prestigio de su nombre y continúa mirando hacia afuera con interés y logrados éxitos.

José LAS MORENAS

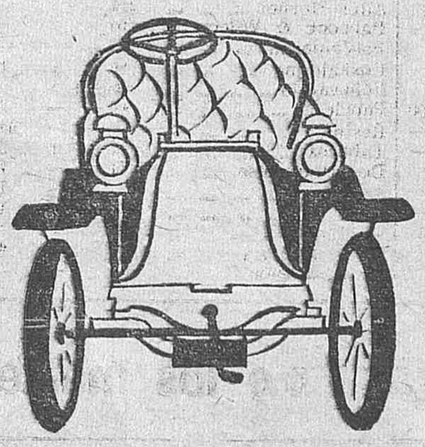

EL «LAND-ROVER» MEDIO MILLON «EXPORT»

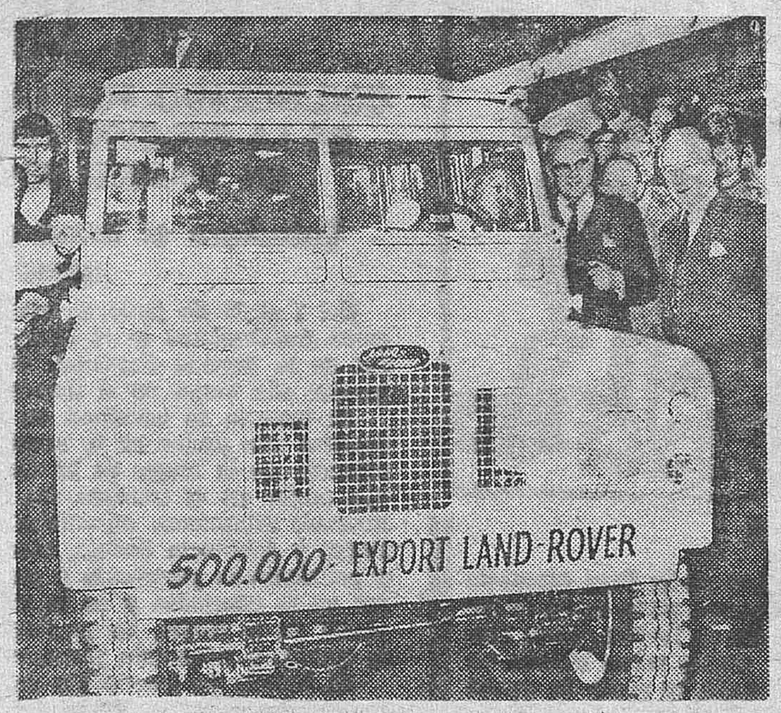

Como continuación del año de records, 1969, la producción del vehículo «Land-Rover, de características únicas, consiguió una nueva marca el pasado 20 de enero, cuando la unidad que hacía el número medio millón, destinada a la exportación, salió de las líneas de montaje de la factoría Rover, en Solihull.

El pasado año —21 aniversario de la introducción del modelo— la producción fue la más alta de la historia del vehículo, alcanzando la cifra total de 50.859 unidades, lo que supone un aumento de más del 10 por 100 sobre las cifras de 1968. De esta producción total se exportaron 40.289 unidades, cifra record igualmente.

Desde su introducción en 1948, después de un año de desarrollo, el «Land Rover» ha conseguido para Gran Bretaña más de 58.000 millones de pesetas en moneda extranjera. De las 760.000 unidades construidas se han exportado 500.000, es decir, casi el 75 por 100 de la producción.

El modelo de exportación medio millón, una furgoneta con 276 cm. de batalla, está destinada a una organización benéfica que opera en el Vietnam del Sur, en ayuda de los niños.

EXITO DE «BEDFORD» EN 1969

Durante 1969 se matricularon en el Reino Unido más camiones «Bedford» que en ningún otro año anterior.

El éxito del «Vauxhall» no se limitó al mercado nacional. Las ventas totales de vehículos Bedford, en el mercado nacional y en el extranjero, fueron un 5,6 superiores a las de 1968, con un total de 102.930 unidades.

1969, AÑO RECORD DE «LOTUS»

Casi la mitad de la cifra record de 4.499 vehículos fabricados por Lotus en 1969 fue exportada. Según las cifras dadas a conocer por la firma de Norwich, el record de 2.183 automóviles exportados durante el año fue un 54 por 100 superior a la cifra de 1968.

La producción total de «Lotus» durante 1969 representó un aumento del 48 por 100 sobre las cifras correspondientes para 1968. El desglose de la cifra total indica que durante 1969 fueron construidos 4.226 automóviles para uso privado y 273 automóviles de carreras.

automoción

El gran bautismo de aceptación y reconocimiento del «Seat 850 Sport Coupé», como coche acompañante de Prensa en el reciente Rallye de Montecarlo, lo refleja la foto, en la de los vencedores absolutos del mismo, queriéndose sentir cerca de sus «alados caballos de vapor» señalan con su tranquilo espaldarazo de satisfacción, la frontera precisa entre su lograda eficacia en el Rallye y el eco justo de su propia función creadora, la de ser un coche medio funcional.

Este hecho de confirmado servicio para un vehículo nacional, brinda a la conciencia hispana del automóvil un gran momento de satisfacción y recuerdo.

Ayuntamiento de Madrid

POPULAR

Las acciones del Banco Popular Español han llamado la atención de muchos inversores interesados en el sector bancario. En contra de lo que algunos suponían, han bajado 15 enteros (75 pesetas) por acción, cuando la realidad puede ser otra; esto es, tendencia al alza, ya que en la Junta de accionistas se tratará una próxima ampliación de capital de pago a la par de una por cuatro, así como la parte correspondiente a la incorporación del saldo de la cuenta de regularización. Pero hay más: posiblemente se trate en la Asamblea la constitución de varias Sociedades inmobiliarias que sean las propietarias de los edificios del grupo de esta entidad bancaria, previéndose entregar las acciones en partes alícuotas y previo pago del nominal, a los accionistas, al igual que se hizo con las de Popularinsa. Por eso extrañó mucho tan profunda baja, más aún al ir conociéndose los cambios de Barcelona y Bilbao, que coinciden con el de Madrid, esto es, cierran en los dos mercados a 1.370 por 100, con baja de 15 enteros. La coincidencia es oportuna máxime si había papel que se quisiera de la entidad mencionada. En realidad, papel había para la mayoría de los valores del sector bancario, exceptuando Granada Crédito Navarro, Santander, Valencia y Zaragozano, con dinero claro al cierre de la sesión. En contratación, del Banco Popular se negocian 1.036 acciones, por millones efectivos 7,09, destacando también 2.549 acciones del Central por 17,7 millones, y 6.523 de Banesto —con abundante papel al cierre lo mismo que para Eurobanco—, por 17,2 millones. También finalizan en la actual jornada trece ampliaciones de capital, entre ellas las de ocho entidades bancarias, destacando el Banco de Bilbao, con derechos negociados en general 52.302, seguido por el Hispano, con 144.577, y por el Vizcaya, con 70.144. De Banesto se negocian en la jornada 78.711 y para los de la Banca quedaba dinero sin operación.

En el grupo eléctrico ha continuado presionando la demanda sobre las acciones de Fecsa, de la que sólo se daba un cinco por ciento sobre las peticiones, y muchos se han quedado sin ellas, a pesar de la abundante contratación. De las de mil pesetas se negociaron 7.225, por millones efectivos 22,5 (de las grandes, sólo 124), cantidad tan alta ante las muchas peticiones de Sociedades de cartera de nueva creación y más bien desconocidas para el gran público, así como para inversores colectivos y especulación privada, que intentan ir hacia donde creen van los demás. También hubo abundante contratación en acciones de Hidro-Cataluña, con 2.060 negociadas, por 1,9 millones; en Sevillana con 3.640, por 4,7, y en Unión Eléctrica, con 1.004, por 1,1 millones que son, juntamente con Iberduero, las únicas que presentan bajas de cierta profundidad; sin embargo, Catalana de Gas ve ceder su posición ante las realizaciones, por no conocerse aún las dos ampliaciones que llevará en fecha próxima a cabo, siendo una de pago y la otra gratis, con cargo a la regularización. En otros corros, hay que destacar la fuerte contratación en Material y Construcciones, siendo 2.328 acciones las negociadas, por 1,6 millones; también hay que señalar esa constante posición dinero para las acciones de Hidro-Nitro, cuando en Barcelona ya se está cotizando a 143 por 100, con baja de cinco enteros, arropadas por informaciones sobre lo buenas que serán para fechas inmediatas, partiendo de lo pésimas que han sido para los accionistas, que no cobraron dividendo.

A. ESPADA BEJAR

BOLSA DE MADRID: COTIZACIONES

	Cambio		Diferencia
Efectos públicos:			
Interior. 4 %	120,50		=
Exterior. 4 %	118,—	+	1,—
Amort. 4 % 1950-52	117,—		=
Amort. 4 % 1951	118,—		=
Amort. 4 % 1953	117,—		=
Amort. 4 % 1957	116,—		*
Amort. 3,50 % 1951	107,25		=
Amort. 3 % 1949	105,25		=
Céd. Inver. B 1961	105,75		*
Céd. Inver. C 1962	103,50		=
Céd. Inver. D 1963	102,—		=
Inst. Nac. Colonizac.	99,—		=
Reconst. Nacional.	109,—		=
Renfe	107,—		=
Deuda Universitaria	108,—		=
Cédulas:			
Banc. Hipot. 4 %	86,—		=
— A	101,50		=
— B	99, —		*
— C	98,—		*
— exentas 4 %	109,—		=
Crédito Local Inter.	101,—		*
— lotes 1942-44	103,—		=
— de 1.000	103,50		=
— pref. 500	105,50	+	0,50
— pref. 1.000	104,—	—	1,—
Bonos bancarios:			
Bandesco 1963	92,75		*
— 1964	93,25		*
— abril 1965	93,25		*
— agosto 1965.	93,25		*
— octubre 1965	93,—		*
— agosto 1966.	94,—		*
Euroban 1964	100,—		=
— 1965	100,—		=
— 1966	100,—		=
Induban 1964	100,25		*
— julio 1965	102,75		*
— diciembre 1965	100,75		=
— junio 1966	100,25		*
Fomento 1964 I	92,—		*
— 1965 II	92,—		*
— 1965 III	92,—		*
Bilbao 1964	100,—		*
Bankinter 1965	100,—		=
— 1966	100,—		=
— 1967	100,—		=
— 1968	100,—		=
Urquijo 1963	101,—		=
— 1964	101,—		=
— 1965	101,75		=
— conv. 1965	183,—		*
— conv. 1967	205,—		*
Bankunión 1964	100,—		*
— 1965	100,—		*
— 1966	100,—		*
ACCIONES			
Bancos:			
Aragón	1.117,—		=
Banesto	1.060,—		=
B. Industrial León	300,—		=
Bankunión	363,—	+	7,—
Bilbao	1.080,—	+	5,—
C. Navarro	1.015,—		=
Central	1.392,—		=
Continental	1.745,—		*
Eurobanco	423,—	+	2,—
Exterior	599,—		=
Fomento	638,—	—	7,—
Gral de Comercio	919,—	+	1,—
Granada	445,—	+	3,—
Indus. Bilbao	610,—		*
Hispano	1.074,—		=
Ibérico	998,—	+	2,—
López Quesada	1.135,—	+	3,—
Mercantil	997,—	—	2,—
P. Español	1.370,—	—	15,—
Rural	660,—	+	10,—
Santander	1.283,—	+	3,—
Urquijo	1.193,—		=
Valencia	1.620,—		*
Vizcaya	1.177,—	+	2,—
Zaragozano	1.016,—		*
Electricidad y Gas:			
Catalana Gas	242,—	—	3,—
Eléct. Viesgo	245,—	+	3,—
Eléct. Leonesas	104,50		*
Reunidas Zaragoza	105,—	+	0,50
Fecsa, grandes	307,—	+	11,—
Fecsa pequeñas	312,—	+	9,—
Fenosa	178,—		=
H. Cantábrico	247,—	+	4,—
H. Cataluña	186,—	+	1,—
H. Española	263,—	+	5,—
Iberduero	332,50	—	2,50
Langreo	215,—	+	1,—
Saltos del Nansa	139,—		*
Sevillana	260,—	—	5,—
Unión E. M.	230,—	—	4,—
Alimentación:			
El Aguila	400,—	+	3,—
Azucarera	210,—	—	4,—
Ebro	906,—	—	9,—
Comercio:			
Central Inver. y Créd.	375,—		=
Galerías Preciados	598,—		=
Montserrat	106,—		*
Construcción:			
Cementos Alba, A	338,—		=
Cementos Alba, B	350,—	+	2,—
Financiera y Minera	530,—		*
Portland Valderrivas	515,—	—	7,50
Valenciana Cement.	720,—	—	3,—
Cristalería Española g	1.090,—		*
Cristalería Española p	1.130,—		*
Constructoras:			
Hidrocivil	88,—	+	3,—
Dragados y Constr.	1.015,—	+	10,—
Encinar de los Reyes.	285,—	—	5,—
Cantabria	190,—		*
Vallehermoso	410,—	+	8,—
Inmobiliarias:			
Alcázar	320,—		*
Bami	172,—	+	2,—
Ceisa, pequeñas	147,—		*
Fincosa	141,—		*
Hispana, pref.	147,—	+	1,—
Inm. Metropolitana	365,—	+	1,—
Urbis	435,—	+	3,—
Vacesa	290,—		*
Urbanizaciones:			
Uresa	100,—		*
Urb. Metropolitana	658,—	+	3,—
Saconia	140,—		*
Inversión mobiliaria:			
General de Inversiones	657,—	+	32,—
Finsa	274,—		=
Ibérica Valores	129,—		*
Continental Valores	120,—		*
Insa	160,—		=
Fibansa	830,—		=
Popularinsa	337,—	+	7,—
Vamosa	131,—		=
Cartisa	540,—		=
Mineras:			
Río Tinto, A	278,—	+	8,—
Duro Felguera	102,—		=
Los Guindos	97,—		*
M. Ponferrada	237,—	+	7,—
Monopolios:			
Campsa	315,—	—	0,50
Tabacalera	245,—		*
Navegación y Pesca:			
E. C. Naval	95,50	—	0,50
Febsa	67,—		=
Trasmediterránea	289,—	+	4,—
Naval Levante	181,—		*
Papel:			
Papelera Española	215,—		=
Papeleras Reunidas	126,—	+	4,—
Químicas:			
Cros	311,—	+	1,—
Dow-Unquinesa	355,—		=
Energía I. Aragonesas	107,—		=
Carburos Metálicos	627,—		*
Cepa	810,—		*
Explosivos	412,—	—	2,—
Fosforera Española	655,—		=
Hidro Nitro	76,—		*
Petroliber	450,—		=
Ibys	745,—		*
Químicas Canarias	342,—		*
Insular Nitrógeno	185,—	+	5,—
Gal	625,—		=
Española de Petróleos	575,—	—	3,—
Unión Resinera	320,—		=
Seguros:			
Hermes, B.	350,—		*
Unión y Fénix	1.010,—	+	9,—
Siderometalúrgicas:			
Altos Hornos	130,—		=
Seat	720,—		*
Auxiliar F. C.	181,—	+	1,—
Citroën Hispania	190,—	+	5,—
Basconia	247,—		*
Babcock Wilcox, rojas	109,—		=
Enasa	137,—		*
Ensidesa, pref., B	82,—	+	2,—
A. Tudor	700,—		*
E. Zinc	145,—		*
Femsa	290,—		=
Fasa Renault	345,—	+	5,—
General Eléctrica	127,—		*
I. Santa Bárbara	83,—	+	3,—
Maquinista T. y M.	71,—		*
Material y Const.	143,—		=
M. Santa Ana	166,—	+	2,—
Motor Ibérica	1.650,—		*
Nueva Mont. Quijano.	112,—		*
Telefonía y Radio:			
Marconi	135,—		=
Telefónica	282,—	—	1,—
Textiles:			
Fefasa	110,—	+	1,—
Sniace	222,—	—	7,—
Transportes:			
Aviaco	85,—		*
Iberia, ord.	170,—		*
Metropolitano	225,—	—	2,—
ULTIMA COTIZACION			
Der. de suscripción:			*
Banco Bilbao	490,—	—	2,50
B Esp Crédito	265,—		=
Banco Exterior	240,—	+	2,—
Banco General	574,—		=
Banco Hispano	563,—	—	2,—
B Ibérico	246,—		=
Banco Santander	340,—		=
Banco Vizcaya	575,—		=
Banco Zaragozano	720,—	+	10,—
Indus. Agrícolas	112,—	+	6,—
P Valderrivas	40,—	—	5,—
Trasmediterránea, gr	196,—	—	3,—
Trasmediterránea, peq	112,—	—	4,—
Perfumería Gal	407,—	+	2,—
Hércules Hispano	505,—		=
FONDOS DE INVERSION			
Nuvofondo	2.306,09	+	8,98
Crecinco	504,28	+	1,19
Inespa	2.357,35	+	3,35
Eurovalor	2.274,31	+	7,84
Inrenta	1.705,78	+	2,—
Mediterráneo	757,99	+	3,80
Ahorrofondo	1.504,69	+	2,73
Fondiberia	1.353,96	+	6,39
Suma	1.356,73	+	4,16
Rentfondo	640,76	+	2,10
Fontisa	1.048,94	+	1,72

INDICE DE COTIZACION DE ACCIONES DE LA BOLSA DE MADRID

Base 31 de diciembre de 1969 = 100

	Día 29	*Día 30*
Bancos	100.20	100,11
Eléctricas	109,42	109,84
Alimentación	99,55	99,13
Construcción	103.24	103,61
Inversión	98,13	98,83
Mineras	100 10	100,44
Monopolios	105.10	104,75
Siderometalúrgicas	98,08	98.73
Químicas y Textiles	100,78	100,24
Varias	98.23	98,63
General	103,02	103,09

CONTRATACION EN PESETAS NOMINALES

	Día 29	*Día 30*
Fondos públicos	10.925.000	10.274.000
Obligaciones	14.331.500	15.938.500
Acciones	35.055.650	36.007.950
Total	60.312.150	62.220.450

BOLSA DE BARCELONA

	Cambio		Diferencia
Banco Comerc. Trans	1.130,—		=
Exterior de España	594,—	—	1,—
ENHER	158,—		=
Aguas de Barcelona	376,—		=
Asfaltos Port. Asland	580,—		=
Aux. Const. «Sansón»	300,—	+	3,—
Catalana Gas y Eléc	240,—	—	3,—
Cros, S. A.	315,—	+	3,—
Electro Metal Ebro	200,—		=
España Industrial	120,—		*
Española Carburos	625,—	—	7,—
Esp. Elec. y G. Lebón	110,—		*
Española Petróleos	575,—	—	5,—
FECSA, de 5.000 ptas	298,—	+	2,—
Ferrocarriles Cataluña	265,—		*
Fomento Obr. y Cons	681,—	+	6,—
Motor Ibérica	410,—	+	3,—
La Maquinista Terr.	74,—		=
Industrias Agrícolas	376,—	+	8,—
Tabacos de Filipinas	308,—	—	7,—
Telefónica	284,—		=
Urbanizac. Transp.	390,—		*
La Seda Barcelona	800,—		=
Pirelli	250,—	+	20,—
M. Santa Ana	168,—	+	2,—
Tac	200,—	+	5,—
Siemens	122,—		*
U. E. Explosivos	114,—		=

BOLSA DE BILBAO

	Cambio		Diferencia
Banco de Bilbao	1.090,—		=
Vizcaya	1.170,—	+	5,—
La Robla	38,—		*
Santander	201,—		*
Vascongados	70,—		*
Electra Viesgo	243,50	—	0,50
Hidroeléctrica Esp.	259,—	+	2,—
Iberduero	329,—	—	7,—
Menera, ord.	132,—		*
Marítima Nervión	390,—		*
Naviera Aznar	108,—	+	1,—
N. Vascongada	240,—		=
Naviera Bilbaína	220,—		*
Gral. de Navegación	290,—		*
Altos Hornos	132,—		=
Babcock & Wilcox	107,—		=
Basconia	231,—		*
Euskalduna	94,—	+	1,—
Echevarría	150,—		=
Papelera	208,—	—	1,—
Resinera	312,—	—	25,—
Tubacex	126,—	+	3,—
Dow-Unquinesa	356,—	—	2,—
Sefanitro	257,—	—	1,—
Nicas	244,—	—	1,—
Telefónica	286,—	+	3,—
Santa Bárbara	84,—	+	4,—
C. Mondragón	160,—	—	3,—

LEA USTED EL RUEDO Aparece los martes

Ayuntamiento de Madrid

EN EL ULTIMO AÑO

DESCENSO DE UN 23,9 POR 100 DE LAS DIVISAS

FUE LA UNICA SEÑAL DE ALERTA QUE ENCENDIO SU «LUZ ROJA»

MADRID. — Sólo una de las siete señales de alerta establecidas en el II Plan de Desarrollo Económico y Social —la de reservas de divisas— encendió su «luz roja», según los últimos datos disponibles a la fecha de ayer, 30 de enero, y de los que informa el Instituto Nacional de Estadística.

La situación de dichas señales de alerta es la siguiente:

Indice general del coste de la vida.—El aumento de la media de los índices del último trimestre (octubre a diciembre de 1969) respecto a la media de los índices del trimestre inmediatamente anterior (julio a septiembre de 1969) ha sido del 1,57 por 100. (La señal de alerta habría funcionado si hubiera habido aumento superior al 2 por 100.)

Indice general de precios al por mayor.—El aumento de la media de los índices del último trimestre (octubre a diciembre de 1969) respecto a la media de los índices del trimestre inmediatamente anterior (julio a septiembre de 1969) ha sido del 0,62 por 100. (La señal de alerta habría funcionado si hubiera habido un aumento superior al 2 por 100.)

Cobertura de las exportaciones sobre las importaciones.—La cobertura media durante el último semestre (julio a diciembre de 1969) con respecto a la del mismo semestre del año anterior (julio a diciembre de 1968) ha disminuido en 3,5 puntos. (La señal de alerta habría funcionado si la cobertura hubiera descendido en más de cuatro puntos.)

Reservas de divisas.—La disminución total durante el último período de doce meses (enero a diciembre de 1969) respecto al nivel de reservas existentes al 31 de diciembre de 1968 ha sido del 23,9 por 100. (La señal de alerta ha funcionado, puesto que ha habido una disminución superior al 10 por 100.)

Oferta monetaria.—El aumento de la media del último trimestre (septiembre a noviembre de 1969) respecto a la media del trimestre anterior (junio a agosto de 1969) ha sido del 2,7 por 100. (La señal de alerta habría funcionado si hubiera sido del 3,3 por ciento.)

Indice general de producción industrial.—El aumento de la media de los índices del último semestre (junio a noviembre de 1969) respecto a la media de los índices del mismo semestre del año anterior (junio a noviembre de 1968) ha sido del 16,7 por 100. (La señal de alerta habría funcionado si el crecimiento hubiera sido inferior al 2,5 por 100.)

Relación entre el desempleo y la población activa.—Año 1969: en octubre, igual a 1,39 por 100; en noviembre, igual a 1,47 por 100; en diciembre, igual a 1,49 por 100. (La señal de alerta habría funcionado si el porcentaje se hubiera situado durante tres meses consecutivos por encima del 2,5 por 100.) (Cifra.)

EL ARROZ COMO PROBLEMA

José M.ª BUSCA ISUSI

Este terrible tercio último de nuestro siglo lo está revolviendo, bazucando todo.

Ahí tiene usted el refrán: «Nunca es mal año por mucho trigo».

Vemos que en algunas comarcas la cosa no es cierta y se está orientando el negocio agrícola a producir menos trigo.

Las estructuras nuestras son muy distintas de las de hace unos siglos e incluso de las de hace medio.

En el número de ARRIBA correspondiente al día 4 de enero del presente año se exponen al público los problemas arroceros españoles.

Para mi modo de ver, la crisis tiene su origen en el bajo consumo, más que en una enorme producción. Es incomprensible que cuando toda la gente se queja de la carestía de la vida despreciemos (sí, despreciemos) un producto barato, más bien baratísimo y de una docilidad culinaria a la que no llegan los demás productos alimenticios y de tradicional consumo.

Fíjense ustedes en que el arroz va bien con legumbres, verduras secas, verduras frescas, huevos, pescados, patatas, carnes, purés e incluso en postres tan populares como el arroz con leche, riquísimo y baratísimo, ya que se confecciona con tres productos de los productos que menos han subido en cuarenta años: azúcar, leche y arroz.

Téngase en cuenta que la ración media de arroz en una familia se puede estimar en 80 gramos de arroz seco. Verán que, dados los precios del arroz, esta ración no desequilibra ningún presupuesto familiar. Se prepara, por añadidura, rapidísimamente. Veinte o veinticinco minutos en olla normal, diez minutos en olla exprés.

Es un alimento que bien pudiéramos llamar social. Rápido de preparar, barato, alimenticio, sabroso y adaptable a toda clase de productos alimenticios.

Seis kilos por año, y teniendo en cuenta que la ración familiar es de 80 gramos, nos dicen que el español come arroz 75 veces, esto es, tres veces por cada dos semanas. Esto es muy poco teniendo en cuenta que en dos semanas hacemos 24 comidas, que normalmente las comenzamos con verduras o legumbres cocidas.

Entiendo que debería comerse doble cantidad de arroz, y esto está dentro de las recomendaciones de las autoridades mundiales de la cuestión, para pueblos como el nuestro.

Ciertamente que el arroz, en la forma que se vende ha sido desposeído de su rica capa exterior de vitaminas, pero en la forma que normalmente se prepara (verduras, pescados y carnes), los platos de arroz son muy completos y, repito, muy fáciles de preparar.

Todo esto me trae a la cabeza esa cosa tan tonta que se suele decir de que el vino tomado con exceso es malo, como si en exceso solamente el vino fuese malo; pero vemos que lo es el trigo, el arroz y hasta el agua en las Canarias.

Ahora bien; es triste que mientras nuestra balanza económica se desequilibra importando productos agrícolas tengamos que practicar el malthusianismo con un producto excelente.

No es que se vaya a pretender que para resolver un problema agrícola del Levante español la gente se empapuce con arroz, aunque sí hay que decir a la gente que sobra un producto que es bueno, barato, fácil de preparar y que tomado en cantidades normales no engorda.

La solidaridad no se demuestra solamente enviando ropitas de niños en momentos de catástrofe; también se puede ayudar al vecino comprándole lo que le sobra.

Me acuerdo lo que me decía un campesino francés, patriota él, cuando lo del Plan Marshall: «Si quieren ayudarnos, que nos compren el vino y quiten los impuestos que tiene allí.» Para nosotros no hay mejor plan. Igual para el arroz.

Ciertamente que en estos momentos se están pagando las consecuencias de una exagerada extensión del área de cultivo del arroz en los años de la escasez.

Al abrigo de las reservas se extendió el cultivo del arroz en forma exagerada. Se cultivó en zonas apropiadas y en las que no lo eran.

En el bajo consumo de arroz puede que haya influido una ma. la propaganda del mismo.

A pesar de su versatilidad, hay mucha gente que no lo come más que en forma de paella, cuando hay muchas formas de prepararlo, y todas dan un producto bueno.

Parece tonto que se ha metido en la mente de las amas de casa un esoterismo sobre la preparación, cuando no hay nada de ello. En las modernas cocinas a gas o electricidad, el arroz se puede preparar magníficamente siempre que sepamos regular las llamas.

Realmente da pena la situación del arroz. Sin llegar a una cosa parecida que ocurrió en Irlanda en el pasado siglo o en ciertos lugares de la India en el momento actual.

A la India se debe mandar arroz más que trigo. Aunque llegue un barco americano con trigo, hay gente que dicen que se muere de hambre sin comerlo.

El arroz es un producto de los que menos ha subido, y es tan bueno—exactamente igual—al de antes y, sin embargo, no se come como debiera.

No se le puede achacar ninguna acción secundaria peligrosa para el cuerpo humano; incluso se dice que los pueblos consumidores de arroz padecen menos trastornos circulatorios que los que comen trigo. No engorda, ya que 80 gramos de arroz, que es la ración normal en una familia, tienen las mismas calorías que el mismo peso de jamón, semimagro, los embutidos corrientes, queso de Brie, Burgos, Camembert, sardinas y la mitad que las almendras, avellanas, nueces.

Ciertamente que comiéndolo exageradamente puede engordar. Las chinas, por lo general, son de talle fino, pero también es cierto que hay chinos gordos.

23 MILLONES DE DOLARES POR MERCURIO

A ESTA CIFRA ASCENDIERON LAS EXPORTACIONES ESPAÑOLAS

MADRID. (Cifra.) — Durante el año 1969 la exportación de mercurio ha producido a España 23.204.870 dólares USA, lo que sitúa a la minería de este metal entre los principales sectores de exportación, sobre todo si se tiene en cuenta que el mercurio está considerado en el mercado internacional como una mercancía dura y no utiliza el crédito de la exportación, exigiéndose al comprador su previo pago antes de salir de nuestras fronteras.

Almadén sigue siendo la mina de mercurio más rica del mundo y de mayor producción, a pesar de que en algunos países, y ante la demanda creciente de mercurio, están entrando en explotación nuevos yacimientos de cinabrio, pero cuya ley de mineral es muy baja.

SECCION DE ANUNCIOS TELEGRAFICOS

TARIFA: 2,00 PESETAS CADA PALABRA

ALQUILERES

ALQUILO apartamiento, teléfono, parquet, calefacción central. 2661771.

AUTOMOVILES

AUTO-ESCUELA

CALLAO enseña conducir en Preciados, 23; Duque de Sesto, 3; Islas Filipinas, 6.

CONSULTAS

CLINICA especializada Doctor Hernández. Duque Alba, 10. Enfermedades venéreas. Análisis. 2653446. (75).

CLINICA doctor Ferrero. Fuencarral, 6. Enfermedades venéreas. (44.)

«CLINICA Fuencarral». Enfermedades venéreas. Dirección facultativa: Doctor Vázquez Vicente (colegiado 5.015). Fuencarral, 88. (40.)

HIPOTECAS

COMPRAMOS letras procedentes de venta de pisos. Exclusivas Merino. Marqués de Urquijo, 10. Padilla, 58. Fuencarral, 23.

HIPOTECAS 24 horas. Exclusivas Merino. Marqués de Urquijo, 10.

HIPOTECAS 24 horas. Exclusivas Merino. Padilla, 58.

HIPOTECAS rapidísimamente, primeras, segundas; compra-venta fincas, permuta. Franco. 2248558. Bravo Murillo, 4.

HIPOTECAS rápidamente cualquier cantidad. Gadea. Padilla, 61.

MAQUINAS ESCRIBIR

ALGI. Calvario, 25. (Tirso Molina). Venta, alquiler. Facilidades 2274567.

PATENTES

Ofrécese licencia explotación.

Patentes de invención:

316.148: Prensa de ciclo continuo con cinta de alimentación rotatoria de hojas distintas y con sistema de tracción exterior a los planos calentados o de trabajo de la prensa misma.

271.423: Aparato lanzador de líquidos portátil adecuado lo mismo como máquina rociadora que como lanzallamas.

261.598: Nueva cerradura inviolable con secreto.

328.624: Perfeccionamientos introducidos en los procesos de cromado.

Dirigirse a Oficina García Cabrerizo, Princesa, 14, o Registro de la Propiedad Industrial.

Ofrécese licencia explotación Patentes números:

106.194: Estantería metálica.

245.632: Procedimiento separación tubos o barras hielo obtenidos congelador tubular.

306.906: Dispositivo almacenaje gas licuado.

315.325: Procedimiento control regulación corriente de gas de escape convertidores.

318.420: Dispositivo fijación elemento soporte como una placa bornes.

319.964: Dispositivo elevador cubos basura.

331.901: Sistema construcción mamparas desmontables.

Informará Registro Propiedad Industrial.

OFRECESE licencia patente de invención 329.797, por mejoras introducidas en la construcción de ventanas de madera. Informarán Registro Propiedad Industrial o Agente Oficial José Ibáñez. Sagasta, 34. Madrid.

RADIO-TELEVISORES

TELEVISORES, frigoríficos, 8 días prueba gratis sin entrada, 590 mensuales. Regalo: Tocadiscos. Estufa. Estabilizador. Antena. Mesita. Todo verdad. Servimos simple llamada. 256 24 79. Exposiciones: Paseo Extremadura 107; Hermanos Machado 35 (juntito metro Quintana); Capitán Blanco Argibay 101 (metro Valdeacederas), General Ricardos 214 (metro Oporto).

TRASPASOS

TRASPASO local próximo Sol, sin intermediarios. Teléfono 248 19 83. 12 a 5.

VARIOS

CONSTRUCTORAS Secamos sus obras, paredes, techos, escayolas, suelos, sótanos. Sos. 2513801, 2525260.

Fuerzas Eléctricas del Noroeste, S. A.

(FENOSA)

PAGO DE INTERESES

De acuerdo con las condiciones de emisión, desde el 3 de febrero próximo se satisfará el interés fijo del 6,0728 por 100, con impuestos a cargo del tenedor, a las OBLIGACIONES HIPOTECARIAS, primera serie, emisión 1966.

La cantidad líquida a percibir será de 30,00 pesetas, que se hará efectiva contra entrega del cupón semestral número 7, vencimiento 3 de febrero de 1970

La Coruña, enero 1970.

INCE, S. A.

Pone en conocimiento del público en general que por acuerdo de la Junta General Extraordinaria de 21 de julio de 1969 se ha cambiado la denominación de la Sociedad por la de Industrias del Celuloide, S. A. (INCESA).

Ayuntamiento de Madrid

PARIS: Manuel de Agustín

Ahora se comercia con una «nueva sociedad»

NADIE SABE EN QUE CONSISTE, AUNQUE TODOS LA OFRECEN

PARIS, 29. (Del corresponsal de ARRIBA y Pyresa.)—El autor del «Desafío americano» es un hombre con espíritu ecléctico. Lo ha demostrado, a lo largo de los últimos veinte años, adoptando los métodos más modernos a las funciones más ordinarias, hasta el punto que no vaciló en lanzar su libro con una campaña digna de un promotor publicitario formado en Nueva York y convertir el semanario que dirige en una copia fiel de sus iguales norteamericanos. Jean-Jacques Servan Schreiber es pragmático en negocios, en profesión y en política y piensa que un comunismo es malo, porque no enriquece; un socialismo, a la sueca, bueno, porque fabrica compradores en masa, y el capitalismo vale mientras reparta dinero. Habla de economía, porque hace revolucionario; de literatura y arte, porque hace desinteresado; de Empresas, porque da importancia; de diplomacia, porque da influencia; de técnica y progreso, porque indica juventud; de modos y de sociedad, porque hace simpático. J.J. S. S. (que adoptó, como Brigitte Bardot con B. B., sus iniciales por firma, para estar a tono con la moda) lleva ahora tres meses haciendo política por cuenta del viejo partido radical socialista, donde, hace noventa días, ocupa el cargo de secretario general, lo que le ha permitido redactar «en equipo» un manifiesto programa, de doscientas páginas, donde explica una especie de nuevo credo revolucionario para uso interno de los militantes de ese grupo que si un día alcanzan de nuevo el Poder tendrán que reducir las distancias sociales, acabar con el poder hereditario, separar el poder político del económico, restablecer el optimismo de las poblaciones agrícolas, hacer que lo moral prive sobre lo material, insistir para que desaparezcan las minorías subdesarrolladas.

LA NUEVA SOCIEDAD

Total, que ha dicho toda una serie de cosas que gustan, prometido un cúmulo de realizaciones que se añoran y pronosticado, para el 1985, una Francia renovada, enriquecida de ideas y medios y vanguardista si de aquí a entonces el sistema mayoritario de la democracia al uso, ha tenido el acierto de instaurar a sus amigos en el Poder. Es decir, que ha presentado el producto régimen con la maestría de un buen comerciante sabiamente dispuesto a vender, en cantidad, un artículo viejo con envoltorio nuevo.

Esta idea de «una nueva sociedad» acapara el ingenio de casi todos los hombres que en el país ocupan una función pública o aspiran a desempeñarla. El primer ministro habló nuevamente hoy de esa entelequia que debe constituirse, con la colaboración de todos, en un mundo mejor, y como se trata de una personalidad que tropieza a diario con los inconvenientes que existen para convertirla en efectiva, subrayó que esa «sociedad» tardará en ser tangible, por lo menos, veinte años, pero aclaró que para lo moral se basará en el Evangelio, lo que restablece el sentido práctico y realizable, puesto que las divinas enseñanzas puedan ser aplicadas «ipso facto», ya que fueron dictadas hace siglos.

La sociedad de mañana está ahora en circulación por cancillerías, ministerios y partidos. Nadie sabe en qué consiste, aunque todos la ofrecen afirmando que bajo su dirección, alcanzará el ideal. Constituye la mercancía más ofrecida, más prometida y más barata de cuantas propone la propaganda, difundida a fuerza de discursos.

MINISTERIO DE OBRAS PUBLICAS

DIRECCION GENERAL DE TRANSPORTES TERRESTRES

PRIMERA JEFATURA REGIONAL

MADRID

CALLE DE AGUSTIN DE BETHENCOURT, 4

SERVICIOS DE TRANSPORTE MECANICO POR CARRETERA DE LA PROVINCIA DE MADRID

INFORMACION PUBLICA

A los fines que determina el artículo 11 del Reglamento de Ordenación de los Transportes Mecánicos por Carretera y ejercicio de los posibles derechos de tanteo o de adjudicación directa, en el «Boletín Oficial de la Provincia de Madrid» correspondiente al día 24 del corriente mes, se ha publicado anuncio convocando información pública sobre el establecimiento y forma de explotación de un nuevo servicio regular de viajeros entre MADRID Y NAVAS DE SAN JUAN (Jaén).

En dicho anuncio se convoca expresamente a la Excelentísima Diputación Provincial de Madrid, Sindicato Provincial de Transportes y Comunicaciones, Ayuntamientos de Madrid, Getafe, Pinto, Valdemoro, Ciempozuelos y Aranjuez y a los concesionarios de servicios de igual clase que a continuación se consigna, cuyos itinerarios tienen algún tramo de coincidencias o punto de contacto con el del nuevo solicitado: Bernardino Adeva Ballesteros, Ramón Azuara González, La Veloz, S. A.; La Sepulvedana, S. A.; Autómnibus Interurbanos, S. A.; Auto Res, S. A., y don Francisco García Martínez.

Madrid, 27 de enero de 1970.—El Ingeniero Jefe (firmado), **Pascual Lorenzo.**

CUATRO BUQUES DE 1.400 TONELADAS PARA ALEMANIA

MADRID.—La firma de un contrato entre Dobbertin Handels und Schiffahrts y Marítima del Musel, de Gijón; Astilleros de Santander, de Santander, y Astilleros Luzuriaga, de Pasajes de San Juan (Guipúzcoa), se ha efectuado en Hamburgo, según anunció ayer aquí un portavoz de Constructores Navales Españoles.

El contrato es para la construcción en España de cuatro buques «portacontainers» de 1.400 toneladas de peso muerto, y el valor conjunto de la operación sobrepasa los 350 millones de pesetas.

Esta operación ha sido canalizada a través del servicio técnico comercial de Constructores Navales Españoles, y los buques serán construidos: uno por Marítima del Musel, en Gijón; otro por Astilleros de Santander, en Santander, y los dos restantes, por Astilleros Luzuriaga, en Pasajes de San Juan.

Actuó por parte alemana el señor Von Zitzewitz, presidente de Dobbertin Handels und Schiffahrts, y por parte española, don Raimundo Alonso, director de Marítima del Musel; don Luis Arias, director de Astilleros de Santander, y don Juan Arrancudiaga, subdirector de Astilleros Luzuriaga.

Estos buques serán destinados al servicio entre los puertos del archipiélago indonesio.

DIFICULTADES DEL COMERCIO EXTERIOR DE LA NARANJA

MADRID (SIS).—El Subsecretario del Ministerio de Comercio, señor Fernández - Cuesta, ha recibido a una Comisión del Sindicato Nacional de Frutos y Productos Hortícolas, encabezada por su Presidente, don Antonio González Sáez, para exponerle los graves problemas con que en estos momentos se enfrenta la economía citrícola española. Le fueron expuestos los peligros de incurrir en el pago de tasas compensatorias y de la posible pérdida de las bonificaciones arancelarias si, como consecuencia de los bajos precios existentes en los países del Mercado Común para la naranja española, la CEE pusiese en marcha sus mecanismos de salvaguarda.

Los comisionados—entre los que se encontraba el Presidente de la Junta Nacional del Grupo de Agrios—solicitaron del señor Fernández-Cuesta que la Administración tomase parte en las preocupaciones de este importante sector del comercio exterior español mediante la adopción de medidas que, dentro del marco legal vigente (tales como aumento de la desgravación fiscal y otras) compensasen de los quebrantos que puedan producirse.

Esta visita, realizada a continuación de la Junta que agricultores y exportadores celebraron en el Sindicato Nacional de Frutos, ha servido para poner en conocimiento del Gobierno la delicada situación por que atraviesa la exportación de frutos cítricos y, en especial, la naranja, y de las posibles soluciones a adoptar para remediar la crisis que pudiera producirse.

El señor Fernández-Cuesta, conocedor de los problemas y posibilidades del comercio exterior, dedicó casi una hora a esta Comisión, tomando contacto de los problemas y soluciones que le fueron sometidos para su estudio y resolución.

TROFEO INTERNACIONAL DE LA INDUSTRIA A UNA EMPRESA ESPAÑOLA

PARIS, 30. (Efe.) — El Trofeo Internacional de la Industria ha sido concedido conjuntamente este año a una Empresa española, Dragados y Construcciones, a la NASA y a la Shell, según anunció ayer en París un portavoz del Instituto Internacional de Promoción y Prestigio.

El mencionado portavoz indicó que el Trofeo Internacional ha sido atribuido a Dragados y Construcciones, de Madrid, para premiar «el desarrollo espectacular de la Empresa española en los dos últimos años».

El Trofeo Internacional de la Industria es concedido anualmente por el Instituto Internacional de Promoción y Prestigio, cuya sede se encuentra en Ginebra, tras un detallado examen de la situación de las grandes Empresas con envergadura mundial. El examen de la evolución lo llevan a cabo equipos de economistas y técnicos internacionales, quienes emplean los más modernos métodos de la ciencia electrónica en sus cálculos y comprobaciones.

La entrega del trofeo a la NASA (National Aeronautic and Space Administration) tendrá lugar en Wáshington, el 16 de febrero próximo.

El acto de entrega a Dragados y Construcciones se celebrará en Madrid el 16 de marzo, presidido por el jefe de la Misión diplomática de la Unesco cerca de los países iberoamericanos. Se cree que asistirán prestigiosas personalidades del mundo industrial y financiero de varios países.

Ayuntamiento de Madrid

«Hasta que llegó su hora»

«WESTERN» DE SERGIO LEONE, HECHO YA EN LOS ESTADOS UNIDOS Y MUY MOVIDO RELATO DE AVENTURAS

Por Luis GOMEZ-MESA

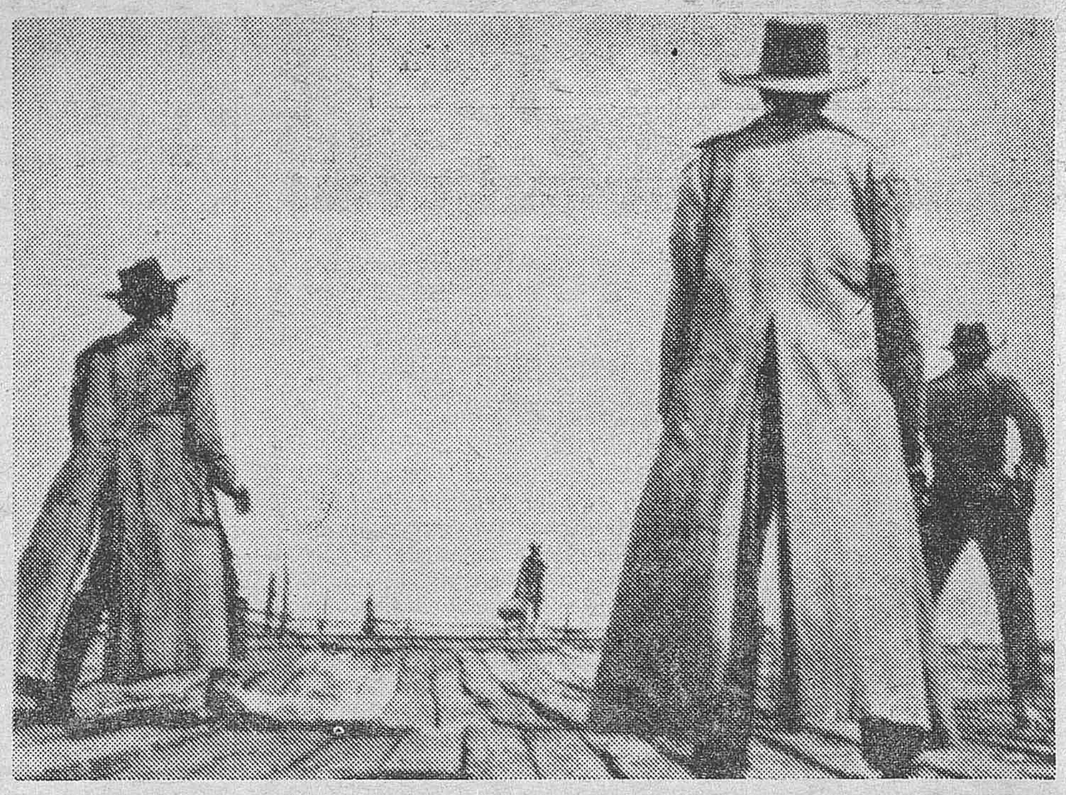

Título español: «Hasta que llegó su hora».—**Título original:** «Once upon a time in the west».—**Producción:** Rafran-San Marco (Fulvio Morsella), 1968.—**Director:** Sergio Leone.—**Argumento:** Sergio Leone y Sergio Donati.—**Guión:** Dario Argento, Bernard Bertolluci y Sergio Leone.—**Decorados y ambientación:** Carlo Simi.—**Fotografía:** Tonino Delli Colli.—**Música:** Ennio Morricone.—**Procedimiento color:** «Technicolor».—**Sistema panorámico:** «Techniscope».—**Cines de estreno:** Alcalá-Palace, Alvi, Canciller, Infante y Lope de Vega

Sergio Leone, el gran deformador del «western» —tan imitado, para mal de estas tramas—, logró su máxima aspiración al hacer esta película. La efectuó en los propios lugares de acción de estos relatos, y primordialmente en el paraje predilecto de John Ford, recuérdese «La diligencia». Sin Ford y otros estupendos directores, no existiría, cinematográficamente, Leone. Más que el tema, ha estudiado minuciosamente las películas de los más descollantes realizadores del «western». No para superarlas en una línea de autenticidad, sino para falsearlas. Es sabido que esa época fue de constante violencia. Tanto los «buenos» como los «malos» empleaban las armas de fuego o la fuerza física para triunfar. Y siempre había un héroe —sheriff o un forastero— que «brindaba» —así, como suena— su peligrosa actuación a una damita enamoradísima de él. En las películas de Sergio Leone han desaparecido. ¿Para desmitificar al género, que es lo que hoy está de moda? No. Para exagerar sus aspectos virulentos. Como lo prueba esta película. Mueven a sus personajes la codicia, la venganza, el odio. Se prescindió del amor. Para empezar, hay cuatro muertos «Armónica» se cargó a los que le esperaban con ese fin. Y luego... Es mejor no pormenorizar. Son incontables. Una racha sangrienta. El tema de la construcción del ferrocarril que une las costas del Atlántico con las del Pacífico, inspirador de magníficas películas («El camino de hierro», de John Ford, y «Unión Pacífico», de Cecil B. De Mille), ha sido utilizado por Leone solamente como ambientación. Morton un pujante financiero, para asegurarse el éxito de sus planes, tiene a su servicio a Frank y a su banda de malhechores, que no vacilan en «eliminar» a cuantos les estorban. Sergio Leone, en su afán sensacionalista, suprime las barreras de «buenos» y «malos» y carga la simpatía del lado de éstos, que asumen, en bastantes ocasiones y en momentos decisivos, el cometido de aquéllos. Sustituye la acción continua, el ritmo acelerado, que definen estos relatos, por un tono pausado, lentísimo, de abuso del primer y gran plano. Muy rebuscadas las situaciones —y todas con sus antecedentes—, es lógico que no emocionen. Y algunas ni interesan. No es cerebralismo, sino destreza en el cuidado del detalle, en el manejo de los medios expresivos fílmicos. Por mucho que se quiera no se encuentran en su labor notas originales. Sus bazas son una interpretación encajada —aunque con tendencias a lo excesivo— y una fotografía de extraordinaria calidad. Y también, a veces, la música, y en particular cuando es de Ennio Morricone.

Ha reunido en esta película a diversos artistas, todos «muy en sus papeles». Henry Fonda, ducho en el «western»; Jason Robards, Charles Bronson, Gabriele Ferzetti —en unas actuaciones principales—, Keenan Wynn, Paolo Stopa, Marco Zuanelli, Lionel Stander, John Frederick, Woody Strode, Enzio Santianello, Aldo Jambrell, Antonio Molino Rojo.

Claudia Cardinale, muy guapa y nada artista, cumple su cometido de engalanar la película.

Título español: «La rebelión de los cosacos».—**Título original:** «Il figlio di Aquila Nera».—**Producción:** Romana Film, 1968.—**Director:** Guido Malatesta (James Reed).—**Argumento y guión:** Lenzi, Clarici y Malatesta.—**Fotografía:** Augusto Tiezzi.—**Música** Francesco Lavagnino.—**Procedimiento color:** «Eastmancolor».—**Sistema panorámico:** «Totalscope».—**Cine de estreno:** Madrid.

La lucha del Cáucaso contra el poderío del Zar para conquistar su independencia. Tema acometido repetidamente por el cine. Y siempre del mismo modo: como un relato de aventuras. Con ligeras variantes. Rodolfo Valentino hizo en su época de mayor fama «El Aguila Negra». Ahora el jefe de ese movimiento por la libertad de su pueblo es el hijo de ese personaje. Y como en «El signo del zorro» y «La Pinpinela Escarlata» tiene dos aspectos distintos en ese juego: uno en que da la cara, o sea como perteneciente a un núcleo elegido de la sociedad, y otro que la oculta, como «El Aguila Negra», considerado por sus enemigos como un bandido y admirado por sus partidarios.

La película, en su género, es distraída. Muchas peripecias. Y lances más o menos emocionantes, según el grado de credulidad de cada espectador. Como cuando se descubre que «Aguila Negra» es Alejo Andrejevic. Roto el engaño, la lucha continúa.

Interviene —naturalmente— en la trama el amor. Natascia no duda en sacrificarse para que Alejo se salve.

De alardes escenográficos y de vestuario —de superproducción, sin serlo— y de ritmo rápido, la película llega al final, sin cansancio del público.

Son sus intérpretes principales Domenico Palmer —que utiliza a veces el falso nombre de Dick—, Ingrid Schöeller, Edwige Fenech y Frank Ressel.

PREMIOS SINDICALES DE CINEMATOGRAFIA

ESPECIAL: «Simón Bolívar».—GRAN PREMIO: «La Celestina». GUION: Rafael J. Salvia.—DIRECTOR: Angelino Fons.—FOTOGRAFIA: Raúl Pérez Cubero.—DECORADOS: Ramiro Gómez. MUSICA: Angel Arteaga.—INTERPRETACION FEMENINA: Emma Penella. — INTERPRETACION MASCULINA: José Calvo

MADRID.—Han sido concedidos los Premios Cinematográficos del Sindicato Nacional del Espectáculo, correspondientes a 1969. Tras una dilatada deliberación del Jurado, presidido por el titular del Sindicato, don Jorge Jordana de Pozas, fueron otorgados los premios de la siguiente forma:

Premio al mejor guión, dotado con 50.000 pesetas, Rafael J. Salvia, por el conjunto de su obra. Premio al mejor director del año, dotado con 50.000 pesetas, Angelino Fons, por la película «Fortunata y Jacinta». Premio a la mejor fotografía, dotado con 30.000 pesetas, Raúl Pérez Cubero, por las películas «La Celestina» y «Johnny Ratón». Premio a los mejores decorados, dotado con 25.000 pesetas, Ramiro Gómez, por la película «La Residencia»

Premio a la mejor partitura musical, dotado con 25.000 pesetas, Angel Arteaga, por «La Celestina». Premio a la mejor interpretación femenina estelar, dotado con 50.000 pesetas, Emma Penella, por «Fortunata y Jacinta». Premio a la mejor interpretación estelar masculina, dotado con 50.000 pesetas, José Calvo, por la película «El gran crucero». Premio a la mejor interpretación femenina principal, 25.000 pesetas, Laly Soldevila, por la película «Soltera y madre en la vida». Premio a la mejor interpretación masculina principal, dotado con 25.000 pesetas, José Bódalo, por la película «Sangre en el ruedo».

Premio a la mejor interpretación femenina de reparto, dotado con 15.000 pesetas, a Terele Pávez, por la película «Fortunata y Jacinta». Premio a la mejor interpretación masculina de reparto, dotado con 15.000 pesetas, a Rafael Hernández, por «Golpe de mano». Premio a la mejor labor de conjunto para actriz, dotado con 25.000 pesetas, a Ana María Custodio. Premio a la mejor labor de conjunto para actor, dotado con 25.000 pesetas, a Erasmo Pascual.

Premio al mejor equipo técnico, dotado con 150.000 pesetas, al de la película «El largo día del águila». Premio al mejor equipo artístico, dotado con 150.000 pesetas, al de la película «Se armó el belén». Premio a la mejor figuración, dotado con 60.000 pesetas, al de la película «Simón Bolívar».

Se consideraron en primer lugar los cortometrajes. Primer premio, dotado con 80.000 pesetas, a «Y del sabor fugaz de la fresa». Segundo premio, dotado con 60.000 pesetas, a «Viaje por Aranjuez». Tercer premio, dotado con 40.000 pesetas, a «Una ciudad española llamada Gibraltar».

Las películas de largometraje fueron las más difíciles de discernir y necesitaron un total de 15 votaciones. Los resultados fueron ordenados del siguiente modo:

Premio especial del Sindicato, dotado con 350.000 pesetas, «Simón Bolívar», de Alesandro Blassetti.

Gran Premio, dotado con 350.000 pesetas, «La Celestina», de César Ardavín. Segundo premio, dotado con 200.000 pesetas, «Golpe de mano», de José Antonio de la Loma. Tercer premio, dotado con 175.000 pesetas, «Jurtzenka» («Un invierno en Mallorca»), de Jaime Camino. Cuarto premio, dotado con 150.000 pesetas, «La Residencia», de Narciso Ibáñez Serrador.

Comida de hermandad a los artistas jubilados

MADRID. — Ayer a mediodía se celebró la tradicional comida de hermandad que anualmente ofrece el Sindicato Nacional del Espectáculo a los artistas jubilados. Asistieron, bajo la presidencia del titular del organismo, don Jorge Jordana de Pozas, primeras figuras de la radio y televisión, teatro y cine, que ayudaron a servir la mesa de sus compañeros jubilados, entre ellas, Conchita Velasco, Mayte Pardo, Lina Morgan, Mara Cruz, María Mahor, Mercedes Vecino, Mercedes Baranco, Rosita Yarza y Mary Paz Pondal.

Al final del almuerzo hubo un fin de fiesta, donde actuaron los citados artistas, así como el popular Pajares y todo el cuadro de baile y cante de la Casa de Aragón, siendo presentados por Fernando Sancho.

Peret, tercera película

MADRID. (Pyresa.)—Germán Lorente ha iniciado el rodaje de la película «Cien mil ladrones», coproducción hispano-italiana, que protagoniza el popular cantante de rumbas Peret, junto a las actrices italianas Silvia Monti y Linda Hayden. En el filme, que tendrá exteriores en Torremolinos, también interviene el actor José Sazatornil. Esta será la tercera película de Peret como protagonista principal. Las anteriores fueron «Amor a todo gas» y «El mesón del Gitano».

Vuelta de María Rosa Salgado

Vuelve al cine, por la puerta grande, con un papel de protagonista. Vuelve María Rosa Salgado, una de las actrices más brillantes y prometedoras de los años cincuenta.

Interpretó las películas «Don Juan», «El negro que tenía el alma blanca», «El cebo», con Heinz Rhumann y Gert Froebe, y «María, matrícula de Bilbao», que fue su último título antes de contraer matrimonio.

PREMIOS DE «EL ESPECTADOR Y LA CRITICA»

MADRID, 30 (Cifra).—Los Premios de Teatro "El espectador y la crítica", correspondientes al pasado año 1969, patrocinados por la Asociación de la Prensa madrileña, han sido concedidos en la forma siguiente, según informa un portavoz de la referida entidad:

Mejor obra de autor español estrenada en Madrid durante el año: "La casa de las chivas", de Jaime Salom.

Mejor obra de teatro de autor extranjero estrenada en Madrid durante el año: "Rosas rojas para mí", de Sean O'Casey.

Mejor dirección escénica: Adolfo Marsillach, por "Tartuffo" y "Biografía".

Mejor interpretación femenina: Irene Gutiérrez Caba, en "La hora de la fantasía", de Anna Bonacci.

Mejor interpretación masculina: Manuel Dicenta, en "Testigo usted, testigos todos", de Luigi Pirandello.

Mejor escenografía: Francisco Nieva, por "Tartuffo", y "Biografía".

Mejor programación durante el año por Empresa comercial: Teatro Bellas Artes, José Tamayo.

Mejor conjunto extranjero con actuación en Madrid durante el año: Centro Dramático Nacional de Caen (Francia)

Ayuntamiento de Madrid

segunda fila

HA sido nombrado profesor de Escenografía de la Real Escuela Superior de Arte Dramático don Francisco Nieva, que cuenta ante sus éxitos en Madrid los decorados de «Marat-Sade», «Tartufo», «Rosas rojas para mí», «El zapato de raso», etc. En el extranjero, Francisco Nieva ha colaborado en el Centro Nacional de Investigaciones Científicas de París, realizando trabajos para el TNP francés, escenografías para la Opera de Berlín y figurines para el teatro Massino de Palermo, etc. En estos etcéteras nacional y extranjero se encierran muchas realizaciones importantes que acreditan la valía europea de este maestro de la escena española.

OTRA novedad en la Escuela de Arte Dramático. Del 4 de febrero al 5 de junio se han organizado unos cursos breves de esgrima que estarán a cargo del maestro de Armas don Roberto Gentile. Los cursos se explicarán los miércoles y viernes en el aula Antonia Mercé, de diez y media a doce de la mañana.

EL próximo día 9 de febrero comienzan los «Lunes del Español», de los que hablé hace pocos días comentando su creación. Dicho día 9 disertará el crítico teatral don Lorenzo López Sancho sobre el tema «Moratín como crepúsculo del siglo XVIII», y el acto se celebrará en el salón de té del teatro, a las siete de la tarde. El lunes siguiente se representarán algunas escenas de la obra de Moratín «El sí de las niñas», haciendo el análisis de las mismas el director del Español, don Miguel Narros.

CLUB Tiempo Libre ha emprendido una actividad teatral digna de todo encomio. Hoy, por ejemplo, a las cuatro de la tarde, se celebrará en su salón de actos un coloquio teatral sobre «La escenografía e iluminación en el nuevo teatro español», en el que intervendrán Francisco Nieva y Hugo Benavente. Mañana, domingo, a las siete y media de la tarde, en el teatro del Prado, de Cervantes, número 5, Club Tiempo Libre ofrecerá una interesante velada en la que se representarán «El parque» y «La familia Borrego», original de Carmen Ontiveros.

EXISTE gran expectación por el estreno de la obra «El carro de heno, o el inventor de la guillotina», de Camilo José Cela, que será presentada al público de Madrid por el teatro de cámara, el domingo día 8 por la noche en el teatro Marquina. La comedia será interpretada en su principal papel por María Cuadra, y dirigida, como todas las del ciclo, por Luis Escobar.

EL primer café-teatro madrileño, Lady Pepa, va a repartir su programación a partir de ahora. Por las tardes se hace cargo de la misma Pilar de Molina, y por las noches Concha Llorca, dos mujeres que conocen los entresijos y recovecos del espectáculo escénico. Prometo enterarme de los próximos títulos a estrenar.

HOY termina «El visón volador» en el teatro Reina Victoria y emprenderá su nuevo vuelo hacia el Calderón, donde reaparecerá dentro de pocos días.

NUMERO 16

«LA ARAUCANA» SERA LLEVADA AL CINE

JULIO COLL DIRIGIRA LA PELICULA

ESTE AÑO SE CUMPLE EL 350 ANIVERSARIO DE ALONSO DE ERCILLA

MADRID (Pyresa).—Julio Coll ha dirigido películas como «Un vaso de whisky», «Distrito quinto», «Ensayo general para la muerte» y «Jandro». Es catalán, de Gerona. Durante algunos años, muy próximos, su nombre ha ido unido a un prestigio singular en el panorama cinematográfico español. Es hombre de sólida y sentida formación, de gran inquietud artística y vocación profunda. Fue crítico teatral y antes recorrió España de arriba abajo para conocer sus tierras y a sus gentes. Coll mantiene íntegro su prestigio, pero su nombre «no suena» como antes. Ahora, un proyecto ambicioso le devuelve al candelero. Se trata nada menos que de llevar «La Araucana» al cine.

—Se rodará en coproducción con Chile. Por cierto, los coproductores chilenos son los señores Alfonso y Enrique Campos, dos banqueros importantes. Don Enrique es, además, escritor de reconocida categoría.

—Y usted, ¿qué pretende hacer con esta película?

—Me gustaría realizar un filme sobre un aspecto inédito de la conquista de América: el del conquistador que se ve obligado a destruir civilizaciones de tanta importancia como la araucana —en este caso—, la azteca, la inca..., para dar paso a la cultura española.

—¿Importancia?

—Este año se cumple el CCCL aniversario de Alonso de Ercilla. Su obra, «La araucana», entra por completo en la epopeya. Es uno de los pocos libros que Cervantes, por boca de Don Quijote, salva de la quema. Ahora bien: en el tiempo que concede una película es imposible resumir trescientos años de lucha. Yo me voy a centrar en los cinco años de lucha, de cerrada lucha, de Pedro de Valdivia, el conquistador español, para ganar aquellas tierras espléndidas, de las que se había enamorado. Al final, Valdivia perecerá a manos de Lautaro, el indio araucano que había estudiado minuciosamente las tácticas, las ideas de los militares españoles, para combatirles. En esta actitud puede resumirse la de un pueblo. Yo he estado varias veces en Chile y he podido respirar libertad por sus calles. El pueblo chileno no se deja sojuzgar con facilidad.

Julio Coll tiene una voz muy clara. Articula perfectamente y habla deprisa, coordina rapidísimamente las ideas. Si usted le escucha, pensará que tenía preparadas las respuestas. Es convincente. Su cultura, su amplia cultura, está en cada frase, en cada afirmación. Cuando cita a Cervantes, a Díaz-Plaja o a Cela, todo suena a natural, porque lo es.

—El guión lo hemos escrito Enrique Llovet y un servidor. Estoy muy contento. La colaboración del señor Llovet ha resultado valiosísima.

—Y ese guión, ¿qué va a contar?

—No pretendo hacer una película convencional, un pastiche. Pretendo fijar la personalidad de aquellos hombres, que abandonaron su terruño para enfrentarse con civilizaciones, pueblos desconocidos, para engrandecer lo que antiguamente se llamaba Patria. Hoy, cuando la Luna está bajo pies humanos y la Tierra «entra» en un televisor, no podemos insistir en conceptos desfasados.

—Al enfrentarse a este tema, también lo hará usted con cuestiones peliagudas, como la de la crueldad de los españoles...

—Mire usted: el conquistador siempre es cruel. Yo voy a contar los cinco años de lucha de Pedro de Valdivia y el indio Lautaro. No se trata, pues, de ensalzar una grandiosidad, sino, incluso, de discutir esa grandiosidad. Los conquistadores, como tales, invadían unas tierras, y los araucanos, lógicamente, tenían todo el derecho a defenderlas.

—Señor Coll, usted siempre ha disfrutado de gran prestigio. Sigue disfrutando de él. Pero ya no es usted un realizador popular. Sus dos últimas películas, «Persecución hasta Valencia» y «El mejor del mundo», no se han estrenado en Madrid.

—Posiblemente ya no sea un realizador tan «popular» como hace unos años. Y, también, posiblemente esto se deba a que la actitud mental mía no haya coincidido con las «modas» actuales. A mí me interesan los trasfondos honestos, culturales y corteses de fidelidad a los pactos y no a las historias clínicas que hoy desbordan las salas de espera de los médicos. Usted me entiende. Y puede que esas historias interesen más al público. Pero también puede ser que, en realidad, yo no haya resultado tan buen director como se pensaba al principio. Respecto a los títulos que ha citado, a mí me parecen dos películas hechas, compactas. «Persecución hasta Valencia» se ha estrenado en muchos países.

Juan José PORTO

Próximas producciones de la 20th CENTURY FOX

Richard D. Zanuck, presidente de la 20th CENTURY FOX, anunció que su compañía de películas pondrá ante las cámaras 10 grandes producciones en los próximos meses del presente año.

También señaló que, en contra a cuantos comentarios han aparecido en la Prensa, acerca de una pausa en la producción de los estudios de la Compañía, está ultimando 17 films para ser distribuidos en 1970 y 71.

Las 10 películas incluyen «PORTNOY'S COMPLAINT», basada en la novela de Philip Roth con adaptación producción y dirección de Ernest Lehman.

Arthur Jacobs producirá «KYLE», un film de ciencia-ficción y suspense. El mismo Jacobs iniciará a fin de año la producción de «PLAY IT AGAIN, SAM» basada en una obra teatral de Woody Allen.

«PROVIDENCE ISLAND» es un «best-seller» de Calder Willingham que traducirá en imágenes John Foreman, con Paul Newman como primer intérprete.

Robert Fryer realizará la producción de «THE SALZBURG CONNECTION», con exteriores en Europa.

George Roy Hill ha sido señalado para producir y dirigir la adaptación de «LISTEN TO THE SILENCE».

Lawrence Turman, actualmente en España como productor de «THE GREAT WHITE HOPE» para la Fox dirigirá «THOUGHTS OF A YOUNG STOCKBROKER», de la novela de Charles Webb, autor de «The Graduate».

Seguirán otras producciones como «BULLET PARK», con guión de Houston. «VANISHING POINT», en Oriente Medio. «THE MEPHISTO WALTZ», en junio y «NAT TURNER» que entra ya en la Esta de producciones para 1971, mientras se espera acabar los contratos para «THE SEVEN MINUTES», de Irving Wallace, y «EVERYTHING IN THE GARDEN» el gran éxito teatral de Albee.

II CAMPAÑA NACIONAL DE «LOS TITERES», DE LA SECCION FEMENINA

Aunque las obras que se llevan a cabo en el teatro María Guerrero, su sede habitual, han impedido la presentación de "Los Títeres", en Madrid, durante la actual temporada, este Teatro Nacional de Juventudes de la Sección Femenina continúa sus actuaciones en distintas poblaciones españolas dentro de la II Campaña Nacional de Teatro para la Infancia y la Juventud.

Hasta el momento se ha celebrado un total de veinte representaciones en Toledo, Segovia, Guadalajara, Cuenca, Avila, Arévalo, Las Navas del Marqués y Colmenar Viejo, así como en la Ciudad Escolar "Francisco Franco", de la Diputación de Madrid.

La obra que se representa en la actual temporada es "La historia de un vagabundo feliz", de Miguel Angel Rollán y Nina Salvatierra, finalista en el último Concurso Nacional del AETIJ. La dirección, como en temporadas anteriores, está a cargo de Angel Fernández Montesinos, y en el reparto figuran Mary Paz Ballesteros, Nicolás Dueñas, Antonio Cerro, Vicente Vega, Juan José Otegui y Francisco Cecilia.

ASAMBLEA GENERAL DE LA ASOCIACION INTERNACIONAL DE NOTICIARIOS DE CINE

SE CELEBRARA EN PALMA DE MALLORCA DEL 2 AL 7 DE JUNIO PROXIMO

Los días 2 y 3 del próximo mes de febrero visitará Madrid M. Colin-Reval, secretario general de la INA (Asociacion Internacional de Noticiarios Cinematográficos), quien mantendrá contactos con altas autoridades del Ministerio de Información y Turismo y con el director de NO-DO y presidente actual de aquella Asociación, con vistas a los preparativos de la Asamblea General correspondiente al año 1970.

M. Colin-Reval, acompañado de varios miembros de la Comisión organizadora de la Asamblea, se trasladará a Palma de Mallorca con el fin de entrevistarse con las autoridades provinciales y locales y ultimar los detalles concernientes a la organización de esta importante reunión, que tendrá lugar en dicha ciudad del 2 al 7 del próximo mes de junio.

Ayuntamiento de Madrid

Elija su Fin de Semana

En esta página ofrecemos una guía completa de las cercanías de Madrid, donde encontrará restaurantes y moteles Los lugares más adecuados para su descanso.

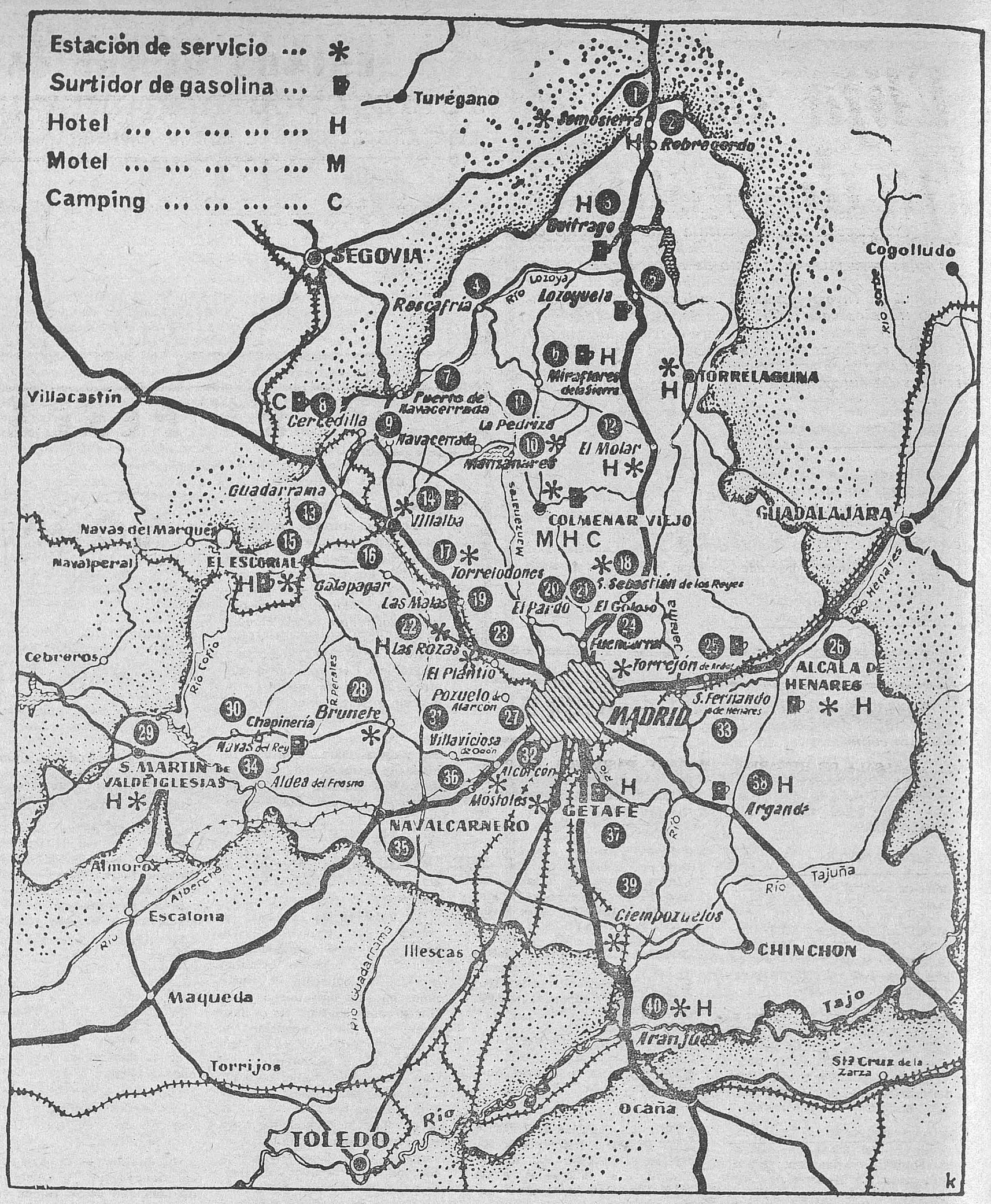

1 **SOMOSIERRA.** — **La Casita.** C. N. Madrid-Irún, km. 92,4 Tel 2. Categoría 3.ª Especialidad judías con chorizo

2 **ROBREGORDO.** — **Viuda de Castro,** Baleares 9. Tel. 6. Categoría 3.ª Especialidad pollo al ajillo

3 **BUITRAGO.**—**Casa Pepe.** C N Madrid Irún, km. 71 Tel 5. Categoría 4.ª Especialidad truchas con jamón.

4 **RASCAFRIA.**—**Casa Juanito,** Avenida José Antonio, 23 Tel. 34 Categoría 3.ª Especialidad truchas a la navarra.

5 **LOZOYUELA.** — **Abascal** C. N. Madrid-Irún, km. 67,6 Tel 12. Categoría 4.ª Especialidad cocina vasca.

6 **MIRAFLORES DE LA SIERRA.** — **España.** Fragua, 3. Tel 13 Categoría 4.ª Especialidad ternera de Castilla.

7 **PUERTO DE NAVACERRADA.** — **Venta Arias.** Categoría 2.ª Especialidad truchas a la navarra

8 **CERCEDILLA.**—**Frontón** Emilio Serrano, 3.

9 **NAVACERRADA.**—**Sousa.** Paseo de Un Español, 10. Tel. 44 Categoría 3.ª Especialidad lechazo a la segoviana

10 **MANZANARES EL REAL.** — **Charca Verde.** Corazón de Jesús, 8. Teléfono 16 Categoría 3.ª Especialidad paella

11 **LA PEDRIZA.**—**Casa Julián.** Categoría 3.ª —**El Franco.** Categoría 3.ª

12 **EL MOLAR.** — **Hermanos Mingo.** Calvo Sotelo, 19 Tel 1 Especialidad cordero asado

13 **GUADARRAMA.** — **Restaurante La Llama.** Especialidad entrecot de novillo. Autobuses Madrid-Guadarrama Martín de los Heros, 4.

✻ **LAS NAVAS DEL MARQUES.**—**Piscina La Norla.** Bar comidas Teléfono 239

14 **VILLALBA.** — **Hotel Restaurante Constantino.** Carretera de La Coruña, km. 40 (entrada por la desviación del puente de Villalba). Teléfonos 1 y 462. Hotel de 3.ª categoría Especialidades: paella, embutido de la casa, cochinillo y cordero asado Terraza y comedores independientes Aparcamiento propio

15 **SAN LORENZO DE EL ESCORIAL.** **Moro-Blanc.** Generalísimo, 4. Teléfono 2960 126 Especialidades solomillo cañamón, chops de ternera «vert-pre» y paella. Ambiente castellano Aparcamiento fácil. — **El Alamo.** Carretera de las Rozas, kilómetro 38,100. Teléfono 2960 010 Categoría 3.ª Especialidades cordero asado y cocina casera. Aparcamiento y terraza. — **Hotel Reyes Católicos** (junto a la Casita del Príncipe) Amplio menú, 110 pesetas. Extensa carta Servicio en comedores y terrazas cubiertas.

16 **GALAPAGAR.**— **Trinidad.** Carretera de El Escorial, km. 13. Especialidades: tortilla española y paella Gran aparcamiento. Amplios jardines con iluminación nocturna. A 600 metros del puerto de Galapagar. Gran terraza y comedores interiores. Amplitud de espacios.

17 **TORRELODONES.** — **Hostal Restaurante-Bar Las Torres.** Carretera de La Coruña, km. 28. Tel 218. Lujo. Aparcamiento. Terraza - restaurante con vistas a la Sierra Abierto todo el año. ¡Fin de semana a 28 kilómetros de Madrid!

18 **SAN SEBASTIAN DE LOS REYES.** **Restaurante Aterpe-Alai.** C N. Madrid-Irún. km. 25. Restaurante vasco-castellano (Aire acondicionado.) Terraza. Inmenso aparcamiento bajo arboleda. Camping 1.ª categoría ¡Y recuerde su «cita en el kilómetro 25»!—**Restaurante Pamplona.** C N Madrid-Irún, km 25 Especialidades: cocina selecta vasca, bacalao en todos los estilos y amplio servicio a la carta Terraza y comedores interiores Por las tardes, servicio de té y merienda.—**Restaurante Las Tres Chimeneas.** Carretera Nacional Madrid-Irún kilómetro 18 Tel 83 Especialidades: chuletas a la brasa, y, en días laborables paella Grandes parrillas para asados Amplios comedores y terrazas en un ambiente familiar Extenso servicio a la carta.—**Villa Susi.** C. N. Madrid-Irún kilómetro 22. Tel 21 Categoría 3.ª Especialidad: paella

19 **LAS MATAS.**—**Bar-restaurante La Vasca.** Carretera de La Coruña, kilómetro 25. Tel. 40. Especialidad: merluza a la vasca Aparcamiento

20 **EL PARDO.**—**Casa Cruz.** Avenida de la Guardia, 2. Ttl. 236 01 54. Categoría 3.ª Especialidad: conejo al ajillo y carnes Servicio a la carta Terraza y aparcamiento.—**El Gamo.** Avenida de la Guardia, 6. Teléfono para reserva de mesa: 266 01 53 Especialidad: la auténtica paella valenciana, guisada con leña, y conejo al ajillo Aparcamiento gratuito

21 **EL GOLOSO.**—**Casa Virgilio.** Carretera Colmenar Viejo, km 15,6 Categoría 4.ª

22 **LAS ROZAS.**—**Casa Mariano.**—Carretera nacional La Coruña, kilómetro 17,8. Teléfono 3241. Categoría 3.ª Especialidad tortilla Casa Mariano

23 **EL PLANTIO.**—**El Latigazo.** Zumaya, 2. Tel. 207 73 44. Categoría 3.ª Especialidad: chuletas a la parrilla

24 **FUENCARRAL.**—**El Cruce.** Bar-restaurante. Gran terraza. Aparcamiento Nuestra Señora de Valverde, 2 (kilómetro 9 carretera Irún). Tel. 209 10 01. Categoría 3.ª Especialidad. conejo al ajillo, chuletas a la brasa y churrasco **El Barracón.** C N Madrid-Irún, km 10,500 (por Fuencarral) Tel 209 10 41 Categoría 3.ª Especialidades: chuletas a la brasa, solomillo a la parrilla, «lomo Barracón a la brasa», cordero asado, truchas escabechadas y perdices Comedor interior Aparcamiento

25 **TORREJON DE ARDOZ.**—**Celindas** Carretera de Barcelona, km 21,600 Teléfono 469 Especialidades: pizza escalopina chuletas a la parrilla Aparcamiento Ambiente

26 **ALCALA DE HENARES.**—**La Hostería del Estudiante.** Colegiata, 3 Teléfono 293 10 44 Categoría 1.ª Especialidad: huevos con migas.

27 **POZUELO DE ALARCON.**—**Casa Eugenio.** Antonio Díaz, 6. Tel 73 Categoría 4.ª Especialidad: cordero de Castilla

28 **BRUNETE.** — **Los Fortines (Casa Campa).** En sus nuevos locales de la carretera de Madrid-Plasencia kilómetro 17, les ofrece sus servicios de restaurante y pastelería. Grandes salones. Terraza y aparcamiento. Juegos para niños. Especialidad: conejo al ajillo.

29 **SAN MARTIN DE VALDEIGLESIAS.** — **Mesón del Condestable** Queipo de Llano, 24 (centro ciudad). Teléfonos 56 y 114. Restaurante y habitaciones Especialidades cordero asado truchas a la navarra y jamón añejo. Garaje. Precios muy moderados en el mejor ambiente castellano

30 **NAVAS DEL REY.**—**Avenida.** Avenida del Generalísimo 42 Tel. 2 Especialidad: cordero asado

31 **VILLAVICIOSA DE ODON.**—**Frankfurt.** Carretera de Extremadura, kilómetro 25 Categoría 3.ª

32 **ALCORCON.** — **Mesón El Garnacho.** Carretera San Martín, km. 2. Teléfono 7778 Especialidad chuletas a la parrilla

33 **SAN FERNANDO.** — **La Ponderosa** Restaurante. Carretera de Barcelona, km 17,300 Grandes jardines

34 **ALDEA DEL FRESNO.**—**El Refugio.** Carretera de Ocaña Categoría 4.ª

35 **NAVALCARNERO.**— **Restaurante Alcázar.** Generalísimo, 1 Tel 11 Categoría 3.ª Especialidades cordero asado y un completo servicio a la carta ¡Un lugar popular con los mejores precios!

36 **MOSTOLES.**—**El Alcalde de Móstoles 1808.** Carretera de Extremadura, kilómetro 17. Tel 36. Categoría 1.ª Restaurante con ambiente de época. Aire acondicionado Especialidades cordero asado en horno castellano, a la vista del cliente, «steak» a la pimienta, pescado del Cantábrico y los mejores mariscos Amplios jardines y aparcamiento para 500 vehículos.—**Restaurante Las Tinajas.** Carretera Extremadura, km. 22,800. Especialidad: filete relleno alemán Jardines. Piscina. Bar-Restaurante típicamente decorado. Visite nuestras cuevas ambientadas con música Un lugar delicioso y turístico

37 **GETAFE.** — **El Camping** Carretera de Toledo, km 17,7 Categoría 3.ª

38 **ARGANDA DEL REY.**—**Jardín Casa de Postas.** C N. Madrid-Valencia, kilómetro 23. Categoría 3.ª

39 **CIEMPOZUELOS.**—**El Paraíso.** Ventura Rodríguez, 4. Tel 44. Categoría 4.ª. Especialidad chuletas de cerdo.

40 **ARANJUEZ.**—**La Mina.** Príncipe, 21. Teléfono 2941 014. Categoría 3.ª Lo típico de Aranjuez. Platos especiales y precios excepcionales Especialidades: faisán al Real Sitio y ternera especial. Comedores interiores. — **Dígame.** General Franco, 16. Tel. 2941 002 Categoría 4.ª. Cubierto, 80 pesetas tres platos a elegir Servicio rápido. Especialidades: cordero asado y cocina casera Comidas de encargo

---

✻ **PELAYOS DE LA PRESA.**—**Parador El Oasis.** Especialidades: chuletas a la brasa y sardinas asadas Habitaciones. Jardines y terraza Domingos y festivos baile con orquesta. ¡Un lugar de descanso a 60 kilómetros de Madrid!—**Mesón del Puerto.** Carretera Madrid-Plasencia kilómetro 61 (puente de San Juan) Especialidades cordero al ajillo y chuletas a la parrilla. Comedores interiores Gran terraza y aparcamiento. **A 100 metros del primer embalse.**

Ayuntamiento de Madrid

Elija su Fin de Semana

EL TIEMPO QUE HARA

(Información facilitada por el Centro de Análisis y Previsión de la Ciudad Universitaria)

Previsión para la zona Centro, valedera para el fin de semana correspondiente a los días 31 de enero y 1 de febrero.

SABADO.—Cielo parcialmente nuboso, con vientos racheados de componente Norte. En la Sierra, cielo nuboso con riesgo de algún chubasco débil.

Las temperaturas descenderán ligeramente.

DOMINGO. — Cielo parcialmente nuboso, con tendencia a aumentar durante el trans curso del día. Vientos débiles variables y temperaturas sin cambios apreciables.

DEPORTES DE INVIERNO

En el puerto de Navacerrada las pistas están cubiertas, si bien el espesor de la nieve oscila entre 0,50 y 2 metros, según los lugares. El mayor espesor, en los Tubos, y el menor, en las partes bajas.

Los medios mecánicos funcionan. La carretera está abierta, pero el acceso por el puerto de Cotos es conveniente hacerlo con cadenas

ESTADO DE LAS CARRETERAS

CARRETERA N.º y DENOMINACION	TRAMO ENTRE LOCALIDADES	TIPO DE LIMITACION	CAUSAS (NIEVES N, OBRAS O, OTRAS CAUSAS OC)	DESVIO
MADRID				
M-301-Ramal de la C.N. 4 a San Martín de la Vega.	kilometro 1	cortada	OC	por Villaverde Bajo.
SEGOVIA				
CC.603 Lozoyuela al Puerto de Navacerrada	LOS COTOS	Cadenas	N	

HORARIO DE AUTOBUSES

MADRID-ALCALA DE HENARES. Alenza, 20 Tel. 233 37 11. Salidas de Madrid a las 8,00; 9,00; 10,00; 13,00; 14,00; 15,00; 19,00; 20,00; 21,00 y 22,00

MADRID-ARANJUEZ — Paseo de las Delicias, 18. Tel 230 46 07. Salidas de Madrid a las 8,00; 9,00; 13,00, 17,00; 19,00 y 20,30 horas.

MADRID-ARENAS DE SAN PEDRO.—Mayor, 88. Tel 248 53 19. Salidas de Madrid, días laborables, a las 8,30 y 13,00, festivos, a las 8,30.

MADRID-CERCEDILLA — Martín de los Heros, 4 Tel. 247 70 25. Días laborables, salidas de Madrid a las 9,30; 13,30, 14,30, 18,00; 19,00; 20,30 y 21,00 horas. Días festivos, salidas de Madrid a las 9,30; 15,00; 20,30 y 23,00 horas.

MADRID CUENCA. — Fernández Shaw, 1. Tel. 251 66 44 Salidas de Madrid, diarios, sin excepción, a las 8 y 18 horas. Salidas de Cuenca, laborables, a las 8 y 15 horas, festivos a las 8 y 19 horas.

MADRID EL ESCORIAL VALLE DE LOS CAIDOS.—Martín de los Heros 4 Tel. 223 07 10 Salidas de Madrid, días laborables, a las 9,30 y 20 horas. Días festivos, a las 9,30, 20,15 y 23,15:

MADRID-EL PARDO. — Hilarión Eslava, 3. Tel. 243 64 34. Salidas de Madrid, desde las 7,00 de la mañana, cada media hora, hasta las 23,30 horas.

MADRID-LA GRANJA.—Emilio Carrere, 3. Tel. 223 40 29. Salidas de Madrid, los sábados, a las 7,45 y 18,00 horas. Domingos y festivos a las 7,30.

MADRID MIRAFLORES DE LA SIERRA.—Raimundo Fernández Villaverde 5 Tel. 233 52 27 Salidas de Madrid, laborables, a las 18,00 horas Festivos, a las 9,00 y 20,00 horas

MADRID-TALAVERA DE LA REINA.—Cadarso 15. Tel. 247 86 26. Salidas de Madrid, laborables, a las 7,30; 11,00; 13,30; 18,00 y 21,00 horas. Festivos, a las 7,30; 18,00 y 22,00 horas.

MADRID RASCAFRIA EL PAULAR.—Alenza, 20. Tel. 233 37 11. Salidas de Madrid, laborables, a las 17,00 horas Festivos a las 8,30 horas

MADRID-TOLEDO. — Drumen, 6. Teléfono 227 62 17 Salidas de Madrid, laborables, a las 12,00; 18,00; 20,00 y 21,00 horas. Festivos, a las 10,30; 12,00, 19,00; 20,00; 21,00 y 23,00 horas

MADRID-TORRELAGUNA.— Alenza 20 Tel. 233 37 11 Salidas de Madrid, laborables a las 8,00 y 20,15 horas Festivos, a las 8,00 y 21,30 horas.

MADRID LA GRANJA-SEPULVEDA. — Monteleón 31. Teléfono 223 41 20. Salida de Madrid, días laborables, a las 15,30. Días festivos, a las 7 horas.

MADRID - LA GRANJA ZARZUELA DEL PINAR. — Monteleón, 31. Teléfono 223 41 20. Salidas de Madrid, días laborables, a las 15,30 Días festivos, a las 7 horas.

PARA PESCADORES

CUARTA COMISARIA

RIO TAJO.—Por Toledo, crecido y con aguas turbias. Debido a estas circunstancias, no se observa movimiento en las especies. Los lugares más recomendables para pescar son: "Barco Pasage" y "Madre del Cristo", en la zona libre, y en el coto de pesca "El Egido" y "Valdelobos". Como cebos, lombriz y sanguijuela. Las perspectivas que ofrece la semana próxima son bastante malas, debido a que las aguas vienen muy turbias

Por Aranjuez, con nivel normal y aguas claras. Continúa la freza del lucio. Se han capturado barbos de buen tamaño, sobre todo con ova. Los lugares de pesca más recomendables son: "Carretera de Madrid" y "Calle Tilos". Se pescaron algunos lucios en las proximidades del puente de la RENFE, con pez vivo.

Por Talavera de la Reina va crecido y con aguas turbias. La pesca se ha metido en todos los afluentes que tiene por costumbre. La reproducción de ciprínidos ha sido muy buena, y de "black-bass" se han visto bastantes ejemplares pequeños en el coto de Talavera. No se han tenido noticias de ninguna captura importante. En el coto de Castrejón, las bogas y carpas han entrado bastante bien. Los cebos más recomendables son el gusano blanco, la lombriz y el camarón. Los lugares mejores son todos los arroyos que desembocan en el Tajo. Si se limpia el río de la broza que lleva

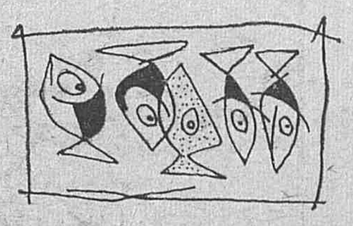

por las crecidas, la próxima semana será muy buena.

RIO HENARES.—A su paso por Espinosa va crecido y con aguas turbias. En los últimos días han llegado algunos pescadores.

Continúa lloviendo en abundancia en la región andaluza, lo que hace que gran parte de los ríos estén desbordados y sus aguas se encuentren turbias.

Debido a las circunstancias mencionadas, la pesca se practica poco, estando reducida a embalses y cabeceras. Las dos únicas especies que pueden interesar al pescador son la boga y el barbo

La boga se encuentra en las cabeceras de los ríos y réculas de los mismos, y el barbo se pesca a fondo en los ríos Guadiana y Guadalquivir.

De lucio se pesca algún ejemplar en Orellana y Puerto Peña.

En la dársena de Sevilla se da bien la carpa.

Como cebos se recomienda lombriz para la boga y el barbo; pez vivo, para el lucio, y masilla, para la carpa.

Organizado por el Club de Pesca "San Rafael", se celebró ayer un concurso de pesca, en el que se capturaron más de 200 carpas

El panorama que ofrece la pesca en las provincias de la sexta Comisaría (Valencia) es el siguiente:

CASTELLON. — Se está capturando mucho barbo en la cola del pantano de Sichar, en término municipal de Ribesalbes. También se pesca esta especie en el resto del río Mijares y en el río Palancia.

VALENCIA.— Barbo en el río Verde en el Coto de Alcira y en el río Turia, donde se realizan buenas pescatas de madrillas.

Se da bien la pesca de la carpa en los canales derivados de los ríos Molinell y Bullent, en término de Oliva.

ALICANTE.—Lisa en la desembocadura del río Segura, en término municipal de Guardamar del Segura.

MURCIA. — Barbo y anguila en el río Segura y tramo comprendido entre los términos municipales de Cieza y Murcia.

ALBACETE. — Las especies que mejor se pescan son el barbo y la carpa, en el pantano del Cenajo, en términos de Hellín, Socovos y Férez.

CUENCA.—Loina y barbo, en el río Júcar, y pantano de Alarcón, en su discurrir por los términos de Aldaladejo del Cuende y Villaverde y Fasaconsol, más concretamente en los parajes de Cañada del Portillo, los Fustales, los Alamos, los Llanitos y Vallejo de las Huertas.

TERUEL.—Continúa siendo muy difícil la pesca, prácticamente casi imposible, en los ríos de esta provincia, dado su crecido caudal.

Abundante pesca de lucio en el pantano de Las Navas (Zaragoza) y en el lago de Bañolas, en la provincia de Gerona. Cebo más empleado, pez vivo.

La carpa y el barbo se pesca en los ríos Llobregat y Cardener, en Monistrol, Olesa de Montserrat, Manresa y Cardona, empleando como cebos patata, boniato, garbanzo y pasta en los sitios soleados.

Se pesca bien la bagra en los ríos Ter, Llobregat y Gállego, empleando como cebos de pan y garbanzo.

LA CAZA

La caza menor ha sido insignificante durante esta última semana en la provincia de Santander, sin que apenas la beca haya hecho su aparición.

En Asturias, la temporada de caza menor en esta provincia ha sido poco favorable; las condiciones del tiempo parece que no han favorecido la entrada de aves de paso. Sin embargo, los cazadores están esperanzados con la llamada «contrapasa», que pudiera ser fructífera como en otras temporadas ha sucedido.

En la segunda Comisaría (Pontevedra), en esta última semana se apreció un ligero aumento del número de cazadores dedicados a la caza de aves acuáticas y avefría. Las especies más abundantes son el pato azulón, también denominadas «ánades», cercetas y pollas de agua. Se ven bandos de estas aves sobre los lagos de Valdoviño y Doñinos, en la ensenada de El Ferrol del Caudillo y en las Gándaras de Gudiña, en términos de Porriño (Pontevedra).

Suelen verse cierto número de becadas, conocidas en el interior de la región con el sobrenombre de «arcea»; también continúan viéndose bandos de paloma torcaz y estornino.

Continúan viéndose jabalíes en la tercera Comisaría (Burgos), teniéndose conocimiento de capturas en las provincias de Logroño, Soria y Burgos. Se han visto en los términos de Viguera, Santacoloma, Ventrosa y Viniegra, en Logroño. En Soria en Adrada y Cabo Solana, y en Burgos, en Huidobro, en los montes de Villanueva, **Saportilla de Bozoo y en Briheuga y Cubillo el Rojo**.

Dadas las condiciones meteorológicas adversas, no ha habido aves de paso en los montes de Vizcaya, y se caza mal la sorda, por su escasez.

COLABORACION:
JESUS TORRE FRANCO

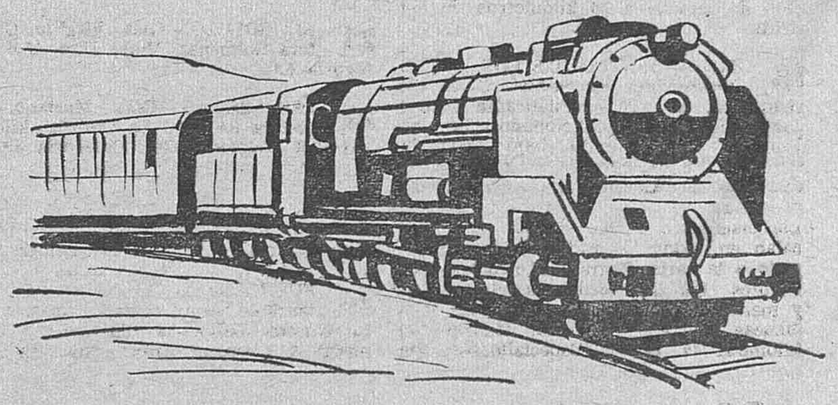

Ayuntamiento de Madrid

HOY COMIENZA EL CAMPEONATO MUNDIAL DE BOBSLEIGH A CUATRO

ESPAÑA FIGURA ENTRE LOS MAS CALIFICADOS FAVORITOS

ST. MORITZ (Suiza). (Alfil.)—Una de las competiciones más arduamente disputadas desde que se iniciaron las carreras de bobs, hace ochenta años, se predice para el Campeonato Mundial de bobsleigh a cuatro, que se disputará hoy, sábado, y mañana, domingo.

Aunque Nevio de Zordo, de Italia, ganador del Campeonato Mundial biplaza de 1969, ha registrado el mejor tiempo en los entrenamientos, sólo décimas y centésimas de segundo de diferencia existen entre los más destacados participantes.

Tras alcanzar velocidades de hasta 128 kilómetro por hora, los bobs de Alemania occidental, España, Rumania, Austria, Suiza, Estados Unidos e Italia batallarán por el título de cuatro plazas de 1970.

El alemán occidental Horst Floth, que se adjudicó el título biplaza la semana última, se ha retirado a última hora de la competición de cuatro plazas de este fin de semana. El equipo de Floth se estrelló durante un entrenamiento, resultando averiado el bobs, y no pudo encontrar otro que le satisfaciera.

Otro de los candidatos más calificados es el alemán Wolfgang Zimmerer, ganador en la pasada edición, así como Enzo Vicario, de Italia; Eugenio Baturone, de España; Ion Panturu, de Rumania.

El tiempo registrado por De Zordo fue de 1 m. 13 s. 92/100, el único que bajó del 1 m. 14 s.

Ha nevado en St. Moritz y la temperatura era ayer a medidía de seis grados centígrados, pero se aseguran temperaturas por debajo del cero grado, por lo que la pista estará rápida.

El primer descenso del Campeonato comenzará a las diez de la mañana, después de que siete bobs pilotos limpien el recorrido.

Los dos primeros descensos se disputarán el sábado, mientras que los dos restantes se efectuarán el domingo.

El equipo español número 1, formado por Baturone, Rosal, Satorre y Pérez-Vega, efectuará su salida en tercera posición, inmediatamente después de Estados Unidos y precediendo al equipo número 2 de Italia.

Nuestro equipo número 2, compuesto por Canellas Gay, Cano y Alonso, saldrá en el lugar decimoquinto.

ATLETISMO

HOY, REUNION INTERNACIONAL EN EL PALACIO DE DEPORTES

Cinco pruebas internacionales se celebrarán dentro de la tercera reunión internacional de pista cubierta de la presente temporada invernal de atletismo, que tendrá lugar mañana en el Palacio de Deportes.

Las cinco competiciones internacionales serán: altura femenina y masculina, sesenta metros lisos, 800 metros lisos y lanzamiento de peso.

En la primera de estas pruebas, la española Sagrario Aguado competirá (ausente la plusmarquista española Teresa María Roca) con la germana Renata Geertner, que tiene un «techo» de 1,73 metros.

En altura masculina, el alemán Magerl, que el año pasado señaló 2,12 metros (su mejor marca personal), no deberá ser obstáculo para nuestro Garriga. Por el contrario, los franceses Elliot (2,17 mejor marca personal; 2,16 en 1968 y 2,14 en 1969) y Le Herisse (2,11 metros el pasado año) sí serán enemigos de cuidado, ante los que el zaragozano deberá emplearse a fondo, escoltado por Martín Mateos, Marqueta y Ocio.

Dentro de los 60 metros lisos el francés Bourbeillon y el alemán occidental Rudolph figuran como favoritos ante los españoles Sánchez Paraíso, Talent y Areta, entre otros. Rudolph, que el año pasado señaló 10-3 y 10-2 (con viento favorable), y el francés Bourbeillón, que señaló 10-2, con viento a favor, en 1969, y que formó parte del equipo de relevos galo, vencedor en los 4 por 100 de Atenas, son hombres de talla europea, pero lo escaso de la distancia tal vez dé oportunidades a los nuestros, especialmente a Magariños y Talens, sin que pueda desdeñarse la rápida salida de Sánchez Paraíso.

BUENOS COMPETIDORES PARA HERRERIA

En el lanzamiento de peso, nuestro flamante recordman Antonio Herrería estará completamente solo ante los alemanes occidentales Gloecker y Engel y el francés Beer. El primero de los dos germanos parte como claro favorito, con su séptimo puesto en el «ranking» europeo del pasado año, 19,96 metros y sus 18,76 metros en la pasada temporada «indoor». Arnoldt Beer, el segundo mejor hombre francés de todos los tiempos y décimo europeo del pasado año, con un tiro de 19,54 metros, puede ser un rival peligroso, mientras que Engel, con 18,37 metros en el pasado año, debe ocupar el tercer puesto.

Por último, en el 800 internacional, los franceses Samper y Toussaint y el belga Salve darán cumplida réplica a los españoles Solórzano, Alonso, Barrio, Borraz y Alvaro González. Junto a la presencia de Edgar Salve, vencedor en la pasada reunión madrileña, campeón europeo de la distancia en Belgrado y con 3-39-0 en el pasado año, Toussaint (plusmarquista mundial de los 1.000 metros en pista cubierta, con 2-22-2) es toda una atracción, aunque se encuentre lejos de su mejor momento. Los dos franceses señalaron 1-48-4 y 1-48-7 en la pasada temporada. (Pyresa.)

CICLISMO

PRESENTACION OFICIAL DEL EQUIPO WERNER

FERNANDO MANZANEQUE SERA EL CAPITAN DE LOS VEINTITRES CORREDORES DE LA PLANTILLA

Tras la presentación del conjunto hispano-francés del Fagor-Mercier, ha roto el fuego el cuadro mallorquín Werner, anticipándose así al resto de formaciones netamente españolas.

Los veintitrés corredores que componen la plantilla, entre profesionales y aficionados, hicieron acto de presencia ante la Prensa, capitaneados por su director deportivo, Fernando Manzaneque, el cual también hará su debut este año en tan delicado puesto.

Asistieron al acto el presidente de la Federación Española de Ciclismo, Luis Puig Esteve, quien dirigió unas palabras a la totalidad de la Prensa especializada española. Dijo, entre otras cosas:

«Me es muy grato asistir por segundo año a la presentación de este equipo, que de temporada en temporada va subiendo cada vez más, para bien de nuestro ciclismo. Empezó teniendo una escuadra de aficionados solamente, para proseguir con primeras especiales y este año alcanzar el grado de profesionales. Con estos hechos demuestra su continuidad. España se ve necesitada de equipos, pero no que nazcan y desaparezcan cada año, sino como éste, que se va formando cada vez con más fuerza. Esto es lo que interesa.»

Planes para el futuro

El patrón de la firma, Juan Carlos Martínez Avial, hizo un resumen de las actividades del equipo a lo largo del año, durante el cual se ha procedido a la selección con vistas a los siguientes y con el ánimo de que con el tiempo, la experiencia adquirida por los jóvenes sirva para sustituir con todas las garantías a los hombres que tengan próxima su retirada.

Fernando Manzaneque, director deportivo, nos informó de los planes que tiene para la temporada la inminente, que va a comenzar con la Vuelta a Andalucía. El equipo, que presentará esta formación, será el siguiente: Jesús Manzaneque, Sáez, Momeñe, Santamarina, Gómez Lucas, Tamames, Alba, Ventura Diaz, Balagué o Mesa y Fullana. Ya en marzo, el Premio de Onil servirá como puesta a punto para la Vuelta a Levante y Gran Premio de la Naranja, en Valencia; Vuelta a Mallorca y Semana Catalana. Quedan por confirmar, si bien son casi seguras, la Vuelta a España, Vuelta al País Vasco, Vuelta a Aragón, Vuelta a Cataluña y, por último, la Vuelta a La Rioja, ya al final del año.

PARTICIPACION EN PRUEBAS EXTRANJERAS

En cuanto a la participación en pruebas extranjeras, están pendientes de respuesta de la organización del Giro italiano y del Tour de Francia. En lo que se refiere a la pista, si la Federación Española llevase a efecto una programación adecuada de esta actividad, esta formación estaría dispuesta a montar un equipo destinado única y exclusivamente a estos fines.

Los profesionales y primeras especiales saldrán con destino a Palma de Mallorca, donde permanecerán concentrados hasta una semana antes del comienzo de la ronda andaluza, en que se trasladarán a Valencia. Desde allí, en jornadas de ciento cincuenta kilómetros, los corredores recorrerán el itinerario hasta Málaga, ciudad donde comenzará el día 15 la Vuelta a Andalucía.

RELACION DE CORREDORES

Profesionales:

Gómez Lucas, Ventura Díaz, Momeñe, Santamarina, Tamames, Balagué y Sáez.

Primeras especiales:

Manzaneque II, Fullana, Juliá, Martos, Mesa y Alba.

Aficionados:

Grande, Casas, Andrades, López Carril III, Alonso, Rodríguez, Titos, Cerdá, Adrover y Bartolomé. (Pyresa.)

FALLECIO SABINO SARRIONANDIA, VICEPRESIDENTE DE LA SOCIEDAD AMOREBIETA

AMOREBIETA (Vizcaya). (Alfil.) — Ha fallecido en esta villa vizcaína, a los cincuenta y siete años de edad, don Sabino Sarrionandía, vicepresidente de la Sociedad Ciclista Amorebieta y uno de los creadores del Gran Premio Primavera de ciclismo. Don Sabino Sarrionandía era, además, vocal de la Federación Vizcaína de Ciclismo, en representación de las sociedades de la provincia.

HIPICA: BARCELONA Y TARRAGONA CONTARAN CON SENDOS HIPODROMOS

PERO SERA ESTE ULTIMO EL INAUGURADO ANTES, PROBABLEMENTE EN JULIO

BARCELONA (Alfil).—Definitivamente, Barcelona contará en breve con un hipódromo de nueva construcción, dotado de las mejores instalaciones, y que estará situado en la falda del Tibidabo, en terrenos donados por el Ayuntamiento.

En la entrevista celebrada ayer a mediodía por el Alcalde de la ciudad con la Sociedad de Carreras de Caballos de Barcelona, el señor De Porcioles acogió la petición de los miembros de esta Sociedad con gran simpatía y expresó su deseo de que Barcelona pueda contar a la mayor brevedad posible con una instalación como es la del hipódromo, que contribuya a su renombre universal e incremente los alicientes de tipo turístico que la adornan. Por tal motivo ofreció su total colaboración con la idea y la puesta en práctica del proyecto e instó a los componentes de la Sociedad de Carreras de Caballos para que la construcción se realice con la máxima urgencia a fin de que pueda ser una pronta realidad. A tal fin les dijo que por parte del Ayuntamiento no habría más que ayuda y colaboración, y de ahí su oferta de terrenos en una zona que permitirá dar al hipódromo barcelonés las dimensiones adecuadas a la importancia de la ciudad.

La Sociedad de Carreras de Caballos tiene ya realizados los planos de lo que será el hipódromo barcelonés, con una cuerda de 1.600 metros, una gran tribuna de 200 metros de longitud y 20 de profundidad, en la que irán situados los servicios de bar, apuestas y demás, así como un restaurante en la parte superior. Esta tribuna tendrá una capacidad para 10.000 personas sentadas. En servicios anejos se situarán las cuadras y demás instalaciones precisas para el normal desarrollo del deporte hípico. La pista será aproximadamente de 2.000 metros de hierba, otra de tierra y finalmente la de entrenamientos. El radio de las curvas será de 100 metros. Asimismo está prevista la programación una vez inaugurado el hipódromo, que abarcará un total de 74 reuniones, ya que estará en actividad todo el año. En la primavera las pruebas se celebrarán por la tarde, en verano por la noche, con pista iluminada, y en invierno por las mañanas.

El presupuesto para la construcción del hipódromo está calculado en unos 60 millones de pesetas.

En Tarragona esperan organizar carreras este verano

TARRAGONA (Alfil).—En julio esta ciudad contará con un nuevo hipódromo, inaugurándose la primera temporada de carreras de caballos.

El presidente de la Sociedad de Carreras de Caballos de Tarragona, don Pedro Fontana, manifestó que se están activando los trabajos para que este verano Tarragona pueda organizar carreras dentro de la temporada, contando con el apoyo de la Sociedad de Cría Caballar, de Madrid.

Dicho hipódromo tendrá 1.300 metros de cuerda, y está enclavado en la confluencia de las ciudades de Tarragona, Reus y Vilaseca.

Manifestó asimismo el señor Fontana que para esta temporada de carreras contará con caballos purasangre y cruzados hispanoárabes, y que cuenta con la colaboración de destacados técnicos, entre ellos el antiguo «jockey» español y durante muchos años preparador en Francia Agustín Moltó.

Ayuntamiento de Madrid

LOS BRITANICOS NO ADMITEN LA VICTORIA DE VELAZQUEZ

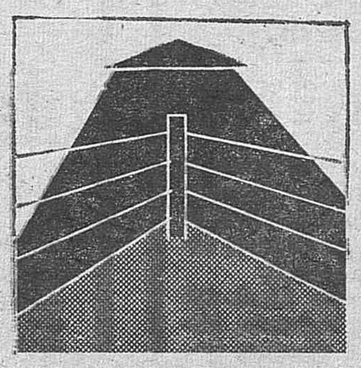

LOS COMENTARISTAS ESGRIMEN LA SUPERIORIDAD TECNICA DE BUCHANAN Y OLVIDAN LA INICIATIVA DEL ESPAÑOL

LONDRES (Alfil).—Los comentaristas de los diarios de Londres que se trasladaron a Madrid para presenciar la pelea de Miguel Velázquez y Ken Buchanan por el título europeo de los ligeros afirman que al escocés le han robado el combate.

Olvidando su posición cuando la pelea para el título mundial de los plumas entre José Legra y Johnny Famechon, en la cual los críticos ingleses no hicieron eco de las protestas de los comentaristas españoles, ahora mantienen que el vencedor en el Palacio de Deportes fue Buchanan, y solamente fue el árbitro, influenciado por el público, quien adjudicó la victoria a Velázquez.

George Whiting dice todo esto en el «Evening Standard», añadiendo que al final Buchanan estaba fresco, mientras que Velázquez aparecía ensangrentado. «No hay duda de que la victoria de Velázquez —dice— se fraguó sólo en la asustada mente del árbitro.»

El «Evening News» se expresa en parecidos términos, y llega a decir que Buchanan no cayó al suelo en el asalto noveno. Pero una fotografía del «Standard» muestra a Buchanan sentado semiinconsciente en la lona.

Eddie Thomas, el preparador de Buchanan, reconoce en unas declaraciones que su pupilo no ha boxeado como puede hacerlo, achacándolo a que desde marzo no ha hecho más que tres combates.

El más prestigioso comentarista inglés, Peter Wilson, escribe en su columna del «Daily Mirror»: «Robaron a Ken el título en el Palacio de Deportes, de Madrid. El árbitro se negó a revelar la puntuación final. Pero en mi libreta yo tenía a Buchanan con 73 3/4 puntos, y a Velázquez, con 73. En asaltos, para mi juicio, fueron ocho para Buchanan, cuatro para Velázquez y tres empatados.»

John Rodda, del «Guardian», dice: «Fue la primera derrota de Buchanan en 34 peleas. Pero a mí me resulta difícil aceptar el veredicto. Demasiadas veces ya los boxeadores británicos en Europa han hallado que su superioridad técnica no es interpretada en términos de victoria.»

Desmond Hackett, del radical «Daily Express», titula su crónica «Buchanan, robado», y dice que han sido los gritos de los 15.000 espectadores españoles los que han conseguido que el veredicto fuera finalmente favorable a Velázquez, y añade: «Mi puntuación final fue de ocho asaltos para Buchanan, cinco para Velázquez y dos empatados.»

Neil Allen, del diario «The Times», concede a Buchanan ocho asaltos cuatro a Velázquez y tres empatados, diciendo: «De ninguna manera puedo aceptar la decisión del árbitro.»

Sin embargo, todos los comentaristas se muestran impresionados por la rapidez y eficacia del canario Velázquez, «que siempre fue muy peligroso con su derecha» (según Peter Wilson) y «verdaderamente fuerte, demasiado fuerte para el escocés» (según John Rodda).

VELAZQUEZ, EN SEGOVIA

SEGOVIA (Alfil).—Miguel Velázquez, el nuevo campeón europeo de los pesos ligeros, permaneció ayer mañana por espacio de unas horas en esta ciudad. Le acompañaban su esposa, su hermana y el marido de ésta. Los cuatro han efectuado un recorrido por diversos puntos de interés turístico de Segovia, y el púgil, reconocido por el público, ha recibido muchas muestras de simpatía y ha tenido que firmar muchos autógrafos. Después ha sido obsequiado con un almuerzo en un típico restaurante del «Azoguejo».

«La victoria de Velázquez es justa», dice el promotor italiano Sabbatini

ROMA (Alfil).—«La victoria de Miguel Velázquez ha sido justa, aunque se haya tratado de un éxito muy apurado», declaró hoy el organizador pugilístico italiano Rodolfo Sabbatini, a su regreso a Roma procedente de Madrid, donde asistió al combate para el título europeo de los pesos ligeros, que había dejado vacante el español Pedro Carrasco.

«Tanto el nuevo campeón como el derrotado —agregó Sabbatini— son notablemente inferiores al español Pedro Carrasco.»

El organizador italiano señaló asimismo que «desde ahora se puede pensar seriamente en preparar al púgil italiano Enzo Petriglia (quien también asistió en Madrid al combate para el título continental) para el Campeonato de Europa. No inmediatamente, pero con seis meses podría ser suficiente».

EL MUNDIAL DE PELOTA, EN SAN SEBASTIAN

Reafirmar la posición de la Federación Española de Pelota en relación a celebrar en San Sebastián los Campeonatos del Mundo de pelota y proponer las fechas del 20 al 30 de septiembre del presente año para dicha celebración ha sido el acuerdo más importante tomado en la reunión mantenida por la nueva Junta directiva de la Federación Española de Pelota, según ha declarado el presidente de la misma, señor Puigvert.

Añadió el señor Puigvert que esta primera reunión había tenido como principal finalidad la toma de contacto entre los miembros de la Junta directiva y que en este aspecto le había complacido el gran espíritu de servicio demostrado por todos ellos. (Pyresa.)

PROBABLE REAPARICION DE CALLEJA, ADELARDO Y JUAN ANTONIO

En el Madrid, se anuncia también la posible alineación de Pirri frente a los bilbaínos

Breve entrenamiento en el Manzanares y, seguidamente, la lista de los dieciséis jugadores que, con su entrenador al frente, se concentran en El Escorial. Son:

Rodri, Melo, Jayo, Calleja, Adelardo, Eusebio, Ufarte, Luis, Gárate, Alberto, Juan Antonio, Zubiarraín, Salcedo, Quique, Iglesias e Irureta. No determinó Marcel Domingo quiénes serán los once ante el Granada, pero lo más propable es que sean los citados en primer lugar, con lo que se registraría la reaparición de Calleja, Adelardo y Juan Antonio. (Pyresa.)

El Madrid marchó anoche a Bilbao

Salió, en tren, hacia Bilbao el equipo del Real Madrid que mañana se enfrentará al Atlético de Bilbao en partido correspondiente a la jornada 21 del Campeonato Nacional de Liga de Primera División.

Integran la expedición madridista los jugadores Junquera, Miguel Angel (porteros), Calpe, De Felipe, Benito, Zunzunegui (defensas), Pirri, Zoco, Grande (medios), Miguel Angel, Pérez, Amancio, Fleitas, Grosso, Velázquez y Manolín Bueno (delanteros).

No figura en el grupo el portero José Luis, llamado urgentemente por el Real Madrid al sufrir una ligera lesión Junquera y también el portero reserva Mendieta. José Luis venía actuando en el Murcia, en la Segunda División, cedido por el Real Madrid, y fue reclamado a toda prisa ayer por el club madridista. Sin embargo, Junquera jugará probablemente en Bilbao, si bien parece que será sometido hoy a una última prueba por el entrenador madridista, Miguel Muñoz, y el lunes, al regreso del equipo, le será practicado al guardameta un exhaustivo examen para determinar con exactitud el alcance de su lesión.

Si Junquera puede jugar, la probable alineación madridista en Bilbao será: Junquera; Calpe, De Felipe, Benito; Pirri, Zoco; Fleitas, Amancio, Grosso, Velázquez y Manolín Bueno. La única baja es la de Gento. (Alfil.)

Optimismo y muchas dudas en los bilbaínos

BILBAO. (Alfil.) — El campo de San Mamés se encuentra prácticamente situado por miles de «hinchas» que forman cola alrededor del recinto para conseguir entradas para el encuentro del próximo domingo: Atlético de Bilbao-Real Madrid.

Las taquillas se han abierto a las cinco de la tarde, pero desde medianoche de ayer ya había personas que «montaban guardia», quedándose toda la madrugada y todo el día refugiados bajo los soportales para resguardarse de las inclemencias del tiempo —chaparrones y un viento de 70 kilómetros por hora—, con la «impedimente» requerida para el caso: colchones, sillas, coñac, etc. En estos momentos —siete de la tarde— hay dos colas de más de 500 metros de largo cada una de ellas. Un mínimo de 6.000 personas aguardan turno para ver si cogen boleto. Como se ha declarado día del Club, los socios ya sacaron sus pases estos días pasados. En San Mamés, el domingo, a las cuatro y media en punto de la tarde, no cabrá un alfiler. El éxito económico está, pues, garantizado. ¿Y el deportivo?

Muy crecida de moral anda la muchachada atlética, mucha moral y mucha «hambre» de victoria, sobre todo, de victoria frente al Real Madrid, equipo al que sólo consiguió vencer en una ocasión, en el propio San Mamés, en las últimas 10 Ligas. Fue en la temporada de 1965-66.

Respecto a la alineación, lo más probable es que no se conozca hasta momentos antes de iniciarse el encuentro. Subsisten las dudas de Sáez, Zubiaga y Clemente. Tampoco se sabe si reaparecerá Argoitia, que descansó el pasado domingo. En fin un mar de dudas para los técnicos y para los aficionados. Pero salgan los que salgan, los madridistas pueden estar seguros que saldrán a por todas. Esto es, a por la victoria y el consiguiente mantenimiento del liderazgo.

EL BARCELONA EN LA COPA DE FERIAS

BARCELONA. (Alfil.)—Para volver a jugar el partido de Copa de Ferias con el Inter, el Barcelona emprenderá viaje a Milán el martes, a las cuatro y cuarto de la tarde; el regreso está previsto para el jueves sobre las once de la mañana, para llegar a esta ciudad alrededor de la una de la tarde. Respecto al árbitro de esta nueva confrontación entre el Inter y el Barcelona, el Club azulgrana ha solicitado el mismo del último encuentro, suspendido por causa de la niebla, es decir el alemán Tsenscher.

El encuentro se jugará a la una y media de la tarde del miércoles.

Eladio, Reina y Gallego, convocados por el seleccionador nacional, viajarán directamente desde Milán a Madrid para incorporarse al resto de los jugadores preseleccionados que acudirán a la capital el miércoles día 4.

Reaparición de Leirós en el Rayo

Tras el acostumbrado entrenamiento en Vallecas, pero más ligero que entre semana, Manuel Penalva facilitó el equipo que jugará mañana en el estadio vallecano, y que es el siguiente: Samper; Cristóbal, Alfonso, Fernández; Ráez, Nico; Felines, Aráez, Dueñas, Bordóns y Leirós. O sea que salvo este último, que sustituye a Samuel, los demás serán los mismos que empataron con El Ferrol. Arias y Samuel, que se hallan ligeramente lesionados, no acudirán, como el resto de la plantilla, al vestuario en la mañana del encuentro. (Pyresa.)

El argentino Albrecht interesa en España

BUENOS AIRES. (Alfil.) — Un club español no identificado, se interesa por el traspaso del jugador ex internacional de fútbol Rafael Albrecht, del Club San Lorenzo de Almagro. Se dice que el jugador argentino ha sido tasado en la cifra de 300.000 pesos (unos seis millones de pesetas).

Albrecht figura en la lista de jugadores «prescindibles del San Lorenzo de Almagro, Club que está llevando ahora una renovación total de su equipo

LAS DEUDAS DEL FLAMENGO

RIO DE JANEIRO. (Alfil.)—El Club carioca Flamengo tiene en su poder dos oficios protocolarios del Club español Barcelona, con propuestas para la liquidación de los 65.000 dólares de que la entidad deportiva catalana es acreedora, al tiempo que la Confederación Brasileña de Deportes ya ofreció al Barcelona su aval para las propuestas del Flamengo, en una fórmula de pago aplazado, según informa el vespertino de río «O Globa». Según declaraciones al periódico del vicepresidente del Club moroso, George Helal.

Asimismo, se informa, que respecto a las deudas con el Atlético de Madrid, el Flamengo ha puesto a disposición del Club de la capital española al jugador paraguayo Reyes, en virtud de la cláusula del contrato mediante la que se determinaba que si en el plazo formal, el Atlético de Madrid no percibía la totalidad del importe del traspaso recobraría sus derechos sobre el jugador.

Ambas noticias están contenidas en una más amplia información de «O Globo» sobre que «el programa del Trofeo Carranza, uno de los clásicos internacionales de Europa, está pendiente de configuración, debido al problema pendiente entre la Federación Española de Fútbol y los equipos brasileños, que aún no han podido asegurar su participación, debido al litigio de los dos clubs españoles con el Flamengo.

EN LA FESTIVIDAD DE SAN JUAN BOSCO

Gran partido de fútbol entre AS FILMS y MERCURIO FILMS

Con motivo de la festividad de San Juan Bosco, Patrono de la Cinematografía, se celebrará, Dios mediante, en el campo del Cotorruelo, a las 11 de la mañana, hoy día 31, un extraordinario partido de fútbol entre los dos equipos más punteros con que actualmente cuentan las Empresas cinematográficas españolas: AS FILMS y MERCURIO FILMS. Las alineaciones que presentarán ambos conjuntos son:

AS FILMS: Eurique; Calderón, Fernández, Rábano; Luis, Re; José II, Miguel, Arturo, Cristóbal y José I.

MERCURIO FILMS: Epifanio; Manolo, Beltrán, Quique; Betis, Pedro; Galdeano, José Luis, Hernández, Menéndez y Mañas.

Auguramos un partido pleno de belleza y calidad por ambos conjuntos y cuyo interés será máximo, ya que se ha puesto en juego un magnífico trofeo donado por ambas Empresas.

Ayuntamiento de Madrid

TELEVISION

LOS JUEVES CON... «ESTUDIO 1»

Todos los espectadores esperan «Estudio 1» como el espacio mayor y mejor de TVE, que muy raras veces disgusta, que casi siempre interesa y complace y de vez en vez se presenta con calidades excepcionales que lo ponen en la cúspide de la programación de cada semana. El que se ofreció el jueves fue de estos últimos. Creo que si un autor dramático en posesión de cuantos valores se requieren para llevar a la escena sus producciones estuviese especial y expresamente dedicado a escribir para la pequeña pantalla, lo haría con la maestría revelada por Terence Rattigan en «El chico de los Winslow». Claro está que la pericia de un adaptador, director y realizador, tiene manos limpias para lograr un acierto que jamás anduvo en la mente del autor.

Como desconocía la pieza de Rattigan no puedo saber si está trazada en forma para adaptarla a la pequeña pantalla con relativa facilidad, pero en cualquier caso la tarea de Guerrero Zamora ha sido de gran calidad desde todos los puntos de vista que le atañen. Si la adaptación fue buena, la interpretación, por él dirigida, y la realización fueron extraordinarias. Los caracteres de los personajes aparecieron perfectamente definidos. La acción fue relatada con claridad meridiana y los diálogos avivaron el interés de los espectadores.

No voy a entrar en la valoración de la obra en sí, aunque sí diré que me pareció muy buena o al menos que cumplió con todas las condiciones inherentes al teatro de prender en el interés del público, de hacerle sentir a todos y cada

Por Julio FUERTES

uno de sus personajes, aunque sean ingleses y uno sea español, porque siempre hay sentimientos comunes a todos los hombres. El padre que hace de uno de sus hijos el predilecto es bastante corriente. Sea porque se trata del más pequeño, como evidentemente ocurre en «El chico de los Winslow», o por otras razones sentimentales de salud o de semejanza con su progenitor, el caso es que esto ocurre así en la vida.

Por una obra de Rattigan que se representó hace bastantes años en el teatro Recoletos tenía formada de este autor una idea muy distinta. «El príncipe durmiente», que así recuerdo el título, era una obra de humor, en la que el autor parece haber perseguido únicamente divertir. Y lo consiguió en todo momento. Esta comedia, en cambio, tiende a lo dramático y hay en ella logradísimas escenas de gran tensión emocional.

Los intérpretes Angel Picazo, María del Puy, Trini Alonso, Víctor Valverde, Nicolás Dueñas, Pedro María Sánchez, Ramón Corroto, Rafael Guerrero, Mary Delgado y Fernando Chinorro, encajaron sus respectivos papeles con algo más que con buen oficio, para conseguir los máximos efectos e interesar hondamente.

Guerrero Zamora cuidó hasta los más mínimos detalles y resplandeció en la escena final, en la que casi sin palabras queda revelado el amor, ya presentido, de la hermana del chico por el audaz abogado defensor del hijo predilecto del señor Winslow. Un éxito más de este realizador, que tan felizmente llevó a la pequeña pantalla «El gran teatro del Mundo».

LO QUE NO COMPRENDEMOS en esta etapa de TVE es el pequeño espacio de «Esta noche...», en el cual se ofrecen escenas de lo que inmediatamente vamos a ver. Son avances innecesarios que pueden pasar en días anteriores para su propaganda, tal como se hace en los cines con relación al «próximo estreno»; pero unos minutos antes..., ¿para qué?

PROGRAMAS DE TELEVISION

SABADO 31 DE ENERO

MATINAL

9,45 CARTA DE AJUSTE.
«El alma de España».

10,02 TELEVISION ESCOLAR.
Noticiario escolar.
Formación religiosa (segunda mesa redonda de introducción): «Formación religiosa y TV Escolar: ¿cómo?

11,00 Cierre.

SOBREMESA

1,45 CARTA DE AJUSTE.
«La Cenicienta», de Prokofiev.

2,02 PANORAMA DE ACTUALIDAD.

3,00 NOTICIAS A LAS TRES.

3,30 RITMO 70.
Un programa musical.
Presenta: Pepe Paláu y José María Iñigo.
Realización: Pilar Miró.

4,00 SESION DE TARDE.
(Ciclo ciencia-ficción).
IV. «Los viajeros del tiempo».
Un equipo de investigadores descubre, por casualidad, que se puede abrir una puerta al futuro. Por ella penetrarán en el mundo del año 2071. La Tierra se ha convertido en escoria, tras la autodestrucción de la Humanidad, hace 107 años.

TARDE

5,45 CONCIERTO CON LEONARD BERNSTEIN.
«El espíritu latinoamericano».
Un muy interesante espacio sobre la influencia que los ritmos indígenas, mezclados con los de los colonizadores peninsulares, han tenido en la música culta del Centro y Sur de América.

6,45 CESTA Y PUNTOS.
Colegios: Nuestra Señora del Pilar, de Soria, e Instituto Femenino, de Burgos.
Presentación: Daniel Vindel.
Realización: Miguel Angel Román.

7,45 DIBUJOS ANIMADOS.

8,00 MUSICA-3.
Realiza: Eduardo Stern.

8,30 OJOS NUEVOS.
Tele-revista religiosa.

NOCHE

9,00 LA SOLUCION... MAÑANA.
«Un pueblo nuevo».
Presenta: Alfredo Amestoy.
Realización: Eugenio Pena.

9,30 TELEDIARIO.

10,01 A TODA PLANA.
(Un reportaje de actualidad sobre Nigeria y Biafra).

11,06 GALAS DEL SABADO.
Actúan: Joaquín Gasa, Los Chantellos, Mariska, Luisa María Güel, Oliver, Tip y Coll, «ballet» de Gisa Gert, Fridda Boccara y Mikaela.

0,35 VEINTICUATRO HORAS.

SEGUNDA CADENA

7,45 CARTA DE AJUSTE.
«Scherezade», Rimsky-Korsakov. «Concierto para piano y orquesta», Tchaikowsky.

8,32 EL MUNDO EN ACCION.
«Problemas de una ciudad gigante».
Encuesta sobre los problemas que tiene planteados la gigantesca ciudad de Nueva York en su aspecto urbanístico, económico, social y psicológico.

9,00 VOCES DE COLOR.
Little Richard, Jimmy Church, Lillian Hall, Ironing Board Sam, Peggy Gaines, Johnny Sneed, The Spidels, Sam Baker.

9,30 INTRIGA DE PASIONES.
«El desafío».
Diversas visicitudes de diferentes miembros de la familia Forsythe, destacando el enrolamiento en la guerra de los Boers de uno de los miembros de aquélla.

10,30 NOTICIA 2.

11,00 TEATRO REAL.
Retransmisión en directo, desde el Teatro Real de Madrid, del concierto de la Orquesta Sinfónica de la RTV Española, bajo la dirección de Sergiu Celibidache.

1,00 Cierre.

DOMINGO 1 DE FEBRERO

MATINAL

10,15 CARTA DE AJUSTE.
Canciones playeras y lírica española de Guridi.

10,32 LA FIESTA DEL SEÑOR.
Santa misa, desde los estudios de Prado del Rey en Madrid.

11,30 CONCIERTO.
Comentarios: Antonio Fernández Cid.
Locutor: Julio Rico.
Realización. José María Quero.

12,15 EN DIRECTO.
Balonmano.
Retransmisión en directo, desde el Palacio de los Deportes de Madrid, del encuentro de balonmano.
Atlético de Madrid - Barcelona.
Comentarios: Antolín García.
Realización: Miguel García Marín.

1,45 HORIZONTES.

SOBREMESA

2,15 CLUB MEDIODIA.

3,00 NOTICIAS A LAS TRES.

3,30 ESPECIAL POP.
Un programa musical dedicado al público juvenil.
Presentación: Miguel de los Santos, Manuel Galiana y Elsa Baeza.
Realización: Valerio Lazarov.

4,00 CIMARRON.
«Hasta el final de la noche».
Gregor recibe el encargo del comisario para que vigile a un individuo al que ha detenido porque intentó matarle. Pero se le escapa y en la persecución lo mata. Entonces el comisario del lugar, enemigo del de Cimarrón, lo detiene, y quiere que lo ahorquen.

5,30 Información deportiva.

TARDE

5,35 CARRUSEL DEL DOMINGO.

6,40 Información deportiva.

6,45 FAUNA.
«El ombligo del mundo».
Guión y presentación: Félix Rodríguez de la Fuente. — Realización: Enrique Fernández Porras.

7,20 Información deportiva.

7,30 FUTBOL.
Retransmisión en directo, desde el estadio de Atocha, de San Sebastián, del encuentro de fútbol de Primera División entre los equipos del **Real Sociedad** y **Elche.**
Realización: Francisco Sastre.
Comentarios: Miguel Ors.

NOCHE

9,30 TELEDIARIO.

10,00 TVE ES NOTICIA.
Información semanal de los programas de TVE.
Presentación: José Luis Uribarri.
Realización: Pedro Grima.

10,15 SESION DE NOCHE.
«El vuelo fatídico».
Un paranoico ha colocado una bomba en un avión comercial. Avisa luego a la Policía, que, inmediatamente se pone a actuar, intentando convencer por teléfono al hombre, que solicita un alto rescate.

11,30 VEINTICUATRO HORAS.

11,45 BUENAS NOCHES, por Rafael de Andrés.

11,55 Despedida y cierre.

SEGUNDA CADENA

6,15 CARTA DE AJUSTE.
«Juana [illegible] la hoguera», Arthur Honegger.

7,02 DIBUJOS ANIMADOS.
«Bugs Bunny».

7,15 DISNEYLANDIA.
«Cabalgata de canciones».
Walt Disney explica la historia de algunas de las más famosas canciones de sus películas: «Los tres cerditos», «¿Quién teme al lobo feroz?», «Blanca Nieves», «Pinocho», etc.

8,15 PERRY MASON.
«El caso de la rubia feiiz».

9,15 XXX AÑOS DE HISTORIA.
«El Reich frente a Rusia».

9,45 ESTUDIO EN NEGRO.
The Saints and Sinners.

10,15 NOTICIA 2.

10,32 EL GRAN CHAPARRAL.
«Supervivencia».
Los Cannon, padre e hijo, se pierden en el desierto. Los indios los desarman y roban sus caballos. Un indio, al que hirieron, pero al que luego curaron, se niega a decirles dónde pueden encontrar agua.

11,30 Cierre.

RADIO

INTERCONTINENTAL

15,15: Conjunto vocal Los Riveros: «Cucurrucucú, paloma», «Oyeme, Juan», «Arenas de cristal», «Mi Sevilla», «El mundo que conocíamos» y «El funeral del labrador».—15,45: Con la orquesta de Werner Muller: «En un pueblecito español», «Adiós», «O'cangaceiro», «Poinciana», «Tabú» y «Quizá, quizá, quizá».—16,15: Voces de España por Paquito de Jerez, Lola Flores, Simón Serrano, Macarena del Río y Luis Rueda: «Sólo palabras», «Pa que sientas lo que siento», «Palomo Linares», «Juan y Rafael» y «Niña de Luna».—16,45: El estilo de la orquesta de Manuel y su música de la montaña: «La dolce vita», «Intermezzo», «Coimbra», «Canción de boda», «Viva, viva», «Siboney», «Te quiero, dijiste», «Valencia» y «Aquellos ojos negros».—21,00: Canta Ramón Calduch: «Granada», «Solamente una vez» y «Siboney».—21,30: Fragmentos de zarzuela. 22,30: Canciones variadas por Los Pekenikes, Pétula Clark, Los Pasos, Antoine, Christophe, Sandie Shaw y Rafael: «Hilo seda», «Monday, monday», «Nací de pie», «Las lucubraciones de Antoine», «Concierto para enamorados», «Aline», «Viva el amor», «Estuve enamorado».—23,00: Música selecta.—24,00: Musical de medianoche.

PENINSULAR

6,27: Apertura.—6,30: Saludo musical (Zamora). 7,08: Invitación al concierto (Albiñana): «Rapsodia húngara número 1», de Liszt; «Minuetto» y «Scherzo», de Tárrega.—7,30: Almanaque sonoro.—7,54: Discorama.—8,02: Hablemos de discos (Tena). 8,36: Concierto breve (Pagán): «Noches en los jardines de España», de Falla.—9,03: Cartel de España. 9,30: Música de Hispanoamérica (Peyrou).—10,00: Bolsa musical (Vázquez).—11,02: Destino: ellas.—11,31: Noria de canciones.—12,00: Angelus y Faro de Madrid.—12,03: Música en la mañana (Palacios.—12,31: Madrid, paralelo 40 (Tena).—13,03: Nueva frontera.—13,31: Música de nuestro tiempo.—13,50: Tiempo y ritmo (Mantilla).—15,00: Crónica deportiva (M. Ors).—15,05: Vuelo 605 (A. Alvarez). — 15,35: Desfile de orquesta. — 16,03: Concierto en familia (Carra): «Allegro» y «Romanza», de la «Pequeña serenata nocturna en sol mayor, K. 525», Mozart. 16,30: Escaparate de éxitos.—17,00: Cita a las cinco.—18,31: Musical exprés.—19,01: Club de baile (Corral).—20,01: Hablemos de música.—20,30: Con acento español (Mantilla).—21,03: La música y su noticia.—21,31: Contraste de ritmos.—22,30: Buzón del disco (Beatriz Rosado).—23,01: Juego de parejas.—23,31: Pequeño club (Carra): La ópera: Fragmentos de «La Cenerentola», de Rossini.—24,00: Música de medianoche.—0,45: Acento de Hispanoamérica (O. Merino).—1,01: Selección de orquestas (L. de Guevara).—2,00: Cierre.

CENTRO

7,00: Apertura y lectura.—7,05: Primer programa.—7,30: La gran pareja. — 8,20: Camino de las nueve.—9,00: Menú musical.—9,30: De mi barrio al cielo.—10,33: Recuerdos musicales.—11,05: Tesoro Saldaña.—11,30: Ciudad 70.—12,30: La canción española.—13,01: Tic-tac de Madrid.—14,02: Correo de la amistad.—14,30: Diario hablado de Radio Nacional.—15,00: Antena deportiva.—15,30: Dónde están las llaves.—17.00: Musical 70.—18,00: Tabla redonda.—19,03: El teléfono de la suerte.—20,03: Concierto en las ondas.—20,36: Vuelta al hogar.—22,00: Diario hablado de Radio Nacional.—22,30: Antena deportiva.—23,30: Musicolandia.—0,05: La noche.—0,35: Teatro lírico.—0,58: Cierre.

NACIONAL

4,54: Apertura. Al nacer el día. Indice de programas.—5,05: Música en la mañana.—8,00: España a las ocho. — 8,45: Concierto en la mañana. 9,15: La mujer.—11,05: El trabajo.—12,00: Angelus. Oración del siglo XX.—12,15: La música: Concierto. Alta fidelidad. Mañana es domingo. Novedades musicales.—14,30: Diario hablado de Radio Nacional.—15,00: Pantalla sonora.—15,30: Tiempo libre.—20,05: Discoteca 69.—21,10: Melodías de España.—21,30: Radiogaceta de los deportes.—22,00: Diario hablado de Radio Nacional.—22,30: Nuestra zarzuela.—24,00: Veinticuatro horas.—0,30: Meditación religiosa.—0,33: Serenata.—0,50: Lecturas a medianoche.—1,00: Buenas noches, Europa.—1,03: Circuito nocturno.

MADRID

7,00 Buenos días.—8,00: Matinal Ser. — 10,00: Gran Vía.—11,50: Vidas apasionadas.—12,10: Canciones de España.—12,30: Mediodía cadena SER.—13,00: La hora 13.—14,30: Noticiario de Radio Nacional de España.—15,00: Cita a las tres.—16,00: Los 40 principales.—22,00: Noticiario de Radio Nacional de España.—22,30: Siguiendo los deportes.—22,37: Ultima hora musical.—22,45: Musical fin de semana.—24,00: Temas de siempre.—0,30: Mundo sonoro.—1,00: Edición de madrugada.—1,15: Madrugada en Radio Madrid.—5,00: Concierto del alba.

LEA USTED
«EL RUEDO»
APARECE
LOS MARTES

Ayuntamiento de Madrid

MUSICA

ORQUESTA SINFONICA RADIO TELEVISION ESPAÑOLA. CELIBIDACHE, JOSE LUIS GARCIA ASENSIO (VIOLIN). CLUB CONCIERTOS FESTIVALES ESPAÑA

Teatro Real. Hoy, sábado 11 noche, y domingo, 7,15 tarde (Director: Sergiu Celibidache.): «Tartiniana para violín y orquesta» (Dallapiccola) (Solista: José Luis García Asensio.), «Danzas de Galanta» (Zoltan Kodaly), «Primera Sinfonía» (Brahms). (Localidades: Sábado, 10 a 75 pesetas; domingo, 10 a 100 pesetas.) (Taquillas: 10 a 13,30 horas y 16,30 a 19 horas.)

ORQUESTA NACIONAL. SOMOGYI, FRANKL (PIANISTA) TEATRO REAL

«Segundo concerto piano», Beethoven; «Quinta» Mahler. Hoy, 19,15 horas. Mañana, 11,30 horas. (Localidades, taquilla.)

TEATROS

ALCAZAR.—(2212252.) 7 y 10,45: Compañía de revistas Zorí-Santos, presentando a Gogó Rojo, en Esto tiene truco.

ARLEQUIN. — (2475131. San Bernardo, 5 y 7. Metro Santo Domingo.) 7 tarde y 11 noche: Arturo Serrano presenta compañía Julita Martínez en El don de Adela (de los famosos autores franceses Barillet y Gredy, versión Tono). «Muy divertida» (Lorenzo López Sancho, «A B C»).

ARNICHES.—(Cedaceros, 7. Teléfono 2224991.) 7 y 11: Germán Cobos, Conchita Núñez y Aurora Redondo en Tú me acostumbraste (de Alfonso Paso).

BEATRIZ.—7 y 11 (Compañía María Luisa Merlo-Carlos Larrañaga.): Rosas rojas para mí (de Sean O'Casey; adaptación: Alfonso Sastre). (Dirección: José María Morera.) (¡Cuarto mes de éxito!)

BELLAS ARTES.—(2324437.) 7 tarde y 11 noche: Manuel Galiana, en Hay una luz sobre la cama (de Torcuato Luca de Tena). (Francisco Pierrá, la presentación de Amparo Pamplona, y Gabriel Llopart, en «Don Carlos».) (Dirección: José Tamayo.)

CALDERON.—7, 10,45 (Gran compañía de revistas, bajo la dirección de Manuel Paso.): Y esta noche..., ¿qué? (libro, de M. Paso; música, de los maestros Montorio, García-Segura y Cofiner). Con: Esperanza Roy, Paquito de Osca, Pepita Ródenas, la colaboración de Luis Barbero, las fabulosas 12 Bluebell Girls y «ballet» Masulli Dancers.

CLUB.—(2220417.) 7, 11: Amparo Soler Leal en Tres historias sobre eso del matrimonio (Plaza Suite). (Primer actor: Paco Morán.) (Adaptación y dirección: Jaime Azpilicueta.) (Vuelve a Madrid... ¡Un auténtico éxito mundial!)

COMEDIA.—7 y 11: Compañía Adolfo Marsillach, en El Tartufo (de Molière, trasladado por Enrique Llovet).

COMICO.—(Nuevo teatro.) (Paseo Delicias, 41.) (Teléfono 2274537.) 7, 10,45: Compañía Juanito Valderrama y Dolores Abril, en No me quieras tanto (de Antonio Quintero y Rafael de León, con ilustraciones musicales de Manuel L. Quiroga). (Localidades, con cinco días.) (Mayores catorce años.)

ESLAVA.—(2665440.) 7 y 11. Compañía Conchita Montes presenta: La factura (de Francisco Dorin). Con: Carlos Ballesteros y Fernando Nogueras. (Dirección: Luis Escobar.) (Obra galardonada con el Premio de Humor «Tristán Bernard» 1969.) («La factura es un alegre artificio, que larga su espuma a borbotones como un buen champaña un poco embriagador», García Espina, «Hoja del Lunes».)

ESPAÑOL.—7 tarde y 10,45 noche: Compañía titular, en La Paz (de Aristófanes, puesta al día por Fernando Díaz-Plaja; música, de Carmelo Bernaola). (Director: Miguel Narros.) Con: Guillermo Marín, José Luis Pellicena, Luchy Soto, Javier Loyola, Charo López, José Luis Heredia, Dionisio Salamanca, Lola Lemos. (Localidades. De 15 a 75 pesetas.) (Dos últimos días.)

FIGARO.—(Doctor Cortezo 5.) (Teléfono 2391645.) 7,30 y 11,15: Cuarto mes, compañía Nuria Espert, Las criadas (de Genet). Con: Julieta Serrano. Colaboración: Mairata O'Wisiedo. (Dirección: Víctor García.) (Gran Premio Especial Festival Internacional de Belgrado.) (Descuento estudiantes, de 5 a 7.) (Venta anticipada.) (En el vestíbulo, Taller Experimental de la compañía. Exposición Viola.) (Lunes: Descanso compañía.) (Dos últimas semanas.) (8 de febrero: Irrevocablemente: Despedida compañía.)

INFANTA ISABEL.—(2214778. Dirección: Arturo Serrano.) 7 tarde y 11 noche: Compañía Arturo Fernández en Yo soy Brandel (de Juan Ignacio Luca de Tena). «Exito singular y formidable» (Enrique Llovet, «Informaciones).

LARA.—(2211631.) 7, 11: Compañía Vicente Parra en Amores cruzados (de Salacrou, adaptación libre de Juan Ignacio Luca de Tena).

LATINA.—(Teléf. 2652835. Revistas Colsada.) 7 y 10,45: Los cómicos de Madrid Lina Morgan y Juanito Navarro en el éxito cómico ¡Qué vista tiene Calixta! (con Anne Marie Rosier, Tito Medrano, Manena Algora, Sonia Silos y «ballet» Maxim's 70). Localidades con cinco días.

MARAVILLAS.—7, 11: Doce últimos días de la comedia cómica de Alonso Millán, Amor dañino, o La víctima de sus virtudes. (Por la compañía de Florinda Chico, con Ismael Merlo, Marisol Ayuso, Rosario García Ortega, Pedro Valentín.)

MARQUINA.—(Prim, 11.) (Teléfono 2318467.) (¡¡¡Segundo año en cartel!!!) 7 y 11: Lina Canalejas, Francisco Valladares, Manuel Torremocha, en La casa de las chivas (de Jaime Salom). (Premio Nacional del Teatro.) (Maite Brik en el personaje de «Trini».) (Dirección: José María Loperena.) (Domingo: Funciones a las 4,30 y 7 tarde.)

MARQUINA.—(Prim, 11.) (Teléfono 2318467.) (Teatro de Cámara de Madrid.) Domingo, 11 noche: El regreso (de Harold Pinter; versión y dirección: Luis Escobar). (Unica representación.)

MARTIN.—7 y 10,45: Entra en 6.º mes triunfal Las corsarias (por Addy Ventura, Angel de Andrés, Rubén García).

REINA VICTORIA.—(2213458.) 7, 11: Franz Joham, Rafael Navarro, en El visón volador. Con: Mónica Kolpek, Ricardo Merino, Elena Espejo y Mary Paz Pondal. Colaboración: Mary Carmen Yepes. (Dirección: Jaime Azpilicueta.) (Mañana, domingo: Despedida en este local.)

VALLE-INCLAN.—7, 11: Sexto mes de éxito cómico de Acelgas con champagne (de Roberto Romero). (Por necesidades de programación: ¡9 últimos días!) (Mañana domingo: No hay función de noche, por descanso de la compañía.)

ZARZUELA.—(2214341.) (Empresa Colsada.) 7 tarde y 10,45 noche: Joaquín Gasa presenta su gran producción Sara Montiel en persona. Con: Joaquín Gasa, Jr. (Artistas invitados: Tip y Coll.) Colaboración extraordinaria: Pajares. «Ballet» Ricardo Ferrante. «Ballet» inglés All Star's. (Montaje, coreografía y dirección: Ricardo Ferrante.) (Dos improrrogables últimos días.)

CIRCO

CIRCO PRICE.—(2314607.) (Plaza del Rey. Metro Banco España.) (Aparcamiento coches.) 4 tarde: Gran Gala Infantil con juguetes. 6,45 y 10,45: ¡El fabuloso Programa de las Naciones! «Gran Festival Mundial del Circo 1970». ¡20 leones!, ¡La caballería del Circo Ranzy!, ¡El caballo que ríe!, ¡Alta equitación de París!, ¡Las bicicletas de oro de USA!, ¡Koma Zuro del Japón!, ¡Los 7 Rodríguez de México!, ¡El clown suizo Galetti!, ¡El transformista humorístico!, ¡Payasos italianos Troupe Dilellos!, ¡Saltadores húngaros!, ¡Los super-payasos Pery y Poppey!, y otras muchas atracciones por vez primera en Madrid.

CINE INFANTIL

RICHMOND.—4: El más feliz millonario (de Walt Disney).

CINES

ALBENIZ.—Oliver.
ALCALA-PALACE.—007 al servicio secreto de Su Majestad.
ALVI.—Hasta que llegó su hora.
AMAYA.—Funny Girls.
APOLO.—La amenaza de Black Box y La batalla de El Alamein.

ARGÜELLES CINEMA.—El más «chic». 4,30 7 10,45: La huella conduce a Londres (Yul Brynner).

AVENIDA. — (2217571.) 6,45, 10,15, En 70 mm.: Grupo salvaje (William Holden, Ernest Borgnine). Technicolor. 2.ª semana.

AZUL.—¿Qué hiciste en la guerra, papi? y No hagan olas.
BAHIA.—Ringo de Nebraska y Al final de la noche.

BARCELO.—4,30 7, 10,45: La vida sigue igual (Julio Iglesias). (Tolerada.)

BECERRA.—Asesinato en Manhattan y El libro de la selva.
BECQUER.—Apolo en vacaciones y La batalla de El Alamein.
BELLAS ARTES.—Los indestructibles.

BENLLIURE.—4,15, 7, 10,45: Hombre marcado (Stuart Whitman, Rod Steiger, María Schell).

BILBAO.—El hombre perdido.
BRISTOL.—El doctor Who y los daleks y Los indestructibles.
BULEVAR.—Shock.

CALLAO.—4: Un maravilloso mundo desconocido. (Color.) (Apta.). 6,45 10,30: Irma la dulce (Jack Lemmon, Shirley MacLaine). (Color.) (Se ruega puntualidad.) (Séptima semana.)

CANCILLER.—Hasta que llegó su hora.
CANDILEJAS.—El halcón y la presa y Georgina.

CAPITOL.—4,30, 7, 10,45: La huella conduce a Londres (Yul Brynner).

CARLOS III.—¿Por qué lloras, Susan?
CARLTON.—Las sandalias del pescador.

CARTAGO.—5: Rompecabezas chino, Al otro lado de la ley.

CARRETAS.—10 mañana: Amor a la española, Estudio de terror. (Mayores dieciocho años.)

CERVANTES.—La maldición de la calavera y Roma como Chicago.
C. LINEAL.—Comanche blanco y El candoroso picapleitos.
COIMBRA. — Diabólicamente tuyo y A cualquier precio.

COLISEVM.—7, 10,45 (¡Grandioso éxito!): Buscando a Gregory (Julie Christie, Michael Sarrazin y John Hurt). (Technicolor.)

CONCEPCION.—Los monstruos invaden la Tierra y Georgina.
CONDE DUQUE.—Dos hombres y un destino.
CONSULADO.—¿Por qué lloras, Susan?
COPACABANA.—El novio de mi mujer y A cualquier precio.
CHUECA.—Horizontes lejanos y El regreso de Fu-Manchú.
EL ESPAÑOLETO.—El graduado.
EMPERADOR.—Escándalo en la playa y En país enemigo.
ESPRONCEDA.—Rififi en Amsterdam y El candoroso picapleitos.
EUROPA.—Historias de terror y A cualquier precio.
FANTASIO.—Shock.
FATIMA.—El novio de mamá y La Estrella del Sur.
FELIPE II.—Esta noche me lanzo y Las Vegas, 500 millones.
FLORIDA.—Tierras lejanas y El rey en Londres.

FUENCARRAL.—(Dotado de nuevos equipos de proyección y sonido Todd-ao, 70 milímetros.) 7, 11: Infierno en el Pacífico (Lee Marvin, Toshiro Mifune). (Technicolor.) (70 milímetros.) (Autorizado menores.) (Unica. Sensacional.)

FUNDADORES.—(Fundadores, 9. Final Goya.) (Teléfono 2451495.) Continua, 4: Chico, chica boom, Fantasía (Walt Disney). (Color.) (Tolerado.)

GRANADA.—Quédate conmigo y El libro de la selva.
GRAN VIA.—Los insaciables.
IDEAL.—Monstruos de terror y La espalda contra el muro.

IMPERIAL.—10 mañana: Complementos y Peter Pan (Walt Disney) Technicolor. Tolerada.

IMPERIO.—El mundo bajo el terror y Sor Citroën.
INFANTE.—Hasta que llegó su hora.
JORGE JUAN.—La Estrella del Sur.
KURSAL.—Rinocerontes blancos y Los indestructibles.
LICEO.—El hombre perdido.
LIDO.—Esclavos del hampa y La espalda contra el muro.
LISBOA.—Tres en un sofá y Los indestructibles.

LOPE DE VEGA.—7, 10,30: Hasta que llegó su hora (Claudia Cardinale, Henry Fonda). (Technicolor.) (Mayores dieciocho años.) (Por su largo metraje se ruega puntualidad.)

LUCHANA. — Guapa, ardiente y peligrosa.
LUX.—Una pistola para Ringo y Anoche cuando se apagó la luz.

MADRID.—Continua, 10 mañana. Estreno del doble programa más esperado: La rebelión de los cosacos (Siempre sobre sus corceles atacaban como sombras hasta aplastar al gigante ruso.), Olimpiada en Méjico (El titánico esfuerzo de unos superhombres **condensado en dos horas de emociones.**). (Ambas cinemascope-color.) (Toleradas.) (Segunda semana.)

MAGALLANES.—4: Mátame, que tengo frío, y Georgina.

MARVI.—El sacrificio de las esclavas y Georgia.
METROPOLITANO.—El novio de mamá y La Estrella del Sur.
MOLA.—La sombra del zar amarillo.

MONACO. — (Teléf. 4157499.) 4,30: La espalda contra el muro. Color.

MONTECARLO.—Cita con la muerte en Caracas y Cara a cara.
MONTERA.—El candoroso picapleitos.

MONUMENTAL.—5: La vida sigue igual (Julio Iglesias). (Tolerada.)

MORASOL.—La amenaza de Black Box y La batalla de El Alamein.

MUÑOZ SECA.—(2315141.) 10: La dama del alba y A cualquier precio.

MURILLO. — Espadachín diabólico y Atraco de ida y vuelta.
NARVAEZ.—La maldición de la calavera y Roma como Chicago.
NIZA.—Apolo en vacaciones y La batalla de El Alamein.
ODEON.—El gran golpe y Los indestructibles.
OPORTO.—Ruleta infernal y Los indestructibles.
ORAA.—Follón en el hospital y Cul de sac.
PALACIO DEL CINE.—Viaje de novios a la italiana y Georgina.

PALACIO DE LA MUSICA.—4,30, 7, 10,45: Golpe de mano (Explosión) (Simón Andréu, Daniel Martín, Patty Shepard). (Mayores catorce años.)

PALAFOX.—Isadora.
PAVON.—El novio de mamá y La Estrella del Sur.

PAZ TODD-AO.—(70 mm.) 7, 10,30: Noches en la ciudad. Technicolor. (Shirley MacLaine). Mayores dieciocho años.

PLEYEL.—Chico, chica boom y El amo del mundo.
POSTAS.—Apolo en vacaciones y La batalla de El Alamein.
PRINCESA.—¿Por qué lloras, Susan?

PRINCIPE PIO.—4: Bonnie and Clyde y Follón en el hospital.

PROGRESO.—El hombre perdido.
REAL CINEMA.—Las leandras.
REGIO.—El hombre perdido.

RIALTO.—7, 10,45: Péndulo (George Peppard, Jean Seberg). Color. Mayores dieciocho años. 15.ª semana.

RICHMOND.—Irma la dulce.
RIO.—Apolo en vacaciones y La batalla de El Alamein.
RIVIERA.—La vil seducción y A quemarropa.

ROMA.—(2593863.) 4,30: Cinderfella, Asalto al «Queen Mary». (Toleradas.)

ROXY «A».—¿Por qué lloras, Susan?
ROXY «B».—La residencia.
SAINZ DE BARANDA.—Quédate conmigo y El libro de la selva.

SAN CARLOS.—Continua, 4 tarde: La condesa de Hong-Kong (Sofía Loren, Marlon Brando) y Los cien rifles (Raquel Welchs). (Ambas color, cinemascope.) (Dieciocho años.)

SAN DIEGO.—Siete contra la muerte y El detective.
SAN REMO.—Un retazo de azul y Juicio de faldas.

SOL.—10 mañana: Técnica de un espía y Adivina quién viene esta noche.

TIVOLI.—500 millas.

UNIVERSAL CINEMA.—Continua 5: La espalda contra el muro. Color. Cinemascope.

URQUIJO.—Las sandalias del pescador.
VALLEHERMOSO. — Rififi en Amsterdam y El candoroso picapleitos.
VELAZQUEZ.—El hombre perdido.
VERGARA.—Los indestructibles.
VERSALLES.—Veinte docenas de hijos y Los indestructibles.
VICTORIA.—Rinocerontes blancos y Los indestructibles.

CINES DE ARTE Y ENSAYO

ALEXANDRA. — Continua, 10,45; numeradas, 7, 10,45: Juventud corrompida (I. Delfini). (V. O., subtitulada.)

CINE STUDIO CALIFORNIA.—Tale of the Cock (El cuento del gallo). Complemento: ¿Qué se puede hacer con una chica?

CINE GALILEO.—Continua, 5; numerada, 10,30: Prima della rivoluzione. V. O., subtitulada.

CINE-TEATRO GOYA. — 4,30, 7, 10,45: La cabaña (The Little Hut) V. O., subtitulada (Ava Gardner, Stewart Granger, David Niven). Color.

FALLA.—Continua, 5; numerada, 10,45: El manantial de la doncella. (V. O., subtitulada.)

GAYARRE.—Continua, 4 a 10; numerada, 10,30: Deserto Rosso (Desierto Rojo) (un film de Michelangelo Antonioni, con Mónica Vitti, Richard Harris y Carlo Chionetti). V. O. italiana, subtitulada.

INFANTAS.—Continua, 11 mañana; numerada, 10,45: Signore e signori (Señoras y señores). (Un film de Pietro Germi, con Virna Lisi, Gastone Moschin, Alberto Lionello y Franco Fabrizzi.) V. O. italiana, subtitulada.

PALACE.—Continua, 3,45 a 10; numerada, 10,45: Darling (un film de John Schlesinger, con Dirk Bogarde, Laurence Harvey y Julie Christie). V. O. inglesa, subtitulada.

PEÑALVER.—(Conde Peñalver, 59.) (Teléfono 2762764.) (Metro Diego León.) Continua, 4 a 10; numeradas, 10,45: Le defroque (El renegado). (Un film de Leo Joannon.) Con: Pierre Fresnay, Pierre Trabaud, Nicole Stephane y Leo Joannon. (V. O. francesa, subtitulada.)

PEZ.—(Sala de repertorio.) Continua, 4 a 9,30; numeradas, 10,45: Le journal d'une femme de chambre (Diario de una camarera). (Un film de Luis Buñuel.) Con Jeanne Moreau. (V. O. francesa, subtitulada.)

POMPEYA.—Continua, 11 a 6; numeradas, 7, 10,45: Helga (El milagro de la vida). V. O., subtitulada. (Ruth Gassman). Color. Documental: El pequeño colonizador.

REX.—(2471237.) Continua, 11 mañana a 6 tarde; numeradas, 7,15 tarde. Continua 9,30 noche: El Circo (Charlie Chaplin). (Tolerada.)

ROSALES. — Continua, 4,15 a 10; numeradas, 10,30: En cas de malheur (En caso de desgracia). (Un film de Claude Autan-Lara, con Brigitte Bardot, Jean Gabin y Edwige Feullière.) V. O. francesa, subtitulada.

AYUNTAMIENTO DE GRANOLLERS

SUBASTA DE OBRAS

El «BOLETIN OFICIAL DEL ESTADO» núm. 10, de fecha 12 de enero de 1970, y el «BOLETIN OFICIAL DE LA PROVINCIA» núm. 13, de fecha 15 del mismo mes y año, insertan anuncio convocando subasta para las obras de pavimentación de 22 calles, bajo el tipo de 17.814.624 pesetas.

Garantía provisional: 260.000 pesetas; definitiva, 520.000 pesetas.

Hasta las trece horas del día 9 de febrero de 1970 se admiten proposiciones en la Secretaría General de este Excelentísimo Ayuntamiento.

La apertura de plicas tendrá lugar en el despacho de la Alcaldía a partir de las doce horas del día siguiente hábil.

Granollers, 22 de enero de 1970.—El Alcalde (firmado), **Francisco Llobet Arnán.**

TELEFONOS DE «ARRIBA»: 215 06 40 Y 215 22 40

Ayuntamiento de Madrid

PROBLEMA DE AJEDREZ

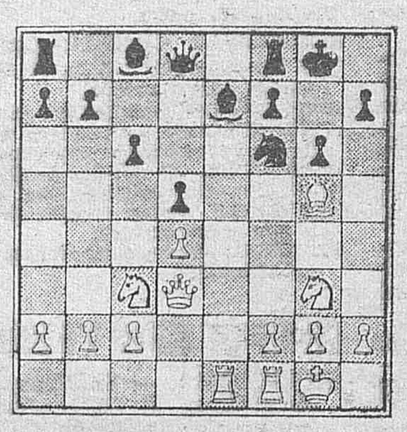

He aquí una posición de una partida real; las blancas mueven y ganan material o dan mate.

SOLUCION

1. T×A!, D×T; 2. D—3A, R—2C; 3. CD—4R!, P×C; 4. C×P, D—3R; 5. A×C+, R—1C; 6. D—4A, seguido de D—6T y gana.

SERAPION EL CAPUCHITA

Por Kalikatres

TRASTEJO DE LETRAS

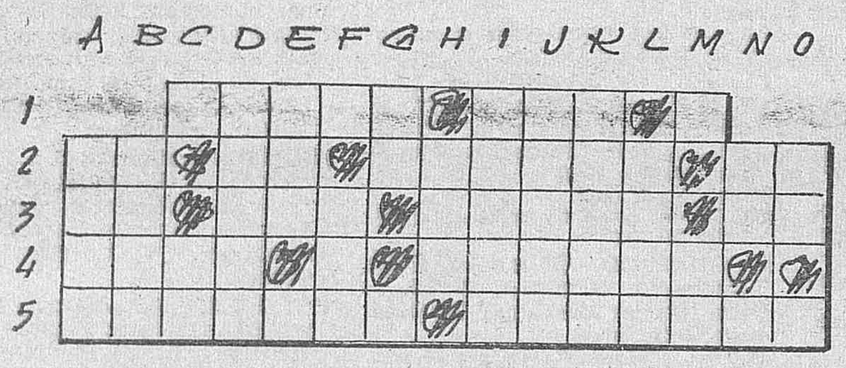

3-A 5-B 2-D 1-E 2-B 3-J 2-A 5-C 4-C	Indio que por su piedad quedó perpetuamente al lado de Siva.
4-K 2-E 5-I 4-L 1-G	Mamíferos roedores.
5-D 3-B 4-I 3-L 2-H 5-L 3-O 4-B	Lugar de la provincia de Almería.
4-A 3-K 4-M 5-M	Repita.
3-D 3-E 5-E 3-F 1-C 5-J	Sosegado.
1-M 4-F 2-G 4-D 5-O	Antiquísima ciudad de Siria.
5-A 2-K 5-K 2-O	Asteroide número 526 de la serie.
4-H 5-F 1-I 3-H 1-D	Villa de Castellón de la Plana.
3-N 2-I 2-L 1-F	Planta gramínea.
1-K 4-J 2-J	Desierto donde murió la hermana de Moisés.
5-G 3-I 1-J 2-L	Provincia española.
5-N	Cincuenta.

SOLUCION AL TRASTEJO DE LETRAS

«La hoguera de mi pecho sólo estaba encendida por mi primer deseo.»—R. GARCIA-DIEGO.

Por K.B.ZAS

CRUCIGRAMA

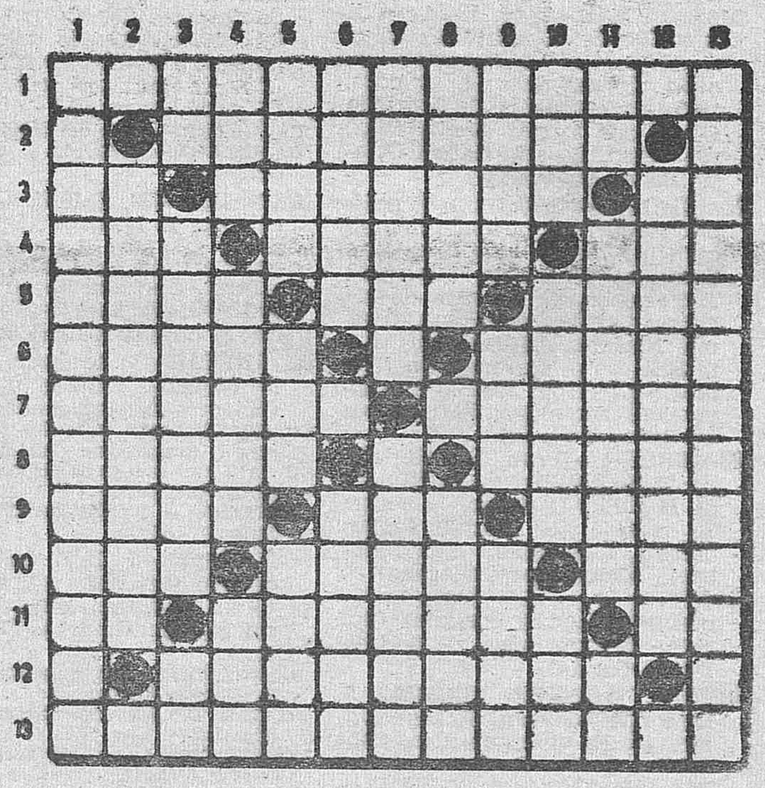

HORIZONTALES

1: SUPEDITABALOS
2: O ILUMINADA O
3: LA ANIMABA IS
4: ISA ATADA ELE
5: CETA ARE ALUG
6: ISERE E OTIMA
7: TINAJA ETIMID
8: ANADE O OMINA
9: MAZO AME ONAM
10: ERA ONALA ALE
11: NE ATINESE ON
12: T ELIMINADO T
13: ESPERADAMENTE

VERTICALES

1: SOLICITAMENTE
2: U ASESINARE S
3: PI ATENAZA EP
4: ELA ARADO ALE
5: DUNA EJE OTIR
6: IMITA A ANIMA
7: TIMARE OMANID
8: ANADE E ELENA
9: BABA OTO ASAM
10: ADA ATIMO ELE
11: LA ELIMINA ON
12: O ILUMINALO T
13: SOSEGADAMENTE

HORIZONTALES.—1: Recobrábanse.—2: Punto cardinal. Asomaré. Punto cardinal.—3: Nombre de letra. Garantizase. Al revés, pronombre.—4: Adverbio. Atreviese. Al revés, utiliza.—5: Tala de lana muy tupida. Pueblo de la provincia de Huesca. Al revés, Sumo Pontífice.—6: Arriza. Punto cardinal. Al revés, isla de las Baleares.—7: Cubierta interior de las flores. Al revés, mortificase. 8: Nombre de mujer. Punto cardinal. Al revés, tostada.—9: Precio oficial. Quiera. Al revés, cierto mueble.—10: Al revés, demostrativo. Guísale. Nombre de una letra.—11: Conozco. Al revés, entristeciese. Al revés, negación.—12: Punto cardinal. Suprimiré. Consonante. — 13: De forma vencida.

VERTICALES.—1: Meditases.—2: Punto cardinal. Excitase. Símbolo químico. — 3: Nombre de letra. Evóquese. Al revés, repetido, nombre familiar de varón.—4: Voz para ayudar a levantarse a los niños. Al revés, a punto. Nombre de una consonante.—5: Cierto animal. Cerveza inglesa. Tomar con las manos.—6: Al revés, atreveré. Vocal. Al revés, mezcla. — 7: Narración. Al revés, cierta máquina.—8: Eventualidad. Punto cardinal. Nombre de mujer.—9: Acaricie. Agarradero. Al revés, representación gráfica de la tierra.—10: Al revés, período de tiempo. Instrumento para trabajar la tierra. Labre.—11: Punto cardinal. Amontonase. Preposición.—12: Punto cardinal. Utilizábaselo. Consonante.—13: De manera estúpida.

PERSONAJE OCULTO

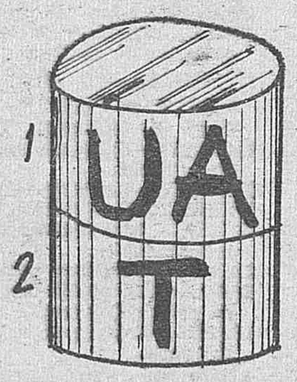

Las letras que figuran en el cilindro, aunque dispersas, corresponden a las palabras que se definen. De estas palabras, por su situación, quedan ocultas algunas de sus letras. Son estas letras, las que faltan, las que deben llevarse a la cuadrícula, para, debidamente ordenadas, formar con ellas el nombre del personaje: **esposa de Tiberio a la que éste repudió.**

1: Embarcación larga y estrecha.
2: Vasija grande.

SOLUCION AL PERSONAJE OCULTO

1: Adelante.

Personaje:

DANTE

Ayuntamiento de Madrid