Arriba

FUNDADO POR JOSE ANTONIO PRIMO DE RIVERA

DIRECTOR: JAIME CAMPMANY. — EMPRESA: PRENSA Y RADIO DEL MOVIMIENTO

DEPOSITO L.: 17-1958 — AVDA. GENERALISIMO, 142 — MADRID-16 — TELS. 215 06 40 y 215 22 40

NUMERO 11.925 — II EPOCA — MADRID, MARTES 16 DE FEBRERO DE 1971 — 4 PESETAS

es mejor

Salinas

por surtido y buen servicio en ALFOMBRAS, LIMPIABARROS, PERSIANAS GRADULUX, etc.

SALINAS-Carranza, 5

Teléfono 224 23 00★

TORMENTA POLITICA EN USA

FERNANDEZ MIRANDA A LOS NUEVOS CONSEJEROS

GARANTIA DE FUTURO

LOS CONSEJOS LOCALES COBRARAN UN AIRE NUEVO Y UNA VITALIDAD REPRESENTATIVA

DAREIS A LA ACCION MUNICIPAL Y PROVINCIAL CONTENIDO POLITICO

Los 8.175 Consejos Locales del Movimiento quedaron constituidos en toda España el pasado domingo. A los diversos actos celebrados con tal motivo asistieron jerarquías provinciales y locales del Movimiento. En el transcurso de los mismos se leyó un mensaje del Ministro Secretario General, don Torcuato Fernández Miranda, dirigido a los 102.988 nuevos Consejeros. El Ministro les exhortó a la unidad y a la camaradería y les recordó la tarea de velar por «la continuidad de una etapa que tendrá su garantía de futuro en la persona del Príncipe de España, sucesor a título de Rey y cabeza dinástica que encarna la Monarquía del 22 de julio instaurada por Franco».

※ ※ Amplia información en pág. 5

FINALIZADA LA «GUERRA DEL PETROLEO»

SUBE LA GASOLINA

Aumenta en Alemania y reajuste en varios países europeos

Tras la firma del acuerdo de Teherán, que puso fin a la llamada «guerra del petróleo», parece que habrá paz por un quinquenio —más o menos— entre las 23 mayores sociedades petroleras del mundo occidental y los seis países productores del golfo Pérsico. Como habían apuntado los especialistas en el complejo mundo del oro negro, los productos derivados del crudo subirán inevitablemente. La gasolina ha sido objeto ya de aumentos de precio en algunos países, como la República Federal, y medidas de reajuste en relación con los nuevos datos del problema están siendo estudiadas en otras latitudes.

En España —que importa del área medio-oriental un alto porcentaje del petróleo que consume— los famosos 35 centavos de aumento por barril tendrán también repercusiones. El director general de Energía ha declarado que, a su juicio, la gasolina tendrá que subir de precio. (Página 27.)

FALLOS EN LA PROTECCION

Submarinos rusos en el golfo de Méjico que no fueron detectados oportunamente

La Marina norteamericana ha reconocido que en el golfo de Méjico navegan submarinos soviéticos que no han sido detectados oportunamente por sus servicios. En Wáshington se ha armado una polvareda inmediata. De un lado, la "Navy" ha hecho público que está redactando un informe a toda velocidad con la intención de darlo a conocer en abril y explicar las carencias del sistema de detección y las razones técnicas que podrían, eventualmente, justificar el caso.

En segundo lugar, se espera una ola de críticas por parte de representantes y senadores, que interrogarán a las autoridades competentes sobre el empleo que dan a los tres mil millones de dólares invertidos anualmente en la protección contra eventuales ataques submarinos. Hasta ahora Wáshington seguía, literalmente, la ruta de los sumergibles atómicos soviéticos, desde Murmansk, en el Artico, hasta el puerto cubano de Cienfuegos, donde, según especulaciones sin confirmar, los rusos estarían construyendo una base naval.

※ ※ Amplia información en pág. 13

ISRAEL: NO AL PLAN DE PAZ

PELIGRA LA GESTION DEL MEDIADOR JARRING

Las proposiciones de Gunnar Jarring, mediador en el conflicto de Oriente Medio, han sido tácitamente rechazadas por el Gobierno israelí. Con esta actitud, la misión del diplomático sueco y representante de la ONU, entra en una fase crítica, después de las esperanzas suscitadas en los últimos días, tras la aprobación por El Cairo de las «positivas acciones» del mediador.

Anuar El Sadat, por su parte, en declaraciones al semanario norteamericano «Newsweek», ha dicho que aceptaría la presencia en suelo egipcio de tropas de los cuatro grandes —contrariamente a la actitud que había mantenido Nasser— si tal aceptación sirve a la causa de la paz. (Página 14.)

● LA GUERRA DE LAOS

Laos sigue ocupando buena parte de la atención diplomática internacional. Por un lado los combates parecen haberse intensificado en los últimos días y ha aumentado considerablemente el número de aviones y helicópteros americanos derribados. Por otro, sigue el progreso de las fuerzas terrestres sudvietnamitas, que proceden a limpiar la llamada ruta Ho Chi Minh, mientras Wáshington, como escribe nuestro corresponsal en Nueva York, estima que, por ahora, Pekín no intervendrá. (PAG. 15.)

● THAILANDIA ESTA ALERTA

El Ejército thailandés ha sido puesto en estado de alerta a lo largo de la frontera con Laos. En el reino Thai se espera desde hace meses un ataque del vietcong. El último incremento de la guerra de Indochina hace más probable esa acción de los comunistas contra Thailandia. (PAG. 15.)

● LOS OBISPOS, REUNIDOS

Ayer inició sus debates la XIV Conferencia Episcopal. A la sesión inaugural asistieron sesenta y ocho prelados, y en ella monseñor Enrique y Tarancón pronunció unas palabras, subrayando tres temas básicos: reforma de los Estatutos de la CE, Ley de Educación y Concordato. (Pág. 8.)

● PRIORIDADES CREDITICIAS

Por un decreto de la Presidencia del Gobierno han sido designados los sectores prioritarios a los efectos de concesión de créditos para el presente año 1971, en cumplimiento de lo dispuesto en la ley del II Plan de Desarrollo. Entre dichos sectores prioritarios para el crédito oficial se señalan la industria editorial y las instalaciones depuradoras de contaminantes de las aguas y de la atmósfera, así como centros docentes y viviendas de interés social. (Pág. 6.)

DESORDENES EN CALABRIA

Continúan los disturbios en Calabria. La elección de capitalidad para la región no es del todo pacífica. Entre Catanzaro y Reggio es la lucha. El jefe del Gobierno italiano, Colombo, sale mañana para los Estados Unidos, y parece que antes quiere zanjar el conflicto. En la telefoto de Cifra, policías disuelven con bombas de gas a los revoltosos que en Reggio provocan desórdenes para conseguir que esta ciudad sea la capital de Calabria. (Información en la página 10.)

Ayuntamiento de Madrid

DOS JUDIOS EN POLONIA

ISAAK Babel, escritor judío ruso muerto en circunstancias inciertas en el año 1941, participó como oficial de intendencia del regimiento de Caballería formado por cosacos y bajo las órdenes del general Budenny, en la campaña de Polonia de 1920. Había nacido en Odessa en 1894 y vivido la experiencia de sus primeros años en el «ghetto» de Moldavanka, cuando los fríos terrores del zar Nicolás II atenazaban la potente vitalidad de las comunidades hebraicas, extendiendo sus imposiciones hasta el bullicioso puerto del mar Negro.

La obra de Babel, acrisolada sobre un directo repertorio de invenciones autobiográficas, delata, desde sus relatos de infancia, como judío de «ghetto», hasta su experiencia revolucionaria, sobre todo en la campaña de Polonia, un amplio testimonio donde se debaten diversas conmociones de una existencia lastrada por los sustratos de la cultura judía, y enfrentada a las necesidades radicales del nuevo orden. La conmoción personal de Isaak Babel tiene, traslucida a su obra con penetrante lucidez, la suficiente objetividad y riqueza para aparecérsenos como una de las más apasionantes y fascinada muestra de literatura creadora entre el censo de escritores rusos que vivieron la revolución de 1917. Su libro «Caballería roja», recientemente aparecido en España, formado por relatos de sus experiencias militares en la campaña de Polonia, describe, en una síntesis expresiva difícilmente igualable, las controversias personales del intelectual judío que toma contacto con dos mundos íntimamente reveladores: el de los judíos polacos, los pobres judíos del villorrio, tan diferentes a los de la desbordante vitalidad de Odessa, y el de los cosacos, sus camaradas de expedición, fuerzas represivas en los días del zar, ahora transformados en activos luchadores de ese orden que asciende. En esta disyuntiva, las tensiones personales de Babel se ramifican, intentando resolver el ambiguo problema en una frustrada aceptación de violencia, muy lejana a las posibilidades de su conciencia y tradición existencial.

Isaak Babel, bajo sus dudas y acciones, era un hombre dividido, que, sentimental y escépticamente, quedaba perfectamente retratado al definirse en una frase muy significativa: «Yo soy un hombre con las gafas sobre la nariz y el otoño en el corazón.» La lucidez del judío ruso parecía predecir un determinante destino en un mundo donde las dialécticas personales habían de quedar orilladas, porque lo nuevo, lo inmediato, era la acción en una violencia que desbancaba, por su propio peso, cualquier ambigüedad de planteamiento vital. Y el judío de la revolución, confrontado en las estepas polacas, íntimamente herido, tal vez a pesar suyo, no pudo salvar el sentimiento otoñal de sus contradicciones, y, desbancado por la realidad, encontró una muerte incierta en algún campo de concentración de la posterior etapa stalinista.

Isaak Bashevis Singer está considerado como el más grande escritor actual en lengua yiddish. La parte fundamental de su obra describe, siempre con una amplitud de composición en el estilo de la novela tradicional, las vicisitudes de los judíos en la Polonia finisecular. Es otro escritor judío que vivió largo tiempo en Varsovia y que actualmente reside en los Estados Unidos. El mismo traduce sus novelas al inglés y ha encontrado en Henry Miller un ferviente admirador y un impagable mensajero de sus cualidades.

La cercana edición de «La Casa de Jampol» en nuestro país, nos pone en contacto con el personalísimo mundo de Singer, abierto a una vasta panorámica sobre el mundo judío posterior a la insurrección polaca contra Rusia de 1863, la dominación rusa, el ascenso de la revolución industrial y el consiguiente despertar de las comunidades hebraicas, que van encontrando el cauce abierto para su expansión social y económica. Novela construida sobre una ramificada anécdota familiar, donde los sucesos y los personajes van adquiriendo esas equivalencias significativas que, en lo cotidiano y personal, dan medida de una total situación socio-histórica, siempre desde el prisma judío en esa etapa concreta de Polonia.

Lo que en Babel es autobiografía, material primario de su obra, reelaborado y transformado después en un friso contundente y fabulosamente sugestivo, en Singer es biografía de una familia, de una comunidad, de un pueblo, con amplitud de mirada más abarcadora y total. Y como suele suceder en las grandes novelas, el relato último se ciñe también a la narración de una crisis, de una conmoción en la que los personajes son exponentes personales que se debaten con sus dudas y ambigüedades. La caída de la nobleza feudal polaca promociona a los sojuzgados judíos y en el empuje de las nuevas fuerzas, que aprovechan la coyuntura, se introduce otra crisis interna que va demoliendo el cerrado mundo de tradiciones donde el sentido ritual, religioso, sufre los achaques propios de una cultura agrietada y puesta en cuestión por el despertar intelectual de las nuevas generaciones.

Los relatos de Babel y Singer nos alternan sobre un país que, como Polonia, está íntimamente unido a la historia del pueblo judío, dos visiones autobiográficas y biográficas, acordes para la constatación histórica —en lo personal y en lo colectivo— de la problemática, lúcida y críticamente observada, de algunos de los aspectos más importantes de la historia de un pueblo que sigue sin resolver sus tensiones. En alguna medida son dos epígonos, en niveles distintos, que nos han hablado de una misma realidad.

Luis MATEO DIEZ

El niño-gacela en su mundo

EL niño-gacela, que si no es verdad pudiera serlo, pertenece a ese singular parentesco que de pronto se establece entre el hombre y el animal, sin llegar a la extrema unión que puedan mostrar la sirena o el centauro. La mitología pierde peso, y ahí está don Evelio ofreciendo vacas para poblar la Luna, sin acordarse de que el ganado vacuno fue pastoreado por Circe, la hechicera rubia hija del Sol. Pero esto no importa demasiado para el niño-gacela. Entre otras causas, porque el niño ha figurado muchas veces en esta duplicidad de niño y animal abandonado a su suerte. Tampoco importa aquí el licántropo —el hombre lobo—, ni la ley Kenaima por la que el hombre se convierte en leopardo.

El niño-gacela se produce tras el abandono, y en la novela sí que hay buen ejemplo de tales cosas. Ahí está Mowgli y sus lobos, el niño del Libro de la Selva, y Tarzán, el hombre mono. Kipling no extrema la aventura de Mowgli, y la deja antes de la adolescencia. Edgar Rice, sí. Porque Rice pertenece a las *series*, una manera acomodada de contar.

Ahora el niño-gacela no es una narración, porque se trata de un ser vivo, que corre velozmente y que parece ser objeto de la curiosidad de quienes pueden permitirse cumplir con aquella frase de Eugenio d'Ors sobre el filántropo y su necesidad de contar con un asiento de primera fila para cualquier irregularidad.

El niño-gacela está en su mundo actual, un mundo que realmente no es el suyo, pero al que se vio abocado por cualquier circunstancia forzosa, y todos sus elementos de convivencia son de gacela. Lo novelesco es muchas veces una manera de comportamiento de la realidad, llegando a extremarse tanto como en esta ocasión. ¿Qué significación puede tener el futuro para el niño-gacela? ¿Existe realmente para él ese fragmento de la existencia humana que se llama porvenir? Es seguro que no. El espacio en que este personaje salta y se mueve escapa de todo condicionamiento hacia el año dos mil, pongo por caso repetido.

Porque contando con la supuesta edad de este ser misterioso, extraño, el año dos mil sería para él una apertura a la madurez. Pero en cuanto gacela, ¿qué edad le correspondería? Todos sabemos el dramático condicionamiento del centauro, que mientras a los diez años su parte de hombre apenas ha cumplido la niñez, su parte de caballo está en las proximidades de la vejez.

¿Cuál será el mundo del niño-gacela para dentro de este año mismo? El mundo de la vejez o el mundo de la adolescencia. Realidad o invención, la noticia está repleta de signos que atender en nuestro ánimo. Un profesor, paleontólogo y psicoanalista, presentó no hace mucho la teoría del parentesco del hombre con el oso, en lugar de con el mono. Pero esta es otra cuestión que apenas roza el mundo de un niño rodeado de gacelas.

Francisco ALEMAN SAINZ

PUIG ROSADO

—Según «Juan Ruiz», un país democrático, hijo mío, sería, por ejemplo...

COPLAS

A SANTA RITA

(Se dice que en marzo se darán los nombres de las 8.000 personas que en España han declarado ganar más de un millón de pesetas al año.)

Santa Rita, Santa Rita,
que abogas por lo imposible.
Echame tú una manita
y haz creíble lo increíble.

Haz que cuando se publique
la lista de quienes son
capaces —Dios nos lo explique—
de ganar más de un millón,

figure en ella, mi Santa,
aunque un soponcio me dé
al comprobar que era tanta
cual mi esperanza mi fe.

Ay, Santa Rita bendita,
haz el milagro por mí.
Yo te juro, Santa Rita,
que me acordaré de ti.

Y, como los millonarios,
mientras corto mis cupones,
por todos mis operarios
rezaré en mis oraciones.

Seré burgués, ya lo ves,
seré un burgués bien orondo,
pero seré, sí, un burgués
de buen fondo.

MAESE PEREZ

Ayuntamiento de Madrid

DESCONFIEN DE LAS IMITACIONES

EL buen Baco, con su torso de odre y su panza, de la que sale la danza etílica, debe de estar un tanto irritado, allá en sus inconcretos viñedos. Una cosa es que uno se corone, por dentro, las sienes de pámpanos y otra que le contraten para hacerlo. Beber mucho ha tenido siempre mala Prensa, pero nadie sabe qué es "mucho".

—Usted bebe un poquito demasiado.

Se lo dijeron, diplomáticamente, a cierto agregado cultural de esos que entienden que es preciso empaparse de un país antes de hablar de él. Y el hombre, sin aparente aflicción, respondió:

—Es que para mí un poquito demasiado es lo suficiente.

El buen Baco, con su aire de tonel y su corona indiscutible, estará molesto a estas alturas al enterarse de que, entre sus desinteresados discípulos de siempre, han logrado infiltrarse algunos simuladores. Beber no es un vicio, es una actitud. Hay que distinguir entre el que bebe, el que se emborracha y el que es un alcohólico. El que bebe debe hacerlo sólo hasta conseguir "exaltar las ideas" y ver el mundo como a través de un cristal esmerilado. El que se emborracha debe procurar no hacerlo más si es que ha perdido conciencia y no seguir el consejo hipocrático, que no hace daño a nadie, de embriagarse una vez al mes. En cuanto a los alcohólicos, ya se sabe que no lo son quienes quieren, sino quienes pueden. Se es alcohólico por una intolerancia y la cosa debe ser considerada como una enfermedad y no como un vicio. ¿A quién se le ocurriría echarle una bronca a un diabético por serlo? Pues bien, todavía, a pesar de los avances de la medicina, hay quien le regaña a un alcohólico por haberse bebido un frasco de colonia.

Beber es un privilegio, aunque tenga sus peligros. Emborracharse es un error, aunque tenga su atractivo, y ser un alcohólico es una contrariedad, aunque tenga cura.

Baco debe de andar disgustado, entre pámpanos mitológicos, al enterarse que hay simuladores en su innumerable bando adicto. Debo la noticia a mi amigo Manolo Adrio: en Inglaterra se están produciendo "borrachos de alquiler". Un lamentable oficio nuevo que si bien amplía el campo laboral debe ser repudiado por todos los que bien o mal no habíamos realizado de una forma absolutamente "amateur". Por doscientas pesetas y "barra libre" se contrata en Inglaterra a gentes "para animar una fiesta" o para "alegrar a la concurrencia".

¿Qué entenderán por animación o por alegría? Esas cosas importantes sólo pueden producirse porque sí y no son fruto jamás de una programación. El salmista afirmaba que el vino alegra el corazón del hombre y Omar Kannyan, que escribió salmos distintos, le atribuía también consoladoras gestiones. Los latinos le llamaron "revelador", pero nadie entre sus partidarios le atribuyó nunca capacidad de contratación. Un entierro es distinto y se pueden contratar plañideras para que estimulen a los deudos de titubeante llanto. (Todo el mundo tiene motivos para llorar por algo y, si nos dan pie, las lágrimas pueden producirse. Pero la alegría es asunto diferente porque no todos tienen motivos de contento. Fingir la alegría es algo tan triste que todos los que participen en la farsa pueden acabar llorando a moco tendido.)

Estamos acostumbrados a que nuestro tiempo haga de las simulaciones rentables verdaderos oficios. Se alquilan coches suntuosos para casarse o para deslumbrar simplemente. En Norteamérica se alquilan manifestantes dispuestos a alborotar y exhibir pancartas reivindicando o protestando por lo que sea. Y ahora, en la decimalizada Inglaterra se alquilan borrachos, como en las salas de fiesta de cualquier parte del mundo se alquilan parejas expertas en contorsiones para estimular a los remisos. Ignoran los empresarios que un buen borracho jamás se improvisa y que con las cosas importantes no se debe jugar.

Baco está triste y no habrá tenido más remedio que tomarse una copa.

Manuel ALCANTARA

NOVEDADES Y MODERNIDADES

CADA vez comprendo menos —o simplemente se me antoja pueril— la obsesión que muestran algunos de ser de su tiempo y las alusiones y atribuciones críticas e interpretativas que esto suele llevar consigo. No se sabe qué se quiere decir ni tampoco en qué consiste el tiempo en cuestión, porque ningún tiempo puede ser definido. Para intentarlo, los ensayistas y los filósofos de la historia llenan volúmenes gruesos y es difícil que se pongan de acuerdo

Pero las meditaciones sobre los caracteres de las épocas diversas apenas tienen que ver con el prurito de la modernidad a todo trance ni con la preocupación obsesiva, como digo, de ir con los tiempos y de buscarles a aquellos que se viven peculiaridades únicas y rasgos excepcionales, casi siempre en el tono más exaltado y positivo, más enaltecedor y panegírico.

Aludo ahora a este último tipo psicológico, pues, sin forzar la abstracción también se ofrecen, como en otras manifestaciones, ambos extremos. Y así nos topamos con el tipo contrario, con el añorante y negador, diría que con el renegador, para el cual su tiempo es el que ya pasó. De ahí esa expresión tan significativa de «mis tiempos» o «en mis tiempos», cuando se quiere aludir a los que se vivieron con plenitud o que son ya materia de recuerdo, por emplear los términos que sirven a Fernando Chueca de título para un bello libro.

Ya se sabe que los tiempos, los presentes, son muchísimos, infinitos y cambian de continuo, tanto como la visión, la perspectiva y el sentimiento de quienes los aprecian. Y si cambian los tiempos —considerados lo más objetivamente posible— y persisten aquellas expresiones, se puede sospechar que hay un fenómeno de apetencia o de repulsión, por llamarlo así, que se da en todas las épocas y en todos los momentos de ellas y relacionado, entre otras cosas, con la edad y composiciones mentales muy diversas.

El caso es que ciertos comentaristas —u otras personas que viven con curiosidad y atención— parecen hallarse obsesos de lo nuevo, de lo moderno, de lo propio de nuestro tiempo. Y por doquier establecen comparaciones, sientan afirmaciones, levantan condenaciones.

Cualquier persona que no sea joven atravesó ya tiempos diferentes y modernidades y novedades distintas, lo mismo que pasó por modas, aunque este término parezca dar al fenómeno un matiz casi frívolo. Por consiguiente, va reduciendo su afán de novedad y de modernidad, hasta caer con frecuencia en una nostalgia que puede ser noble y conmovedora tanto como puede ser necia y obtusa; puede ser aviso de la prudencia tanto como reblandecimiento senil.

Leo con frecuencia a personas mayores, experimentadas y de ordinario sagaces, comentarios acerca de algunas manifestaciones del arte o de la literatura —o de la vida en general, igual da— que no revelan sino torpeza e incomprensión. Este último vocablo lo empleo con cautela, porque muchos lo esgrimen como defensa de las extravagancias más estériles. Lo arrojan contra el disgustado o contradictor para herirle en lo que más puede dolerle: su sensibilidad e inteligencia.

Me parece peor, sin embargo, como postura intelectual, la de quien cultiva, con evidente falta de sinceridad, una especie de juvenil demagogia estética, haciendo las debidas transposiciones de significación. La cual viene a consistir en el halago de las formas y estilos adoptados y exaltados por las minorías estentóreas.

Estas minorías, que se dividen y se multiplican e incluso que se restan en ocasiones, muy difíciles de fijar y de precisar son, en cambio, muy operantes, porque, al cabo, suelen llevar el entusiasmo y en bastantes casos la razón; es decir, conllevan alguna de las motivaciones oscuras que deciden aquellos cambios.

Escuelas, tendencias y modos de ver e interpretar la vida se suceden y siempre hay unos adelantados, una vanguardia, cuyo instinto para percibir tales mudanzas los convierte en receptores vibrantes y en pregoneros entusiastas. Y estos últimos, a su vez, se confunden con los mismos autores o artistas de vanguardia. Sino que semejante etiqueta de los vanguardismos sirve de amparo y a veces de reclamo para muchas simulaciones e inertes repeticiones.

Sin duda que en cada tiempo palpita en el ambiente algo inefable, impulsado por el ansia de lo nuevo, lo cual se va cuajando aquí y allá en atisbos o en obras enteras que luego dejan huella en la historia. Una sensibilidad especial se precisa para acoger todo ello sin reservas y sin escepticismo. No obstante, hablar de la sensibilidad de la época sería excesivo, como el invocar el espíritu de los tiempos.

Por muy ecléctico que se sea, por muy ecuánime y sensible, incurriremos en torpezas e incomprensiones, si los años fueron cargándonos de sensaciones y emociones. Pero la disputa sobre los valores no se entabla entre lo nuevo y lo viejo o entre viejos y jóvenes, porque se dan tantísimos grados intermedios, se conjugan y mezclan de tal modo que aquella oposición radical pierde sentido. La realidad se presenta infinitamente matizada.

¡Qué dañina resulta en algunos la preocupación de ser actual! Consiste en incorporar unos cuantos rasgos, casi siempre superficiales, pero a los que se atribuye mucha y a veces terrible significación. Y es posible que la tengan, aunque acaso posean mayor trascendencia otras notas y rasgos que aparentemente no son tan «de su tiempo».

En todo ello el tiempo juega con grandes burlas y paradojas. Se ha dicho repetidamente que estar de moda supone el peligro de pasar pronto y caer en lo anticuado, mientras que el tiempo suele respetar casi siempre aquello que se hace contando con él. Por lo demás, todo hombre es de su tiempo, quiera o no, y más todavía, si cabe, aquel que lleva a cabo una obra de alguna trascendencia. Unicamente depende de su talento que este tiempo suyo se exprese mejor o peor y, con él, otros pasados y venideros. En rigor, no se puede ser anacrónico. El anacronismo constituye otra forma de actualidad. (Pyresa.)

Eusebio GARCIA LUENGO

DEMOCRACIA SOCIAL

LOS Consejos Locales del Movimiento han quedado constituidos. Ocho mil ciento setenta y cinco cauces de participación se han abierto a nivel local. Una nueva etapa de nuestro desarrollo político, una necesaria meta para que la representatividad se realice, ha sido alcanzada en el marco del Movimiento Nacional.

Ciento tres mil Consejeros, repartidos por los más dispares puntos de nuestra geografía, están ya obligados a canalizar y a recoger todas las iniciativas que partiendo de la defensa de los intereses de la vida local redundarán, indiscutiblemente, en la solución y el estudio de los problemas que el país tiene planteados en otras áreas.

La trascendencia de estos órganos de representación básicos es notable. Como acaba de afirmar el Ministro Secretario General del Movimiento, don Torcuato Fernández Miranda, en su mensaje a los nuevos Consejeros, la acción política a nivel municipal es un requisito imprescindible para que las decisiones a nivel provincial y nacional sean realistas y eficaces. «Sois los Consejos Locales del Movimiento una forma nueva, original e inédita de la democracia social española, que no es otra que una forma nueva de hacerse presente la sociedad en los poderes públicos y en la administración del Estado, de la provincia y del municipio.»

Todas las inquietudes del sentir nacional deben reflejarse, de inmediato, en estos Consejos para que el engranaje de la representación las lleve con puntualidad a sus más altas esferas. Todos los problemas, y de manera especial aquellos que aporten ideas para la conquista de nuevas cotas sociales. «No olvidemos jamás —ha dicho don Torcuato Fernández Miranda— que la bandera de lo social está izada en el mástil del Movimiento; desde la fundación a nuestros días hemos sido la vanguardia de lo social. Hay como un pacto profundo entre el Movimiento y el pueblo, no se entendería a aquél si en él no se viera lo social como la savia que lo vivifica y lo sostiene.»

Los nuevos Consejos que ahora inician su tarea cuentan en su seno con la presencia de la juventud. Dieciséis mil personas menores de treinta años, y ocho mil de ellas con edades comprendidas entre los dieciocho y los veinticinco, aportarán nuevo espíritu, renovador e inquieto a la vida política del país, a la vez que ampliarán el marco legal del contraste de pareceres. Este pluralismo representativo, que es ya una realidad dentro de los Consejo Locales, será a la vez la garantía de una continuidad de inquebrantable lealtad a nuestros orígenes doctrinales e históricos. Lealtad —como dijo el Ministro Secretario— a la raíz doctrinal esencial de nuestros Principios Fundamentales. Parte integradora, integrante e integrada del Movimiento de Franco y del Estado de derecho que surge con la Ley Orgánica del Estado Pero lealtad, sobre todo, al pueblo español, a sus inquietudes y desvelos, a sus afanes y esperanzas comunes.

Ayuntamiento de Madrid

● REGRESO GARICANO GOÑI

«EL DESARROLLO DE LAS CANARIAS, FABULOSO»

● LICINIO DE LA FUENTE RECIBIO EL DOMINGO LA MEDALLA DE ORO DE TOLEDO

◆ *El Ministro de la Gobernación, don Tomás Garicano Goñi, acompañado por las autoridades de las dos provincias canarias, pronuncia unas palabras en el acto de clausura de la VI Feria Nacional del Atlántico, celebrado en Las Palmas el pasado domingo. (Foto Cifra Gráfica.)*

LAS PALMAS DE GRAN CANARIA. (Resumen de Cifra, Mencheta y Pyresa.)—**"Hasta que no se termine de desmontar la subversión, mantedremos la suspensión del artículo dieciocho del Fuero de los Españoles. Mientras tanto, honradamente, no podemos hacer nada más que mantener esa suspensión, declaró ayer poco antes de salir de Las Palmas el Ministro de la Gobernación, don Tomás Garicano Goñi, en unas manifestaciones en exclusiva que publica el diario local "Diario de Las Palmas".**

En un resumen sobre su estancia en el archipiélago, que concluyó ayer, el señor Garicano Goñi dijo: "No es fácil ahora hacer un resumen de problemas. Creo que hay tres que son los más importantes y que he señalado ya en varias ocasiones: electrificación, aguas y enseñanza."

Soluciones

«El de aguas —añadió el señor Garicano Goñi— va bastante bien y además creo que la caída en estos días servirá de solución para algún tiempo. El problema de la enseñanza es, quizá, el que más me preocupa, pero creo que estamos sentando unas bases para poder activar en todo lo posible la labor del Ministerio de Educación y Ciencia en el sentido de facilitar lo que a ellos interesa más, como son los solares para las construcciones docentes. Los problemas del turismo los veo francamente bien encauzados. Hay buenos hoteles y las gentes están atendidas, El afecto con que los habitantes del país acogen a todos los de fuera, nacionales y extranjeros, es realmente extraordinario.»

Sanidad

«En general —prosiguió el Ministro de la Gobernación— he visto que el desarrollo de las dos provincias canarias en pocos años para acá ha sido realmente fabuloso.»

Al responder a otra pregunta del entrevistador, el señor Garicano Goñi se refirió a la situación sanitaria del país en estos términos:

«No puedo decir cifras exactas, pero creo que en los últimos años se ha avanzado en este aspecto de una manera extraordinaria, tanto en lo que se refiere a la labor de las Diputaciones como a la del Estado y a la Seguridad Social.»

Clausura de la Feria del Atlántico

En la mañana del domingo, el señor Garicano Goñi había clausurado la VI Feria del Atlántico, en el transcurso de un acto al que asistieron las autoridades de las dos provincias canarias, representaciones diversas y el Comité ejecutivo del Certamen.

El Ministro de Trabajo, en Toledo

TOLEDO. (Resumen de Cifra y Pyresa.)—**Durante el día de ayer, el Ministro de Trabajo, don Licinio de la Fuente, visitó Toledo, en donde inauguró el edificio para alojar los servicios infantiles y de maternidad, que ocupa una superficie de 10.000 metros cuadrados y dispone de 200 camas, distribuidas en ocho plantas, con quirófano, sala de reanimación, servicios de sociología, laboratorios y residencia para enfermeras. Dispone además de aire acondicionado. El importe total de dichas obras asciende a 103 millones de pesetas. Bendijo las instalaciones el vicario general del Arzobispado.**

Residencia sanitaria

Más tarde, el señor Licinio de la Fuente se dirigió a la nueva Residencia Sanitaria de la Seguridad Social «Virgen de la Salud», en donde fue recibido por las primeras autoridades. Acompañaban al Ministro el Subsecretario de su Departamento y los directores generales de Trabajo, Jurisdicción del Trabajo, Promoción Social y Seguridad Social.

En la ceremonia de bendición pronunció unas palabras el presidente del Consejo de Administración del Instituto Nacional de Previsión, señor Blas Tello.

Visita a la Exposición de obras futuras

A continuación, el Ministro de Trabajo recorrió la Exposición y proyectos de obras próximas a realizarse por su Departamento en la capital y provincia, entre las que figura una escuela de enfermeras y matronas con residencia, cuyo importe será de 46,5 millones de pesetas y cuyas obras comenzarán inmediatamente en la barriada de Palomarejos de esta capital. También se exponen los proyectos de ampliación del edificio que ocupa la Delegación Provincial del Instituto Nacional de Previsión de Trabajo, ya iniciados, y del nuevo ambulatorio que se edificará en las inmediaciones de la Residencia Sanitaria de Talavera, centro de la Universidad Laboral de Trabajo.

Residencia para enfermos parapléjicos

Una de las ilusiones más gratas para Toledo es también el proyecto de construcción de un centro de tratamiento de parapléjicos, en el lugar denominado La Peraleda, a orillas del Tajo. Su puesta a punto exigirá un nuevo puente sobre el río toledano. Este Centro, el primero de su especialidad en España, que tendrá carácter nacional por acoger a enfermos de todo el país una vez construido, será uno de los mejores de Europa. Su capacidad inicial será de 200 camas, ampliables a 300. El costo del proyecto asciende a 200 millones de pesetas.

Homenaje

Poco después, el Ministro de Trabajo recibió el homenaje de la ciudad. En la sala Capitular de las Casas Consistoriales le fue entregada la Medalla de Oro de la Ciudad Imperial, recientemente concedida. Pronunciaron discursos el Alcalde-presidente, don Angel Vivar Gómez, palabras a las que contestó, en términos muy emocionados, don Licinio de la Fuente.

A mediodía le fue ofrecido un almuerzo-homenaje en la típica Venta de Aire, al que asistieron más de 500 comensales. A los postres intervino, haciendo uso de la palabra, don José Finat y Escrivá de Romaní, conde de Mayalde, vicepresidente de las Cortes, Procurador de las mismas por el tercio familiar, en representación de la provincia de Toledo, que ofreció al homenajeado una bandeja de plata en nombre de las personas que asistían a la comida, y que ha sido adquirida mediante suscripción entre todas ellas.

Cerró el almuerzo-homenaje a la persona del Ministro, la intervención del Gobernador Civil y Jefe Provincial del Movimiento, don Fernando Pérez de Sevilla y Ayala, palabras a las que contestó don Licinio de la Fuente en términos de gratitud y de ofrecimiento a Toledo.

MEDALLA DE ORO DE ROTA AL CAUDILLO

ROTA (Cádiz) (Cifra.) — En el primer pleno celebrado por la nueva Corporación municipal de esta localidad, que fue presidida por el nuevo alcalde, señor Navarro Flores, y al que asistieron la totalidad de sus miembros, se tomó el acuerdo de conceder la primera medalla de oro de la villa al Jefe del Estado, Generalísimo Franco, renovando su inquebrantable adhesión al Caudillo, al Príncipe Don Juan Carlos, al Ministro de la Gobernación y al Gobernador Civil de la provincia.

※ SOBRE COOPERACION CIENTIFICA, TECNICA Y CULTURAL

CONVERSACIONES ESPAÑA-USA

● Dos directores generales han salido hacia Estados Unidos para estudiar los aspectos civiles de los Acuerdos

MADRID. (Cifra.)—«Las exigencias del desarrollo español, las necesidades que ese crecimiento impone en el orden de la cultura y los avances científicos y técnicos son los motivos básicos por los que los Gobiernos de España y de los Estados Unidos van a abrir una ventana a un horizonte de cooperación», ha manifestado el director general de Relaciones Culturales, señor Pérez del Arco, a Radio Nacional de España antes de emprender viaje con destino a Wáshington el pasado domingo, junto con el director general de Cooperación Técnica Internacional, señor Vallaure, ambos del Ministerio de Asuntos Exteriores.

El objetivo de dicho viaje es el de estudiar con las personalidades de la Administración estadounidense, así como con otras entidades, el desarrollo concreto de los capítulos civiles del Acuerdo hispano-norteamericano firmado por ambas partee el pasado mes de agosto.

Proyectos sobre educación

«Los proyectos de mi especialidad —prosiguió el señor Pérez del Arco— están ya en estudio en el Departamento de Estado y han sido cuidadosamene elaborados con el asesoramiento y colaboración del Ministerio de Educación y Ciencia. Dichos proyectos se refieren básicamente a aspectos del campo de la educación». En conjunto, son cinco los proyectos presentados por el Ministerio de Educación y Ciencia, que serán objeto de un minucioso estudio con carácter preferencial, tres de los cuales se refieren a planteamientos nuevos de la educación en España, en consonancia con la ley General de Educación.

Los cinco proyectos

Al explicar a Radio Nacional de España, en su diario hablado de las dos y media de la tarde, las características de los mencionados proyectos, el señor Pérez del Arco señaló que hay uno fundamental, relativo a la formación de administradores de educación y gerentes de Universidad, dado el nuevo sesgo que esta institución ha tomado en España en función de la nueva ley General de Educación. Otro proyecto también destacado es el relacionado con el Servicio Nacional de Formación Científica y Técnica. Otro de los proyectos se dirige a la formación de profesores de inglés para las Escuelas Normales y de Educación General Básica y dos más, típicos de investigación, uno hacia el Instituto de Biología Molecular y el último hacia un Instituto de Informática.

Hitos de la nueva cooperación

«Estos proyectos no pueden considerarse ni como únicos ni como finales, sino como hitos iniciales de la nueva cooperación hispano-norteamericana y, una vez realizados positivamente como esperamos —concluyó el señor Pérez del Arco—, darán paso a otros proyectos engarzados en el desarrollo español.»

Por su parte, el director general de Cooperación Técnica Internacional, señor Vallaure, refirió a Radio Nacional de España los aspectos que abarcarán los diferentes temas de discusión entre las dos partes. «El Convenio prevé —afirmó el señor Vallaure— una serie de posibilidades en torno a la cooperación científica y técnica; cooperación en los problemas de medio ambiente y urbanismo que son hoy de tanta actualidad y preocupan a las sociedades modernas, así como la cooperación agrícola, etc.»

Contaminación

A través de contactos con gran espíritu de cordialidad, la Administración española ha elaborado en los últimos meses un amplio programa de perspectivas en colaboración con la Comisaría del Plan de Desarrollo (Ponencia de Investigación Científica y Desarrollo Tecnológico), los Ministerios de Educación y Ciencia, Agricultura, Obras Públicas, Vivienda y Gobernación, concretamente con la Dirección General de Sanidad y con los Ayuntamientos de Madrid, Barcelona y Bilbao en orden a los problemas de contaminación. Asimismo han participado en aquéllos el Consejo Superior de Investigaciones Científicas, la Junta de Energía Nuclear, el Instituto de Técnica Aeroespacial, el Instituto Español de Oceanografía y otros organismos

Investigación

Refirió también el señor Vallaure que se han elaborado otros proyectos de menor importancia con el fin —dijo— de establecer una tupida red de investigadores e instituciones de investigación que, por sí mismas, establezcan una corriente de colaboración en la que ni siquiera se necesite la vigilancia o proyección estatal.

«Para todo ello —concluyó el señor Vallaure— estableceremos una serie de contactos con personalidades de la Secretaría de Estado y, singularmente, con el coordinador nombrado para este fin, señor Richarson.»

El Telex con la URSS

MALAGA. (Resumen de Cifra.) El director general de Correos y Comunicaciones manifestó a la emisora Radio Peninsular de Malaga, el pasado domingo, que la razón de no haberse instalado todavía telex con la Unión Soviética responde al hecho de que hasta el momento tan sélo ha habido una petición, y en estas condiciones la instalación resultaría antieconómica. Pero, añadió, podría llevarse a cabo en cuanto se formulen nuevas peticiones, puesto que no existe ningún inconveniente de orden técnico ni de orden político.

Asamblea Nacional de los Representantes Sindicales de Comercio

ALICANTE (Pyresa).—Cincuenta Vocales pertenecientes a la Agrupación Nacional Sindical de Representantes de Comercio, bajo la presidencia del Presidente del Sindicato Nacional de Actividades Diversas, don Juan García Carrés, se han reunido en Alicante, por vez primera en dieciocho años fuera de Madrid, al objeto de celebrar su asamblea plenaria nacional.

La mañana la han dedicado al estudio de los presupuestos de la Agrupación y a asuntos relacionados con la Seguridad Social y Pensiones, etc. Por la tarde, en el salón de actos de la Casa Sindical, con asistencia del Gobernador Civil y Jefe Provincial del Movimiento, ha tenido lugar la imposición de condecoraciones al Presidente y Secretario General de la Agrupación Nacional y Tesorero de la misma y varios Presidentes provinciales.

● CON LA ASISTENCIA DE VARIOS MINISTROS

FUNERALES POR LA MADRE DEL SEÑOR RODRIGUEZ DE VALCARCEL

◆ *Don Alejandro Rodríguez de Valcárcel recibe los testimonios de condolencia de los Ministros del Gobierno, al finalizar el funeral celebrado en la iglesia de Santa Rita por el eterno descanso del alma de la madre del Presidente de las Cortes, fallecida el pasado sábado. (Foto Cifra.)*

MADRID. (De nuestra Redacción.)—Al mediodía de ayer se celebraron, en la iglesia de Santa Rita, los funerales por el alma de doña Irene Nebreda, madre del Presidentes de las Cortes Españolas, don Alejandro Rodríguez de Valcárcel. Presidían los funerales el Presidente de las Cortes, su hermano político, don José Minagor, y el nieto de la fallecida, don Carlos Rodríguez de Valcárcel.

A los funerales asistieron los Ministros de Asuntos Exteriores, señor López Bravo; el de la Gobernación, don Tomás Garicano Goñi; el Ministro del Aire, don Julio Salvador Díaz-Benjumea; de la Vivienda, don Vicente Mortes Alfonso; de Marina, almirante Baturone Colombo; Delegado Nacional de Sindicatos, don Enrique García Ramal, y Comisario del Plan de Desarrollo, don Laureano López Rodó. Igualmente asistieron los ex Ministros Bau Noya, actual presidente del Consejo de Estado; Nieto Antúnez; Serrano Suñer; Martín Artajo; Fernández Cuesta; Solís Ruiz; Iturmendi; Barroso; Díaz Ambrona, y Romeo Gorria, así como presidentes de altos organismos del país; jefe del Alto Estado Mayor, teniente general Díaz Alegría; jefes de las Casas Militar y Civil del Jefe del Estado, y numerosos Consejeros Nacionales, Procuradores en Cortes y diversas personalidades de la vida política del país.

Ayuntamiento de Madrid

LOS CONSEJOS LOCALES, NUEVA FORMA DE DEMOCRACIA SOCIAL

NO PUEDEN SERNOS AJENAS LAS INQUIETUDES ASOCIATIVAS QUE ESTAN VIVAS EN EL ANIMO POPULAR

El mensaje de Fernández Miranda fue leído en la constitución de 8.175 Consejos

MADRID. (De nuestra Redacción.)—El pasado domingo quedaron constituidos en toda España los 8.175 Consejos Locales del Movimiento, salvo el de Zaragoza, que, excepcionalmente, y previa autorización del Ministro Secretario General, se constituyó el sábado, día 13. La última fase de las elecciones, correspondiente al grupo de representación familiar, se realizó el pasado domingo, día 7 de febrero.

A los diversos actos que se celebraron con tal motivo asistieron jerarquías provinciales y locales del Movimiento. En el transcurso de los mismos se dio lectura a un mensaje dirigido a los Consejos por el Ministro Secretario General del Movimiento, don Torcuato Fernández Miranda.

El número de Consejeros Locales del Movimiento en toda España asciende a 102.988, para los cuales comenzarán, el próximo día 21, unas Jornadas de Orientación Política, de tres meses de duración, en todo el país.

※ En Madrid

Al igual que en el resto de los Municipios españoles, el domingo se constituyó en Madrid el Consejo Local del Movimiento. El acto se celebró a mediodía, y estuvo presidido por el Delegado Nacional de Provincias, don Enrique Ramos, y por el Subjefe Provincial del Movimiento y Consejero Nacional por Madrid, don José Martínez Emperador. No asistió el Jefe Provincial, señor López Cancio, ausente por enfermedad de uno de sus familiares.

Tras la lectura del acta de la sesión anterior y de los nombres de los Consejeros cesantes, se nombró a cada uno de los treinta y tres nuevos Consejeros Locales representantes de los distintos grupos previstos en el Estatuto Orgánico del Movimiento: representantes de entidades sindicales; federaciones y asociaciones del Movimiento; elegidos por las hermandades, organizaciones y demás entidades del Movimiento de ámbito local; Corporaciones locales elegidos entre sus miembros; elegidos directamente por los avecindados en el Municipio; designados por el Presidente del Consejo, y los titulares locales de las Delegaciones de la Sección Femenina y Juventud.

A continuación, el presidente del Consejo Local de Madrid, don Pedro Roiz Cossío, tomo juramento a cada uno de los nuevos Consejeros, les dio posesión de su cargo y declaró constituido el Consejo Local de Madrid.

De acuerdo con el Estatuto Orgánico del Movimiento se procedió seguidamente a la elección, entre los Consejeros Locales, del Vicepresidente y del Secretario del Consejo. Resultaron elegidos don Madín Rodríguez Rosón y don Julio Hurtado Sainz, respectivamente.

※ Mensaje del Ministro

El acto de constitución del Consejo se cerró con la lectura del mensaje del Ministro Secretario General y Vicepresidente del Consejo Nacional del Movimiento, don Torcuato Fernández Miranda, dirigido a todos los Consejos Locales de España en el día de su constitución. El Ministro dijo, entre otras cosas:

"Consejeros Locales del Movimiento: Para vosotros, mi entrañable saludo. Bienvenidos a la tarea política que nuestras Leyes han confiado a los Consejos Locales del Movimiento. De un Movimiento creado, forjado y perfeccionado por Francisco Franco.

Un Movimiento que es ideario, comunión e institución; tres ideas esenciales que se complementan y definen lo que el Movimiento es como realidad social política y representativa, como expresión de fraternidad nacional, camino definitivo de paz, avanzadilla de una comunidad que aspira a una justa distribución de la riqueza, a la participación en las fuentes de la misma y a una más perfeccionada previsión y seguridad en lo social."

※ Nuevo aire y vitalidad representativa

«Nacen hoy—añadió—bajo este ideal político y por el cauce representativo de nuestra democracia, ocho mil ciento setenta y cinco Consejos Locales, con un total de 103.000 miembros, que son la garantía de una continuidad renovadora de inquebrantable lealtad a nuestros orígenes doctrinales e históricos."

«Lealtad a la Falange de José Antonio, raíz doctrinal esencial y sustantiva de nuestros Principios Fundamentales. Parte integradora, integrante e integrada del Movimiento de Franco y del Estado de derecho que surge con la ley Orgánica del Estado.»

«Lealtad al Tradicionalismo creador, doctrinalmente joven y batallador, abnegado y heroico por las esencias permanentes de España. No habrá, no ha habido y jamás consentiremos que haya deslealtad a nuestros orígenes históricos que nacen con el 18 de Julio.»

«En este año 1971, los Consejos Provinciales y Locales del Movimiento al calor y ejemplo del Consejo Nacional, cobrarán el nuevo aire y vitalidad representativa que exige la ley Orgánica del Movimiento."

※ Forma original de democracia social española

"Sois los Consejos Locales del Movimiento —continuó el Ministro— una forma nueva, original e inédita de democracia social española, que no es otra que una forma nueva de hacerse presente la Sociedad en los poderes públicos y en la administración del Estado, de la Provincia y del Municipio."

"Los Consejos Locales están ahí, a la luz del día, al aire del momento, con impronta de futuro, con capacidad de actuación, con ánimo rotundo de representación, con criterio firme de presencia, para alcanzar, sereno, responsable, leal e inteligentemente todas las áreas del vivir nacional."

"He aquí —dijo— la trascendencia de los Consejos Locales. De un lado, su acción política, a nivel municipal, es un requisito imprescindible para que las decisiones a nivel provincial y nacional sean realistas y eficaces. En esta vertiente, los Consejos Locales aparecen como forjadores del sentir nacional e instrumentos de acción en las tareas públicas a todos los niveles; y de otro lado sois el receptáculo integrador de la vida nacional en el ámbito propio, como garantía de una auténtica participación popular en la gestión municipal y provincial a las que daréis, con vuestra acción política, contenido e ilusión colectiva."

"Así lo quiere Franco, desde su clara ejemplaridad. La fervorosa adhesión que sacudió una vez más a las ciudades españolas y tuvo expresión capital en la plaza de Oriente de Madrid y en tantas plazas de España, fue un nuevo plebiscito de que todo el pueblo español es Movimiento que vive de su fe a Franco."

"Servicio a España que vosotros, Consejeros Locales, vais a prestar, en la sencillez del cotidiano quehacer, velando por la continuidad de una etapa que tendrá su garantía de futuro en la persona del Príncipe de España, sucesor a título de Rey y cabeza dinástica que encarna la Monarquía del 22 de julio instaurada por Franco."

※ La juventud exige la justicia

Más adelante dijo el señor Fernández Miranda:

"No olvidemos jamás que la bandera de lo social está izada en el mástil del Movimiento; desde la fundación hasta nuestros días hemos sido la vanguardia de lo social. Hay como un pacto profundo entre el Movimiento y el pueblo; no se entendería aquél si en él no se viera lo social como la savia que lo vivifica y lo sostiene."

"Quisiera recordar aquí algunos conceptos que expuse ante el Consejo Nacional el día 29 de octubre pasado, en el acto conmemorativo de la fundación de la Falange. Entonces hablé a la juventud desde la juventud perenne de José Antonio."

"El joven cree en el bien, se mueve por el ideal, exige la justicia y todo ello aquí y ahora, de modo inmediato y sin condiciones. De ahí su toma de posición absoluta y sin matices, su conducta intransigente, su fe en las cosas y en los hombres; de ahí su impaciencia, su impertinencia, su imperatividad. Su entera actitud es idealista, tomada la palabra tanto positiva como negativamente."

※ Fortalecer la Organización Juvenil Española

"Pero llega un momento —agregó el Ministro— en que el joven, saliendo de los sueños de su adolescencia, se encuentra con la realidad. El joven descubre pronto lo que significan los hechos, lo fáctico, aquello que no debe ser, pero que está ahí. Es éste un momento decisivo para el joven, pues es en ese instante donde va a demostrar si el temple de su estilo juvenil es verdadero o no."

"Será verdadero si sabe dejar atrás la propia juventud biológica con el alma abierta, fogosa y vital, para que no sea abandonada por el espíritu auténtico de lo joven. Son los que saben que la voluntad creadora no se afirma con el grito vano de los sueños, sino en el esfuerzo constante de una voluntad de trabajo."

"Son los que José Antonio llamó revolucionarios. Son, en una palabra, los que unen una profunda filosofía de la juventud a una permanente filosofía nacional. Son los jóvenes que necesitamos en nuestros Consejos Locales. Estoy seguro que son los que estáis en ellos."

"Las elecciones a Consejeros Locales han gozado de una amplia popularidad entre la juventud, como lo demuestra el hecho de que dieciséis mil personas menores de treinta años fueran proclamados candidatos, y ocho mil de ellas, comprendidas entre los dieciocho y veinticinco años, se incorporan hoy a los Consejos Locales. La presencia de la juventud agrícola o rural, que constituye más del cincuenta por ciento de los jóvenes menores de treinta años elegidos, constituye un éxito del buen sentido político del campo español, abierto a nuevas formas de desarrollo."

"De ahí que os pida a los Consejeros Locales del Movimiento el fortalecimiento en toda nuestra geografía de cuanto suponga la Organización Juvenil Española, porque en ella, generosamente abierta a las inquietudes juveniles y a la participación, descansa la garantía de la continuidad."

※ Interés por las inquietudes asociativas

«Os hago también presente —dijo el Ministro—, en vuestra toma de posesión, la inquietud del Movimiento, su preocupación de siempre por la mujer española. Ahí están los trabajos de nuestra Sección Femenina, andariega, abnegada y generosamente silenciosa. Ahí están las afanosas jornadas a la labor de una obra bien hecha para las mujeres de España, fraternalmente entendidas en la comprensión humana de la obra de la Sección Femenina. Nunca, desde 1936, ha permanecido la mujer al margen de nuestra convocatoria política, y ahora alcanzan un número importante las elegidas, clara pauta de su decidida voluntad de participación en el Movimiento.»

«Debéis cuidar la promoción de nuestras Asociaciones. Ese haz de Asociaciones que van de lo familiar a lo juvenil, alcanzando lo cultural y lo deportivo. No pueden ser ajenas a nosotros las inquietudes asociativas que están vivas en el ánimo popular y que encauzadas institucionalmente, vienen prestando un nobilísimo servicio a la Nación. Fomentar este Asociacionismo donde exista, abrirlo generosamente, apoyarlo y atenderlo con cuidado y celo y crearlo donde no exista, habrá de ser también una de nuestras tareas de 1971.»

«Merece resaltarse en esta prometedora perspectiva la incorporación de la familia a los Consejos Locales del Movimiento, mediante la presencia en los mismos de los representantes de las Asociaciones Familiares que son auténticas entidades naturales de convivencia.»

※ Impulsar lo cultural y lo deportivo

Don Torcuato Fernández Miranda añadió: "Que no quede fuera de vuestra acción, deliberación y consejo, de vuestra ayuda, todo lo cultural y lo deportivo que viene removiendo, jubilosamente, la vida social y comunitaria de nuestros pueblos, pues entre los fines que competen a los Consejos Locales del Movimiento figura el de "velar por que la transformación y desarrollo de las estructuras culturales se ajusten a las exigencias de la justicia social»."

"La grandeza de los pueblos, de los Municipios y de todo conjunto habitado, no solamente hay que verla desde el punto de vista de su techo económico o de poder adquisitivo de los salarios y los sueldos de sus habitantes, sino también del conjunto de posibilidades adquisitivas para la cultura y en razón de la cultura."

Más adelante dijo: "Unida a esta preocupación popular de la cultura está el deporte. El deporte es uno de los fenómenos sociales más apasionantes de nuestra época y que va adquiriendo cada día mayor dimensión. Encierra en sí una incitación constante al perfeccionamiento físico, a una labor en equipo y representa una norma de conducta y una forma de comportamiento. Pero el deporte exige una necesaria y fundamental educación física que será la base de una alta calidad técnica."

"Hemos de intensificar el deporte en el medio rural, en los centros de estudio, fomentando la práctica deportiva al máximo posible con una labor coordinadora con todos los departamentos que puedan ejercer una acción positiva."

※ Exhortación a la camaradería y a la unidad

«Mantengámonos —prosiguió el Ministro—, pues, unidos a nuestros pueblos para que unidos se mantengan nuestros hombres y con ellos el espíritu de España estos pueblos que son la España irrevocable e irrenunciable, la Patria integral una y varia."

«Recordemos, una vez más, las entrañables y fundacionales palabras: "Queremos una Patria que nos una en una gran tarea común" "Nadie, desde un grupo, puede decir que España es nuestra como si fuera un objeto patrimonial", "España, como Patria, es irrevocable y la solidaridad de todos los españoles es sagrada".»

Por último, el Ministro Secretario General del Movimiento exhortó a los Consejeros «a la amistad y camaradería entre vosotros mismos; a la unidad que nace de los mismos afanes, de las mismas inquietudes por los problemas humanos, de idénticas lealtades juradas, de honda fidelidad a la clara sangre vertida en nuestro origen, de afirmaciones de Principios y decisiones inquebrantables ante el futuro de España, de esta España que amamos sobre todas las cosas».

Terminada la lectura del mensaje del Ministro Secretario General del Movimiento, el público que asistió al acto entonó el «Cara al Sol» y contestó a los gritos de ritual.

Excmo. Ayuntamiento de Valencia

ANUNCIO

Las proposiciones para tomar parte en la subasta para la enajenación de un solar con fachada a la calle Martín el Humano, números de policía 23 y 25, con una superficie de 190,20 m², podrán presentarse en el Negociado de Contratación de la Secretaría General de este Excmo. Ayuntamiento, hasta las trece horas del día 17 de marzo de 1971, rigiendo las particulares que se expresan en el anuncio publicado en el «Boletín Oficial del Estado» del día 10 de febrero de 1971.

La garantía provisional asciende a 41.107,50 pesetas.

Lo que se anuncia para conocimiento del público en general.

Valencia, 12 de febrero de 1971.—El Alcalde (firma ilegible)

Ayuntamiento de Madrid

VIDA MILITAR

HOMENAJE AL EJERCITO Y AL CAPITAN GENERAL DE CATALUÑA

FIGUERAS. (Resumen de Cifra.)—Con motivo de celebrarse el aniversario de la liberación de Figueras, esta ciudad gerundense tributó el domingo un homenaje popular al Ejército con la imposición al Capitán General de Cataluña, teniente general Pérez Viñeta, de la medalla de oro de la provincia, que recientemente le fue concedida por la Diputación de Gerona.

Al brillante acto, que se celebró en la Rambla de Sara Jordá, asistieron el jefe del Estado Mayor de la IV Región Militar, los Gobernadores Militares de Gerona y Barcelona y el Gobernador Civil de la provincia, así como otras muchas personalidades militares y civiles. Tras celebrarse en el lugar indicado una misa de campaña, fue impuesta la medalla del Mérito Militar con distintivo blanco al coronel Asensio Ponceliz, jefe del CIR número 9, así como la misma medalla de segunda clase y de tercera a dos oficiales y un suboficial.

El Presidente de la Diputación pronunció unas palabras glosando la personalidad castrense, patriótica y humana del Capitán General de Cataluña, procediendo a la imposición de la Medalla de Oro de la provincia al ilustre soldado.

Pérez Viñeta, al agradecer la distinción de que se le hacía objeto, dijo lo siguiente:

«Hoy nadie podrá dudar que en estos treinta y dos años ha disfrutado España del período de paz más largo de su historia, y todo ello porque el Ejército español ha sido fiel seguidor del Generalísimo Franco, auténtico centinela de la paz.» Y añadió: «Me alegra que sea en Figueras el lugar elegido para hacerme tan señalado honor con la distinción que he recibido, por su arraigada tradición castrense, con lo que se hace mayor mi satisfacción y recordar con más añoranza esta inmortal provincia de Gerona que tanta estima tengo.»

En la Academia de Artillería

En la Academia de Artillería, en Segovia, y en presencia del Capitán General de la VII Región Militar y el director general de Enseñanza Militar, le ha sido impuesto el fajín de general a don Francisco Sintes y Obrador, hasta ahora coronel director de dicha Academia.

En la ceremonia estuvieron presentes el Gobernador Civil, generales de los cuerpos de Ejército, general jefe de Artillería y autoridades de la provincia.

Toma de posesión de García Rebull

El próximo viernes, día 19, a las diez de la mañana, se celebrará el acto de la toma de posesión del mando de la Capitanía General de la I Región Militar por parte del teniente general don Tomás García Rebull. Rendirá honores una compañía del Regimiento de Infantería Memorial número 1, con escuadra, bandera y banda de música.

TIEMPO

ABUNDANTE NUBOSIDAD

MADRID. (Pyresa.)—Durante el día de ayer ha estado cubierto el cielo en Galicia, Cantábrico, Duero, Centro y cabecera del Ebro; muy nuboso, en La Mancha, Extremadura y cuenca inferior del Ebro; nuboso, en el Mediterráneo, Andalucía y Baleares, y poco nuboso, en el resto. Se han registrado nieblas en la baja Andalucía, y chubascos moderados, en el sudoeste de Galicia, y débiles o inapreciables, en el resto de la región gallega, Cantábrico, Duero, norte de Extremadura, cabecera del Ebro, Baleares y Canarias, totalizándose 24 litros de agua de lluvia por metro cuadrado de suelo en Santiago de Compostela; 17, en Pontevedra; seis, en Vigo; cinco, en La Coruña; cuatro, en Mahón; tres, en Santa Cruz de La Palma, y uno o cantidades inferiores, en los restantes observatorios. Han soplado vientos fuertes de componente Oeste en toda la Península. Las temperaturas han descendido en numerosas regiones, pero todavía se han conservado altas en el litoral mediterráneo y Canarias, donde Murcia alcanzó 20 grados de temperatura máxima; Castellón, Alicante, Santa Cruz de Tenerife y Las Palmas de Gran Canaria, 19, y Málaga, 18. Se han registrado heladas en las dos mesetas y cuenca del Ebro, destacando Teruel, con cuatro grados bajo cero de temperatura mínima; Cuenca y Vitoria, con tres, y Soria y Albacete, con dos, también negativos como los anteriores.

PRONOSTICO

Los mapas del tiempo previstos para hoy al mediodía sitúan el centro del anticiclón atlántico al sur de Azores y una borrasca muy profunda, de 968 milibares, en Escocia, con un secundario en el sudeste de Alemania. La Península queda sometida a la acción de la borrasca, con vientos fuertes o duros de componente Oeste, y el pronóstico para hoy debe ser de nubosidad abundante en toda la Península, con chubascos de lluvia, que serán de nieve en los sistemas montañosos de la mitad norte y puntos del Cantábrico, Duero y norte de Cataluña, donde serán de aguanieve. La nota acaso más dominante será la del tiempo revuelto, frío y desapacible, con vientos fuertes o duros. En Canarias continuará la mejoría del tiempo, con cielo poco nuboso.

RUEDA DE PRENSA CON GARCIA ORCOYEN

NO PUEDE HABLARSE DE EPIDEMIA DE MENINGITIS

● El director general de Sanidad informó sobre la actualidad sanitaria española

MADRID. (Cifra.)—«La implantación de una prótesis cardíaca en un animal tiene gran importancia científica y supone un avance rápido dentro del programa para el desarrollo del corazón artificial», dijo ayer el director general de Sanidad, doctor don Jesús García Orcoyen, en el curso de una rueda de Prensa celebrada en la Escuela Nacional de Enfermedades del Tórax, con motivo de la segunda implantación de prótesis cardíaca con energía transportable en una ternera.

Esta experiencia quirúrgica forma parte del programa científico de colaboración entre Téxas Heart Institute de Houston (Tejas, Estados Unidos) y la Escuela Nacional de Enfermedades del Tórax, para el desarrollo del corazón artificial. El presupuesto para este programa conjunto es de veinte millones de pesetas anuales, costeado en su totalidad por el Gobierno español, cuyo presupuesto sanitario es de seis mil millones de pesetas al año.

No puede hablarse de epidemia

Ante las preguntas de los periodistas sobre una supuesta epidemia de meningitis, el director general rechazó categóricamente esta posibilidad. «No puede hablarse de epidemia —dijo— cuando sólo aparecen casos aislados y repartidos por diferentes puntos de la geografía española.»

Al ser preguntado sobre las medidas presupuestarias que el Gobierno tomaría en caso de epidemia, el doctor García Orcoyen dijo que si una situación de ese tipo se plantea debería ser discutido en Consejo de Ministros el aumento presupuestario consiguiente.

Otros dos temas fueron tratados por el director general de Sanidad: el cierre de los dispensarios antialcohólicos de Madrid y la supuesta contaminación del agua en algunos pueblos de esta provincia.

El cierre de los dispensarios alcohólicos —explicó— es únicamente una medida transitoria, ya que inmediatamente va a ponerse en marcha un plan más amplio en la lucha antialcohólica.

Al parecer, el cierre de estos dispensarios se debe al paso de un programa de acción limitada a otro más amplio con mayor alcance de la lucha antialcohólica.

Aguas contaminadas

«En cuanto a las aguas contaminadas —dijo el doctor García Orcoyen—, quiero en primer lugar aclarar que los abastecimientos de agua en las distintas localidades dependen en gran parte de los Ayuntamientos y que según el principio de subsidiariedad del Estado, éste sólo interviene en aquellos casos en que las demás instituciones no sean capaces de solucionar los problemas.»

Sin embargo, aclaró que la Dirección General de Sanidad tiene en funcionamiento un servicio de saneamiento de aguas que inspecciona 37.000 puntos de suministro de agua totalmente gratuito y que garantiza mediante análisis la salubridad de las aguas con el fin de evitar las enfermedades de origen hídrico.

«Hace pocos años las enfermedades ocasionadas por los polibacilos —añadió— eran numerosas. Hoy las cifras son mínimas.»

Refiriéndose a las aguas del Canal de Isabel II, de Madrid, el doctor García Orcoyen dijo que se está llevando a cabo un análisis no sólo bacteriológico, sino incluso vírico.

«Próximamente comenzará —terminó diciendo el director general de Sanidad— un programa de cooperación civil-técnico-científico con los Estados Unidos para el estudio de la contaminación en todos los aspectos, por lo que la sanidad española, en colaboración con el Ministerio de Asuntos Exteriores, prepara un informe sobre la situación española respecto a la contaminación de los elementos.»

Zaragoza: Cooperación hispano-norteamericana

ZARAGOZA. (Cifra.)—El Procurador en Cortes de representación familiar por Zaragoza, don José María Zaldívar, ha dirigido una interpelación escrita al Gobierno, a través de las Cortes, recabando para Zaragoza y su provincia la preferente atención ante los proyectos de cooperación hispano-norteamericana en los campos educativo, científico y técnico, que el Gobierno acaba de anunciar.

Funda el Procurador interpelante su reclamación ante la servidumbre que sobre Zaragoza y su provincia ha provocado la reactivación de los vuelos internacionales que, partiendo de la base aérea de esta capital, maniobran sobre Las Bardenas.

El señor Zaldívar expone la situación de su ciudad y provincia, necesitada de urgentes ayudas y de relanzamiento de los pueblos, las tierras y la industria, a una efectiva acción de desarrollo económico-social.

LA CAMARA DE COMERCIO CONCEDIO LOS PREMIOS ANUALES

MADRID. (Pyresa.) — El presidente de la Cámara Oficial de Comercio e Industria de Madrid, don José Francisco Otamendi, conde de Almaraz, entregó ayer noche los premios «Mahou», «Verdasco» y «Carvajal», concedidos a empresarios, técnicos y trabajadores, por un importe total superior a las 250.000 pesetas.

El premio «Mahou», de 50.000 pesetas, que distingue el mérito en el ejercicio del comercio y de la industria, se concedió a don José María Aguirre Gonzalo, actualmente presidente del Banco Español de Crédito, Agroman y Banco Guipuzcoano, en posesión de diversas condecoraciones y perteneciente a varias entidades profesionales y organismos o entidades relacionadas con la Ingeniería, la Economía, la Investigación, la Universidad, etc., y es también consejero de Economía Nacional y Procurador en Cortes.

El premio «Verdasco, de otras 50.000 pesetas, que distingue al mérito en el trabajo y en la dirección, se otorgó a don Emilio Usaola y Barrenegoa, director-gerente y consejero de Hidroeléctrica Española, y en posesión de numerosas condecoraciones.

Los premios «Carvajal», a la constancia en el trabajo, en sus distintas modalidades, fueron concedidos así: 25.000 pesetas a cada uno de los dos siguientes obreros: don Antonio Corbalán Navarrete y don Felipe Gordo Hernández que trabajaba, desde hace cincuenta y cinco años en Torra, S. A. y Luis Espunez, S.A., respectivamente, y otras 25.000 pesetas a cada uno de los empleados don Casimiro López Benítez, que presta sus servicios ininterrumpidamente, desde hace sesenta y cuatro años, en Suceso. res Castañón y Compañía, y don Luis Gancedo Rodríguez, que trabaja, desde hace cincuenta y tres años en Ramaga Rodríguez Hermanos, S. A.

«BOE»

SECTORES PRIORITARIOS PARA EL CREDITO OFICIAL

REGULACION DEL SERVICIO MILITAR PARA MAYORES DE 30 AÑOS

DIVERSOS ASCENSOS Y NOMBRAMIENTOS MILITARES

MADRID. (De nuestra Redacción.)—**A los efectos de la concesión del crédito oficial, y en los términos establecidos en los artículos 48 y siguientes del texto refundido de la ley del II Plan, han sido designados los sectores con carácter prioritario en el año 1971, según una orden de la Presidencia del Gobierno, que ayer publicó el «Boletín Oficial del Estado».**

Los citados sectores son:

Sector agrario. Ganadería de vacuno y ovino, implantación de forrajeras, pratenses y pastizales, Empresas acogidas al régimen de acción concertada de ganado vacuno, adquisición de maquinaria para las explotaciones agrarias, construcción de secaderos de maíz, silos y almacenes de cereales-pienso, acceso a la propiedad de la tierra a los medianos y pequeños agricultores y trabajadores agrícolas e inversiones en reestructuración y modernización de Empresas.

Comercio exterior e interior. Empresas con carta individual de exportador y Empresas que se beneficien de la carta sectorial de exportador, creación de centros de contratación de productos agrícolas, establecimiento de plantas envasadoras de productos agrícolas perecederos, construcción de centrales modernas de distribución mayorista de alimentación y equipamiento y modernización de Empresas comerciales.

Industria. Actividades acogidas al régimen de acción concertada y sectores de interés preferente, industria editorial, explotación de yacimientos mineros a cielo abierto e instalación de las industrias de aparatos depuradores de contaminantes de las aguas y de la atmósfera.

Otras actividades. Entre otros, aquí se agrupan puntos como centros docentes y viviendas de interés social.

EJERCITO

Servicio militar. Ley general

Las personas sujetas al servicio militar que en 1970 hayan cumplido los treinta años de edad y se encuentren en filas o deban incorporarse a ellas, cualquiera que sea su llamamiento y les corresponda el servicio obligatorio y no se hayan acogido inicialmente a la forma de servicio establecido, disfrutarán de una reducción de tiempo en filas análoga a la establecida en el punto cuarto del art. 72 de la ley general del Servicio Militar según un decreto de la Presidencia del Gobierno. No se podrán solicitar ni serán concedidas prórrogas de incorporación a filas de segunda clase a partir del año en que el interesado cumpla veintisiete años de edad, cualquiera que sea el número total de las disfrutadas anteriormente.

Reglamento de armas y explosivos

Los artículos 28, 29, 30, 46, 94, 95 y 96 del Reglamento de Armas y Explosivos han sido modificados por un decreto de la Presidencia del Gobierno. En el primero de los citados artículos se establece que las expediciones de armas no padrán entregarse al destinatario sino en presencia de la Guardia Civil. Asimismo, los armeros autorizados podrán tener depositadas en la Intervención de Armas de la localidad en que se hallaren establecidos hasta 25 armas cortas y 25 largas rayadas de producción nacional. Las armas cortas sólo podrán ser objeto de publicidad en revistas técnicas o especializadas y no deberán figurar en los anuncios más que las características del arma y los datos referentes al fabricante, representante o vendedor.

Cese y nombramientos

El vicealmirante don Luis Cebreiro Blanco ha cesado como jefe de Estudio de la Escuela de Altos Estudios Militares del CESEDEN, cargo para el que ha sido designado el también vicealmirante don Antonio González-Aller y Balseyro, según dos decretos de la Presidencia del Gobierno.

El teniente general don Tomás García Rebull ha sido nombrado Capitán General de la I Región Militar, por un decreto del Ministerio del Ejército. Igualmente, han sido hechos públicos los siguientes nombramientos:

Segundo jefe de Tropas de las Islas Canarias y Gobernador Militar de Gran Canaria, al general de división don Luis Barbeito Louro; segundo jefe de Tropas de la V Región Militar y Gobernador Militar de la plaza y provincia de Huesca, al general de división don Agustín Cremades Royo; jefe de Tropas de Tenerife, al general de brigada don Javier Vázquez Suárez; jefe de Ingenieros de la II Región Militar, al general de brigada de Ingenieros don Enrique Molina Martínez; jefe de Ingenieros de la V Región Militar, al general de brigada de Ingenieros don Santiago Facerías Buisán, y director general de Servicios, al general de división don Santiago Ariza García.

JUSTICIA

Nombramiento de abogado

Siempre que para promover un proceso o para defenderse de él se solicite del Colegio de Abogados el nombramiento de letrado, por alegarse que ningún colegiado acepta voluntariamente la dirección del solicitante, la Corporación vendrá obligada a efectuar la designación instada, y el colegiado en quien recaiga asumirá los deberes de la defensa, con derecho a percibir de su patrocinado solvente los honorarios que le correspondan, según una orden del Ministerio de Justicia por la que se prevé la designación de abogado en determinados suspuestos.

Ayuntamiento de Madrid

★ CRONICA POLITICA

VISPERAS DE PLENO

Mensaje del Ministro Secretario General del Movimiento ✻ Reunión de Procuradores familiares ✻ Temas tratados ✻ La regulación de las campañas electorales ✻ También se reúnen los Procuradores sindicales ✻ Petición de votación nominal para el dictamen del Proyecto de Ley Sindical ✻ Toma de posesión

(De nuestro informador político Alberto DELGADO.) El mensaje del Ministro Secretario General, don Torcuato Fernández Miranda, a los Consejos Locales del Movimiento, con motivo de su constitución, el pasado domingo, es el acontecimiento político más importante de las últimas horas. En síntesis —porque el texto se publica en otro lugar del periódico— pueden destacarse los aspectos referentes a la lealtad de los Consejos Locales, a su carácter de órganos de representación básicos del Movimiento, a su afán de servicio, la llamada a la juventud, la inquietud del Movimiento y su preocupación por la promoción de la mujer, por el fortalecimiento de Asociaciones que van de lo familiar a lo juvenil, alcanzando lo cultural y deportivo, la importancia de la incorporacón de la familia a los Consejos Locales... y la postura ante lo social: «No olvidemos jamás —ha dicho— que la bandera de lo social está izada en el mástil del Movimiento: desde la fundación a nuestros días hemos sido vanguardia de lo social. Hay como un pacto profundo entre el Movimiento y el pueblo, no se entendería a aquél si en él no se viera lo social como la savia que lo vivifica y lo sostiene.»

✻ Familiares

Ayer se reunieron, en la sala de Comisiones de la primera planta de las Cortes, los Procuradores de representación familiar, en su habitual toma de contacto anterior al Pleno de la Cámara. Más de cuarenta Procuradores asistieron a esta reunion, en la que actuaron de moderadores los señores De la Mata Gorostizaga (Teruel), Marrero Portugués (Las Palmas) y Mateos (Burgos). Se trataron diversos temas, con las naturales discrepancias en un grupo que no es, ni tiene por qué ser, homogéneo.

El primero de los asuntos planteados fue el del Pleno del Consejo Nacional que tendrá lugar mañana. El señor Esperabé expresó su interés en asistir a este Pleno, como observador. De igual modo opinaron otros Procuradores, mientras que varios, entre ellos los señores Luaces, Fanjul y Peralta, pusieron de relieve que no había apoyatura legal para esta petición. El principio reglamentario del Consejo señala la reserva en las reuniones de Alta Cámara. En este caso la reserva se ha señalado, además, expresamente. «No hay que estar de espaldas a la realidad jurídica del país, dijo el señor Luaces. El señor De la Mata, que presidía la mesa «moderadora» dijo que haría llegar la petición de los Procuradores al Presidente de las Cortes.

✻ Segundo tema

El segundo tema de la reunión fue sobre el asociacionismo político. Como es sabido, hay una Ponencia designada del grupo de representación familiar, que estudia el asunto y la posibilidad de preparar una proposición de ley, si se considerara necesario. El señor Fanjul, uno de los ponentes (los restantes son los señores Luaces, Peralta, Del Moral y Suárez González (don Fernando) hizo historia de la evolución del tema en los últimos años, y de los trabajos de la Ponencia y, finalmente se acordó que ésta redactara una interpelación al Gobierno solicitando información sobre el estado en que se encuentra el proyecto de regulación de las Asociaciones de Acción Política y sobre los principios definitorios del asociacionismo.

✻ Campañas electorales

Estamos en un año electoral. La renovación de la legislatura trae consigo elecciones en la Cámara. Los Procuradores familiares discutieron el asunto, con sus secuelas de regulaciones, incompatibilidades, etcétera. Uno de los más preocupados por la regulación de las normas electorales de Procuradores familiares fue el señor Esperabé, que dio a conocer las líneas generales de un ruego que piensa enviar al Gobierno. En él solicita que entre las incompatibilidades para ser proclamado a Procurador familiar figuren las siguientes: desempeñar en la provincia cargo público que implique ejercicio de jurisdicción o autoridad; haber desempeñado cualquiera de estos cargos en los dos años anteriores a la convocatoria, durante un plazo superior a tres meses, y ostentar en la fecha de proclamación de candidatos cualquier alto cargo de la Administración del Estado, del Movimiento o de la Organización Sindical, de libre designacion. También pide regulación de la propaganda electoral, y mayor claridad y concreción en las normas sobre proclamación de candidatos, recursos, etcétera.

✻ Otros asuntos

Los restantes asuntos tratados por los Procuradores familiares fueron: instar al Gobierno para que dé cumplimiento a la promesa de conceder un complemento económico en favor de las familias de funcionarios con hijos subnormales, acuerdo tomado a petición del señor González Morán; situaciones de estudiantes que fueron detenidos y a los que se prohíbe la entrada a recintos universitarios, y de los alumnos de Arquitectura e Ingeniería Técnica, temas planteados por el señor Pizarro Indart; constitución de un club de Procuradores familiares (señor Abad Martín), y carta al Ministro Delegado Nacional de Sindicatos sobre disolución por la Policía de una reunión de trabajadores en la sede comarcal de Sindicatos en Getafe, presentada por el señor Zubiaur.

La reunión de los familiares duró más de tres horas.

✻ Sindicales

Mientras tanto, y a puerta cerrada (la reunión de los familiares fue con asistencia de la Prensa), se reunieron los Procuradores de representación sindical, con asistencia del Ministro Delegado Nacional de Sindicatos, Secretario General de la Organización Sindical e Inspector Asesor General, que trataron de diversos aspectos relacionados con el dictamen del proyecto de Ley Sindical, que va a votarse hoy.

✻ Votación nominal

Como se esperaba, se ha presentado un escrito al Presidente de las Cortes solicitando votación nominal al proyecto de Ley Sindical. La mayoría de firmantes son Procuradores familiares. Este tipo de votación es, por supuesto, más lenta que la tradicional. Como hay dos discursos de Ministros, que durarán cerca de tres cuartos de hora cada uno, dos intervenciones de Procuradores sobre dictámenes y un ruego, va a ser difícil que el orden del día se termine en la sesión de la mañana, aunque es posible, si no hay interrupciones.

✻ Toma de posesión

El próximo día 19 está anunciada la toma de posesión del nuevo Capitán General de la I Región Militar, don Tomás García Rebull, que hasta ahora desempeñaba la Capitanía de Burgos. El señor García Rebull es Consejero Nacional del Movimiento por Tarragona, y en consecuencia, Procurador en Cortes.

✻ Hoy, Permanente

A las siete y media de la tarde se reúne la Comisión Permanente del Consejo Nacional del Movimiento. Mañana es la reunión plenaria de la Alta Cámara.

ESPAÑA ESTA AL BORDE DE UNA NUEVA FRONTERA

● Nuestra más querida meta será siempre la justicia social

● Palabras del Director de ARRIBA en Murcia

MURCIA, 15 (Pyresa).—España se encuentra hoy ante dos grandes desafíos: la distribución del bienestar y la plenitud de la democracia, ha dicho el Director del periódico ARRIBA y Procurador en Cortes por Murcia, don Jaime Campmany y Díez de Revenga, en el tradicional acto de homenaje en memoria de Manuel Bruquetas, el primer estudiante falangista murciano caído durante la Cruzada de Liberación.

El acto se celebró el domingo en el lugar exacto donde cayó muerto, el 4 de agosto de 1936, Manuel Bruquetas, en el puerto de la Cadena, junto a la carretera nacional Madrid-Cartagena, a pocos kilómetros de la capital.

Don Jaime Campmany pronunció una brillante lección política, después de oficiarse ante la cruz que recuerda la muerte del primer caído una misa, a la que asistieron las primeras autoridades y varios millares de falangistas de toda la provincia.

Entre otras cosas dijo: «Podemos decir con orgullo que a nadie como a nosotros nos debe tanto la unidad de España». Más adelante afirmó: «Quiero invitaros a una lealtad que nace del recuerdo de Bruquetas y de los que cayeron como él, una lealtad que es mucho más difícil que ninguna otra, porque para expresarla no nos sirven las palabras que tenemos aprendidas y repetidas, y es la lealtad a nuestro tiempo, la lealtad que nos debemos a nosotros mismos como hombres actuales, como hombres que tenemos que hacer la España de hoy y la España de mañana.

Dijo luego que España está al borde de una nueva frontera. Nuestro crecimiento económico —afirmó— está a punto de empujarnos dentro de la provincia del desarrollo. Nos encontramos en el umbral de Europa. Buscamos la fórmula válida para nuestra convivencia política. Las más finas maneras de que ese postulado falangista que pide respeto para la profunda libertad del hombre se realice en libertades concretas; los modos más eficaces de profundizar en lo que ha sido y será nuestra más querida meta: la justicia social. Tenemos abiertas hacia afuera las puertas y las ventanas de nuestra Casa, porque podemos enseñar una Casa limpia y decorosa.

Mientras permanezcamos unidos, prosiguió, dando vida y contenido a un movimiento integrador de todos los españoles, habremos realizado nuestro destino, pero para cumplir nuestra lealtad más difícil, la lealtad al futuro, tenemos que encontrar en cada hora la respuesta justa y posible al reto de nuestro tiempo, expresando estas respuestas con el lenguaje y las actitudes de nuestro tiempo, y quien tiene el secreto de las palabras y las actitudes de cada tiempo son los jóvenes. Quiero decir que quien se extrañe y se irrite y desespere con las palabras y las actitudes de los jóvenes es que seguramente ha comenzado a dejar de ser joseantoniano. O logramos definitivamente que nuestro Movimiento sea un Movimiento de jóvenes o no será nada. La mejor manera de ser fieles a todo lo que amamos no es la de enseñarles a los jóvenes a que amen aquello mismo con las palabras y los gestos de nuestra juventud, sino la de dejarles que lo amen con las palabras y los gestos suyos.

El señor Campmany analizó, después, los dos grandes desafíos que tiene España en estos momentos: el de la distribución del bienestar y el de conseguir la plenitud de la democracia. Son —afirmó— dos desafíos que arrancan de los dos pilares fundamentales del pensamiento de José Antonio. Uno hace referencia a la justicia social y el otro a la libertad del hombre.

Cerró el acto con unas palabras el Gobernador Civil y Jefe Provincial del Movimiento, señor Oltra Moltó, en las que destacó que éste era un acto de fe y de esperanza y proclamó la lealtad del Movimiento a Franco y al Príncipe de España. Al final se cantó el «Cara al Sol».

EL MINISTRO EGIPCIO DE TURISMO, EN MADRID

LA RAU AGRADECE LA POSTURA ESPAÑOLA EN EL CONFLICTO ARABE-ISRAELI

MADRID. (Cifra.) — «Soy portador de un cariñoso mensaje del Presidente de mi país, señor Sadat y del primer ministro, señor Fawzy, para el Jefe del Estado español», manifestó a su llegada al aeropuerto de Madrid-Barajas el ministro egipcio de Turismo, Ahmed Saved Darwish.

El ministro egipcio llegó a Barajas procedente de Málaga en la tarde de ayer. En Madrid permanecerá dos días en visita de carácter privado. El doctor Saved Darwish tien hoy prevista una reunión de trabajo con altos funcionarios del Ministerio de Información y Turismo. En el aeropuerto madrileño fue recibido por Jaime Segarra, subdirector general de promoción del Turismo y por el encargado de negocios de la Embajada de la RAU y alto personal de la misma.

El doctor Saved Darwish manifestó ante los informadores su agrado por esta primera visita a nuestro país, y destacó los tradicionales lazos de amistad que unen a nuestros dos pueblos. En este sentido, mostró su agradecimiento por la postura oficial española respecto al conflicto árabe-israelí.

«La rica experiencia española en materia turística, declaró el ministro, nos invita a utilizar las enseñanzas que de ella se derivan.» El doctor Saved Darwish concluyó invitando a los responsables turísticos de ambos países a estrechar los lazos de cooperación entre ambos países.

Por la tarde, el ministro egipcio visitó en su despacho al Ministro español de Información y Turismo. El señor Sánchez Bella expresó sus deseos de que mejoren las perspectivas para una negociación en el Oriente Medio sobre unas bases justas. Señaló, igualmente, que España desea fomentar la cooperación turística con la RAU y que los países árabes podrían beneficiarse de la campaña de promoción turística actualmente realiza España en América. Por último, el ministro egipcio invitó a su colega español a visitar Egipto, a lo que correspondió el señor Sánchez Bella invitando a su colega a una visita oficial a España.

BANCO INDUSTRIAL DE LEON

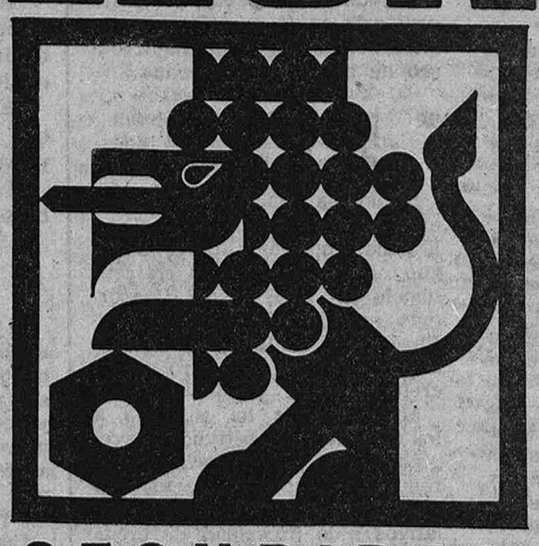

SEGURIDAD RENTABILIDAD

OFICINAS:

LEON
P. Santo Domingo - Tel. 224700

MADRID
Infantas, 29 - Tel. 2215590

VALLADOLID
Santa María, 6 - Tel. 222203

ZAMORA
Santa Clara, 9 - Tel. 2692

APROBADO POR EL BANCO DE ESPAÑA CON NUMERO 7670/1

Ayuntamiento de Madrid

● LOS OBISPOS ESPAÑOLES, REUNIDOS

NO PERDAMOS LA SERENIDAD EN LOS DEBATES

Palabras del cardenal Tarancón en la XIV Asamblea Plenaria

TRES TEMAS BASICOS: Reforma de los Estatutos de la CE ● Ley de Educación ● Concordato

MADRID. (De nuestra Redacción.)—«Conviene que no perdamos la serenidad de pastores de la Iglesia y que abordemos con realismo y visión de futuro el tema candente del Concordato», afirmó el cardenal Tarancón, presidente en funciones de la XIV Conferencia Episcopal, que inició ayer sus debates en la Casa de Ejercicios de El Pinar de Chamartín. Sesenta y ocho prelados, de los 102 que componen la Conferencia, estaban presentes en la sesión inaugural, pero se espera que este número ascienda hasta ochenta y tres. Hay que reseñar la presencia, por vez primera, de monseñor Martí Alanis, copríncipe de los Valles de Andorra, consagrado obispo el día 31 del pasado mes de enero, y la asistencia del Nuncio de Su Santidad en España, monseñor Luigi Dadaglio, quien leyó unas breves palabras.

Tres temas básicos

Después de leer una carta de don Casimiro Morcillo, en la que se unía espiritualmente a los trabajos de la Asamblea, a la vez que deseaba la mejor moderación posible, el vicepresidente de la Conferencia Episcopal, presidente en funciones, monseñor Enrique y Tarancón, tomó la palabra no para leer ningún discurso programático —«entre otras cosas, porque no he tenido tiempo, puesto que me enteré el sábado por la tarde de que debía presidir esta Asamblea»—, sino para hacer unas breves reflexiones «sobre el clima que debe dominar en nuestros debates y para enumerar los tres temas que considero básicos».

Se refirió en primer lugar a la reforma de los Estatutos de la Conferencia Episcopal, aprobados el 14 de mayo de 1966 por la Santa Sede para un período de cinco años, a título de «experimento». «Se trata —afirmó el cardenal— de una experiencia nueva en la vida de la Iglesia. Antes existía la Conferencia de Metropolitanos. Después del Vaticano II se han creado en todo el mundo las Conferencias de Obispos de cada país, de las que forman parte los prelados residenciales, auxiliares, vicarios capitalares y obispos dimisionarios.»

«El plazo de cinco años expira ya —dijo monseñor Tarancón— y hemos de votar unos nuevos estatutos que abandonen definitivamente su carácter de provisionalidad. Fijemos los miembros de la Conferencia, la planificación de cada Pleno, el orden de las sesiones y las atribuciones de las diversas Comisiones episcopales.»

La Ley de Educación

Los problemas que plantea la nueva ley de Educación —«ambiciosa y revolucionaria», segun los técnicos— de cara a la acción pastoral de la Iglesia han de ser el segundo tema básico que centrará nuestra atención durante estos días. «No nos ocuparemos de la ley general de Educación en su aspecto técnico, sino en sus repercusiones sobre la enseñanza de la Iglesia, en sus implicaciones, por ejemplo, sobre los Seminarios Menores.»

Precisamente, y a este fin, se han celebrado en la semana pasada unas Jornadas Nacionales de Vicarios Pastorales de Enseñanza bajo la presidencia del arzobispo de Grado, monseñor Ortiz, y con la asistencia de los miembros episcopales de esta Comisión de Enseñanza, los obispos Romero de Lema, Mauro Rubio, Capmany y Yanes. La Conferencia Episcopal será informada de las conclusiones obtenidas de este estudio de la reforma educativa en la acción pastoral. «Esta ley, que busca solucionar el hambre de cultura del pueblo español, es una baza importante que la Iglesia tiene que jugar, aunque presenta muchos problemas que nos afectan a todos.»

El Concordato

«No cabe duda —dijo el cardenal al llegar a este punto— de que estamos bombardeados por todas partes. Hemos de ocuparnos del tema que está más en la calle durante estos días. Uno se siente nervioso —afirmó—; un poco desconcertado por tantas opiniones, datos y ópticas distintas que se están sucediendo. En las Conferencias Provinciales se ha estudiado ya el texto del anteproyecto de Concordato, cuyas conclusiones han sido enviadas a la Comisión Especial, integrada por el cardenal Tabera, arzobispo Ortiz y los monseñores Romero de Lema, Jubany y Montero. Esta Comisión dará cuenta al Pleno de los puntos de vista de los prelados de las provincias eclesiásticas.»

«Pero si me permitís —manifestó monseñor Tarancón—, debemos tener en cuenta cuál es nuestra misión en este punto concreto. Nosotros no somos una de las partes contratantes, sino más bien el lazo de unión entre la Santa Sede y el Estado español. A nosotros se nos pidió un estudio informativo, teniendo en cuenta las anotaciones previas enviadas por la Santa Sede, misión que intentaremos realizar responsablemente. De todos modos, no veo por qué no se pueden presentar dos o tres caminos distintos de solución, junto al informe sobre el texto, a la Santa Sede. Nosotros «no nos movemos por razones políticas ni de tipo humano», lo cual nos tranquiliza en cierta medida para no perder la serenidad, la calma ni la paz. Porque ante todo conviene que no perdamos la serenidad de pastores de la Iglesia.»

Unas palabras dedicó el cardenal a subrayar el «realismo» y la «visión de futuro» que debe prevalecer en los debates. «La Iglesia debe encarnarse en la sociedad, en esta sociedad nuestra, por lo cual es necesario conocer la realidad de nuestro pueblo, que no siempre se deja manifestar en las voces más sonoras. Si el Concordato se firma —dijo— no será válido únimente para este año, sino que su validez ha de durar unos años. Ser profeta es difícil, pero se nos exige previsión de futuro. Los temas enunciados —terminó monseñor Tarancón— han suscitado una expectación extraordinaria en la opinión pública. Reflexionemos con el mejor deseo de servir a la Iglesia.»

Palabras del Nuncio

Según las palabras leídas por el Nuncio de Su Santidad en España, monseñor Luigi Dadaglio, un tema de tanta trascendencia como es el del Concordato necesita que «vuestras reflexiones cristalicen en una línea de pensamiento claro y concreto».

Más adelante ha sugerido a los prelados que estudien y programen para una nueva Conferencia, ya que en la actual no será posible, los problemas relativos a la necesidad de crear nuevas diócesis en España. «Deseo finalmente transmitirles los deseos del Consejo para los Asuntos Públicos de la Iglesia de que sigan los problemas que plantee la reforma de la educación en España, de acuerdo con la aplicación de la ley general de Educación.»

La Asamblea, en la segunda parte de la sesión de la mañana, inició el estudio de la primera ponencia, cuyo título es: «La reforma educativa española y su proceso de aplicación; significación de esta reforma y sus consecuencias para la pastoral educativa de la Iglesia».

LA IGLESIA

CONFERENCIA DE VILLAR ARREGUI

PERSPECTIVAS DE UN NUEVO CONCORDATO

En el Colegio Mayor «Santa María del Espíritu Santo pronunció ayer noche una conferencia sobre la conveniencia o no del Estatuto concordatario, don Manuel Villar Arregui. Después de afirmar que la Iglesia no puede presentar una imagen de sí misma como sociedad perfecta, distinta y distante, analizó tres temas fundamentales del actual anteproyecto, a saber: el nombramiento de obispos, el privilegio del fuero para los eclesiásticos y el de la dotación económica de la Iglesia por parte del Estado. Nada de privilegios —dijo—, a la vez que debe exigirse libertad de expresión y de reunión en la Iglesia. Mi opinión personal —concluyó el conferenciante— es ésta: derogación del Concordato 1953, sustituyéndolo por una serie de acuerdos concretos en materia mixta.

Noticias breves

● **«Lo que Pablo VI no hará» es el título de un artículo del periódico italiano «Avvenire», en el que tacha de especulaciones odiosas, que califican por sí solas a quien se hace portavoz de ellas, las relacionadas con la posible dimisión del Papa actual. «En el fondo esconden el deseo de que Pablo VI se quite de en medio.»**

● **La Asamblea Nacional de la Acción Católica Mejicana ha estudiado los problemas relacionados con la falta de integración social de los campesinos, los contrastes en la distribución de la riqueza, el problema educativo y el papel de la Iglesia en estas cuestiones.**

● **La Conferencia Episcopal Brasileña ha elegido nuevo presidente en la persona de monseñor Oloisio Lorscheider, obispo de Santo Angelo, de cuarenta y seis años de edad, y vicepresidente de Cáritas Internacional.**

● **Ha finalizado la primera reunión de obispos católicos y anglicanos de Hispanoamérica, celebrada en Bogotá.**

● **El semanario «O Sao Paulo» habla de malos tratos a sacerdotes y a una asistenta social.**

● **Unos tres millones ciento quince mil peregrinos acudieron, durante el pasado 1970, al santuario mariano de Lourdes, cifra que ofrece un incremento de cien mil peregrinos más con relación al año anterior.**

BILBAO

PROBLEMA LABORAL EN ASTILLEROS ESPAÑOLES

● 1.500 trabajadores reclaman el aumento salarial correspondiente a 1971

BILBAO. (Pyresa.)—Mil quinientos trabajadores de Astilleros Españoles, pertenecientes a la factoría de Galindo, iniciaron ayer un paro laboral, en señal de protesta, según parece, por el aumento salarial previsto para 1971 —de acuerdo con el Convenio Colectivo vigente hasta finales de este año— de un ocho por ciento. El citado paro laboral es continuación de los producidos los pasados viernes y sábado, de diez a doce de la mañana.

En otra factoría de la misma Empresa, situada en Asúa, doscientos setenta y cinco productores —de los 357 que componen la plantilla— efectuaron también un paro laboral, por los mismos motivos que los trabajadores de Galindo.

Normalidad en URBASA

Por otra parte, los trabajadores de Talleres URBASA, de Portugalete, se reincorporaron ayer a sus puestos de trabajo, tras cumplirse la fecha de suspensión de empleo y sueldo de que fueron objeto 280 productores de la empresa por la Dirección de la misma.

Según informa la Dirección de Talleres URBASA, la vuelta de los trabajadores sancionados a los tajos se produjo con entera normalidad.

Jubilación anticipada en UNINSA

MADRID. (Pyresa.) — UNINSA estudia un expediente para la posible jubilación de trabajadores de más de cincuenta y ocho años y de los que tengan disminuida su capacidad, según informa el SIS, con una percepción del 100 por 100 de su salario en activo, referido a su factoría de La Felguera.

La empresa, por otra parte, ha decidido rebajar de 140.000 a 100.000 pesetas el precio para las viviendas construidas para los trabajadores que serán trasladados a Verina.

Bajo rendimiento

OVIEDO. (Pyresa.)—Finalizado el plazo de la sanción impuesta a 35 picadores del pozo «Llamas» que habían ido al paro sin causa justificada, en el día de ayer la normalidad en dicha explotación es absoluta, según comunica el SIS.

EL TRABAJO

En el pozo «Santa B... de HULLOSA, como en el anterior, se observó el pasado sábado, día 13 del actual, un trabajo a bajo rendimiento de 35 trabajadores.

Agradecimiento al Ministro de Trabajo

PALENCIA. (Pyresa.) — En la sesión plenaria del Consejo Provincial del Instituto Nacional de Previsión se aprobó, por unanimidad, expresar el agradecimiento de la Corporación al Ministro de Trabajo por las recientes medidas adoptadas sobre Seguridad Social, como las primas de natalidad y protección familiar, régimen especial agrario y otras cuestiones de relevante importancia para el mundo del trabajo.

Posible cierre de una factoría de Dow Unquinesa

SANTANDER. (Cifra.) —Desde hace varios días se viene rumoreando en medios industriales santanderinos que, en plazo inmediato, cerrará la factoría que la empresa Dow Unquinesa posee en la localidad de Mataporquera en esta provincia.

Según dichos rumores, el motivo del cierre se debe a la cada vez menor utilidad del carburo que se produce en esta factoría.

● ARQUITECTOS TECNICOS

DECIDIERON VOLVER A CLASE

● UN MILLAR DE ALUMNOS DE LA ESCUELA SE REUNIERON EN ASAMBLEA

MADRID. (Cifra.)—Volver a clase ha decidido por 442 votos contra 241 y cinco abstenciones la asamblea general de alumnos de la Escuela de Arquitectos Técnicos celebrada ayer y en la que han participado, aproximadamente, un millar de alumnos.

La actividad académica en dicho centro docente era prácticamente nula desde hace unos cuatro meses. Esta actitud de los alumnos estaba motivada por la tardanza en publicarse el decreto de atribuciones de los arquitectos técnicos.

En la asamblea se informó sobre el anteproyecto existente, que se cree será llevado al próximo Consejo de Ministros para su aprobación.

En la reunión se decidió votar la asistencia o no a las clases por secciones y así se efectuó con el resultado indicado.

Profesores agregados

MADRID. (Cifra.) — No han dado clase ayer buena parte de los profesores encargados de cursos de la Facultad de Filosofía y Letras de la Universidad Complutense, en cumplimiento de lo acordado el pasado viernes en una asamblea celebrada por estos profesionales.

Este paro docente se produjo ya parcialmente el mismo viernes, siguió el sábado y continuó ayer. A medida que pasa el tiempo se están sumando profesores de otras categorías de la citada Facultad, tales como adjuntos, agregados y algún numerario.

El motivo de esta actitud de los encargados de curso, según han manifestado a Cifra miembros de una Comisión de los afectados, es la inseguridad del trabajo que desempeñan y el temor que sienten de ser sustituidos en sus funciones en el próximo curso.

Los afectados suman más de 200, lo que supone el 54 por 100 de los profesores de la Facultad de Filosofía, y, según dicen, vienen planteando sus problemas desde hace diez meses, a través de todos los cauces jerárquicos, sin que hasta la fecha les hayan dado una respuesta.

En un escrito presentado al decano del centro, que han firmado más de un centenar de profesores, éstos solicitan una reglamentación del cese de los encargados y otra de prórroga de los nombramientos. También indican que no pueden atender debidamente la labor docente a causa de la escasa dedicación que tienen en la Universidad.

El decano, que tanto el sábado como ayer se reunió con los presidentes de las distintas secciones de la Facultad, ha trasladado el escrito al rector, quien se supone lo pasará al director general de Universidades.

El problema planteado por estos profesionales no sólo les afecta a ellos, sino, según indican, a unos 487 encargados de curso de todas las Facultades de la Complutense, más los de Escuelas Técnicas Superiores. En toda España sumarían más de 1.600 profesores.

LA EDUCACION

Retrasos salariales

TARRAGONA. (Pyresa.)—Treinta y tres profesores de la Escuela de Maestría Industrial de esta ciudad tienen pendientes de cobrar, desde abril del pasado año, cantidades que totalizan 860.000 pesetas, correspondientes a consignaciones de clases por incremento de jornada. El periódico local «Diario Español», en un amplio reportaje, denuncia esta anomalía, y señala que igual situación atraviesan los profesores de las escuelas de Reus, Tortosa y Valls. Agrega el periódico que todos los profesores afectados acuden puntualmente a la cita diaria con sus alumnos.

Ayudantes técnicos sanitarios

MADRID (De nuestra Redacción.)—**Ha sido creada la especialidad de análisis clínicos en los estudios de ayudantes técnicos sanitarios, según un decreto correspondiente al Ministerio de Educación y Ciencia, publicado ayer en el «Boletín Oficial del Estado».**

En el citado decreto dispone que las enseñanzas de esta especialidad comprenderán dos cursos académicos, con examen teórico y práctico.

Una vez realizados los estudios, el citado Ministerio expedirá el correspondiente diploma de ayudante técnico sanitario (especialidad en análisis clínicos) cuya posesión habilitará al titular para ejercer la actividad auxiliar y de colaboración, bajo la dependencia de médicos especialistas en análisis clínicos.

Para ingresar en una Escuela de Análisis Clínicos será necesario ser practicantes y enfermeras con título de Bachiller elemental o equivalente, así como también los que realicen con éxito un examen de ingreso en la correspondiente Facultad de Medicina, de acuerdo con las normas que determine el Ministerio.

Los practicantes o enfermeras que, en posesión del título de ayudante técnico sanitario y del Bachillerato elemental, justifiquen cinco años de práctica profesional en la especialidad de análisis clínicos, con anterioridad a la promulgación de este decreto, podrán obtener dicho diploma, previa solicitud, al mismo tiempo que lo podrán hacer quienes justifiquen cinco años de práctica, aún sin estar en posesión de aquella titulación, mediante la realización de determinadas pruebas de aptitud.

Ayuntamiento de Madrid

● PLAN MARISQUERO DE GALICIA

«LA PRODUCCION PUEDE SER MULTIPLICADA POR DIEZ»

● DECLARACIONES DE DON CARLOS GARCIA-RAMOS BATALLAN, GERENTE DEL PLAN

MADRID. (De nuestra Redacción.) — El marisco desaparecerá de Galicia si el hombre no se lanza —imitando al agricultor y al ganadero— a "cultivar" el mar. Por otra parte, es un hecho experimentalmente comprobado que la producción puede aumentarse si la ciencia y la técnica colaboran. Con estas premisas por delante, para subsanar problemas actuales y seguir el ejemplo de países en la vanguardia de la producción marisquera, Galicia ha concebido un esperanzador Plan.

Para que nos hable del tema, nos hemos puesto en contacto con don Carlos García-Ramos Batallán, gerente del Plan Marisquero de Galicia.

—¿Qué supone el Plan?

—En el orden económico, el incremento de la producción hasta su límite máximo, que traducido a cifras puede ser de seis a diez veces mayor que el actual. En el orden social, convertir a unos trabajadores ocasionales, por cuenta propia, en industriales en régimen comunitario, a los que se les facilitará ayuda económica para su primer establecimiento.

—¿No se demora excesivamente la definitiva puesta en marcha del Plan?

—Camina al ritmo previsto, aunque a quienes desconocen su problemática y filosofía les parezca lento. Tenga en cuenta que el mundo pesquero es extremadamente complejo, y la actividad marisquera, que siempre ha estado en un total abandono, no iba a ser una excepción.

—¿Está el hombre preparado?

—No, y esto es natural en todos los sectores primarios que han sufrido el olvido. Se trata de hombres que año tras año se limitaron a recoger una cosecha sin hacer absolutamente nada para que se produjese.

—¿Cuál es el primer objetivo del Plan?

—Preparar a quienes han de ser sus primeros actores y beneficiarios. Contamos para ello con la colaboración del Ministro de Trabajo, a través de sus servicios formativos. También concedemos una atención especial a la investigación científica aplicada, ya que es necesario estudiar minuciosamente los lugares donde se pretende desarrollar la acción del Plan.

—¿En qué consiste esa formación humana?

—Organizamos cursos para capataces y para simples cultivadores. Con los primeros, preparamos a quienes serán los ejecutores de las directrices marcadas por los biólogos-marinos para que puedan servir de enlace entre éstos y los que en su día podremos llamar cultivadores de marisco, quienes con conocimiento de causa desarrollarán las labores más convenientes a cada explotación. Aspiramos a que en un futuro próximo, todo mariscador haya pasado por estos cursos elementales de capacitación.

—Hasta aquí, la cara optimista del Plan. ¿Es que no existen problemas?

—Y tanto. El primero es, sin duda, la desconfianza y el escepticismo con que el mariscador acepta el Plan. Pero, afortunadamente, la desconfianza sólo dura hasta que empiezan a hacerse cosas de orden práctico.

LAS PROVINCIAS

BARCELONA: DEFICIT EN LOS TRANSPORTES DE SUPERFICIE

● En 1970 se sobrepasaron los 100 millones

BARCELONA. (Cifra.)—A poco más de cien millones de pesetas ha ascendido el déficit de explotación de los transportes de superficie en Barcelona, en el año 1970.

Esta cifra significa una drástica reducción en el déficit, que en 1969 alcanzó los 179 millones, equivalentes a una pérdida de 0,74 pesetas por pasajero, pero que en 1966, sólo tres años antes, había totalizado 423 millones.

Al recoger dichas cifras, comentando la actual labor del Municipio barcelonés por conseguir gradualmente servicios públicos autosuficientes, «Hoja del Lunes» afirma que «hasta hace poco se consideraba que los servicios públicos, especialmente los transportes, constituían un medio eficaz de redistribución de rentas. La base de la teoría era que el usuario abonase por el servicio un precio político, es decir, inferior al coste estricto del mismo, pasando la diferencia a subvencionarse con otras fuentes impositivas.

La práctica ha demostrado que este sistema de congelar tarifas es contraproducente. En efecto, las subvenciones raramente llegan a cubrir las amortizaciones y demás gastos necesarios para mantener a los servicios en estado de funcionamiento y conservación adecuados. Por otro lado, tan singular régimen de financiación termina convirtiéndose en foco inflacionario, del que resultan perjudicadas, en primer término, las clases más modestas, a las que se pretendía ayudar.

Guadalajara: Cooperativas de viviendas

GUADALAJARA. (Pyresa.) — Diez Cooperativas de viviendas construyen, en el polígono «El Balconcillo», del polo de descongestión de Madrid, más de 1.300 nuevos hogares, capaces para cerca de 7.000 personas, promocionados por el Consejo Provincial de Trabajadores, apoyado por la Organización Sindical y la Unión Nacional de estas entidades.

Han sido entregadas ya 653 unidades, y antes de Semana Santa será entregado el resto. Las viviendas son de 80 a 120 metros cuadrados de superficie, con tres dormitorios, y calefacción y agua corriente, merced a una central térmica común, que ha sido instalada por una Empresa danesa especializada.

La inversión de este núcleo supera los 550 millones de pesetas, y ha sido financiada con préstamos de la Caja de Ahorros y Monte de Piedad de Zaragoza, Aragón y Rioja, aportaciones de los socios y subvención del Ministerio de la Vivienda, al que le fueron comprados los terrenos urbanizados.

El Alcalde de Córdoba, a Pakistán

CORDOBA. (Cifra.) — Invitado por el Gobierno de Pakistán, el Alcalde de Córdoba, don Antonio Guzmán Reina, visitará diversas localidades de aquel país, especialmente Karachi, donde pasará dos días, y, posteriormente, Lahore, ciudad pakistaní hermanada con Córdoba, cuyo municipio ha invitado expresamente al Alcalde cordobés.

En Lahore se celebrarán diversos actos de confraternidad y otros de carácter cultural, en honor del Alcalde español.

El señor Guzmán Reina asistirá, antes de salir para Pakistán, a la recepción oficial que con motivo de su despedida ofrecerá hoy, en Madrid, el embajador de Jordania, señor Kliil-Al-Sat.

Un hermano de Nixon, en Palma de Mallorca

PALMA DE MALLORCA (Resumen de Cifra.)—Donald F. Nixon, hermano del Presidente de los Estados Unidos, Richard Nixon, llegó el domingo a Palma de Mallorca, para permanecer unos días en la isla.

Esta es la segunda visita que realiza a Palma, y tiene más bien carácter comercial que turístico, ya que el señor Donald F. Nixon es vicepresidente de la Compañía Marriott de Montis, la mayor organización de «catering» del mundo.

Pamplona: Optimismo sobre el abastecimiento de agua

PAMPLONA. (Cifra.)—La Diputación Foral se ha dado por enterada, con verdadera satisfacción, del resultado de las gestiones realizadas recientemente ante el Ministro de Obras Públicas, en orden a la obtención y ayuda económica referente al abastecimiento de agua y saneamiento de la comarca de Pamplona.

El resultado de dicho abastecimiento beneficiará grandemente a los pueblos interesados en disponer de ayuda económica para la ejecución de las mencionadas obras.

La Diputación ha acordado expresar su agradecimiento al Ministro, señor Fernández de la Mora, por la disposición que también ha adoptado para habilitar créditos con destino a obras del nuevo cauce del río Arga, entre Peralta y Funes.

Material del «Erkowit» a subasta

EL FERROL DEL CAUDILLO. (Cifra.)—Ha sido sacado a pública subasta diverso material procedente del mercante sudanés «Erkowit», varado en la playa de Bastiagueiro, cercana a La Coruña.

El «Erkowit» entró en colisión con un mercante alemán, el «Dormunt», el 30 de octubre, y fue llevado por el remolcador alemán «Rotesand» hasta La Coruña, donde lo dejó varado en el citado lugar. El mercante transportaba un insecticida de alto poder tóxico, que al hundirse en las aguas obligó a prohibir la pesca en una amplia zona.

El material que se saca a subasta está formado por cinco lotes, compuestos cada uno por un vehículo en chasis marca «Commer», cuyo tipo de licitación es de 80.000 pesetas, y otro lote compuesto por treinta y seis motores de gasolina de la citada marca, con un tipo de licitación de 36.000 pesetas

Avilés: Perjudicados por la explosión en ENSIDESA

AVILES (Oviedo). (Cifra.) — Todas cuantas personas se consideren perjudicadas en sus bienes por la explosión ocurrida recientemente en la factoría de ENSIDESA han sido invitadas a declarar en el sumario que instruye el magistrado-juez número dos de Instrucciones de Avilés.

Como se sabe, numerosos automóviles propiedad de empleados de ENSIDESA, que se encontraban aparcados en las inmediaciones de la factoría y miles de cristales de viviendas y establecimientos comerciales de Avilés, resultaron afectados o rotos por la onda expansiva.

● LA ECONOMIA REGIONAL

LA ARTESANIA, UNA ACTIVIDAD DEL POLO DE DESARROLLO CORDOBES

● ESTA SOLICITUD FUE HECHA POR LA COMISION PERMANENTE DEL CONSEJO ECONOMICO DE LA PROVINCIA

CORDOBA. (Cifra.)—Las perspectivas del polo de desarrollo industrial de esta ciudad, ante la convocatoria del primer concurso para la concesión de beneficios, fueron estudiadas por la Comisión Permanente del Consejo Económico Provincial de Córdoba, por primera vez presidida por el Gobernador Civil, don Manuel Hernández Sánchez.

Se ha acordado en la reunión solicitar la inclusión de la artesanía entre las actividades que habrán de ser objeto de específicas protecciones en el polo de desarrollo.

Los reunidos examinaron también las últimas actividades de los Consejos Económicos Comarcales de la zona de la Sierra, Valle de los Pedroches, La Campiña, Valle del Guadalquivir y otros.

Barcelona: Nuevas fuentes de energía eléctrica

BARCELONA. (Cifra.) — Dos nuevas fuentes de producción de energía eléctrica, destinadas al consumo de Barcelona, están siendo creadas a las mismas puertas de la Ciudad Condal.

Se trata de los nuevos grupos de producción térmica que se están instalando en ambas márgenes del río Besós. Uno tendrá capacidad para 300 megavatios, y entrará en funcionamiento a fines del presente año. El otro consiste en dos grupos gigantes, de 350 megavatios cada uno, que se pondrán en marcha en el año 1973.

Ampliaciones industriales en la zona franca

BARCELONA. (Cifra.) — Tres nuevas naves destinadas a calderas, mecanización de piezas y tratamientos térmicos han sido levantadas por ENASA en la amplia parcela de terreno de que dispone en la zona franca de Barcelona.

La tercera de dichas naves, destinada a tratamientos térmicos, es de dimensiones gigantescas y está dotada de instalaciones de último modelo mundial, que han iniciado ya los trabajos en régimen de ensayo, contando con conexiones de gas natural y propano para sus servicios.

Suspensión de pagos

BARCELONA. (Cifra.) — La segunda en importancia de las suspensiones de pagos que se han registrado en Barcelona desde que se inició el año 1971 acaba de producirse a cargo de la firma madrileña Manufacturas Acrom, S. A.

El pasivo asciende a 170 millones, incluyéndose en el mismo terrenos y maquinaria y el activo alcanza los 126 millones.

La citada empresa, dedicada a la confección de prendas de vestir, en especial camisería de caballero, había vendido íntegramente su producción durante los últimos cuatro años al extranjero, destacando los compradores europeos.

Las causas que han provocado la suspensión parecen ser una baja en la cartera de pedidos, combinados con las restricciones crediticias.

Promoción turística de la isla de la Palma

LOS LLANOS DE ARIDANE (isla de La Palma). (Cifra.)—Se encuentran muy avanzados los estudios encaminados a lograr una ordenación a escala insular de la isla de La Palma, a fin de lograr una mayor afluencia turística.

Asimismo, se proyecta la creación de un organismo de asesoramiento de índole urbanística y de planificación y otro sobre posibilidades económicas con el propósito de lograr una ordenación armónica y concentrada en todos los aspectos.

LA AGRICULTURA

LA HUERTA DE BLANCA (MURCIA) AMENAZADA POR EL TAJO-SEGURA

BLANCA (Murcia). (Cifra.)—Esta villa, enclavada en la entraña misma de la cuenca alta del Segura, con sus seis mil y pico de habitantes y espléndidos frutos, que en el presente año ha pasado por grandes pérdidas como consecuencia de las heladas, se encuentra ahora en el trance de otras pérdidas, también cuantiosas, a causa del embalse que se proyecta por el trasvase Tajo-Segura.

En el proyecto de las obras de tan colosal mejora aparece el establecimiento de un azud llamado el «Azud de Ojos», que tiene que alimentar uno de los principales canales que han de llevar el agua del trasvase por la orilla izquierda del río Segura. Como las obras a realizar requieren, indispensablemente, la construcción de una presa de bastante altura en el denominado «Estrecho del Solvente», el embalse que se ha de producir para que pueda tomar las aguas el referido canal ha de imponer, por fuerza, el sacrificio de una buena parte de la huerta de Blanca, que comienza a unos pocos metros de la referida presa.

Así, pues, resulta que Blanca, en su feracísima huerta, va a ser, tal vez, el único municipio afectado por daños de elevada cuantía.

Por ello, el Consejo Local del Movimiento, el Ayuntamiento y los restantes estamentos sociales de la villa tratan de conseguir una ayuda justa que les compense estos perjuicios.

Lérida: 2.000 millones de pérdidas por las heladas

LERIDA. (Pyresa.) — En más de 2.000 millones de pesetas se estiman los daños causados por las heladas del pasado mes de diciembre en el campo leridano. Tal es el informe presentado en la Asamblea de Cooperativas Leridanas, celebrada en el salón de sesiones de la Casa Sindical.

La situación ha sido considerada por el presidente de la Unión Territorial de Cooperativas del Campo, don Blas Mola, como catastrófica, una de las más difíciles que ha atravesado el campo leridano en los últimos tiempos.

Los daños parecen centralizados, principalmente, en el sector olivarero, donde la cosecha próxima quedará reducida a tan sólo dos millones de kilos de aceite. Se calcula que más de 40.000 árboles olivareros deberán ser arrancados, con lo que por un largo tiempo desaparecerá este cultivo en distintos pueblos de la provincia de Lérida.

El cooperativismo leridano es uno de los más sólidos del país, con 231 entidades, y de ellas 150 agrícolas y casi 40.000 socios. Se ha solicitado en el curso de la Asamblea que se adopten medidas que permitan una urgente recuperación de cada uno de los sectores afectados.

Sevilla: Nuevo presidente de la Cámara Agraria

SEVILLA. (Cifra.)—Aunque la noticia no ha sido aún confirmada oficialmente, se asegura en los medios agrícolas y en fuentes bien informadas que por el Ministerio de Agricultura ha sido designado nuevo Presidente de la Cámara Oficial Sindical Agraria sevillana don Alvaro Vázquez-Armero Durán, actual vicepresidente de la misma.

El señor Vázquez-Armero sustituirá a don Eduardo de León Manjón, marqués de Méritos, quien en el mes de diciembre solicitó de la superioridad el relevo en el cargo, tras haberlo desempeñado durante varios años.

Ayuntamiento de Esplugas de Llobregat

EDICTO

Se abre licitación pública mediante concurso-subasta para la ejecución de las obras de primera fase del proyecto de Urbanización del Parque de las Moreras, consistente en la construcción de una Pista Polideportiva y urbanización aneja.

Las condiciones de la licitación pueden estudiarse en el expediente que obra en la Secretaría Municipal, durante el plazo que se cita en edictos que se publican en el «Boletín Oficial de la Provincia» y en el «Boletín Oficial del Estado», respectivamente.

Esplugas de Llobregat, a 4 de febrero de 1971.—El Alcalde, **José Catalá Soler.**

Ayuntamiento de Madrid

TRES VACAS EN LA SEDE DEL MERCADO COMUN

BRUSELAS, 15. (Por Joaquín Portillo, de la agencia Efe.)—**Cuando Sicco Mansholt, el «padre de la Europa verde», se disponía esta tarde a presentar a los ministros de Agricultura del Mercado Común los últimos proyectos de la Comisión Europea sobre aumentos de precios y cambios de estructuras, tres hermosas vacas, de raza holandesa, pero llevadas por jóvenes y enfurecidos ganaderos belgas, irrumpieron con gran estrépito de mugidos y voces humanas en la sala de deliberaciones.**

Ni los conserjes de la puerta de entrada, ni los ujieres de turno, pudieron reaccionar a tiempo ante hecho tan insólito, y los vaqueros francófonos y sus bestias, formando un compenetrado equipo adiestrado durante semanas en subir escalinatas resbaladizas, llegaron hasta el segundo piso, atravesaron como rayos la sala reservada a la Prensa y se presentaron, sin más, ante la gran mesa de debates del Consejo. Una vez allí, los agricultores lanzaron sus proclamas multicopiadas y pasearon a las bestias por la sala para que los presentes pudieran leer las pancartas que las cubrían: «Mansholt, a la horca» y «Queremos vivir». Tras ello, hubo algunos incidentes entre manifestantes y ordenanzas, y todo concluyó con la detención por la Policía de una veintena de jóvenes pertenecientes a una organización radical de trabajadores agrícolas belgas: las Jóvenes Alianzas Agrícolas.

En las telefotos de Cifra, dos momentos del incidente.

• BONN

SE INTENSIFICA LA LUCHA CONTRA LOS GRUPOS TERRORISTAS

• Una banda, desarticulada, hacía prácticas de tiro sobre la silueta de Brandt

BONN, 15. (Del corresponsal de ARRIBA y Pyresa, Alberto Crespo.)—La intensificación de la acción policiaca contra los grupos anarquistas, anunciada el domingo por el ministro federal del Interior, señor Genscher, dio el mismo día un resultado sensacional e inesperado: el desmantelamiento de un grupo armado de la extrema derecha radical. La Policía buscaba a los elementos de la banda de Andreas Baader, más o menos anarquizantes y con toda seguridad terroristas, y encontró una banda, no menos terrorista, de neonazis, váyase lo uno por lo otro. De los primeros se sabe que habían planeado el secuestro del canciller Willy Brandt y del ministro de Estado de la cancillería, señor Ehmke. De los segundos, la Policía sospecha como autores del proyecto de eliminación del canciller durante sus vacaciones africanas de final de año. En una de las viviendas registradas, los policías encontraron una silueta de tamaño natural, con los rasgos faciales de Willy Brand, acribillada a balazos. Al parecer, los doce hombres del grupo neonazi hacían prácticas de tiro sobre un blanco odiado.

Dureza en el Gobierno

Ciertamente no puede decirse que la Policía haya cometido una equivocación, aunque los detenidos no fueran en realidad los buscados. Entre los 12 componentes de la banda de Bernd Hengst —joven exaltado de Bonn, conocido de la Policía por su amor a la violencia y a las armas de fuego— reunían 17 fusiles y otras tantas bayonetas, 10 pistolas, una carabina, numerosos puñales y las municiones necesarias para hacer una pequeña guerra, y, junto a este arsenal, un montón de literatura, símbolos y emblemas de la época nacionalsocialista.

En cuestión de armamento, parece que la banda anarquista de Andreas Baader le da ciento y raya a la neonazista del joven de Bonn, ya que, según la Policía, dispone de una cantidad considerable de armas automáticas y explosivos. En materia de devoción a la violencia, allá se va la una con la otra. La diferencia está en que mientras el grupo de extrema derecha ha sido desarticulado y deshechos con ello sus proyectos futuros, el de extrema izquierda sigue en libertad. El periódico dominical «Bild am Sonntag» da algunos detalles, sacados sin duda de la Policía, de los planes inmediatos del grupo anarquista: atracos a una caja de ahorros de Nuremberg, a un Banco de Glabeck y a una sucursal bancaria de Fuerth. Con estos atracos el grupo quería reunir un millón de marcos —alrededor de 20 millones de pesetas—para financiar la creación de grupos de resistencia en todo el país a la manera de los tupamaros. Pero dado el acoso de la Policía, parece que la banda Baader ha renunciado por el momento a sus proyectos. Hoy por hoy, su mayor deseo es pasar a Suiza.

Sin justificación

A juicio del ministro del Interior no es posible justificar las acciones de los anarquistas por motivos políticos o ideológicos. Para el ministro Genscher, Andreas Baader y su grupo son criminales vulgares.

Tengo para mí que las palabras del ministro del Interior van dirigidas, sobre todo, a la juventud y especialmente a la Universitaria, donde existe una corriente de simpaía hacia el grupo Baader, germinado en la Universidad y salido del movimiento estudiantil llamado de oposición extraparlamentaria.

De las declaraciones del ministro se desprende la voluntad decidida del Gobierno de acabar con los extremismos, sean de la clase que sean, o, al menos, con el terrorismo que inevitablemente produce todo extremismo radicalizado y exasperado.

No fue espía en Budapest

BONN, 15. (Efe.)—De «absolutamente infundadas» calificó esta mañana un portavoz del Ministerio Federal de Asuntos Exteriores las acusaciones de espionaje formuladas en Budapest contra el diplomatico alemán Haus Joachim Vergau.

Según el periódico húngaro «Magyar Hirlap», Vergau, antiguo consejero de la Misión comercial en la capital húngara de Alemania Federal, realizó actividades de espionaje durante varios años.

En este rotativo se informa esta mañana que el 10 de febrero fue condenada a diez años de cárcel Maia Leremiyah, de nacionalidad húngara, acusada de facilitar al diplomático alemán informes confidenciales del Instituto de Relaciones Culturales de Budapest y más tarde otros documetnos gubernamentales.

Sobre las acusaciones contra Vergau, el ministerio de Bonn ha difundido una breve nota poniendo de relieve que Hans Joachim Vergau, que regresó a Bonn en julio de 1970, se había comportado siempre correctamente en Budapest, a lo largo de su estancia como representante comercial alemán.

Barzel, sobre Berlín

BERLIN, 15. — Prosigue la intensa campaña electoral para la renovación de la Cámara de Diputados de la ciudad (Estado de Berlín occidental), que se celebrará el 14 del próximo mes de marzo. Los partidos políticos socialdemócrata, democristiano y liberal acentúan la controversia en mítines de propaganda especialmente relacionados con la situación actual y el futuro de Berlín Oeste.

Rainer Barzel, jefe de la oposición parlamentaria en Bonn, insistió hoy en que es fundamental el sostenimiento de la «presencia federal en Berlín libre». Barzel intervino como orador en un acto electoral de su partido en Berlín.

Barzel se opone tenazmente a toda «modificación» o mitigación de la actividad política de los partidos y ministerios, así como de las reuniones parlamentarias que tienen lugar con entera normalidad dentro de Berlín occidental, aun cuando desafiando la protesta comunista y los entorpecimientos al tránsito interzonal terrestre, ya que los políticos de Bonn utilizan la vía aérea.

Puso Barzel de relieve que Berlín occidental deberá seguir exento de toda clase de tutela o manipulación soviética conducentes a vigilar, discriminar y restringir las libertades de expresión y de manifestación y las emisiones de radio de Berlín libre.

• BELFAST

TRES BOMBAS DE PETROLEO CONTRA LA COMANDANCIA MILITAR

• DOS MIEMBROS DEL IRA, DETENIDOS

Tras una noche de tranquilidad, tres bombas de petróleo fueron lanzadas ayer contra la comandancia militar en Belfast. Mientras tanto, dieron fin las conversaciones entre el primer ministro de Irlanda del Norte y su colega británico. Al parecer, el primer ministro de Irlanda del Norte ha solicitado del Ejército mano más dura contra quienes incitan y participan en los disturbios; pero lo que parece ser cierto es que ambos políticos han llegado al acuerdo de que no es necesario poner en vigor las medidas especiales según las cuales puede detenerse a una persona sin someterla a juicio. Por el momento, seguirá igual la política inglesa respecto a Irlanda del Norte.

«Noche tranquila»

BELFAST (Irlanda del Norte), 15. (Efe.)—Un grupo de jóvenes lanzó tres bombas de petróleo, cascos de botellas y piedras al edificio «Henry Taggart», donde se encuentra provisionalmente establecida la comandancia militar y policial de Belfast, a primera hora de hoy.

Las bombas causaron pequeños destrozos, pero no hubo víctimas personales.

Aparte de este incidente, la capital de Irlanda del Norte registró una noche tranquila, según dijo hoy un portavoz militar.

«Provisionales» del IRA

Dos miembros del IRA (Ejército Republicano Independiente, organización clandestina) han sido detenidos hoy por la Policía en Belfast, por su actuación, la semana pasada, en el entierro de James Saunders, de diecinueve años, miembro del grupo de la organización conocida como Provisionales del IRA.

En dicho entierro, varias decenas de hombres dieron escolta al féretro, luciendo uniforme compuesto por la clásica boina negra de la organización, guerreras caquis y guantes negros, así como grandes estacas al hombro.

La Policía tiene fotografías de todos ellos, ya que fueron publicadas en toda la Prensa. Posteriormente, el Gobierno de Irlanda del Norte ha prohibido el uso de uniformes de organizaciones clandestinas.

Al detener a los dos hombres, esta mañana, se han producido algunos incidentes.

Los detenidos comparecerán ante un juzgado, en una fecha todavía no prevista. Tampoco se ha informado de qué cargos se les va a acusar.

No habrá medidas especiales

LONDRES, 15. — El primer ministro de Irlanda del Norte, James Chichester-Clark, dio por terminadas sus conversaciones de dos días con el primer ministro británico, Edward Heath, y miembros de su gabinete.

Ninguna declaración fue dada a conocer, pero los observadores creen que el primer ministro del Ulster ha pedido que las tropas británicas empleen mano más dura contra los que incitan y participan en los disturbios.

El primer ministro británico, así como el ministro del Interior, Reginald Maudling, han mostrado su preocupación por la última ola de disturbios en Belfast, pero han vuelto a exponer su criterio de que no sería acertado volver a poner en vigor las medidas especiales por las que se puede detener a cualquier persona, sin necesidad de someterla a juicio. Piensan los ministros británicos que la reintroducción de estas medidas podría acentuar aún más la separación de la comunidad católica.

Mientras tanto, la política británica en el Ulster seguirá igual, es decir, las tropas británicas continuarán con su labor de apaciguamiento cuando sucedan conflictos entre las dos comunidades, protestante y religiosa, y responderá con armas de fuego al ataque de francotiradores del IRA.

Existe la creencia en Londres que por ahora no existe otra alternativa, aunque fuentes oficiales se muestran preocupadas de la imagen que pueda estarse formando el Ejército en el Ulster. Quisieran que la comunidad católica del Ulster tuviera confianza en la «imparcialidad» del Ejército y que no lo vieran como un instrumento de presión en defensa de un Gobierno protestante.

«Días duros»

BELFAST, 15.—El nuevo comandante en jefe de las tropas británicas en Irlanda del Norte, teniente general Erskine Crum, ha vaticinado que todavía quedan días duros en la situación del Ulster.

«Nadie lamenta más que yo —ha dicho en una declaración, hecha pública hoy en Belfast— el precio que se está pagando por mantener la ley en la provincia, perturbada por pequeñas fracciones de revoltosos, pero no debe quedar duda de la determinación, tanto mía como de mis fuerzas, de seguir adelante con la tarea de pacificación.»

El teniente general Crum ha añadido que los conflictos con civiles son repugnantes para los soldados, pero no por eso dejarán de cumplir con su deber.

«Esto no es una campaña en la que se puedan comparar las bajas, ni una guerra para ser ganada. El Ejercito no desea ganar; el único ganador de este conflicto debe ser todo el pueblo de Irlanda del Norte, al que se le asegure una vida en paz.»

El primer ministro, James Chichester-Clark, que ha regresado de Londres después de sostener conversaciones con el primer ministro británico, no ha hecho comentarios sobre su estancia en la capital inglesa. Esta tarde Chichester-Clark se ha reunido con los representantes de las fuerzas de seguridad y miembros parlamentarios del partido unionista.

Murió un soldado herido

BELFAST, 15.—Un segundo soldado británico murió como consecuencia de los disturbios de la semana pasada en Belfast.

John Douglas Laurie, de veintidós años, murió esta noche en un hospital a consecuencia de heridas en la cabeza causadas por los disparos de un francotirador en el barrio católico de Ardoyne.

El primer soldado muerto en Irlanda del Norte desde que llegaron las tropas británicas hace dos años fue Robert Curtis, quien fue enterrado la semana pasada en Newcastle.

PARIS

EL «SACRE COEUR», TOMADO POR JOVENES IZQUIERDISTAS

PARIS, 15. (Efe.)—En la basílica del Sagrado Corazón, de París, se han podido reanudar normalmente los oficios religiosos y la celebración de las misas, después de los incidentes registrados, cuando cerca de un centenar de jóvenes izquierdistas penetraron en el templo, para protestar por la detención de manifestantes de movimientos de izquierda.

Los ocupantes del templo produjeron daños de relativa importancia y, especialmente, habían cubierto gran parte del recinto religioso con octavillas, en las que pedían la anulación de todas las inculpaciones contra los detenidos en una manifestación realizada en París el martes pasado, y la liberación de todos aquellos que estaban encarcelados. La Policía halló en la cripta de la basílica artefactos incendiarios y recipientes con gasolina, la cual, en parte, había sido esparcida ayer por el suelo.

En un manifiesto hecho público por los manifestantes, éstos anunciaban el propósito de «ocupar la basílica de una manera pacífica. Pero si la Policía viene a desalojarnos, nos consideraremos en estado de legítima defensa. Sólo la Policía sería responsable de lo que pudiese ocurrir.»

Sin embargo, la intervención de la Policía, llamada por el párroco, no dio lugar a nuevos incidentes. Sesenta personas fueron trasladadas a la Jefatura Superior de Policía, para ser identificadas e interrogadas.

Ayuntamiento de Madrid

• ESTADISTICAS DE LA OIT

1.500 MILLONES, POBLACION LABORAL DEL MUNDO (EN ESPAÑA, REGRESION NOTABLE DEL PARO E IMPORTANTE AUMENTO SALARIAL, EN 1970)

• ESTADOS UNIDOS Y CANADA REGISTRAN UNA ALTA PROPORCION DE PARADOS: 5 POR 100

GINEBRA, 15. (De la corresponsal de ARRIBA y Pyresa, Aurora Alvarez.) — **El anuario de las estadísticas del trabajo correspondiente al año 1970 acaba de ser publicado por la OIT (Oficina Internacional del Trabajo. Las estadísticas, indispensables para el desempeño de funciones sociales tan diferentes como la misma producción de bienes o la investigación en las ciencias humanas, encierran en general un mensaje fácilmente descifrable incluso para los no especialistas.**

Mil quinientos millones

El mundo cuenta con mil quinientos millones de trabajadores sobre una población total de alrededor de tres mil seiscientos millones de habitantes; eso para los que dicen que sólo una mitad de la humanidad trabaja... Sin embargo, y hablando en serio, los asalariados representan apenas una mitad de la cifra global de trabajadores, lo que hace resaltar el estado relativamente primitivo de la producción sobre nuestro planeta o, si se prefiere, las distancias que nos separan de un nivel de industrialización satisfactorio. Es un problema que atañe sobre todo a los países subdesarrollados cuya población activa rebasa los mil millones de personas, también afectadas en la actualidad en una proporción creciente por el paro o el subempleo. Si se tiene en cuenta que en estos países el número de trabajadores crecerá, en el decenio de 1970-1980, a un ritmo de veinte millones de individuos al año, se hace patente el desafío que representa la cuestión del desarrollo para el mundo en general y para los países ricos en particular. Para estos últimos, el año 1970 no fue de los mejores desde el punto de vista del trabajo. En efecto, si el número de personas empleadas ha ido aumentando, lo mismo se puede decir del paro que se extiende por muchos países industrializados. En Canadá, Estados Unidos, Irlanda y Yugoslavia el paro afectó al 5 por 100 de la mano de obra, siendo inferior al 3 por 100 en los otros países desarrollados. Entre los parados abundan los jóvenes sin calificación y las personas de edad avanzada, por la dificultad que tienen unos y otros para adaptarse a los cambios estructurales.

España, Francia y Norteamérica

● España forma parte de un grupo de trece países europeos en los que se observó una regresión notable del paro. Además, pese a la subida de los precios, los salarios reales han ido aumentando en nuestro país, que se sitúa, en compañía de Austria, Canadá, Finlandia, República Federal Alemana, Grecia, Irlanda y Japón, en el grupo de los países donde la subida de los salarios reales en 1970 ha sido más importante —de cinco a diez por ciento—, detrás de Italia y de Corea del Sur, donde el incremento fue superior al diez por ciento.

● Si España tiene motivos de satisfacción, las nubes se amontonan sobre Francia, donde el número de parados aumentó en ochenta mil en un año, alcanzando así, a finales de 1970, la cifra elevadísima de trescientos mil trabajadores. En cuanto a los colosos industriales de Norteamérica —Estados Unidos, y Canadá—, la situación es francamente preocupante. En Canadá hay cerca de medio millón de parados, es decir una media del cinco por ciento de la mano de obra. La provincia más afectada es la de Quebec: alrededor de la mitad de los parados canadienses pertenecen a esta provincia de lengua francesa. El separatismo de la provinca francófona puede encontrar en las masas desocupadas un terreno ideal de agitación.

● Para los Estados Unidos la situación es aún más grave, porque a los elementos cuantitativos se añaden factores cualitativos, cuyo peso es difícil aún de evaluar. La proporción de parados (superior al cinco por ciento) es la más elevada desde el año 1965. Eran cuatro millones seiscientos mil los sin empleo en noviembre de 1970, o sea, cerca de dos millones más que en el mes correspondiente del año 1969. Las mujeres, las personas de color y los jóvenes, han sido los más afectados. Pero lo más grave, y totalmente nuevo, es el número creciente de «cuellos blancos» sin trabajo. Llamados los «cuellos blancos», es decir, funcionarios y empleados de la clase social más importante del país, 44,5 por 100. La clase obrera, o «cuellos azules» ocupa la segunda posición, con 36,7 por 100.

Cabe preguntarse si los Estados Unidos están encaminados hacia una alianza en «white collars» y «blue collars» dentro de un bloque histórico, que haría evolucionar el país hacia un sistema económico-social cuya idea pareció perfilarse en el discurso del Presidente Nixon sobre las reformas sociales que piensa llevar a cabo su Administración.

• GRAN BRETAÑA

PRIMER DIA DECIMAL

• EL CAOS HA SIDO MENOR DEL QUE SE ESPERABA

• LAS COMPRAS SE HAN REDUCIDO A LA MITAD

• El viejo sistema sólo rige ya en Zambia, Malta y Nigeria

LONDRES, 15. (Del corresponsal de ARRIBA y Pyresa.) **Los ingleses son hoy extranjeros de su propia moneda, que esta mañana ha sido estrenada para la historia, aunque el domingo era de uso corriente en el metro y en el ferrocarril, y el sábado circulaba normalmente en muchos de los bares de Londres.**

Por el contrario, para los turistas que llegaron hoy al aeropuerto de Heathrow, este lunes decimal es un día feliz y alegre, que elimina otra de las barreras de la vida inglesa, quizá la más molesta con que se encontraba un extranjero al poner los pies en la Gran Bretaña. La conversión de moneda en los Bancos y oficinas de cambio del aeropuerto se desarrolló con toda celeridad y comprensión, pero el problema para los turistas empezaba cuando alquilaban un taxi, se subían al autobús y daban propina a una camarera, pues el taxista, cobrador o camarera, no sabían todavía el valor de las nuevas monedas de cobre, ni las de dos, uno y medio peniques.

No obstante, el caos que se temía con la desaparición de la LSD (libras, chelines y peniques), a costa de las LP (libras y peniques) ha sido menor de lo que se esperaba, si bien es cierto que las compras se han reducido a la mitad, limitándose a lo imprescindible, por primera vez, con la complacencia de muchos comerciantes, que son los más confundidos con el sistema decimal: "Para los clientes es fácil, pero para nosotros es un auténtico lío, ya que nos pagan con viejas monedas y es necesario dar el cambio en nuevos peniques." Esta ha sido la causa de las largas colas que se han formado durante todo el día en las tiendas, algunas de las cuales han cerrado caja a bulto, sin saber con certeza el volumen de venta ni los beneficios obtenidos.

Menos ventas

Donde la confusión ha alcanzado límites escalofriantes ha sido en Covern Garden, en el mercado de flores, frutas y verduras. Aunque muchos de los compradores acudieron armados con tablas de conversión, la mayoría no se atrevían a cfertar por miedo a pillarse los dedos: «Sólo uno de cada diez tiene alguna idea del valor del nuevo penique», dijo uno de los asentadores, y añadió: «La mayoría no sabía de lo que se estaba hablando y para no reducir mi negocio, al final tuve que dirigirme a todos en libras, chelines y viejos peniques.»

Hay quien achaca a falta de previsión haber señalado un lunes como «Decimal Day», pues tras el fin de semana, las despensas y las neveras están vacías y la gente se lanza a las tiendas con renovado apetito. No obstante, por Covern Garden ha pasado hoy la mitad de los clientes de otros lunes y han hecho casi la cuarta parte de compras.

Después de cuatro días con las puertas cerradas, hoy han vuelto a abrir los 12.000 Bancos y sucursales que hay en todo el país y que han estado ocupados en convertir el sistema decimal los 25 millones de cuentas bancarias, e instalar nuevas máquinas, valoradas en más de 1.250 millones de pesetas y en facilitar a los cajeros las monedas que vienen a sustituir a las antiguas. El Tesoro ha puesto a disposición de la Banca cantidad suficiente en monedas de cobre para que vayan siendo cambiadas por algunos de los 1.500 millones de pesetas en viejos peniques que hay en circulación, pues se piensa que gran parte de esta cantidad quedará en manos de coleccionistas o sentimentales que quieren conservar recuerdos de los tiempos de LSD.

Cuestión de paciencia

A últimas horas de la tarde de hoy, cuando establecimientos y oficinas públicas descansan después de un atareado primer día decimal, el consejo que dan las autoridades al cívico pueblo británico es paciencia. Paciencia si las máquinas tragaperras todavía no han sido adaptadas; paciencia si algunas tiendas siguen durante toda la semana aferradas al viejo sistema; paciencia en los autobuses, que hasta el próximo «week end» no empezarán el LP; paciencia con los nuevos precios de los sellos y paciencia con los teléfonos públicos.

Todo lo recogido hasta ahora es pura anécdota; pero lo noticiable, lo histórico es que Gran Bretaña se ha acercado algo más a Europa, abandonando un viejo sistema monetario que hoy sólo quedará en vigor en tres países del mundo: Zambia, Malta y Nigeria. El 15 de febrero de 1971 Inglaterra se ha incorporado decimalmente al continente, aunque todavía tiene que abordar los sistemas de pesas y medidas, a los que también los ingleses se disponen a meterle el diente a mediados de esta misma década.—**M. A.**

«BEIHL ESTUVO DOS DIAS EN CASA DEL PADRE LARZABAL»

«Le reconocí por unas fotografías publicadas en la Prensa»

Declaraciones de un vecino de Socoa al diario «L'Aurore»

PARIS, 15. (Resumen de Efe.) — **El cónsul de la República Federal de Alemania en San Sebastián, Eugen Beihl, pudo haber estado secuestrado en la propia casa del padre Larzábal, párroco de Socoa y secretario del Anai Artea, movimiento de ayuda vasca, según revela hoy el matutino parisiense «L'Aurore», que recoge unas declaraciones formuladas en tal sentido por Pierre Lissardy, un vecino de Socoa.**

"Estoy convencido —afirma Pierre Lisardy, en su declaración al periódico— que el cónsul Beihl estuvo dos días sometido a vigilancia en casa del padre Larzábal en Socoa."

Lissardy, casado y con dos hijos, vive precisamente enfrente de la residencia del párroco de Socoa. En sus declaraciones a Philippe Bernet, enviado especial de "L'Aurore", dice: "Fue a principios de diciembre pasado, una mañana temprano, había salido a pescar angulas en un pequeño río, el Untxin", que pasa por Socoa, muy cerca de la parroquia. Cuando regresaba con el producto de mi pesca, en el momento de entrar en mi casa, situada frente a la parroquia, vi llegar un automóvil "Mercedes" de color gris. Cuatro individuos bajaron del vehículo. No llevaban tapada la cara. Pero su presencia a una hora tan temprana —serían las cinco de la mañana— resultaba tan sospechosa que les miré con atención."

Guardias armados

"Más tarde, hacia el mediodía —prosigue diciendo Pierre Lissardy—, al leer la Prensa me enteré del secuestro del cónsul. Vi la fotografía del diplomático secuestrado y comprendí que sus facciones correspondían exactamente a las de uno de los individuos que habían llegado en el "Mercedes". Miré por la ventana de mi casa y comprobé que el vehículo ya había desaparecido. Por otra parte, en la residencia del párroco de Socoa se denotaba mayor actividad que en otros días en que las contraventanas permanecían cerradas. Ahora las veía abiertas y parecía haber animación en el interior de la casa. Pero el acercarse a la vivienda era otra cosa. Dos individuos, uno bastante grueso, y el otro delgado, parecían montar guardia, ya que, armados de fusiles de caza, entraban y salían de la casa continuamente."

El testigo continúa así su relato al periodista del diario parisiense: "Como todo el asunto me parecía muy extraño y consideraba peligrosa la presencia de gente armada cerca de mi casa, temiendo que pudiera escapárseles un disparo, prohibí que mis hijos, de corta edad, jugasen en el jardín."

Por segunda vez

«Transcurrieron dos días, al cabo de los cuales llegó otro vehículo, negro, creo que en esta ocasión un «Peugeot 404» o «504». Volví entonces a ver al hombre de la fotografía de la Prensa —el cónsul Beihl— subir al automóvil, que desapareció rápidamente.»

El periodista Philippe Bernet, tras la narración de Pierre Lissardy, hace constar que se trata «de un hombre muy querido por sus vecinos, considerado como hombre de orden y amante del trabajo y la tranquilidad».

Señala asimismo el periodista que la declaración del testigo viene a sumarse a los «insistentes rumores» que señalaban en diciembre pasado la presencia de Beihl en Francia y no en España.

Philippe Bernet hace a continuación un análisis de los hechos, poniendo de manifiesto que el testimonio de Lissardy «da nuevo relieve al papel desempeñado en aquella ocasión por el padre Larzábal, quien, por sus intervenciones de entonces a través de la televisión se convirtió —según las versiones del periodista Jean Lacouture— en una especie de «personaje nacional».

No habrá queja alemana

BONN, 15.—El Gobierno federal alemán no presentará ninguna queja, ni intervendrá ante el Gobierno francés, con relación al caso del secuestro del cónsul alemán en San Sebastián, Eugen Beihl, al cual, según parece, tuvieron detenido sus raptores en territorio francés. En círculos gubernamentales de Bonn se afirmaba hoy que no existe la menor duda de que la Policía francesa hará todo lo que esté en su poder para aclarar el secuestro del cónsul y detener a los culpables en el caso de que éstos se encuentren en territorio francés.

Un portavoz del ministerio federal de Exteriores subrayó hoy que la persecución y castigo de los secuestradores de Beihl es una cuestión interna del país donde ha sido cometido el delito y por lo tanto concierne, si existiera una sospecha clara de que Beihl estuvo detenido en territorio francés, a la competencia de las autoridades de este país el esclarecer el suceso.

Ayuntamiento de Madrid

CALABRIA: LA DECISION SOBRE LA CAPITALIDAD, APLAZADA

● **Nuevos y graves actos de violencia en Reggio**

● UN MUCHACHO DE CATORCE AÑOS, GRAVEMENTE HERIDO

ROMA, 15. (Del corresponsal de ARRIBA y Pyresa, Alejandro Pistolesi.)—**La reunión del Consejo Regional de Calabria, que debía celebrarse a primera hora de la tarde en Catanzaro, para decidir definitivamente cuál ha de ser la capital de la región, ha sido aplazada por la ausencia de gran parte de los representantes.**

Los consejeros procedentes de Reggio Calabria dan por descontado que la decisión de la mayoría será desfavorable a la tesis sostenida por los inquietos habitantes de la ciudad del estrecho.

El presentimiento de la derrota, la amargura y la decepción que ésta les infunde, y la ilusión desesperada de conseguir torcer con la violencia el signo desfavorable de los acontecimientos, ha empujado hoy a los ciudadanos de Reggio Calabria a nuevos gravísimos actos de guerrilla callejera contra las fuerzas del orden, que se prolongaron, con momentos de mayor o menor intensidad, hasta últimas horas de la tarde. Mientras grupos de jóvenes de las barriadas extremas de Sbarre y Santa Catalina invadían el centro de la ciudad para enfrentarse a pedradas con la Policía, los Comités organizadores de la protesta proclamaron tres días de luto ciudadano. Momentos después comenzaron a aparecer en los balcones y ventanas negros crespones. Más de 2.000 personas, entre las que figuraban muchas mujeres, precedidas por el estandarte de la ciudad, intentaron desfilar por las calles principales, entre el humo del combustible incendiado por los manifestantes, tras haber rociado con gasolina varios puntos de la calzada, con el fin de impedir el paso de los coches de la Policía. Pero las fuerzas del orden, que en un primer momento se habían visto obligadas a retirarse, contraatacaron con gases lacrimógenos y potentes chorros de agua colorada. Es la primera vez que la Policía utiliza en Reggio Calabria este sistema, que provoca manchas indelebles en la ropa. Según declaraciones de las autoridades, durante los actos de violencia de hoy, un joven, que consiguió escapar, hizo varios disparos de pistola contra los agentes, pero sin alcanzarlos. Un muchacho de catorce años resultó gravemente herido, con probable fractura de cráneo, y numerosos coches fueron incendiados y destruidos.

※ El PC no pierde el tiempo

Frente a esta situación, tan gravemente comprometida, el partido comunista sigue maniobrando para montar sus hábiles especulaciones, encaminadas a hacer valer la importancia de su eventual presencia en el área del Poder, como elemento defensor de la legalidad republicana y democrática. Pero el jefe del Gobierno, Emilio Colombo, insiste en afirmar del modo más rotundo que las esperanzas de los comunistas no tienen fundamento alguno. Esta tarde, la Prensa recoge con mucho relieve las declaraciones que el mismo Colombo ha hecho a la revista norteamericana «Time», y que adquieren un significativo especial por haber sido publicadas en vísperas de la visita que Colombo realizará a Estados Unidos dentro de unos días. Tras haber reconocido que las estructuras del Estado italiano resultan insuficientes frente al gran desarrollo de la época actual y deben, por tanto, ser transformadas y reforzadas, Emilio Colombo ha dicho claramente que no piensa en absoluto introducir a los comunistas en el Gobierno. «Nos separan —ha subrayado— diferencias profundas y sustanciales en la concepción del Estado y del individuo. Por otra parte, la fórmula del centro izquierda está muy lejos aún de haber expresado todo su potencial. No existe, por consiguiente, ni la más pequeña apertura para un acceso de los comunistas al Poder.»

※ Los disparos de ayer

REGGIO CALABRIA, 15 (Efe).—«Hacia la una y media de la tarde —ha contado a los periodistas un capitán de Seguridad Pública, que figuraba en la columna motorizada que ha sido repelida a tiros en Sbarre Centrale— estábamos comenzando a centrar en el barrio, para auxiliar a dos pelotones de agentes que habían sido bloqueados en los alrededores de un cuartel. Apenas hemos pasado el puente de San Pedro —uno de los puentes que unen a Sbarre con el resto de Reggio—, cuando un numeroso grupo de personas nos ha hecho frente.»

«Nos arrojaban numerosísimas piedras y esparcían por el suelo bidones de aceite. Al mismo tiempo, algunos jóvenes lanzaban botellas incendiarias al suelo, en los puntos donde había sido derramado el aceite, con el propósito de provocar un incendio. A duras penas, la columna ha proseguido y se ha detenido en el centro del Sbarre. He bajado del camión cuando he sentido disparos. He visto a un joven que esgrimía una pistola y que al darse cuenta de mi presencia la ha dirigido hacia mí. Ninguno de los seis disparos que me ha dirigido me han dado. Otros agentes han dicho después que otros seis tiros han sido disparados contra la retaguardia de la columna.»

Los incidentes continúan en el centro de la ciudad, donde la situación se hace más dramática por momentos.

REORGANIZACION DEL GOBIERNO POLACO

★ Wincenty Krasko, nuevo viceprimer ministro

VARSOVIA, 15. (Afp-Efe.)—Dos viceprimeros ministros del Gobierno polaco han sido destituidos por el Parlamento: Stanislav Majewski, que era al mismo tiempo presidente de la Comisión del Plan cerca del Consejo de Ministros, y Josez Kulesza, otro especialista en cuestiones económicas.

Un nuevo viceprimer ministro ha sido nombrado por el Parlamento a propuesta del jefe del Gobierno: Wincenty Krasko, jefe del Departamento de Cultura en el Comité Central.

Stanislav Majewski ha sido también destituido de sus funciones de presidente de la Comisión del Plan. Había sido él quien había presentado a la Comisión Económica Parlamentaria, el 4 de diciembre último, el Plan de austeridad que había de provocar el descontento en el mundo obrero polaco, especialmente en el norte.

Otros tres cambios han sido efectuados por la Cámara en el Gobierno.

Janusz Burakiewicz Olsewski, representante de Polonia en el Comecon, al lado de Piotr Jaroszewicz, antes de ser nombrado éste jefe del Gobierno. Burakiewicz ha sido también negociador del acuerdo comercial con Alemania federal.

Stanislaw Gucwa, ministro de Instruia Alimentaria que acaba de ser nombrado presidente del partido campesino y vicepresidente del Consejo de Estado, cede su puesto a Emil Kolodziej, secretario del Presídium del partido campesino.

El Parlamento, por último, ha ratificado el nombramiento de Freciszek Szlachcic en su cargo de ministro del Interior, puesto que ocupaba en sustitución de Kazimierz Switala, complicado en los sucesos de diciembre.

※ Diálogo Gobierno-obreros

La mayoría de los obreros de las industrias textiles de Lodz (Polonia), han reanudado hoy su trabajo en las fábricas, con excepción de las dos empresas más importantes, J. Marchlewski y Defensora de la Paz, en las que solamente asistió parte del personal al trabajo, anunció un portavoz sindical polaco.

El jefe del Gobierno polaco, Piotr Jaroszewicz; el presidente sindical, Kruzzek, y el miembro del Comité central Szydlac, sostuvieron el domingo pasado conversaciones con los trabajadores textiles y les anunciaron que, por el momento, no se podrían elevar los salarios, pero que se llevarían a cabo reformas y adelantos en el sistema de trabajo de las empresas textiles

Wincenty Krasko (Telefoto Cifra.)

CONTINUA LA HUELGA POSTAL EN GRAN BRETAÑA

★ Las conversaciones entre el sindicato y el «Post Office», rotas de nuevo

● Un hombre de 26 años acusado del atentado contra Carr

LONDRES, 15. (Resumen de Efe.)—Las conversaciones entre la Dirección de Correos y Telecomunicaciones y el Sindicato de sus empleados, han terminado sin acuerdo tras dos horas y media de discusiones celebradas en la sede de la Corporación.

El secretario general del Sindicato, Tom Jackson, ha declarado que ha recibido una nueva oferta del "Post Office", pero que cree que será rechazada por el Comité Ejecutivo de su Sindicato.

"En las conversaciones no ha habido nada que pueda inducir a un acuerdo sobre las bases que pedimos. La oferta que nos han hecho no representa nada sustancial. Por tanto, las conversaciones pueden considerarse como terminadas sin acuerdo, lo que indica que la huelga continuará", dijo.

El Comité Ejecutivo del Sindicato decidirá esta tarde si somete a votación o no la nueva oferta sobre una base de productividad, pero las impresiones son pesimistas.

Estas nuevas negociaciones se habían comenzado el sábado por la noche tras una invitación de la dirección del "Post Office".

El próximo miércoles hará cuatro semanas que los empleados de Correos declararon su huelga general.

Juicio por el atentado contra Carr

BARNET (Inglaterra), 15.—Jack Leonard Prescott, de veintiséis años, acusado de la colocación de explosivos que medio destruyeron la casa del ministro de Empleo y Productividad, Robert Carr, ha comparecido hoy ante un Juzgado de primera instancia, quien ha ordenado la continuación de su detención hasta una nueva comparecencia, el 24 de este mes.

El juicio ha tenido que aplazarse dos veces en el día de hoy a causa de incidentes entre David Rosen, abogado de Prescott, y el superintendente Habershon, sobre fórmulas de procedimiento.

Rosen ha manifestado la inocencia de su defendido, que ha sido oficialmente acusado por el detective Habershon de contravenir la ley de sustancias explosivas de 1883 y de causar daños intencionados en la propiedad privada del ministro, así como atentado contra la vida del ministro y sus familiares.

El Juzgado finalmente ha aceptado la acusación.

Sistema decimal en Irlanda

DUBLIN (República de Irlanda), 15.—El sistema decimal de monedas también fue adoptado hoy por la República de Irlanda. Muchos irlandeses vieron hoy por vez primera las nuevas monedas cuando recibieron cambio en los autobuses y puestos de periódicos.

Las nuevas monedas tienen el mismo tamaño y valor que las introducidas en Gran Bretaña. Las de menor valor, de cobre, tienen en una cara diseños celtas.

Las monedas plateadas reproducen los mismos símbolos del sistema antiguo. La nueva moneda de cinco peniques tiene un toro, la de diez peniques un salmón y la de 50 peniques tiene una perdiz.

Emisora franco-monegasca

LONDRES, 15.—El Príncipe Rainiero de Mónaco y el Gobierno francés financiarán un proyecto de tres millones de libras (504 millones de pesetas) para fundar una emisora de radio comercial que transmitirá veinticuatro horas diarias de música «pop» a Gran Bretaña, según informa hoy el corresponsal en Montecarlo del diario inglés «Daily Telegraph».

La emisora estará instalada en Montecarlo y contará con un transmisor de 800 kilovatios, que ya está siendo construido actualmente.

La Radio Montecarlo que ya transmite en Francia, no será sometida a ningún tipo de restricciones sobre el número de discos o de anuncios a utilizar.

Acusación albanesa contra la URSS

TIRANA, 15.—Con motivo del X aniversario del IV Congreso del partido comunista albanés (Partido del Trabajo), el órgano central «Zeri i Popullit» ha lanzado de nuevo graves acusaciones contra la Unión Soviética.

En un interminable editorial el diario afirma que el cumplimiento de las tareas del IV Congreso tropezó con las presiones y la actividad hostil de los revisionistas krustchevianos, que, de acuerdo con el imperialismo norteamericano, sometieron a Albania a un bloqueo político, económico, comercial y militar. Pero el bloqueo imperialista-revisionista fue superado gracias a la ayuda fraternal y desinteresada de la República Popular China.

El editorial subraya en contraste «la tragedia ocurrida en la Unión Soviética y demás países donde las camarillas revisionistas están en el poder».

Parlamentarios socialistas en Praga

PRAGA, 15.—El presidente de una de las dos Cámaras del Soviet Supremo de la URSS, el Soviet de la Unión, Alexei Shitikov, ha llegado hoy a Praga para la reunión del grupo interparlamentario de los países socialistas que se celebrará mañana y pasado en la capital.

Han llegado ya a Praga para esta reunión representantes parlamentarios de la Alemania oriental, Bulgaria, Corea del Norte, Hungría, Mongolia, Polonia y Rumania.

SARGENTO NORTEAMERICANO, SECUESTRADO EN TURQUIA

LOS AUTORES DEL HECHO PARECEN SER EXTREMISTAS DE IZQUIERDA

ANKARA (Turquía), 15. (Efe-Ap, Reuter.)—Tres pistoleros secuestraron, a primeras horas de hoy, a un miembro de las fuerzas aéreas estadounidenses, informan las autoridades. Se trata del sargento Jimmy Finley, de veinticinco años.

Los secuestradores llegaron, sin ser advertidos, a una base norteamericana situada en la periferia de esta ciudad y se apoderaron de un camión que había en las proximidades, en el que se encontraba estadounidense. A continuación escaparon a toda velocidad en el vehículo, disparando contra la entrada de la instalación USA.

No hubo que lamentar ningún herido y las fuerzas norteamericanas no respondieron a los disparos.

La Policía no cuenta con ninguna pista para localizar a los secuestradores. El camión fue encontrado posteriormente abandonado en una carretera, a unos 16 kilómetros de Ankara.

El secuestro se produjo a las 2,30 (hora española) ante las instalaciones Balgat, complejo que reúne escuelas, sitios de esparcimiento y otros, para las familias del personal estadounidense destacado en este país.

Se cere que los autores del hecho son extremistas de izquierda.

Incidentes estudiantiles

ESTAMBUL, 15. — Tres estudiantes, entre ellos una muchachacha, resultaron heridos al producirse un tiroteo en la Universidad de Estambul durante los incidentes registrados entre estudiantes de derechas y de izquierdas.

Los incidentes comenzaron cuando un grupo de estudiantes de izquierdas, utilizando explosivos y bombas de gasolina, intentaron interrumpir los exámenes de mitad de curso, que se celebraban en la Facultad de Letras.

Los grupos de tendencia derechista habían anunciado previamente que protegerían a aquellos estudiantes que quisiesen acudir a los exámenes.

Las autoridades universitarias llamaron a la Policía, que dispuso el cierre de la Facultad durante tres días.

Ayuntamiento de Madrid

• ALARMA EN WASHINGTON

SUBMARINOS SOVIETICOS NO DETECTADOS, EN EL GOLFO DE MEJICO

WASHINGTON, 15. (Efe, Afp.)—La Marina de los Estados Unidos completará para el próximo abril un estudio que inició precipitadamente al comprobar que submarinos enemigos pueden operar contra territorio norteamericano, sin ser detectados, desde el Golfo de Méjico.

El sistema norteamericano de detección de los submanos soviéticos sigue el rastro a los navíos rusos desde su salida del puerto polar de Murmansk, a su paso entre Islandia y Groenlandia, y, finalmente, a lo largo de toda la costa este de los Estados Unidos hasta Cuba.

Pero cualquiera de estos navíos que decidiera aproar hacia el sur de los Estados, desde el puerto cubano de Cienfuegos hacia las costas de Luisiana o Tejas, a través del Golfo de Méjico, podría hacerlo sin interferencia y sin detectado.

Por este "boquete" abierto en los sistemas de detección antisubmarina, es por lo que los Estados Unidos reaccionaron con particular dureza, dirigiéndose a Rusia, cuando se rumoreó la posibilidad de que la Unión Soviética estuviera construyendo en Cienfuegos una base para sus submarinos nucleares.

La posibilidad de que los submarinos rusos puedan entrar en el Golfo de Méjico sin que su presencia sea percibida es "el acontecimiento más embarazoso de las relaciones exteriores norteamericanas desde la segunda guerra mundial", según el almirante retirado John Hayes.

Ola de críticas

En círculos de Wáshington se pronostica que, coincidiendo con la terminación del estudio ordenado por la Marina, en el Congreso se desatará una oleada de críticas contra el empleo que se da a los 13.000 millones de dólares al año que el país gasta en detección de submarinos y defensa antisubmarina.

Como blanco de esas críticas se apunta ya al vicealmirante Rickover, por cuya iniciativa se están construyendo una serie de submarinos de gran velocidad. en lugar de los submarinos antisubmarinos, que serían los que el país necesitaría para detectar y destruir sumergibles enemigos infiltrados a través de su red de detección.

Acuerdo en los ferrocarriles

WASHINGTON, 15.—Habiendo aceptado la más importante Federación sindical ferroviaria el contrato colectivo que se propuso, parece descartada por el momento la amenaza de una huelga nacional de los ferrocarriles estadounidenses,

La Federación de los empleados ferroviarios y de las líneas aéreas, que cuenta con 180.000 afiliados, firmó ayer un acuerdo con las entidades patronales, indicó un portavoz del Ministerio de Trabajo de Wáshington, sin precisar los detalles de dicho acuerdo.

En principio la huelga se había previsto para el día 1 de marzo.

El Ejército voluntario

WASHINGTON, 15.—El Ejército norteamericano inició ayer una gran campaña publicitaria por televisión, en la que gastará más de tres millones de dólares, para convencer a los jóvenes del país de que acudan a sus filas voluntariamente.

La campaña es necesaria ante las perspectivas de que el Ejército norteamericano esté compuesto únicamente de voluntarios dentro de dos años, si se aprueba un extenso proyecto de ley de reforma de las Fuerzas Armadas, presentado por el Gobierno al Congreso.

Los anuncios van dirigidos a los jóvenes que estudian carreras universitarias y el último año de bachillerato. Dirigida por profesionales, la campaña ha tenido en cuenta las horas y los programas más vistos por este sector del público, y los mensajes pidiendo soldados voluntarios aparecen preferentemente entre partidos de fútbol y películas seriadas de temas violentos y espionaje.

«NO HABRA BASES EXTRANJERAS EN CHILE» (Allende desmintió los rumores que circularon en Estados Unidos)

• Malestar en Montevideo por las negociaciones con los «tupamaros»

El Presidente Allende ha desmentido los rumores que circularon en los Estados Unidos sobre la supuesta concesión de una base naval a la Unión Soviética. Tales rumores se habían producido a raíz del reciente crédito otorgado a Chile por la Unión Soviética para la construcción de un gran puerto en el Pacífico. Salvador Allende afirmó que Chile no concederá a ningún país extranjero derechos para instalar en su territorio bases militares o navales.

Por otra parte, la Prensa de los países del este europeo, que dedica gran atención a Chile tras el triunfo electoral de Salvador Allende, destaca las presiones ejercidas por los Estados Unidos respecto a los proyectos de nacionalización de las minas de cobre, que pertenecen a Compañías norteamericanas. Asimismo, la agencia de noticias yugoslava Tanjug destaca el anuncio de la próxima visita de Fidel Castro a Chile.

• *Declaraciones de Allende*

VALPARAISO (Chile), 15. (Resumen de Efe.)—Chile no concederá a ningún país extranjero derechos para instalar en su territorio bases militares o navales, según declaraciones formuladas por el Presidente Allende, que rechazaba así informaciones circuladas en Estados Unidos en el sentido de que en el puerto de Valparaíso se proyecta instalar una base naval soviética.

Formuló sus declaraciones el Presidente Allende tras recibir la medalla de oro de la Prensa de Valparaíso, que el Colegio Nacional de Periodistas de Chile concede a aquellas personas que más se destacan por su labor en favor del puerto de Valparaíso.

Presiones de Estados Unidos

BELGRADO, 15.—La Prensa de varios países del Este europeo, entre ellos Yugoslavia y Rumania, recogen con alarma las presiones de los Estados Unidos sobre Chile, respecto a los proyectos de nacionalización de las minas de cobre.

Estas presiones, se afirma, comenzaron apenas dos semanas después de que el Presidente Nixon hubiera reconocido al régimen de Allende.

Fuentes gubernamentales, según la agencia Tanjug yugoslava, han confirmado que el embajador Edward Corry ha indicado de parte del departamento de Estado que esta nacionalización «podría convertirse en motivo de dificultades en las relaciones» entre Santiago y Wáshington.

No obstante, se insiste en que la reforma constitucional que permitirá al Gobierno de Allende anular los contratos con tres Campañías norteamericanas, y que fue presentada en diciembre al Congreso, será aprobado dentro de un mes.

La visita de Fidel Castro

BELGRADO, 15.—La Prensa local destaca hoy el extraordinario interés que despierta el anuncio de que Fidel Castro visitará oficialmente Chile.

Se subraya que ambos Gobiernos han acordado ya la visita, y que sólo falta fijar la fecha más adecuada. La información yugoslava, y también la de otros países de régimen comunista, señala que todos los movimientos progresistas consideran el encuentro de Castro y Allende de «importancia histórica», ya que Chile y Cuba son los únicos países de orientación socialista del continente americano.

También se recuerda que el establecimiento de relaciones con Cuba fue la primera medida del Gobierno Allende, que la Embajada cubana está ya instalada en Santiago y que se desarrollan activamente conversaciones sobre la cooperación económica, educativa, cultural, etcétera, entre ambos países.

Negociaciones con los «tupamaros»

MONTEVIDEO, 15.—Ha trascendido en las últimas horas en Montevideo que en altas esferas oficiales han provocado descontento las negociaciones particulares que se han venido efectuando para lograr la liberación del cónsul brasileño Aloysio Días Gomide, en manos de los «tupamaros» desde el 31 de julio último.

Asimismo, existe disconformidad por los posibles intentos para la liberación del perito agrónomo norteamericano Claude Fly y el embajador británico Geoffrey Jackson, también cautivos de los extremistas.

Se entiende que todo arreglo con los terroristas que signifique entregarles grandes cantidades de dinero contribuye a fortalecer económicamente al movimiento.

Por otra parte, los guerrilleros urbanos uruguayos habían anunciado el sábado que liberarían al cónsul brasileño Aloysio Días Gomide cuando se restaurasen las principales garantías constitucionales.

Los «tupamaros» hicieron este anuncio por medio de una nota dejada en un bar de Montevideo.

El Parlamento uruguayo suspendió el mes pasado algunas de las garantías constitucionales y se emprendió una intensa búsqueda policial para dar con el paradero del embajador británico, Geoffrey Jackson, secuestrado el día 8 de enero.

La suspensión, prevista para cuarenta días, termina el próximo sábado. Pero funcionarios del Gobierno declararon que el Presidente Pacheco Areco pensaba pedir que se extendiese la medida 20 días más.

Duelo en Montevideo

MONTEVIDEO, 15. — El director de la Administración de Ferrocarriles del Estado, Ramón Rodríguez Núñez, retó hoy a duelo al director del diario del partido comunista «El Popular», Luis Alberto Viera.

Rodríguez Núñez se sintió agraviado por un artículo que hace referencia a su persona, que fue publicado el sábado por el mencionado diario, órgano oficial del partido comunista uruguayo.

Brasil, contra el terrorismo

BRASILIA, 15. — En fuentes allegadas al palacio de Itamarati, sede del ministerio brasileño de Relaciones Exteriores, circulaba con insistencia la versión de que Brasil promoverá en fecha próxima una serie de consultas y negociaciones con las otras cinco naciones que abandonaron la última reunión extraordinaria de la Organización de Estados Americanos (OEA), con vistas a formalizar acuerdos bilaterales contra el terrorismo.

Los rumores indican que, en principio, el proyecto brasileño sería presentado a los mencionados cinco países y, en otra etapa ulterior, a otras cancillerías iberoamericanas.

Brasil abandonó la reunión de Wáshington por considerar que fue desvirtuado el fin de la Conferencia, toda vez que había sido convocada para tratar sobre el terrorismo en el sentido más amplio y no sobre la protección de los diplomáticos contra actos terroristas, como fue aceptado por la mayoría.

Plan para invadir latifundios

BOGOTA, 15. — Los Servicios de la Inteligencia Militar de Colombia confirmaron la existencia de un plan, a gran escala, para invadir grandes latifundios en diversas regiones del país y alterar con ello la situación del orden público.

Las fuentes oficiales indican que el plan fue acordado durante la reunión clandestina del Comité Central del partido comunista colombiano, y en la cual se acordó, además, el fortalecimiento de las llamadas Fuerzas Armadas Revolucionarias de Colombia (FARC), grupo de guerrilleros que tiene su base de operaciones especialmente en los departamentos de Córdoba y Antioquía, y que es de tendencia pro-Pekín.

Finalmente, el ministro de Educación, Luis Carlos Galán, declaró que el paro decretado por los maestros colombianos, «es subversivo e inútil».

Convenio aéreo cubano-chileno

MEJICO, 15. — Los dirigentes de la aviación comercial cubana pasaron por Méjico camino de Chile, donde formalizarán los puntos de un convenio de intercambio éreao con la Empresa estatal chilena de aviación.

El director general de la Empresa cubana, Agustín Venero, manifestó que Cuba está dispuesta a emprender un plan de «ofensiva» comercial en el sector de aviación con todos los países que sea posible. Agregó que su viaje a Chile obedece a una invitación de Líneas Aéreas Nacionales de Chile y que será establecida en breve la ruta Santiago-Lima-La Habana.

Ecuador y los pesqueros USA

WASHINGTON, 15. — Basándose en que el Presidente Truman aprobó en 1945 la decisión de algunos países iberoamericanos de conservar sus riquezas pesqueras, el embajador de Ecuador en Wáshington dijo ayer que su país seguiría capturando a los atuneros norteamericanos que carecieran de licencia para operar dentro de las 200 millas territoriales ecuatorianas.

El embajador Carlos Matilla se refirió a la declaración del ex Presidente Truman en el curso de una conferencia pronunciada en el Foro de Relaciones Exteriores de Lexington (Kentucky). El texto de su discurso fue distribuido en Wáshington.

«Las naciones sudamericanas tienen el deber de conservar y proteger sus recursos naturales y regular el uso de ellos», dijo Mantilla citando frases de Truman.

SEIS MUERTOS EN MENDOZA (MEJICO)

• Chocaron dos facciones opuestas del sindicato de hilados y tejidos

CIUDAD MENDOZA (Méjico), 15. (Resumen de Efe.)—Seis muertos y doce heridos fue el balance del tiroteo entre facciones opuestas del Sindicato de Trabajadores de Hilados y Tejidos que tuvo lugar en esta ciudad durante una asamblea de ese organismo.

El Sindicato estudiaba la posibilidad de expulsar al obrero Angel Núñez, cuando éste se levantó, increpó al Comité Directivo y, en el calor de la discusión, sacó una pistola y mató a uno de los dirigentes. En ese momento el tiroteo se generalizó y, al final del mismo, perecieron seis personas y doce resultaron gravemente heridas.

Los disturbios se extendieron a la calle y fue necesario que las autoridades locales pidieran refuerzos a las fuerzas del orden de la vecina ciudad de Crizaba para apaciguar los ánimos.

En el Sindicato existían desde hace varios años dos grupos que luchan para conseguir la representación de los 900 obreros en él agrupados.

Secuestro frustrado

ACAPULCO. (Méjico.)—Cinco individuos que vestían uniformes militares intentaron secuestrar a dos millonarios mejicanos en la carretera de Acapulco a Atoyac; pero las presuntas víctimas lograron escapar gracias a que su automóvil fue más veloz que el de los atacantes.

Los dos millonarios, comerciantes de la localidad de Atoyac, viajaban con sus esposas por una zona solitaria cuando otro vehículo se cruzó para detenerlos y por las ventanillas se asomaron los desconocidos, armados.

Los comerciantes pisaron el acelerador, mientras los desconocidos les siguieron hasta cerca de Atoyac, en que desaparecieron. La Policía busca a los individuos, sin que haya logrado nada hasta ahora.

A finales del pasado enero fue secuestrado en la zona el banquero Denaciano Luna Radilla, quien tuvo que pagar 40.000 dólares por su rescate. Según la revista «¿Por Qué?» (de orientación izquierdista), las personas que actuaron en ese secuestro serían guerrilleros y bandidos a la vez que operan en esa zona del Estado de Guerrero.

Comando de «montoneros»

BUENOS AIRES, 15.—«Vuelve Perón» y «Montoneros» escribieron ayer en la garita situada frente a la residencia del embajador de Alemania en Buenos Aires los autores de un asalto a la misma.

Un comando se acercó a la garita de guardia, y tras despojar al centinela de su uniforme y pistola, pintaron en los cuatro costados de la casilla la palabra «Montoneros» y el emblema compuesto de una «V» y una «P» en su centro.

Excma. Diputación Provincial de Ciudad Real

ANUNCIO

En el «Boletín Oficial del Estado» núm. 33, de 8 de los corrientes, pág. 2038, se publica Anuncio de subasta para contratar la ejecución de los siguientes Grupos de caminos:

I. Montiel a Villanueva de la Fuente y otros, total del grupo 7.377.999,44 pesetas.

II. Porzuna a Las Tiñosillas y otros, total del grupo, 7.498.219,04 pesetas.

III. La Povedilla a Malagón, por 3.331.776,56 pesetas.

IV. Argamasilla de Cva. a Villamayor y otros, total del grupo 6.334.066,34 pesetas.

V. Campo de Criptana al Puente de San Benito, por 2.912.157,12 pesetas.

VI. Abenójar a Los Pozuelos y otros, total del grupo 5.170.944,91 pesetas.

VII. Calzada de Cva. a Huertezuelas, por 6.696.836,59 pesetas.

En dicho Anuncio aparecen las circunstancias detalladas. Las proposiciones se presentarán en Secretaría, los días laborables, de 9,30 a 13,30 horas, durante el período de veinte, que terminará el 3 de marzo próximo.

Ciudad Real, 10 de febrero de 1971.—El Presidente (firma ilegible.)

Ayuntamiento de Madrid

★ SADAT A «NEWSWEEK»

"ACEPTARIA TROPAS DE LOS "CUATRO" EN SUELO EGIPCIO"

★ Tel Aviv rechaza oficialmente el plan de paz

El Gabinete Golda Meir ha rechazado tácitamente las propuestas de paz para Oriente Medio que hizo Jarring, la semana pasada, en Nueva York, a diplomáticos árabes e israelíes.

Casi a la vez que el comunicado israelí se hacía público, el Presidente de Egipto, Anuar El Sadat, concedía una entrevista a la revista "Newsweek" sobre el problema de Oriente Medio.

"A diferencia del fallecido Presidente Nasser —declaró Sadat— aceptaría el estacionamiento de unidades de las cuatro grandes potencias u otros países en Sharm el Sheik, ciudad que se encuentra en el extremo sur de la península del Sinaí, ocupada hoy por Israel."

El Presidente reconoció que este cambio de opinión no sería popular entre los egipcios. "Mi propuesta está justificada únicamente por mi deseo de facilitar un acuerdo duradero."

Asimismo, manifestó Sadat que si los israelíes acordaran una retirada parcial provisional de sus tropas estacionadas en la península del Sinaí, Egipto permitiría a Israel utilizar libremente el canal de Suez y el estrecho de Tirán.

Anuar El Sadat, Presidente de la República Arabe Unida

«Retirada parcial»

NUEVA YORK, 15.—Si los israelíes acordaran una «retirada parcial provisional» de sus tropas estacionadas en la península de Sinaí, Egipto permitiría a Israel utilizar libremente el canal de Suez y el estrecho de Tirán, anuncia el número de «Newsweek» que hoy ha sido puesto a la venta.

El semanario publica una entrevista con el Presidente de Egipto, en la que Anuar El Sadat dice que esta retirada parcial provisional consistiría en que los soldados israelíes retrocedieran a una línea por detrás de El Arish, a 115 millas del canal de Suez y 30 por delante de la frontera anterior a junio de 1967.

Si los israelíes accedieran a esa retirada, El Sadat «garantizaría la reapertura del canal de Suez en seis meses, prolongaría la tregua de "alto el fuego" hasta una fecha fija que le diera tiempo al mediador de la ONU a detallar todos los aspectos de un acuerdo de paz definitivo y garantizaría a Israel la utilización de las vías de Suez y Sharm El Sheick».

En la entrevista que publica el semanario, El Sadat asegura que su país está dispuesto a garantizar la «inviolabilidad y la independencia política de Israel, si devuelve a Egipto los territorios que ocupa desde 1967».

El Presidente de la RAU acusó al Gobierno de los Estados Unidos a ser el responsable de la tardanza en llegar a un acuerdo de paz en Oriente Medio, y afirmó que el Gobierno norteamericano posee la clave para la paz. «Si quisiera la paz, podría convencer con toda facilidad a Israel para que la aceptara», afirma El Sadat.

Tropas internacionales

El Presidente egipcio, asimismo, manifestó que, a diferencia del fallecido Presidente Nasser, aceptaría el estacionamiento de unidades de las cuatro grandes potencias u otros países en Sharm El Sheik, la ciudad que domina el estrecho de Tiran.

Sharm El Sheik, se encuentra en el extremo sur de la península del Sinaí, ocupada por Israel y controla la estrecha entrada al golfo de Akaba, donde Israel tiene su única salida al mar Rojo, el puerto de Eilat.

El Presidente reconoció que este cambio de opinión no sería popular entre los egipcios.

«Mi propuesta está justificada únicamente por mi deseo de facilitar un acuerdo duradero», dijo al entrevistador.

«Acción positiva»

EL CAIRO, 15.—El Gobierno egipcio ha presentado su respuesta a un memorándum del mediador de las Naciones Unidas, Gunnar V. Jarring, según informa hoy el periódico «Al Ahram».

«La respuesta egipcia —dice el periódico— fue redactada en el curso de una reunión entre el Presidente de la RAU, Anuar El Sadat, y el jefe del Gobierno, Mahmud Fawzi.

El memorándum, calificado de «iniciativa positiva» por parte de Jarring para establecer un punto de partida para llevar a la práctica las resoluciones del Consejo de Seguridad, ha sido entregado a los representantes de Egipto, Israel y Jordania en las Naciones Unidas hace unos días.

«Al Ahram» agrega que el memorándum de Jarring constaba de dos páginas, con cláusulas suplementarias «para aclarar ciertos puntos planteados por el representante permanente de Egipto en la ONU, Mohamed Nassan Zayyat».

En la primera de las cláusulas suplementarias, el embajador Jarring especifica la retirada israelí de todos los territorios egipcios ocupados y el establecimiento de la frontera de 1948 entre los dos países.

En su segunda cláusula suplementaria, el embajador Jarring sugiere la retirada israelí de Sharm El Sheikh y el estacionamiento de una fuerza internacional para garantizar el tráfico marítimo en el golfo de Akaba, termina diciendo «Al Ahram».

El Gobierno israelí, contra el plan

JERUSALEN, 15. — De nuevo muestra Israel diferencias con Estados Unidos, esta vez, sobre el papel que debe interpretar Gunnar Jarring en sus intentos de conseguir la paz en Oriente Medio.

El Gabinete de Golda Meir se reunió ayer durante dos horas y media e hizo público, al final del mismo, un comunicado en el que se rechazan tácitamente las propuestas que hizo Jarring la semana pasada en Nueva York a diplomáticos árabes e israelíes.

En el comunicado se afirmaba que Israel continuará participando en las conversaciones Jarring, pero únicamente deliberando sobre sus propias propuestas.

Desconfianza recíproca

WASHINGTON, 15.—Joseph Sisco, subsecretario estadounidense de Asuntos del Oriente Medio, sección encuadrada en la Secretaría de Estado, hizo ayer en la televisión norteamericana unas declaraciones que, sin quebrantar el secreto de las conversaciones, trata en lo esencial del estado en que se encuentran las negociaciones de paz dirigidas por Gunnar Jarring.

Dijo que estaba en contacto permanente con los representantes de Israel y de la RAU, pero se negó a revelar el resultado del proyecto del doctor Jarring transmitido el viernes a ambos países. En relación con este plan, Sisco se limitó a decir que los esfuerzos del negociador se referían esencialmente a los problemas de fondo, o sea, al problema de la retirada de las fuerzas israelíes de los territorios ocupados desde la guerra de «los seis días» y al de la adhesión de los países árabes al principio de una paz permanente.

EL «NO» A LA PAZ

Al representante de U Thant, el embajador sueco Jarring, se le reprochaba no hace mucho ser un simple micrófono entre los dos bandos, una especie de cartero que transmitía de uno a otro de los interlocutores las opiniones respectivas. Ahora, acuciado por la fecha dramática del 5 de marzo, última oportunidad de la tragedia en el canal de Suez, ha adoptado iniciativas más concretas. Pero en Tel Aviv se le acusa paradójicamente el haber salido de la pasividad. «Ha rebasado los límites del mandato», se dice sobre su plan de paz, tácticamente rechazado en la reunión extraordinaria del Consejo de Ministros, en que fue puesto sobre la mesa.

Pero, ¿es realmente un plan? Por lo que puede saberse, se trata más bien de un cuestionario, dirigido a Egipto, Jordania e Israel, en que se preguntan las concesiones que los adversarios estarían dispuestos a hacer. Al hilo de las interrogantes se hacen algunas sugestiones. ¿Estaría dispuesto Israel a restituir a Egipto la ardiente península del Sinaí y al establecimiento de una fuerza internacional desde el golfo de Akaba al mar Rojo? ¿Aceptaría El Cairo el uso del Canal a todas las naves, incluyendo Israel, y el paso de sus naves por los estrechos de Tiran? Y, como conclusión, se pide que los tres países presenten a su vez ofertas para la mejor manera de aplicar la famosa resolución del Consejo de Seguridad del 22 de noviembre de 1967.

Mientras El Cairo califica este esquema de ideas de Jarring de «acción positiva» —y las declaraciones del Presidente El Sadat coinciden, en líneas generales, con Jarring—, en Israel no sólo encuentran el torpe muro de la negativa, sino que han suscitado un sordo temor. ¿Por qué? Yendo al fondo de las cosas se encuentran las dos ideas obsesivas de Tel Aviv: rechazar, de una manera o de otra, el cumplimiento de la resolución del Consejo de Seguridad, que le impone la retirada de las tropas, y eludir toda intervención de los «cuatro» del mismo Consejo, que cerraría sus aspiraciones tortuosas de futuras expansiones. Y mientras, prolongar la situación actual, que constituye el hecho consumado de la ocupación. Hay que preguntarse qué es lo que harán ahora los Estados Unidos, patrocinadores de esta resistencia de Israel, sostenida por los tres mil millones de dólares de la ayuda de Wáshington.

J. L. GOMEZ TELLO

ORGANIZACION SINDICAL

La Organización Sindical convoca Gestión Directa para la contratación del servicio de «Asistencia y proceso de datos», para la mecanización de estadísticas con destino a su Servicio Sindical de Estadística.

El pliego de condiciones y características que ha de regir en este acto se podrá recoger en la Oficialía Mayor de la Delegación Nacional de Sindicatos, paseo del Prado, números 18 y 20, planta 1.ª, cualquier día hábil, de 10 a 13 horas. El plazo de presentación de proposiciones terminará el día 24 de febrero de 1971, a las 13 horas.

Los gastos ocasionados por la publicidad dada a este acto serán sufragados por la Organización Sindical.

Madrid, 15 de febrero de 1971.—El Oficial Mayor.

● ASIA

INGLATERRA NO NEGARA A CHINA EL INGRESO EN LA ONU

● LA POSTURA BRITANICA HARA REVISAR SU ACTITUD A WASHINGTON

● SE SIGUE CON ATENCION LA VISITA DE FUJIYAMA A PEKIN

NACIONES UNIDAS, 15. (Efe-Ap-Afp.)—Gran Bretaña no apoyará a los Estados Unidos, en la próxima Asamblea General de las Naciones Unidas, para impedir el reconocimiento de China comunista como miembro de la organización internacional, según fuentes diplomáticas.

El nuevo Gobierno conservador del primer ministro, Edward Heath, ha informado a los Estados Unidos que no votará a favor de la resolución anual patrocinada por Estados Unidos, rechazando el ingreso de China.

Esta decisión ha creado a la Administración Nixon la necesidad de revisar su política respecto a China, especialmente en lo referente a su "representación en las Naciones Unidas".

Fuentes en Wáshington afirman que el Comité de Relaciones Exteriores del Senado estudiará durante la próxima primavera en sesión pública la necesidad de terminar la oposición del Gobierno a la presencia China en la ONU.

De llegarse a alguna decisión, fuentes políticas en Wáshington creen que Estados Unidos se inclinará por la de la "doble representación", algo que ninguna de los dos Chinas aceptará.

Relaciones China-Japón

BELGRADO, 15.—Los corresponsales yugoslavos en Pekín destacan la importancia que se ha concedido en la capital china a la visita del político japonés Fujiyama, diputado y ex ministro de Asuntos Exteriores.

Aichiro Fujiyama permanecerá varias semanas en Pekín para debatir las posibilidades de establecer relaciones diplomáticas entre ambos países. Los observadores recuerdan que hace poco la Prensa china destacó un mitin político celebrado en Tokio para condenar la resurrección del militarismo nipón y exigir el establecimiento de relaciones diplomáticas con la China comunista.

También se insiste en que esta corriente se hace notar en el Parlamento japonés, en el que Fujiyama ocupa una posición muy destacada. Todas estas circunstancias que rodean a la visita del político nipón han despertado la más viva atención en los círculos diplomáticos respecto a su desarrollo.

Disturbios preelectorales

CALCUTA (India), 15.—Once personas, entre ellas un policía y un pequeño terrateniente, resultaron muertas ayer en una serie de choques preelectorales registrados entre marxistas y miembros de partidos rivales, que tuvieron como marco esta ciudad y otras localidades del Estado de Bengala occidental, informan las autoridades.

La Policía hizo disparos al aire en nueve ocasiones para dispersar a los alborotadores en Calcuta, quienes habían saqueado dos oficinas electorales compartidas por diferentes partidos.

Una persona tuvo que ser hospitalizada con heridas.

También se sabe, según la agencia France Presse, que S. C. Mandal, condidato a las elecciones del 10 de marzo, perteneciente al «Bangla Congress» del ex ministro principal, Ajoy Mujerdi, ha sido secuestrado por unos desconocidos en Chadah, a unos 250 kilómetros al nordeste de Calcuta.

Los medios políticos de Calcuta atribuyen este secuestro a marxistas-comunistas que han presentado un candidado contra Mandal y que son causantes de los numerosos incidentes que viene experimentando la región en estas vísperas electorales. Según informes, los comunistas-marxistas han herido a los dirigentes del partido comunista prosoviético en Barasat.

Choques en Pakistán

KARACHI (Pakistán), 15. Tras una lucha de cuatro horas de duración, fuerzas del Ejército y de la Policía pakistaní, utilizando granadas lacrimógenas, ha conseguido desalojar a unos dos mil obreros que se habían apoderado de una fábrica de productos textiles.

La Policía detuvo a mil obreros aproximadamente acusados de sedición y de violar los preceptos de la ley marcial.

Los obreros se incautaron de la fábrica, encerraron en su interior al personal directivo de la misma y prosiguieron con su trabajo en los turnos normales. No se facilitaron más detalles sobre el particular.

Manifestaciones en Japón

NARITA (Japón), 15.—Cuarenta y dos manifestantes y policías han resultado heridos y 36 personas detenidas durante una manifestación en la ciudad de Narita, situada al este de Tokio, donde deberá construirse el nuevo aeropuerto internacional de la capital.

Unos 1.600 estudiantes y sindicalistas se concentraron para protestar contra los decretos de expropiación aprobados por las autoridades japonesas, a fin de construir el nuevo aeropuerto. Se enfrentaron a la Policía ante la residencia del gobernador de la provincia de Chiba.

Ayuntamiento de Madrid

Thailandia, en estado de alerta

★ Importante nudo de la ruta Ho Chi Minh cortado por las tropas survietnamitas

★ Dos campos comunistas de entrenamiento, descubiertos

El conflicto indochino todavía es susceptible de ampliación. Tras extenderse en toda su amplitud a Camboya en mayo pasado y Laos hace quince días, Thailandia parece ya preocupada por la invasión, que todo lo ocupa. El anticomunismo norteamericano —o el petróleo de la zona— pudieran abrir todavía nuevas fuentes.

Corea del Norte ha sumado su protesta a las de Pekín, Hanoi, Moscú y a la de multitud de pacifistas de todo el mundo.

El avance sudvietnamita con el apoyo de los bombarderos norteamericanos no parece hacerse sentir sobre las múltiples sendas de la jungla laosiana, donde han sido hallados campamentos de vietcong.

Alarma

BANGKOK, 15. (Efe, AFP, Reuter y AP.)—**Las Fuerzas Armadas thailandesas han sido puestas en estado de alerta a lo largo de la frontera con Laos, al anunciarse el viernes por el Gobierno laosiano el estado de urgencia, ha anunciado el general Seyud Kerdpol, jefe de las operaciones anticomunistas en Thailandia.**

Todos los permisos del personal militar han sido suprimidos por tiempo indefinido.

También se ha informado de fuentes militares que el Consejo Nacional de Seguridad se había reunido a puerta cerrada para discutir sobre las consecuencias del estado actual en Indochina disponer las medidas de seguridad pertinentes.

La ruta Ho Chi Minh

KHE SANH (Vietnam del Sur), 15.—Las fuerzas survietnamitas que operan en Laos se han apoderado de un importante nudo de la ruta Ho Chi Minh y cortado totalmente los movimientos de tropas norvietnamitas y el envío de abastecimientos, ha declarado hoy el teniente general Ang Xuan Lam, jefe de las operaciones.

El general, a cargo de los trece mil soldados survietnamitas que han penetrado en Laos, no especificó de qué nudo se trata, indicando únicamente que se encuentra a treinta y dos kilómetros en territorio laosiano, pero no en la aldea estratégica de Tchepone.

Añadió que los survietnamitas han venido apoderándose diariamente de suministros y depósitos norvietnamitas y que hoy han descubierto dos campos comunistas de entrenamiento. Uno de ellos, con un millar de soldados que vivían en 400 edificaciones, y el otro, con un número indeterminado de tropas que habitaban diez casas. En este último existía una red de comunicaciones subterráneas destinada, al parecer, para la huida, en caso necesario.

Hoy el mal tiempo reinante en Khe Sanh ha impedido la salida de los helicópteros y paralizado, en parte, las operaciones logísticas.

Los norvietnamitas han enviado refuerzos a la zona y se están librando duros combates.

Ataque norvietnamita

SAIGON, 15.—Tropas norvietnamitas bombardearon con cohetes ayer Dong Ha, la ciudad survietnamita situada más al norte.

La incursión está considerada en Saigón como represalía por la ofensiva del Gobierno de Saigón sobre Laos.

Veinticinco cohetes de fabricación soviética de 122 milímetros se estrellaron en la ciudad, sede del cuartel general de retaguardia de las fuerzas survietnamitas que atacan Laos.

Un portavoz militar survietnamita ha declarado que una persona resultó muerta y otras siete heridas en el curso del ataque.

Dong Ha se halla a 680 kilómetros al noreste de Saigón, a dieciséis kilómetros de la zona desmilitarizada.

Siete casas quedaron virtualmente destruidas.

Mientras tanto, en territorio laosiano, las fuerzas survietnamitas han chocado en dos ocasiones con fuerzas norvietnamitas a dieciséis kilómetros de la base de Lang Vei, dando muerte a veintiún soldados comunistas.

«Reacción protectora»

Un bombardero supersónico «F-105» atacó ayer a las cinco de la tarde, hora local, una posición antiaérea controlada por radar en Vietnam del Norte, a unos 30 kilómetros al oeste-suroeste de Dong Hoi, ciudad costera situada a 70 kilómetros al norte de la zona desmilitarizada, anunció hoy el mando estadounidense.

El cazabombardero de las Fuerzas Aéreas de los Estados Unidos lanzó un cohete «Shrike» sobre el emplazamiento antiaéreo norvietnamita, base probable de cohetes «Sam» soviéticos, haciendo uso —subrayó el portavoz estadounidense— del derecho de «reacción protectora». Indica el alto mando que se desconocen los resultados del bombardeo.

Desde que comenzó el año, es esta la duodécima vez que se bombardean las posiciones norvietnamitas con aviones «Thunderchier F-105», aparatos de los más perfeccionados del Ejército del Aire norteamericano.

Otro ataque a Phnom Penh

PHNOM PENH, 15.—Tres cohetes de 122 milímetros, de fabricación soviética, cayeron ayer, hacia las 22.20 (hora local), sobre la base aérea de Pochentong, a ocho kilómetros al oeste de Phnom Penh.

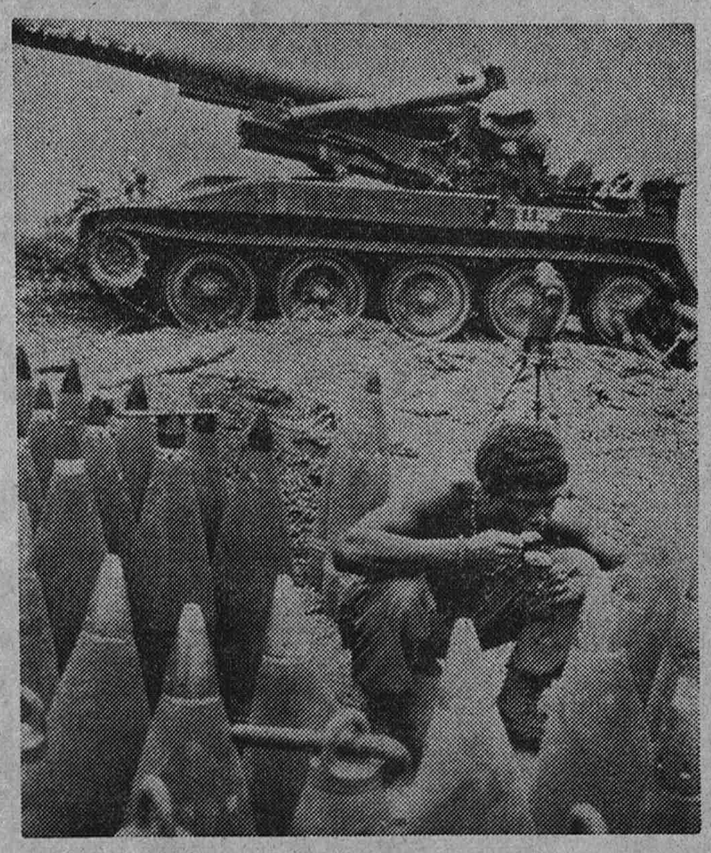

◆ *Una de las últimas fotos de Ken Potter, de United Press, muerto hace unos días en Indochina en cumplimiento de su deber. El soldado americano come su ración rodeado por los proyectiles de artillería. La imagen está tomada en la base de Je Sang, junto a la frontera con Laos. (Cifra.)*

Estos tres proyectiles que fueron disparados sobre la base,
Estos tres proyectiles que fueron disparados sobre la base,
de donde partió tres horas antes el general Lon Nol, presidente del Consejo de Ministros, para seguir tratamiento médico en las islas Hawai, no causaron daños de consideración, precisa un portavoz del alto mando.

Es la cuarta vez que esta base es atacada.

Base de la CIA

VIENTIAN, 15.—Tropas regulares norvietnamitas lanzaron anoche un importante ataque contra una base que se dice está apoyada por la CIA.

La citada base está situada en Long Cheng. Según informes procedentes de la zona de combates, los norvietnamitas penetraron en el perímetro defensivo de la base secreta y produjeron grandes pérdidas y daños materiales. Al menos un agente de la CIA estadounidense resultó muerto.

Los soldados norvietnamitas atacaron el aeropuerto cubiertos por intenso fuego de mortero y cohetes.

Motines antiamericanos

SAIGON, 15.—Qui Nhon se encuentra hoy en «estado de sitio» como consecuencia de dos días de motines anti-norteamericanos. Un toque de queda total ha sido impuesto por las autoridades survietnamitas en esta ciudad situada en la costa del Mar de la China, a 440 kilómetros al nordeste de Saigón.

La circulación continúa prohibida a los vehículos norteamericanos, incluso para casos de urgencia.

Los motines se produjeron a consecuencia de la muerte de dos paisanos survietnamitas, uno de ellos una niña de siete años de edad alcanzados por la explosión de una granada disparada accidentalmente el jueves por la tarde por un militar norteamericano. Otras tres personas resultaron heridas.

Bombardeo equivocado

La Aviación norteamericana bombardeó ayer, por equivocación, las inmediaciones de la sede de la CIA en Laos, en Long Cheng, «ocasionando la muerte e hiriendo a varios soldados», anuncia hoy el mando militar estadounidense.

Un portavoz del Ejército ha dicho que varios edificios de un campamento situado en las inmediaciones de Long Cheng fueron destruidos.

Según fuentes militares, tres cazabombarderos «Phantom», intentaban bombardear un objetivo a diez kilómetros de Long Cheng, pero las bombas cayeron en zonas situadas varios kilómetros antes de su lugar de destino.

Corea del Norte, contra Estados Unidos

HONG-KONG, 15.—Corea del Norte se ha comprometido hoy a «respaldar activamente» la lucha del pueblo laosiano contra los Estados Unidos, informa la Agencia Central de Noticias norcoreanas.

Así lo afirmó el Gobierno de Corea del Norte en un comunicado, en el que denuncia la invasión que Vietnam del Sur, apoyada por los Estados Unidos, ha efectuado en Laos.

«El imperialismo estadounidense —se dice en el comunicado— debe poner fin a su guerra escalonada en Laos y abandonar inmediatamente dicho territorio, retirando de Laos sus fuerzas agresoras, las survietnamitas, y las armas mortíferas.»

Denominación de Camboya

NACIONES UNIDAS, 15.—A petición del Gobierno del primer ministro Lon Nol, Camboya será denominada en todos los documentos de las Naciones Unidas como «la República Khmer».

Khmer quiere decir camboyano.

---

* A CAUSA DE LOS BOMBARDEOS

LAOS ES UN AUTENTICO PAISAJE LUNAR

LA AVIACION AMERICANA PROCEDE A UNA «CRATERIZACION» DEL TERRITORIO

Wáshington sigue pensando que Pekín no enviará voluntarios

NUEVA YORK, 15. (Del corresponsal de ARRIBA y Pyresa, Guy Bueno.)—**La negativa de ofrecer plazas a bordo de los helicópteros o aviones militares estadounidenses a los corresponsales de los medios informativos americanos que desean cubrir el frente de guerra laosiano, acaba de ser explicada por el comandante de las fuerzas destacadas en Guang Tri. Según el alto oficial, el Reglamento del Pentágono prohibe que aparatos militares puedan transportar a civiles a través de fronteras internacionales, en abierta competencia con las líneas aéreas comerciales.**

Dificultades imprevistas

Los corresponsales de guerra, que recuerdan que semejante reglamento no fue nunca invocado en el pasado y que aún agradecen las facilidades ofrecidas, por ejemplo, durante la invasión de Camboya, abrigan por lo general la impresión de que las trabas inesperadamente alzadas ante su misión informativa no se deben a tan exquisito tacto respecto de los intereses de las compañías aéreas comerciales. Concretamente, la impresión que ahora se extiende como mancha de aceite sobre este continente es que la Administración nixoniana trata de esconder algo. El corolario de esta impresión es que lo que se trata de esconder es que la invasión de Laos está tropezando con dificultades imprevistas.

En primer lugar, se ha desmentido que Chepone —a unos cuarenta kilómetros de la frontera, en territorio laosiano— haya caído ya en manos survietnamitas. En segundo lugar, los reportajes gráficos enseñados en estas últimas horas al público americano sobre el botín capturado al enemigo, revelan que éste consiste principalmente de ruedas de recambio de bicicletas y algún que otro cañón antiaéreo ligero. En tercer lugar, la intervención en Laos, anunciada —como la de Camboya— como «una operación limitada en cuanto a tiempo y espacio», ha perdido ya oficialmente este carácter. El propio vicepresidente survietnamita, Ky, ha declarado públicamente que sus fuerzas permanecerán en Laos hasta mayo próximo y que será necesario volver a franquear de vez en cuando la frontera en el futuro, mientras que el Presidente Thieu no ha dudado en dar curso a la opinión de que, posiblemente, sea oportuno atacar directamente a Vietnam del Norte, para asegurar el éxito de la operación en Laos.

Importantes bajas

Pero lo que está cobrando ahora un carácter particularmente ominoso no sólo a ojos de la opinión pública americana, sino también de la Administración, son las tremendas bajas padecidas en estos primeros cinco días de la guerra laosiana por las Fuerzas Aéreas —especialmente los helicópteros— encargadas de transportar a los contingentes survietnamitas a los campos de batalla. De veinte a treinta helicópteros han sido derribados desde el inicio de las operaciones, a pesar de que el bombardeo de saturación efectuado por las escuadrillas estratégicas americanas sobre la senda de Ho Chi Minh y a lo largo de la carretera número 9 en las semanas precedentes a la invasión, han convertido el Laos oriental —como ya ha sido el caso en Vietnam y en Camboya— en un auténtico paisaje lunar. Se puede hablar sin exageración de la «craterización» progresiva de Indochina. El desafortunado territorio ha recibido ya más bombas que las que fueron descargadas durante toda la segunda guerra mundial sobre el conjunto de los países enemigos de los aliados

Si la «craterización» no ha logrado impedir que las fuerzas adversarias logren derribar ahora con su mortífero fuego a tan sorprendente número de helicópteros americanos, ello tan sólo constituye empero uno de los desarrollos que más preocupan en Wáshington. El otro es la incógnita de lo que eventualmente haga China. La Administración nixoniana sigue estando al parecer convencida de que Pekín no introducirá «voluntarios» en los campos de batalla, a menos —y este es un reconocimiento tardío— de que Vietnam del Norte sea objeto a su vez de un ataque directo o que el Pathet Lao se halle en situación desesperada. El hecho de que el príncipe Suvanna Fuma haya logrado salir airoso de la crisis planteada en las últimas horas en Vientian, evitando así que un régimen derechista, a semejanza del que se estableció en Phnom Penh se apodere del país, parece haber alejado por ahora el peligro de una intervención inmediata china. La Casa Blanca está tratando de reasegurar ahora a Pekín. «Estas operaciones —ha declarado el portavoz del Presidente, señor Ziegler— no constituyen amenaza alguna contra la China comunista y no hay, pues, motivo para que sean interpretadas como tales.» Pero una alta fuente comunista en la ONU recuerda que idéntico argumento fue empleado por la URSS hace unas semanas cuando un submarino soviético echó el ancla en el puerto cubano de Cienfuegos, sin que la explicación dada por Moscú impidiera que Wáshington se considerase directamente amenazado.

Ayuntamiento de Madrid

CUATRO FOTOS EN LA LUNA

El Centro Espacial de Houston ha hecho públicas fotografías obtenidas por Shepard y Mitchell durante su estancia en la Luna. Se trata de nueve fotografías en color y seis en blanco y negro, así como parte de una película de 16 mm. en color, con destino esta última a TV. La mayor parte de las fotografías no dan sensación de un terreno accidentado, si bien algunas muestran rocas de un metro de alto por unos dos de largo. En las fotos en color el cielo aparece de un negro intenso en contraste violento con el paisaje blanco bañado por el Sol, el módulo «Antares» de color dorado y el traje deslumbrador de los astronautas. En las cuatro fotografías que les ofrecemos, la primera corresponde a un contraluz del módulo lunar; en la segunda, el comandante Shepard maneja el equipo móvil durante la instalación de los instrumentos; en la tercera, una de las rocas lunares antes citadas; la sombra del cámara-astronauta se proyecta sobre el terreno. Y en la cuarta, los dos astronautas vistos por una cámara automática colocada sobre el equipo móvil (Telefotos Cifra.)

★ ULTIMA HORA

● CONSEJO REGIONAL CALABRES:

NUEVO APLAZAMIENTO

CATANZARO, 15. (Efe.)—Por dos veces se ha aplazado esta tarde la sesión del Consejo Regional Calabrés reunido en Catanzaro para decidir sobre la capitalidad de Calabria.

A las 18,15 hora española el presidente de la Asamblea, Mario Casalinuovo, ha declarado abierta la sesión, cuando estaban presentes en el aula sólo ocho consejeros sobre un total de cuarenta. El jefe del grupo demo-cristiano ha informado de que se estaban reuniendo los consejeros por grupos políticos, por lo cual el presidente aplazó la sesión hasta las 19,30 hora española. A las 20,30 la sesión fue aplazada oficialmente de nuevo por el presidente, que ha continuado retrasándola hasta las 23,00, hora en la que aún no ha comenzado. Mientras tanto prosiguen las reuniones de los distintos grupos políticos. Los comunistas y socialistas han manifestado ya su parecer de que todos los organismos regionales deben adjudicarse a Catanzaro. Los demás grupos aún no han hecho pública su decisión.

Mientras tanto, numerosísimos efectivos de la Policía controlan el edificio y las inmediaciones de la sede provisional de la Asamblea Regional. El tráfico está bloqueado por las calles adyacentes y en todos los accesos a Catanzaro se continúan haciendo cuidadosas inspecciones de todos los vehículos que entran o salen de la ciudad.

(Crónica de nuestro corresponsal en pág. 10.)

● POLONIA: BAJARAN LOS PRECIOS

VARSOVIA, 15. (Efe-Upi.)—El precio de los productos alimenticios será reducido el día 1 de marzo al nivel que tenía en el mes de diciembre antes de ser incrementado en el 20 por 100, ha anunciado esta noche el primer ministro, Piotr Jaroszewicz, en la televisión polaca.

El primer ministro ha añadido que esta reducción ha sido posible por los créditos que ha concedido recientemente la Unión Soviética.

La reducción de precios anunciada el 13 de diciembre para los artículos industriales continuará en vigor.

● DISCURSO DE MARCELO CAETANO

LISBOA, 15. (Efe.)—El presidente del Consejo de ministros portugués, Marcelo Caetano, ha pronunciado esta noche un discurso ante la Radio-Televisión Portuguesa, en el que se ha referido a la crisis que afecta al mundo actualmente, informa la agencia ANI.

«Estamos ahora en un momento de crisis no sólo nuestro, sino de Europa y del mundo, y en la confusión universal no somos los que estamos peor. Al contrario, tenemos reservas y posibilidades, ya sean valores materiales, ya sean valores morales, que nos permiten enfrentarnos con firmeza a la avalancha pasajera que da la vuelta al Globo. Por tanto, no dilapidemos estas reservas. No destruyamos tales posibilidades y armémonos de coraje para continuar resistiendo la subversión y construir sin desfallecimientos, para bien de todos, pero con la ayuda de todos, un Portugal mejor», ha dicho Caetano.

● ACUSACIONES DE CORRUPCION EN LA BBC

LONDRES, 15. (Efe.)—La Junta de directores de la BBC (British Broadcasting Corporation) decidió hoy nombrar al abogado Brian Neill para que investigue las acusaciones de corrupción hechas contra locutores y realizadores de sus programas de radio.

Es ésta la primera vez en la historia de la BBC que una persona ajena a la corporación de radio y televisión es llamada para llevar a cabo una investigación. En el pasado, éstas habían sido hechas siempre por uno de sus directores.

Las acusaciones fueron hechas ayer por el dominical «News of the World», en un largo artículo publicado en su primera página. El periódico londinense acusó a tres «disc-jockey» y a un realizador de la radio BBC de haber aceptado dinero, favores y regalos a cambio de poner ciertos discos en sus programas.

La cantante Dorothy Squires, mencionada en el artículo de haber supuestamente pagado unas vacaciones en Malta a un realizador de la BBC, presentó hoy una demanda judicial contra el «News of the World».

● HA FALLECIDO EL MINISTRO DE RELACIONES COMUNITARIAS DE BELGICA

BRUSELAS. (Efe.)—Freddy Terwagne, ministro de Relaciones Comunitarias de Bélgica, falleció anoche en un hospital de Lieja.

El finado nació en Amay el 26 de marzo de 1925. En su ciudad natal desempeñó el cargo de consejero comunal, concejal y alcalde. Estaba doctorado en Derecho, y llegó a ser vicepresidente de la Comisión de Justicia de la Cámara.

En su carrera política como diputado del partido socialista intervino en numerosos proyectos de ley: de protección de jóvenes, uso y explotación de juegos, rehabilitación en materia penal, etc.

En junio de 1968, Terwagne entró en el equipo ministerial de Gaston Eyskens, primer ministro, donde se le encargó la cartera de Relaciones Comunitarias. Tomó parte muy activa en la solución del contencioso-comunitario y en la elaboración de la revisión de la Constitución. Freddy Terwagne estaba considerado como un progresista prudente y como un eficaz representante de la izquierda valona.

● EGIPTO ACEPTA OFICIALMENTE EL PLAN JARRING

EL CAIRO, 15. (Efe.)—Egipto ha aceptado oficialmente las propuestas del mediador de las Naciones Unidas, Gunnar Jarring, de un arreglo pacífico de la cuestión de Oriente Medio, según ha dicho esta noche el subsecretario de Asuntos Exteriores, Salag Gihar.

Añadió Gihar que Egipto ha transmitido su respuesta a las propuestas a su embajador en la ONU, Mohamed Hassan El-Zayyat, para que la haga llegar a U Thant. «La respuesta egipcia es positiva», dijo Gihar.

(Más información, en página 14.)

● 1943: «POLITICA DURA Y EXIGENTE HACIA ESPAÑA»

WASHINGTON, 15. (Efe.)—Los jefes militares estadounidenses eran partidarios de una postura de dureza hacia España en el verano de 1943, pero en la reunión entre Roosevelt y Churchill en Quebec, en el mes de agosto de aquel año, no fueron aceptadas sus tesis, según se desprende de los documentos secretos redactados entonces y hechos públicos hoy por el departamento de Estado norteamericano.

En el memorándum secreto preparado por los jefes del Estado Mayor conjunto norteamericano, fechado el 9 de agosto de 1943, y titulado «Concepto estratégico para la derrota del Eje en Europa», se dice que ha llegado el momento de «adoptar una política dura francamente exigente hacia España».

En otro documento, de la misma fecha y preparado por los mismos jefes del Estado Mayor, se señala, sin embargo, que «Franco ha dicho que resistiría cualquier invasión del suelo español, bien sea llevada a cabo por los aliados o por el Eje, y es creencia general que mantendría su palabra».

Ayuntamiento de Madrid

MANDO EL MADRID EN EL NOU CAMP

BARCELONA. (Crónica de nuestro enviado especial.)—**Partido correspondiente a la jornada veintidós del Campeonato Nacional de Liga. El Nou Camp se llenó y el público se condujo con extremada corrección y deportividad, aunque no se aguantó la monumental —y tradicional —pita de salida, cuando los blancos hicieron su aparición. Por el Barcelona han jugado Reina; Rifé, Gallego, Paredes; Torres, Romero; Rexach, Marcial, Martí Filosía, Asensi y Pujol. En la segunda parte Alfonseda salió por Pujol. El Real Madrid alineó a José Luis; Sanchís, Benito, Zunzunegui; Grande, Zoco; Amancio, Pirri, Grosso, Velázquez y Pérez. Fleitas salió por Grosso a los sesenta y tres minutos y Bueno por Pérez a los setenta y cinco.**

Arbitró bien Sánchez Ríos. Se hizo aplaudir cuando agarró por un brazo a Amancio y le mandó a ponerse una bota fuera del campo.

EL DIFUNTO ERA UN VIVO

La historia, esa historia chocante de devolverse victorias y derrotas a domicilio, se ha repetido, incluso esta temporada, a siete días justos de un decepcionante Madrid-Málaga. Pero esta vez la historia ha sido posible porque ambos equipos han estado de acuerdo. Quiero decir que tanto el Real Madrid como el propio Barcelona han hecho lo posible para que ganase el equipo visitante. El partido parece un calco de aquel otro que ambos jugaron en el Bernabéu hace ya un buen montón de jornadas, pero los papeles ahora han estado cambiados y la sartén la ha tenido el equipo de Muñoz. La sartén por el mango, se entiende.

Digamos en seguida que este Barcelona de Vic Buckingham ha dado un giro de noventa grados con relación al equipo que vimos frente al Atlético de Madrid. Si en aquella ocasión sorprendió un poco su capacidad de provocar situaciones de peligro, su facilidad de cara al contraataque y el buen aprovechamiento que hizo de las ocasiones, esta vez ha dado la espalda al futuro y se ha encontrado a sí mismo. Ha sido el mismo Barcelona vulgar e impotente de abrir un cerrojo montado con fe. El mismo Barcelona que se aletarga como un lagarto recién comido en plena temporada de sol. En fin, que la «britanización» se ha quedado de repente en nada y mucho tendrá que trabajar Buckingham, si es que le dejan tiempo, para levantar de nuevo el juego azulgrana y volverle al buen camino.

Frente a este equipo de juego monótono, el Real Madrid ha montado un tinglado a la espera y ha replicado cuanto ha podido. Sin agobios de público ni exigencias inmediatas de gol, ha ido cogiéndole el son al partido hasta verse con los dos puntos en las manos. Es posible que haya que contar aquí con los dichosos complejos, que también juegan al fútbol. Estoy por asegurar que el Barcelona tiene complejo de derrota frente al Real Madrid en el Nou Camp. Tanto como complejo de victoria tiene el Real Madrid. El equipo de Muñoz puede llegar con una buena sarta de negativos y, sin embargo, se remoza y hace encogerse al Barcelona, cuando le toca ponérselo difícil en su propio terreno. Porque esa puede ser la clave de este partido, un partido que los dos equipos han planteado de forma parecida, con cuatro defensas, tres medios y tres puntas. Un partido en el que el Barcelona ha dominado más, sobre todo en la segunda parte hasta encajar el gol, pero un partido en el que ha mandado el Real Madrid. Su sistema de juego ha sido más fluido, como si sus hombres luchasen con más fe, como si estuviesen convencidos de que ganar al Barcelona en su casa era no sólo posible, sino lógico. Puede que haya ayudado algo la presencia de Grosso, que puso ideas muy claras en el centro del campo. O el buen partido de Grande y Velázquez. Pero yo creo que lo que más ha influido ha sido la baja forma de algunos barcelonistas de pro. No se explica, si no acudimos de nuevo al complejo de derrota azulgrana, que el Barcelona haya estado tan rígido todo el partido, como si el miedo a la cornada le impidiese pegar pases a gusto. Ha provocado peligro, pero de forma anecdótica. Ni Marcial ha sido Marcial ni Asensi el Asensi que vale tantos millones. A su lado Romero ha arreado algunos achuchones, pero sin ton ni son, porque el muchacho está falto de eso que hemos dado en llamar clase. Y si del centro del campo azulgrana no ha salido nada claro, mucho menos adelante, donde el Barcelona se ha quedado cojo de los dos pies, al enfrascarse Zunzunegui con Rexach, hasta borrarle el siete de la camiseta y eclipsar a Benito, y al anularse Pujol él solito. Pretender que Martí Filosía, un buen jugador, sin embargo, sacase el tren y desarbolase el sistema defensivo del Real Madrid es como esperar la posibilidad de una exportación de catecismo a la China de Mao. En fin, que de principio a fin, el Barcelona ha sido una mediocridad, y esto debe constar también. Incluido Gallego, que no llegó a ningún balón a tiempo y se vio rebasado por alto siempre (increíble), precisamente cuando su fuerte está en el juego de cabeza. Puestos a salvar a alguien, uno se quedaría con Torres, un jugador como la copa de un pino. Y nada más.

Por lo demás, no se pueden poner peros en cuanto a la legalidad de la victoria madridista y más aún a sus merecimientos. Ganó el equipo de Muñoz en buena lid porque no perdió la fe en la tradición ni en su buena estrella de estos choques importantes. Ganó porque jugó un fútbol más claro, sin alcanzar un gran relieve, pero con la cabeza bien limpia y los pies ágiles. El Real Madrid sabe que el Barcelona se agarrota en cuanto les toca a los blancos rendir visita al Nou Camp y ha sacado partido de ese «canguelo» azulgrana. En este sentido, el medio difunto que era el equipo de Muñoz (en cuanto a la lucha por el título se refiere) ha sido bastante vivo. Queda por confirmar si en el otro, en el del juego a secas, seguirá por el camino de la vitalidad o volverá a las andadas.

Valentín MARTIN

Ayuntamiento de Madrid

PRIMERA DIVISION

RESULTADOS

ZARAGOZA, 2; Sabadell, 1.
GIJON, 4; Sevilla, 0.
ATLETICO DE MADRID, 3; Español, 0.
Barcelona, 0; REAL MADRID, 1.
Málaga, 0; VALENCIA, 1.
ATLETICO DE BILBAO, 2; Elche, 0.
Real Sociedad, 1; Granada, 1.
CELTA, 1; Las Palmas, 0.

CLASIFICACION

	Casa			Fuera			Tantos		
	J.	G.	E.	P.	G.	E.	P.	F.	C.	Pn.
1, VALENCIA	22	9	1	1	4	5	2	28	13	32+10
2, At. Madrid	22	10	1	0	3	4	4	40	17	31+ 9
3, At. Bilbao	22	9	2	0	3	3	5	33	18	29+ 7
4, Barcelona	22	7	1	3	6	2	3	32	18	29+ 7
5, Real Madrid	22	6	3	2	5	3	3	37	20	28+ 6
6, Celta	22	9	2	0	2	2	7	26	26	26+ 4
7, Sevilla	22	8	2	1	2	3	6	25	30	25+ 3
8, R. Sociedad	22	7	2	1	1	4	6	18	17	23+ 1
9, Granada	22	7	4	0	0	2	9	26	26	20— 2
10, Málaga	22	4	5	3	0	6	4	18	26	19— 5
11, Gijón	22	6	2	3	1	2	8	28	33	18— 4
12, Sabadell	22	7	3	1	0	0	11	24	35	17— 5
13, Las Palmas	22	4	5	2	0	3	8	27	33	16— 6
14, Español	22	4	4	3	1	2	8	12	21	16— 6
15, Zaragoza	22	3	4	4	0	2	9	15	40	12—10
16, Elche	22	1	5	4	0	4	8	20	36	11— 9

El Valencia, en forma

★ Con su triunfo en Málaga, el equipo de Di Stéfano no pierde la cabeza

MALAGA, 0; VALENCIA, 1

MALAGA. (Servicio especial.) El Valencia ha justificado plenamente en La Rosaleda su condición de líder, no sólo por el hecho material del triunfo, que, en definitiva, es el que le otorga su privilegiado puesto, sino por los merecimientos a lo largo de los noventa minutos de juego, ante un conjunto como el Málaga, en buen momento de juego, con entusiasmo y ganas de pelea, y con deseos de seguir invicto en lo que va de año. Valencianos y malagueños ofrecieron un magnífico partido, con fúbol de toma y daca, buscando la victoria con derroche de energías en un predominio ofensivo, pero sin descuidar la defensa.

Tuvo el Málaga su gran oportunidad a los nueve minutos, en la jugada que pudo ser clave para la marcha del encuentro. Alvarez fue zancadilleado por Antón en el área; Guruceta señaló el indiscutible penalty, y el propio Alvarez malogró la ocasión, lanzando el castigo de forma que Abelardo pudiera demostrar su buen momento y excelentes reflejos. A partir de aquí se mantuvo el forcejeo, y se sucedieron las situaciones de peligro para ambas puertas, pero sin que el marcador se moviese.

En el segundo tiempo se mantuvo el mismo ritmo, pero con más precisión y serenidad en los valencianos para desdoblarse con rapidez en su labor de defensa y ataque, jugando al primer toque. A los sesenta y cinco minutos llegó el gol que sentenciaría el resultado. Claramunt inició la jugada en su defensa, pasando el balón a Antón, quien se lanzó rapido al ataque por su banda; cedió a Pellicer, y éste, desde fuera del área, conectó un potente disparo, que hizo inútil la intervención de Deusto. El tanto enfrió los ánimos malaguistas, y hasta el final sólo registramos el buen quehacer del líder para defender con seguridad la ventaja, que para ellos representaba el triunfo.

Excelente arbitraje del señor Guruceta, que presentó así a los equipos:

MALAGA: Deusto; Montero, Arias, Monreal; Viberti, Martínez; Alvarez, Conejo, Cabral, Miguell y Búa (Aragón).

VALENCIA: Abelardo; Tatono, Aníbal, Sol; Antón, Claramunt; Paquito, Sergio, Forment (Claramunt II), Pellicer y Valdez.

ATLETICO DE BILBAO, 2; ELCHE, 0

BILBAO. (Servicio especial.) Todavía hay que contar con el Atlético de Bilbao a la hora de pensar en el pelotón de cabeza que aspira a la Liga, y no es porque el partido del domingo llevara el sello de «bueno», es porque sabe sacar los puntos cuando le dan facilidades para ello. Eso fue lo que hizo el Elche en San Mamés, a pesar de que, en determinados momentos, se esforzó por buscar el empate.

Sin hacer un encuentro brillante, el Bilbao, como era de esperar, dominó al Elche, que salió al campo quizá un poco acomplejado y con algunas precauciones defensivas, con dos defensas centrales y el grueso de sus hombres retrasados y atentos a los ataques bilbaínos.

A los siete minutos llegó el primer gol. Ortuondo centró sobre Betzuén, que supo aprovechar un fallo de Iborra —uno de los dos centrales—, y disparó a puerta para poner el marcador en uno a cero.

Ya no hubo más goles en la primera parte, a pesar de que el Elche los buscó desesperadamente para establecer el empate, en especial por medio de Mayoral, que se presentaba con el equipo en su primer partido oficial; pero no fue eso suficiente, porque en la puerta, el guardián de los intereses bilbaínos era Iríbar.

Hasta los veintitrés minutos de la segunda parte, en que se produjo el segundo gol, dio la impresión de que el Bilbao se conformaba con el resultado y con la mínima ventaja en el marcador. Pero Ortuondo, a pase de Arieta, desmintió el pensamiento, al correr muy bien la banda y lanzar un tiro cruzado, que se convirtió en el segundo y último gol de la tarde.

Tras este gol, el Bilbao volvió a adoptar ese comportamiento apático y desinteresado, que ya había enseñado en la primera parte, y el juego se remitió a cauces menores, por lo que el partido decayó y, con él, la emoción y la tónica del fútbol que se venía practicando.

El Atlético de Bilbao, en resumen, ha jugado uno de esos partidos a que tiene acostumbrados a sus seguidores, y el Elche, sin preocupar demasiado a Iríbar, se ha defendido bien e incluso, en alguna ocasión, se ha lanzado a realizar ataques que quedaban sin fruto.

Martínez Banegas hizo un buen arbitraje y apenas si cometió algún error digno de censura.

Alineaciones:

ATLETICO DE BILBAO: Iríbar; Sáez, Beitia, Guisasola; Betzuén, Larrauri; Arieta, Argoitia, Uriarte (Zubiaga), Rojo II y Ortuondo.

ELCHE: Mendoza; Talón, Iborra, Canós; Lezcano (Ciriaco), Llompart; Vavá (Poyoyo), Mayoral, Curro, Juan María y Hernández.

ZARAGOZA, 3; SABADELL, 1

ZARAGOZA. (Servicio especial.) — Hay que empezar esta crónica con el reconocimiento de que el Zaragoza estuvo a punto de lanzar la toalla del abandono en su partido con el Sabadell, porque el equipo se veía ya, irremisiblemente, en Segunda. Para que esto sucediera, no sólo se contaba con la quebradiza moral del conjunto maño, sino que las cosas llegaron a su punto álgido en cuanto a desgracia se refiere, cuando a la media hora de juego, en un aislado contraataque, los vallesanos se adelantaron en el marcador, con un magnífico gol del delantero centro, De Diego. Parecía que la suerte estaba echada.

La realidad se empeña en desbaratar toda ilusión, haciendo inútil el esfuerzo y la voluntad de todo el equipo por superar el bache. Cierto que se había jugado con excesivos nervios y que no había calidad en el juego realizado; pero se estaba luchando con fe y entusiasmo, y el Sabadell estaba encerrado en su área. Sin embargo, el desánimo duró poco. A trancas y barrancas, favorecido quizás por el repliegue adversario en defensa de la ventaja adquirida, el Zaragoza mantuvo su dominio territorial, y a los cuarenta y un minutos, Planas devolvía las esperanzas de triunfo con el gol del empate, en remate a un córner lanzado por Luis Costa.

El segundo período se mantuvo con la misma tónica de forcejeo entre el ataque aragonés y la buena defensa catalana, pasando los minutos sin que se moviese el marcador. Por fin, a ocho minutos del final, Santos resolvió un barullo ante la meta de Martínez, y el segundo tanto del Zaragoza subió al casillero. Desbordante alegría y renovados impulsos para asegurar el triunfo, que, de nuevo Santos, a los ochenta y cuatro minutos, materializaba en un remate de cerca, al aprovechar un rechace en corto del portero Martínez.

Floja actuación del árbitro, señor Cardós, que, entre otros fallos, cuenta con un penalty a Planas, sin sancionar.

Alineaciones:

ZARAGOZA: Izcoa; Irusquieta, Violeta, Royo; Planas, González, Martín, Santos, Villa, Duñabeitia (Molinos) y Costa.

SABADELL: Martínez; Martín, Pini, Arnal; Moreno, Montesinos, Otiñano, Jenaro, De Diego, Vidal II y Quílez.

FUE DERROTADO EL SEVILLA CON ESTREPITO

CUATRO GOLES DEL GIJON

GIJON, 4; SEVILLA, 0

GIJON. *(Servicio especial.)*—La visita del Sevilla constituía una seria preocupación para el Gijón, que no podía ya aumentar su contabilidad negativa porque ello supondría meterse de lleno en el peligro del descenso. Con este panorama, el conjunto asturiano jugó su baza con un planteamiento de ataque abierto, sin reservas defensivas, buscando el camino del gol por los accesos más cortos y con un fútbol rápido e incisivo, capaz de desarticular la plataforma de contención sevillista. Merkel había tratado de fortalecer su cobertura con Santos incrustado entre la defensa, para vigilar a Quini, y los interiores, retrasados, en labor destructora, en el centro del campo; pero todo el artilugio careció de base, superado por la velocidad que los gijonenses imprimían a su juego y el peligro constante que se cernía sobre la meta defendida por Rodri. Toni difícilmente podía sujetar a Churruca, y a los ocho minutos Quini dejaba constancia de su facilidad rematadora con el primer gol de la tarde. La ventaja adquirida y el mando ejercido sobre el terreno de juego hacía presumir un balance más concreto; pero era necesario conservar el mismo ritmo y anular toda posibilidad de reacción en los sevillistas. Aunque prevalecía el nerviosismo, las cosas no cambiaron en su fisonomía general, y a los dieciséis minutos llegó el segundo tanto, obra de Paquito a pase de Herrero II, para tranquilidad del equipo asturiano. La sustancial ventaja reflejada en el marcador serenó los ánimos, y lo que hasta entonces fue fruto del entusiasmo colectivo en un desenfrenado ataque se convirtió en un quehacer más sosegado y efectivo.

En el segundo tiempo los asturianos conservaron su primacía, y a los catorce minutos se registró un buen avance del medio José Manuel por la banda derecha, con centro preciso, que Quini remató de cabeza a la red, anticipandose a la acción de dos defensores andaluces. Seis minutos más tarde, de nuevo Quini pondría colofón a su brillante tarde realizadora con el cuarto y último gol, a pase de Paquito.

Buen arbitraje de Gómez Platas, que alineó así a los equipos:

GIJON: Castro; Echevarría, Hernández, Fabián; José Manuel, Herrero I; Herrero II, Quini, Paquito, Valdés y Churruca.

SEVILLA: Rodri; Toni, Toñánez (Rodríguez), Hita; Costa, Santos; Lora (Berruezo), Blanquito, Torres, Pazos y Lebrón.

REAL SOCIEDAD, 1; GRANADA, 1

SAN SEBASTIAN. *(Servicio especial.)*—El empate ha sido el resultado más justo que podía producirse en Atocha porque ni el Granada ni la Real han hecho méritos suficientes a lo largo del partido para resultar acreedores de la victoria.

El encuentro ha consistido en noventa minutos de fútbol fácil, que en algunos momentos llegó a alcanzar el grado de la vulgaridad por el poco rendimiento de los equipos, en especial de la Real, a la hora del ataque, aunque fuera el portero granadino quien más apuros pasó.

El campo, pesado, no fue ventaja para los locales, quienes, en buena lógica, debían haberse visto favorecidos. Fue el Granada quien mejor anduvo por el terreno y quien puso más ilusión en hacer su encuentro. Al final se salieron con la suya y se volvieron a casa con un punto más en su cuenta de la clasificación.

Y también fue el Granada el primero en marcar, a los siete minutos de partido, tras una jugada de Santos en solitario, que llegó hasta el área para sorpresa de Esnaola y disparó muy fuerte con la izquierda.

Con este gol en contra, la Real Sociedad pareció espolearse un tanto y abrió más sus líneas de ataque. Con dos minutos fue suficiente para establecer la igualada en el marcador por medio de Silvestre, que chutó sobre la meta de Blas un balón que intentó rematar Araquistáin, y, aunque no lo consiguió, a pesar de su vistosa plancha para tocar de cabeza, despistó al portero, que debió pensar que iba a cambiar la trayectoria del balón. Ese cambio en la carrera del balón no se produjo y el gol subió al marcador.

Desde ese momento el interés decayó porque el juego, que no había sido excesivamente brillante, también se vino abajo. Ya no hubo más peligro, exceptuando algunas jugadas de los delanteros donostiarras, y con un peloteo soso se llegó al límite de los noventa minutos.

Arbitró el encuentro Rigo, que estuvo bien y no se encontró con problemas que dificultaran su labor.

REAL SOCIEDAD: Esnaola; Gorriti, Martínez, Ormaechea; Urreisti, Lema; Araquistáin, Urtiaga (Corcuera), Silvestre (Santamaría), Mendiluce y Boronat.

GRANADA: Blas; De la Cruz, Barrenechea, Lorenzo; Santos, Fernández; Lasa, Juárez (José), Barrios, Fontenla y Vicente.

CELTA, 1; U. D. LAS PALMAS, 0

VIGO. *(Servicio especial.)*—Con León y Bosmediano en el ataque, la U. D. Las Palmas planteó un encuentro defensivo a toda costa para defender de entrada el empate a cero, y con él el punto que podía arrebatar en Balaídos con ese resultado sin goles.

El Celta, por su parte, trató desde el primer momento de infiltrarse entre la densa defensa canaria; pero no lo consiguió hasta bastante avanzada la segunda parte del encuentro y tras un primer periodo de continuo forcejeo, sin que sus delanteros pudieran llegar al área canaria.

Por el Celta, Dobla debía ser el hombre en punta encargado de inquietar a la multitudinaria defensa; pero fue necesario, al final, sustituirlo por Rodilla para que las ocasiones de gol se multiplicasen, a pesar de que el público protestó el cambio porque Doblas lo estaba haciendo con mucha voluntad, pero sin la efectividad necesaria.

Los primeros cuarenta y cinco minutos transcurrieron sin peligro para Oregui, que apenas si pudo estrenarse en este tiempo porque sus compañeros lo hicieron muy bien y no dejaban oportunidad a los atacantes de aproximarse a la meta.

En el minuto veinticuatro de la segunda parte, tras unos comienzos que prometían ser un vivo reflejo de lo anterior, Rodilla se coló por la banda izquierda y Trona no tuvo más remedio que recurrir al sistema de la falta para detenerlo. Pero fue peor el remedio que la enfermedad, porque al sacar la falta Rivera, Manolo remató de cabeza y el balón fue a las mallas.

Desde ese momento las ocasiones menudearon más que hasta entonces, y Rodilla, causante de la falta que produjo el gol, acaparó la atención de la defensa, mientras sus compañeros de fatigas hacían de las suyas, aunque ya sin resultados positivos, porque el portero canario estuvo en vena de aciertos y paró muchísimo y muy bien, salvando así ocasiones que podían haber incrementado la desventaja de su equipo en el marcador.

Saiz Elizondo tuvo una buena actuación y estuvo continuamente pendiente de cada jugada para que no se pudieran producir incidentes que le complicaran la marcha del encuentro que arbitraba.

CELTA: Gost; Isabelo, Rivas, Hidalgo; Manolo, Costas; Suco, Almagro, Doblas (Rodilla), Rivera y Jiménez.

U. D. LAS PALMAS: Oregui; Estévez, Tonono, Hernández; Trona, Castellano; León, Gilberto II, Martín (Merino), Germán y Bosmediano.

LAS QUINIELAS

El resultado provisional del escrutinio de las Apuestas Mutuas Deportivas Benéficas, correspondiente a la jornada del domingo último, es el siguiente:

Treinta y ocho máximos acertantes de catorce resultados, a 1.338.812 pesetas.

Mil trescientos veintiséis acertantes de trece resultados, a 38.367 pesetas.

Dieciocho mil setecientos sesenta y un acertantes de doce resultados, a 2.712 pesetas.

PEÑA CIBERNETICA ARRIBA

La Peña Cibernética ARRIBA cuenta esta semana con ocho columnas de doce aciertos.

1 Zaragoza-Sabadell	1	X	2
2 Gijón-Sevilla	1	X	2
3 At. Madrid-Español	1	X	2
4 Barcelona-R. Madrid	1	X	2
5 Málaga-Valencia	1	X	2
6 At. Bilbao-Elche	1	X	2
7 R. Sociedad-Granada	1	X	2
8 Celta-Las Palmas	1	X	2
9 Santander-Córdoba	1	X	2
10 Ferrol-Pontevedra	1	X	2
11 Villarreal-Castellón	1	X	2
12 Oviedo-Hércules	1	X	2
13 Betis-Coruña	1	X	2
14 Calvo Sotelo-Cádiz	1	X	2
1-R Mallorca-Langreo	1	X	2
2-R San Andrés-Logroñés	1	X	2
APUESTAS	1.ª		

BUENA DEFENSA.—Además de conseguir un gol, que le sirvió para conquistar los dos puntos que se disputaban en La Rosaleda, el Valencia exhibió una buena defensa. Aquí, Tatono, corta la internada de Aragón que sustituyó a Bua como extremo izquierda. (Telefoto Cifra.)

Ayuntamiento de Madrid

3-0 EN EL MANZANARES, AUNQUE LA NOTICIA ES OTRA

Expulsión de Adelardo

Madrid, 14 de febrero. Estadio del Manzanares. Siete y media de la tarde de un día espléndido. Partido de fútbol correspondiente a la vigésimo segunda jornada del Campeonato Nacional de Liga, Primera División, entre el Club Atlético de Madrid y el Real Club Deportivo Español de Barcelona. Por el Atlético salen: Rodri; Melo, Jayo, Calleja; Adelardo, Iglesias; Ufarte, Irureta, Gárate, Alberto y Orozco. Por el Español: Bertoméu; Granero, Griffa, Ochoa; Lico, Glaría; Carbonell, Re, Yanko, Amiano y José María. Arbitra Pelayo Serrano, mal. Gana el Atlético de Madrid por tres a cero ante unos 25.000 espectadores que, salvo contadas excepciones de «periquitos» fijos o eventuales, le jalean ruidosa e incansablemente.

EL ARBITRO, FUERA DE JUEGO

El «electrónico» Atlético de Madrid y el Español de Barcelona juegan esta tarde, esta noche, a orillas del Manzanares, uno de los partidos más feos que recuerdo. Ocurre fundamentalmente que el Español quiere sacar un empate como sea, y que el Atlético, acostumbrado a ganar en casa, se toma el triunfo, que considera impepinable, con excesiva confianza en sí mismo. En cuanto los jugadores entran en calor, en cuanto los azules del Español se dan cuenta de que los rojiblancos del Atlético son frenables, cercables, envolvibles y liables, su quehacer adquiere un tono hosco, brusco, áspero, que va a durar toda la primera parte, no sin cumplida réplica por parte de quien lo sufre. Desde el comienzo los fotógrafos, la nube de los fotógrafos, se instalan detrás de Bertoméu —mal agüero para su portería—, convencidos de que allí va a estar su quehacer. Pero, no. El tiempo pasa, los minutos suman, los incidentes se suceden, los ataques del Atlético no fructifican y en algunos, en muchos de los protagonistas «electrónicos», empieza a desmandarse la corriente del nerviosismo.

El Español, bien desplegado sobre la mitad del campo, borra antes de que sea legible la vacilante escritura del Atlético en la pizarra verde del terreno de juego. José María, pródigo en recursos, como Ulises, trabaja sobre Adelardo con su sentido de la oportunidad, su dureza y, sobre todo, su realismo sin concesiones a un árbitro casi ausente de puro alejamiento, cuyos silbidos llegan retrasados, desfasados, a los protagonistas del lance. Granero se aplica a Gárate con tal dedicación y tanta cercanía que uno y otro, a las veces, parecen uno solo de cuatro piernas, cuatro brazos, dos cabezas y dos uniformes de faena distintos: uno solo en completo desacuerdo consigo mismo. Amiano, atacante, se pega a Melo, defensor, o Melo se pega a Amiano como la póliza a la instancia, de donde resulta de repente un «viaje» espectacular y peligroso del españolista al atlético; tan espectacular y peligroso que el árbitro lo ve desde el Perú, acude y muestra al azul la tarjeta blanca de la amonestación. Así las cosas, evoluciona bien Alberto, se faja voluntarioso Orozco, luchan Iglesias e Irureta con tesón y valentía y chisporrotea Ufarte, aparatosas caídas incluidas, por su lado. En el Español, Griffa, Glaría y Ochoa infunden respeto; aquél, además, con su conocimiento habitual de todos los secretos del fútbol; suda Lico, indomable; choca Yanko con todo, incluso con su propia y gigantesca torpeza, y acierta Bertoméu, diligente, a interceptar, despejar, desviar el poco material de gol que se le viene encima. Calleja, el buen Calleja, el esforzado Calleja, recibe un golpe de Griffa, no por casual menos doloroso, y se retira. Está a punto de acabar el primer plazo. Sale Eusebio en el puesto del capitán. De pronto; luego de varios quiebros, veo a Ufarte centrar pensado, pasado y preciso; veo a Irureta y Gárate adelantarse veloces —una vez estimada la trayectoria del balón—; veo a Irureta conectar el cabezazo que abre el marcador. Los jugadores del Atlético se abrazan, jubilosos. Los del Español buscan al árbitro, lo encuentran —que no es poco mérito— y protestan airadamente el tanto, conseguido, según ellos, en fuera de juego. El árbitro, sin saber cómo quitárselos de encima (en realidad es muy difícil en éste y en todos los casos parecidos), corre hacia el centro del campo. Cuando se reanuda el juego, en seguida, José María entra en falta a Adelardo (el árbitro, en la luna), Adelardo le da un puntapié, José María responde con otro, Adelardo utiliza la mano (el árbitro inicia el retorno de su excursión lunar) y se organiza el jaleo: manotazos, punterazos, epítetos, denuestos, empellones (el árbitro ha llegado al escenario de los hechos), y salen del terreno, expulsados, Adelardo y José María por la banda del río. De nuevo, a jugar. Aproximadamente, el árbitro, aunque sea de oídas, ha hecho justicia. Pero Iglesias no lo cree así y le atiza a Amiano, a ver qué pasa. No pasa nada más que el árbitro, desde el otro extremo de la diagonal del campo, pita por intuición falta contra el Atlético.

En el segundo tiempo, con Amas en el puesto de Re desde el comienzo y Luis —recibido en olor de multitud— en vez de Ufarte a partir del minuto diecinueve —quede el dato para la historia—, el partido es menos feo. Un nuevo gol del Atlético, obra de Gárate en flagrante fuera de juego y felino y armonioso remate de cabeza, disipa cualquier duda sobre el desenlace. El Español, a los siete minutos —quede también el dato para la historia—, tira a puerta por primera y última vez —artillero, Amiano— y está a punto de conseguir un gol de chiripa al escapársele a Rodri el balón. Al final, con Luis en juego, por cierto, libre de marcaje, acoso, presión o cosa que se le parezca; con Alberto crecido y Eusebio despistado, Luis saca por dos veces una falta a indicación del árbitro y la cabeza de Orozco desvía el segundo lanzamiento a la red de Bertoméu.

Y ahora hablemos del árbitro. No le he visto, y esto no es elogio. No le he visto porque para verle, siempre apartado del asunto que debiera preocuparle, sería necesario el ojo múltiple de la mosca y la doble visión independiente del camaleón, para el que no hay sectores muertos. El árbitro, extraviado en el césped —«Yo, por el otro lado.»—, decididamente opuesto a cualquier proximidad, amigo de los grandes espacios abiertos, como los personajes de Zane Grey, Jackson London y Pierre Loti, aficionado a las anchuras, las amplitudes y los apogeos, es en la noche, junto al Manzanares, sin traspasar —parece demostrado— los límites del estadio, el principal ausente. Todo le cae por fuera. En las separaciones en que se mantiene, en que se empecina, el juego acontece a años-luz de su vigilancia y sólo recibe de él, por la vía de sus ayudantes laterales, la intermitente e incompleta noticia de sus banderogramas. Creo que su arbitraje, más que malo, ha sido peor. Pero acaso fuera más prudente que en su calidad de explorador, navegante y astronauta, le juzgara el criterio infinitamente ponderado y comprensivo del Autor de todas las distancias.

Luis DE DIEGO

P. S.—¿Pensó Adelardo que su expulsión puede costarle el Campeonato al Atlético de Madrid? Un profesional de su ejecutoria y su experiencia debió pensarlo antes de meterse en una pelea de colegio.

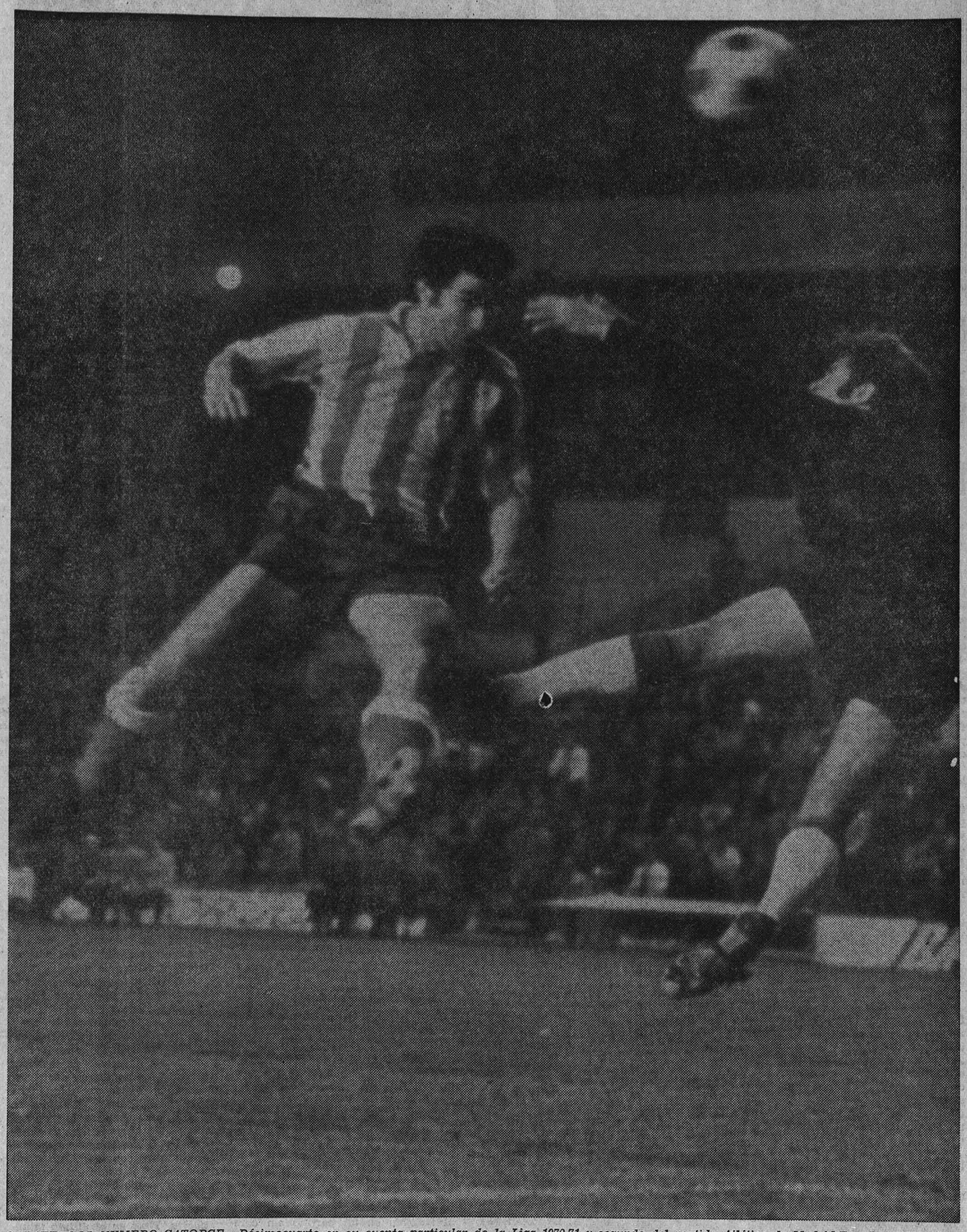

GARATE, GOL NUMERO CATORCE.—Décimocuarto en su cuenta particular de la Liga 1970-71 y segundo del partido Atlético de Madrid-Español, este gol de cabeza de Gárate, espléndidamente conseguido, pero en posición más que dudosa, vino del saque de una falta hecha a Ufarte y lanzada por el propio extremo derecho. El salto felino del delantero centro rojiblanco fue más eficaz que la réplica de Bertoméu y el balón llegó a las mallas. (Foto de Antonio.)

Ayuntamiento de Madrid

SEGUNDA DIVISION

RESULTADOS

Santander, 0; Córdoba, 0.
FERROL, 2; Pontevedra, 1.
Rayo Vallecano, 0; Onteniente, 0.
MALLORCA, 3; Langreo, 0.
Villarreal, 0; CASTELLON, 2.
OVIEDO, 4; Hércules, 1. (Jugado el sábado.)
BURGOS, 1; Moscardó, 0.
Betis, 1; Coruña, 1.
Calvo Sotelo, 1; CADIZ, 2.
SAN ANDRES, 1; Logroñés, 0.

CLASIFICACION

		Casa			Fuera			Tantos		
	J.	G.	E.	P.	G.	E.	P.	F.	C.	Pn. +
1, BETIS	24	10	1	1	3	5	4	36	23	32 + 8
2, Córdoba	24	10	1	1	2	4	6	34	20	29 + 5
3, Burgos	24	12	0	0	2	1	9	34	23	29 + 5
4, Rayo V.	24	9	3	1	2	3	6	26	17	28 + 2
5, Mallorca	24	8	3	2	1	7	3	33	22	28 + 2
6, Coruña	24	9	2	0	1	5	7	30	24	27 + 5
7, Castellón	24	7	4	0	4	1	8	27	23	27 + 5
8, Ferrol	24	11	0	2	1	3	7	28	28	27 + 1
9, Pontevedra	24	9	2	1	1	4	7	27	24	26 + 2
10, San Andrés	24	9	3	0	1	3	8	22	23	26 + 2
11, Oviedo	24	9	2	2	1	3	7	33	24	25 — 1
12, Santander	24	8	2	3	2	1	8	27	26	23 — 3
13, Cádiz	24	4	5	2	3	4	6	22	22	23 + 1
14, Hércules	24	5	6	0	1	4	8	21	29	22
15, Villarreal	24	7	3	3	1	2	8	28	37	21 — 5
16, Langreo	24	5	5	1	2	2	9	11	23	21 — 1
17, Logroñés	24	5	4	3	1	3	8	24	31	19 — 5
18, Calvo Sotelo	24	6	2	4	0	2	10	22	32	16 — 8
19, Onteniente	24	3	7	2	0	3	9	17	30	16 — 8
20, Moscardó	24	3	6	2	1	1	11	16	37	15 — 7

EN VALLECAS, UN ONTENIENTE PELIGROSO

UN EMPATE, Y GRACIAS

DEFENSIVO.—Fue el Onteniente un equipo defensivo, pero con ideas claras para el contraataque. Aquí vemos a sus hombres de cierre dispuestos a no dejar ocasión para que la delantera del Rayo penetre. (Fotografía Cifra.)

Quizá fue la ausencia de Veloso lo que hizo que el Rayo anduviese sin ideas frente a un Onteniente puramente defensivo, aunque no exento de peligro. Quizá fuera que no encontraban su sitio los delanteros para abrir el hueco necesario que les llevara al camino del gol. Quizá fuera que el planteamiento no fue el indicado. Lo cierto es que el Rayo empató en casa con un enemigo débil, sobre el papel, pero que en la práctica resultó correoso y duro de pelar.

El mismo Roselló, que otros domingos hizo gala de una excelente clase, no encontró su sitio, y andaba por el campo como una auténtica sombra: pasando de un lado a otro, sin que sus carreras y sus deseos fueran eficaces.

Atrás, en la defensa, Nico no fue el central seguro que hace falta para que los delanteros se vayan al área contraria tranquilos. Falló y falló mucho, aunque a veces tratara de enmendarlo.

En conclusión, que el Rayo defraudó frente al Onteniente, y que estuvo a punto de llevarse un susto, porque los visitantes tuvieron ocasiones de marcar, casi más claras que los dueños del campo.

Y en la reanudación del encuentro, tras el descanso, Cayuelas, que anduvo todo el partido buscando la oportunidad propicia para marcar, conectó un trallazo imponente sobre la portería de Samper, pero el poste tuvo mucho que ver en el asunto, porque rechazó el balón cuando se colaba. En vista de cómo transcurrían las cosas, Peñalva decidió hacer cambios, para ver si mejoraba la tónica del encuentro y se conseguía algo positivo.

Por eso, a los quince minutos de la segunda parte salió Potele al campo, en sustitución de Roselló, y cinco minutos más tarde, Curta tomó el puesto de Ráez, que había estado francamente mal. Para desgracia de Peñalva, los cambios no fueron decisivos.

Cuando quedaban sólo cinco minutos del partido, Illán que se había mostrado voluntarioso durante todo el encuentro, desaprovechó una clarísima oportunidad al disparar con la puerta vacía y estrellar el balón en el poste.

Después fue Curta quien mandó un balón a las gradas, cuando lo fácil era colocarlo en la puerta. Y ya en el último minuto, Aráez, a la salida de una falta, lanzó el último disparo. No fue gol, y tampoco quedó tiempo para hacer más. Los nervios, al final, traicionaron al Rayo, y el partido se le escapó, cuando, en teoría, no debía haber encontrado dificultades con el penúltimo clasificado.

Del árbitro, Pérez Quinta, basta decir que dio un concierto de silbato y que no supo apreciar la ley de la ventaja.

Alineaciones:

RAYO VALLECANO: Samper; Aráez, Nico, Nieto; Ráez (Curta), Arias; Felines, Illán, Sanjurjo, Roselló (Potele) y Bordóns.

ONTENIENTE: Valero; Bermúdez, Pons, Mora; Olivella, Bosch, Cayuelas, Portalés, Climent, Figueirido y Nolito.

Francisco CAPARROS

DOS TRIUNFOS EN CAMPO CONTRARIO

CASTELLON Y CADIZ, VENCEDORES

Buenos empates del Coruña y Córdoba

CALVO SOTELO, 1; CADIZ, 2

Durante la primera parte del partido dominó más el Calvo Sotelo, y el Cádiz defendió su área, realizando a la más mínima oportunidad el contraataque. Durante la segunda parte el Calvo Sotelo atacó más la puerta del Cádiz, que, sin embargo, consiguió marcar por dos veces. Después de marcar su gol, el equipo propietario del campo decidió jugarse todo a una carta, y entonces se vio a un Calvo Sotelo agresivo, que no obtuvo ningún resultado para el marcador.

Parera, Acedo y Mendoza lograron los goles del partido.

CALVO SOTELO: García Fernández; Archidona, Vilar, Ponce (Chufi); Parera, Marín; Hidalgo (Posada), Rodríguez, Ortega, Redondo y Echegoyen.

CADIZ: Paco; Ricardo, Moreno, Soriano; Andrés, Ortega I; Mendoza, Acedo, Causanilles, Matías y Baena.

Buena actuación del árbitro, García Rodríguez.

VILLARREAL, 0 CASTELLON, 2

El partido ha tenido dos fases diferentes. Una, en la que el Villarreal, a pesar de haber encajado un gol, dominaba más y creaba mayores ocasiones de peligro; y otra, en la que el Castellón se hizo con las riendas del partido y dominó por completo al equipo que tenía enfrente. De ahí el resultado favorable a los visitantes en un partido de máxima rivalidad.

Cayuela y Tonín marcaron los goles del encuentro.

VILLARREAL: Feliciano; Bernal, José Luis, Espildora; Arambarri, Linares; Casco, Sosa (Burguete), Palau, Sigi (Serrano) y Esteve.

CASTELLON: Mendieta; Echarri, Oscar, Babiloni (González); Ferrer, Cela; Tonín, Cayuela, Jiménez, Folch y Amengual.

Molina Segovia, el árbitro, no estuvo muy acertado.

FERROL, 2; PONTEVEDRA, 1

En la primera parte los dos equipos jugaron de poder a poder, y el peligro rondaba las dos porterías por igual. En la segunda parte el Pontevedra dominó más, ya que el Ferrol decidió conservar su ventaja. La delantera del Pontevedra llegó con facilidad al área del Ferrol; pero una vez allí no sabía resolver las situaciones favorablemente, lo que impidió que su equipo consiguiera la victoria.

Carlos, Garrido y Huerta marcaron los goles.

FERROL: Zumalabe; Rovira, Arturo, Carlos; Ledo, Castell; Arroyo, M. Amado, Germán (Garrido), Erviti y Unzueta.

PONTEVEDRA: Illumbe; Irulegui, Bea, Amavisca; Nico (López), Calleja; Rubial, Neme (Polo), Carballeda, Plaza y Huerta.

Forés no estuvo acertado en su arbitraje.

BURGOS, 1; MOSCARDO, 0

Ante la superioridad técnica del Burgos, el Moscardó salió a jugar con ganas y sin regatear esfuerzos, lo que hizo que el primer tiempo terminara con un empate a cero, que mantenía el resultado incierto. En la segunda parte el Burgos marcó su gol, y entonces el Moscardó echó sus líneas hacia la puerta defendida por Bilbao, que tuvo que lucirse en varias ocasiones ante los tiros de la delantera madrileña.

Olalde marcó el gol del partido.

BURGOS: Bilbao; Astorga, Raúl, Aramburuzabala; Alcorta I, Ederra; Arráiz, Olalde (Iturricha), Mendiolea, Alcorta II (Requejo) y Angelín.

MOSCARDO: Valbuena; Miche, Flores, Laborda I; Laborda II (Ramón), Ramírez; Villaverde, Domínguez, Gómez, Pintado (Morón) y Sánchez Barrios.

Buen arbitraje a cargo de Carreira.

SAN ANDRES, 1; LOGROÑES, 0

Triunfo justo del San Andrés en un encuentro duro, en el que las buenas jugadas brillaron por su ausencia. El Logroñés es un equipo incómodo, que lucha mucho y se defiende muy bien, aunque para ello tenga que emplear la dureza. Le faltan rematadores, pues en todo el partido apenas si inquietaron la portería contraria.

Pepín marcó el gol de la victoria para su equipo.

SAN ANDRES: Cuello; Mur, Moya, Figuerola; Bergara, Sabaté; Serena, Viñas, Feliu, Martín (Diéguez) y Pepín.

LOGROÑES: Larrañaga; Cenitagoya, Arana, Luisi; Corcuera, Sagasta; Labernia, Berasátegui, Michelena (Amántegui), Goicoechea y Arrieta.

Regular, el arbitraje de Sanz Marrón.

SANTANDER, 0; CORDOBA, 0

El Córdoba ha salido al terreno de juego a no dejar hacer a los jugadores del Santander, cosa que casi ha conseguido, pues al estar bien cubiertos los hombres clave del Santander, ha quedado el equipo montañés desorganizado y sin encontrar su patrón de juego. Las delanteras apenas han estado activas. Las pocas veces que atacaron ha sido sin fuerza a la hora del remate.

SANTANDER: Corral; Losa, Chinchón, Paquito; Santi, García; Aguilar, Abelló, Santillana, González y Portu.

CORDOBA: Molina; Cepas, Torres, Verdugo; Rodri, Crispi; Rojas, Rivera, Cruz Carrascosa, Manolín Cuesta y Totó.

No estuvo muy afortunado en su arbitraje Rabadán.

BETIS, 1; CORUÑA, 1

Partido inteligente el que jugó el Coruña en el campo del Betis, del que salió con un positivo muy valioso de cara al ascenso. El Coruña defendió su área, sin descuidar por ello el contraataque. El Betis, desorientado y nervioso, atacó sólo en algunos momentos del partido, durante los cuales el Deportivo se mantuvo fuerte atrás.

Machicha y Manolete marcaron los goles del encuentro.

BETIS: Campos; Telechía, Díaz, Cobos; Irízar, Frijols; Macario, Isauro (Mellado), Machicha, González y Barba.

CORUÑA: Aguilar; Belló, Luis, Cholo (Bordoy); Manolete, Domínguez; Cortés, Loureda, Beci, Cervera y Rubiñán.

Buena actuación del árbitro, Canera.

MALLORCA, 3; LANGREO, 0

Dominó por completo el Mallorca al Langreo en un partido sin complicaciones, en el cual se puso de manifiesto la superior calidad del cuadro isleño. El Langreo se defendió bien, a pesar de lo cual no pudo contener a un Mallorca en vena de aciertos. Después de conseguir su tercer gol se dedicaron a pasar el rato, jugando descansadamente y sin complicaciones. En la defensa del Langreo destacó Falito, uno de los jugadores que el seleccionador nacional ha llamado para el equipo Sub-23.

Cáceres, Benegas y Domínguez marcaron los goles del partido.

MALLORCA: Alarcia; Taberner, Sans, Reina; Benegas, Gerardo; Cano, Pereda, Domínguez, Cáceres y Pérez.

LANGREO: Giráldez; Falito, Vicente, Severiano; Fidalgo, Pucho; Iglesias, Del Alamo, Celestino, Ferrando y Ventanova.

El árbitro, Peinado, tuvo una buena actuación.

TERCERA DIVISION

GRUPO PRIMERO

Bilbao Atlético-Sestao, se juega hoy.
CAUDAL, 3; Siero, 1.
ORENSE, 2; Lugo, 0.
Basconia, 2; Vetusta, 2.
SAN MARTIN, 1; Ensidesa, 0.
Avilés, 1; LEONESA, 2.
LA BAÑEZA, 3; Ponferradina, 1.
LEMOS, 6; Toluca, 0.
Candás, 2; Torrelavega, 2.
BARACALDO, 1; Barreda, 0.

Clasificación

	J.	G.	E.	P.	F.	C.	Ptos.
1, LEONESA	24	16	4	4	53	21	36+14
2, Baracaldo	24	16	4	4	38	15	36+12
3, Orense	24	17	2	5	40	16	36+10
4, Sestao	23	16	2	5	46	23	34+10
5, Bilbao At.	23	15	3	5	56	20	33+ 9
6, Avilés	24	13	5	6	33	18	31+ 5
7, Ponferrad.	24	11	5	8	39	30	27+ 5
8, Torrelavega	24	12	2	10	51	28	26+ 4
9, Ensidesa	22	9	7	6	37	29	25+ 5
10, Lugo	23	11	3	9	28	26	25+ 3
11, Caudal	24	9	7	8	27	27	25— 1
12, Basconia	23	8	7	8	28	32	23— 3
13, Candás	23	7	6	10	26	34	20— 3
14, San Martín	24	8	1	15	31	50	17— 9
15, Lemos	24	5	5	14	28	44	15— 9
16, Siero	24	4	6	14	26	55	14—10
17, Barreda	24	5	4	15	25	52	14—11
18, Toluca	24	5	3	16	20	60	13— 9
19, La Bañeza	23	4	4	15	20	44	12—10
20, Vetusta	24	2	6	16	16	44	10—12

GRUPO SEGUNDO

Huesca, 0; TUDELANO, 1.
Michelín, 0; Osasuna, 0.
At. Madrileño, 2; Talavera, 2.
Carabanchel, 1; C. SOTELO AND., 2.
PALENCIA, 1; Valladolid, 0.
SALAMANCA, 2; Getafe, 1.
REAL UNION, 2; Plus Ultra, 1.
San Sebastián, 0; EIBAR, 2 (se jugó el 20 de enero).
CHANTREA, 1; Ejea, 0.
TENERIFE, 3; Mirandés, 0.

Clasificación

	J.	G.	E.	P.	F.	C.	Ptos.
1, PALENCIA	24	14	5	5	34	23	33+ 7
2, Tenerife	24	13	5	6	34	12	31+ 7
3, Salamanca	24	11	7	6	40	17	29+ 5
4, Osasuna	24	12	5	7	44	31	29+ 5
5, A. Madrileño	24	11	7	6	45	32	29+ 3
6, Talavera	24	10	9	5	36	28	29+ 7
7, Valladolid	24	10	8	6	44	27	28+ 6
8, San Sebast.	24	12	4	8	40	27	28+ 2
9, Real Unión	24	9	7	8	28	29	25— 1
10, Getafe	24	9	6	9	34	32	24
11, Plus Ultra	24	10	4	10	28	33	24+ 2
12, Eibar	22	8	7	7	23	20	23+ 1
13, Mirandés	24	8	7	9	21	23	23— 1
14, Chantrea	24	9	5	10	30	47	23— 1
15, Tudelano	24	8	5	11	23	32	21— 3
16, Huesca	24	7	7	10	30	33	21— 5
17, C.S. Andorra	24	8	3	13	23	38	19— 3
18, Michelín	23	5	5	13	30	45	15— 9
19, Carabanchel	23	5	3	15	20	42	13— 9
20, Ejea	24	3	3	18	13	49	9—12

GRUPO TERCERO

Europa, 1; Barcelona Atlético, 1.
TARRAGONA, 4; Júpiter, 1.
MESTALLA, 4; Mataró, 0.
GANDIA, 1; Atlético Baleares, 0.
ACERO, 6; Paiporta, 3.
POBLENSE, 1; Algemesí, 0.
Alcoyano, 1; Levante, 1.
CALELLA, 3; Tortosa, 1.
Badalona, 0; Gerona, 0.
IBIZA, 2; Tarrasa, 0.

Clasificación

	J.	G.	E.	P.	F.	C.	Ptos.
1, MESTALLA	24	16	3	5	35	11	35+ 9
2, Gerona	24	13	7	4	29	14	33+11
3, Europa	24	15	3	6	44	25	33+ 7
4, Calella	24	13	5	6	34	24	31+ 7
5, Tarrasa	24	13	5	6	45	27	31+ 7
6, Gandía	24	13	4	7	36	22	30+ 4
7, Barcelona A.	24	11	7	6	37	24	29+ 5
8, Alcoyano	24	12	5	7	30	24	29+ 5
9, Tarragona	24	9	8	7	29	26	26
10, Poblense	24	10	6	8	27	28	26
11, Levante	24	9	5	10	39	34	23+ 1
12, Badalona	24	9	5	10	28	29	23— 1
13, Ibiza	24	9	3	12	32	36	21— 3
14, Acero	24	7	6	11	31	39	20— 6
15, Tortosa	24	8	3	13	24	35	19— 3
16, Algemesí	24	6	5	13	26	40	17— 5
17, Júpiter	24	6	3	15	22	43	15— 9
18, At. Baleares	24	4	6	14	18	36	14— 8
19, Paiporta	24	5	3	16	24	54	13— 9
20, Mataró	24	3	6	15	20	39	12—12

GRUPO CUARTO

Atlético Malagueño, 1; Jerez, 1.
Melilla, 0; CARTAGENA, 1.
PORTUENSE, 1; Ilicitano, 0
R. GRANADA, 2; Triana, 0.
Mérida, 1; Badajoz, 1.
ESPAÑOL, 2; Ceuta, 1.
MURCIA, 2; Jaén, 1.
SEVILLA AT., 3; Linense, 1.
HUELVA, 2; Valdepeñas, 0.
LLERENENSE, 4; Imperial, 1.

Clasificación

	J.	G.	E.	P.	F.	C.	Ptos.
1, HUELVA	24	14	5	5	38	17	33+ 9
2, Sevilla At.	24	13	7	4	37	25	33+ 9
3, Murcia	24	14	4	6	41	23	32+ 8
4, Jerez	23	13	6	4	18	15	32+ 8
5, Cartagena	24	13	5	6	33	14	31+ 7
6, Valdepeñas	24	9	7	8	32	23	25+ 3
7, Portuense	24	10	6	8	25	20	26
8, Ceuta	24	11	3	10	38	33	25+ 3
9, Triana	23	9	7	7	23	20	25+ 3
10, Malagueño	24	8	9	7	28	28	25— 3
11, Melilla	24	8	7	9	27	21	23— 5
12, Jaén	24	8	7	9	24	22	23+ 1
13, Badajoz	24	8	6	10	30	30	22
14, Español	24	10	2	12	30	33	22— 2
15, Linense	24	8	5	11	18	29	21— 1
16, Mérida	24	7	6	11	28	30	20— 6
17, R. Granada	24	6	6	12	22	36	18— 6
18, Ilicitano	24	7	3	14	21	45	17— 5
19, Imperial	24	3	8	13	15	35	14—10
20, Llerenense	24	4	3	17	19	56	11—13

Ayuntamiento de Madrid

LAS LIGAS NACIONALES

EL BALONCESTO

Real Madrid, 77; Mataró, 60
Náutico, 65; Estudiantes, 56
Kas, 80; Picadero, 91
Barcelona, 86; Manresa, 79
Breogán, 78; San José, 74
Juventud, 114; Aguilas, 67

Mientras el Juventud ha vencido arrolladoramente al Aguilas —el último clasificado—, el Real Madrid ha cumplido sin esforzarse el trámite obligado de su cita con el Mataró, que sólo tiene un punto más que el equipo bilbaíno. El Juventud ha ganado por 47 puntos de diferencia y el Madrid por 17. Eran dos partidos de claro color local, y aunque los blancos no hayan justificado esa superioridad, los marcadores han respondido al pronóstico. El mayor interés de la jornada se centraba en Santa Cruz de Tenerife y Lugo, donde el Náutico y el Breogán recibían, respectivamente, al Estudiantes y al San José, situados los cuatro equipos en la zona incómoda de la promoción, con sólo un punto de diferencia entre ellos. Han vencido los locales, es decir, Náutico y Breogán, aquél por nueve puntos y éste por cuatro, por lo que las posiciones vuelven a estar poco más o menos como estaban. Nuevo tropiezo del Kas, que pierde en su casa ante el Picadero, que así asegura el tercer puesto y queda a la espera de su choque decisivo con el Real Madrid, en el que se puede y debe decidir el título, bien a favor del propio Madrid, bien a favor del Juventud, que en ese encuentro será protagonista indirecto.

EL BALONMANO

Vallehermoso, 23; Pizarro, 15
Eguía, 15; Bofarull, 9
Sabadell, 12; Atlético de Madrid, 20
Anaitasuna, 10; Bidasoa, 10
Granollers, 28; Gracia, 12
Barcelona, 21; Marcol, 19
Vulcano, 16; Picadero, 15

Salvo en Sabadell —donde el Atlético de Madrid se impuso al equipo lanero— y en Pamplona —donde hubo reparto de puntos—, en los demás campos se registraron victorias locales, amplias en lo que se refiere al Vallehermoso, Eguía y Granollers y francamente apretadas en cuanto afecta al Barcelona y Vulcano. Este último en Vigo sólo pudo vencer por un gol de diferencia al Picadero, en tanto que el conjunto azulgrana se imponía por dos goles al siempre difícil Marcol. El Granollers, ante el colista, obtuvo la victoria más holgada, pero no se quedó atrás el Atlético de Madrid, que en Sabadell logró un buen triunfo, con ocho goles de diferencia, los mismos que consiguió el Vallehermoso, en el Palacio de Deportes, con el Pizarro como rival. Para el Bidasoa su empate en Pamplona representa una oportunidad de salvación, pues descartado el Gracia, colista indiscutible, los demás andan parejos. En cabeza se mantiene el Granollers, que continúa invicto, aunque es título que puede perder el domingo próximo en el Palacio de Deportes, donde ha de visitar al Atlético de Madrid.

EL BALONVOLEA

Real Madrid, 3; Atlético de Madrid, 2
Badalona, 3; Covadonga, 0
Universitario, 0; Hispano Francés, 3
Esmena, 1; Picadero, 3

En la última jornada, cuando el título ya estaba decidido, el Atlético de Madrid ha encajado su primera derrota. Los rojiblancos han perdido en el campo del Real Madrid por 3-2, después de un partido que precisó los cinco sets y que dio los parciales siguientes: 11-15, 15-9, 12-15, 15-6 y 15-13. A pesar de la derrota, el Atlético de Madrid se proclama campeón por tercera vez consecutiva, con lo que de nuevo vuelve a la Copa de Europa. El subcampeonato es para el Real Madrid, que ha sacado un punto de ventaja al Hispano Francés. El Esmena, vencido en su campo, se ve abocado al descenso automático, en tanto que el Badalona, que parecía el predestinado, se salva del último puesto, pero habrá de verse envuelto en el riesgo de la promoción.

EL HOCKEY SOBRE PATINES

Igualada, 2; Femsa, 6
C. N. Reus, 2; Vendrell, 1
Vich, 1; Noya, 5
Barcelona, 4; Mataró, 1
Sentmenat, 5; Reus Deportivo, 6
Sardanyola, 4; Español, 5
Arenys Munt, 5; Voltregá, 3

Con su nueva y abultada victoria en Vich, el Noya da un paso muy importante para conservar el liderato, con tres puntos de ventaja sobre el Reus Deportivo, que es el único que puede hacerle sombra, pues el Voltregá, derrotado en Arenys, ya no tiene opción alguna al título. El Noya está realizando una campaña fantástica y el único que sigue sus pasos en cuanto a regularidad y brillantez se refiere, es el Femsa, que venció el domingo en Igualada y que se encuentra en tercera posición. El Reus Deportivo, para no perder posiciones, se impuso al Sentmenat en su terreno. Pero los actuales campeones continentales saben que están clasificados automáticamente para la Copa de Europa, y eso hace que su esfuerzo no sea tan intenso como el de sus rivales más directos. Igualada y Vich, en los últimos lugares, nada tienen ya que hacer.

EL RUGBY

Canoe, 6; Atlético de San Sebastián, 0
C. M. Cisneros, 10; Universitario, 16
Barcelona, 11; C. A. U., 6.
El Salvador, 13; Samboyana, 6

Aunque todavía faltan dos jornadas para llegar al desenlace definitivo del Torneo, ya se puede hablar de campeón virtual, que no es otro que el Canoe, vencedor del Atlético de San Sebastián. El subcampeonato es para los vallisoletanos de El Salvador, mientras los últimos puestos se los adjudican el Colegio Mayor Cisneros —vencido a domicilio— y el C. A. U., que perdió en la Ciudad Condal. Los cuatro partidos de la jornada eran interesantes y los cuatro podían influir con sus resultados en la clasificación final. Pero los resultados han respondido al vaticinio de los técnicos y no se han producido sorpresas, por lo que las dos jornadas que fantan van a ser de puro trámite.

DIPUTACION PROVINCIAL DE VALENCIA

ANUNCIO

En el Palacio de la Generalidad de la Excma. Diputación Provincial de Valencia se verificará, a las doce horas del día 22 de febrero actual, la apertura de plicas para la adquisición por concurso de una máquina tipográfica plana para el servicio de la Imprenta provincial de esta Corporación, por un importe total, a la baja, de UN MILLON QUINIENTAS VEINTITRES MIL QUINIENTAS (1.523.500) PESETAS.

El plazo de presentación de proposiciones en la Secretaría General de la Corporación finalizará el día 20 de febrero actual, a las doce horas, habiéndose publicado el extracto del pliego de condiciones del referido concurso en el «Boletín Oficial del Estado» núm. 24, de fecha 28 de enero último.

Valencia, 11 de febrero de 1971.—El Presidente, **José A. Perelló Morales.** — El Secretario General interino, **R. Molina Mendoza.**

EL ATLETISMO: CROSS INTERNACIONAL DE MADRID

MAC DONALD FUE EL MEJOR

RICARDO ORTEGA, PRIMER ESPAÑOL, CUARTO CLASIFICADO

MADRID. (De nuestra Redacción.) — *Dentro de un gran ambiente, buen tiempo y excelente organización, se celebró en terrenos de la Casa de Campo el XXIV Gran Premio de Campo a Través de la Juventud. Tanto el XI Cross Internacional de Madrid junior como el I Campeonato de España Escolar fueron auténticos éxitos, que vinieron a corroborar todo el gran empeño y la enorme ilusión puestos por la Delegación Provincial de la Juventud, en colaboración con la Federación Nacional de Atletismo y el Ayuntamiento de la capital de España.*

Las pruebas, desde las diez de la mañana hasta primeras horas de la tarde, fueron un suceder excepcional de excelentes deseos de lucha por un triunfo final, que sonrió, lógicamente, a los mejores. En el cross no hay otras ayudas. Sólo el corazón y la inteligencia de saber atacar y desprenderse en su momento. En aquel instante propicio, táctico.

El Cross Internacional de Madrid —este año, junior— fue para el escocés Mac Donald. Con un belga —Mignon— segundo, a escasas décimas, y otro escocés —Brown—, en tercera posición. Como puede apreciarse, el tándem británico conjuró el éxito personal del belga, que en principio era claro favorito, pues no en balde es campeón europeo de los 3.000 metros. El buen correr, el inteligente desarrollo de los escoceses, hizo que Mignon llegase entre los dos, si bien Brown entraba en la meta algo más distanciado. El cuarto y primer español clasificado fue Ortega, del equipo A de España. El segundo compatriota, Sánchez Ferreira, también del A. Tercer nacional fue Gómez Aparicio, del trío español B. El triunfo por equipos se quedó en casa, y el España A se imponía a todos los extranjeros, que en medio centenar estuvieron presentes en la gran prueba.

Los Campeonatos Nacionales Escolares fueron muy disputados, siendo el juvenil el de mayor competencia. Sanjurjo era vencedor y después entraba el madrileño Barona, para ser Antón tercero. Como en la prueba reina, los dos primeros, muy igualados, y el tercero, a alguna distancia. En los escolares infantiles, un destacado ganador —Cruz—, de Lérida, para ser Padía —malagueño— segundo, a diez segundos, y el pontevedrés Nogueira, tercero. Nuevos campeones que inscriben por vez primera sus nombres en la recién creada prueba de carácter nacional. Primeros de una serie que esperamos no se interrumpa y sea auténtico vivero de atletas. Recientemente, un viejo atleta británico decía: «En nuestro país enseñamos a correr cross a los niños. De aquí salen luego excelentes hombres que dan un juego impresionante al palmarés nacional.» Habría que afirmar que en el XI Cross Internacional de Madrid se ha puesto en evidencia lo acertado del dicho. Dos escoceses han estado entre los tres primeros de una carrera importante. Tanto como la propia de Cross de las Naciones. Al menos, por participación e interés, sí.

En el Campeonato Provincial Femenino, la triunfadora no fue española. Ganó la argentina Iris Fernández, conocida de las pistas «indoor» españolas (venció en La Coruña y no tuvo tanta suerte en Madrid). Pero la segunda, Consuelo Alonso, se proclamó campeona provincial. Segunda y tercera de la carrera fue María García, y tercera (y cuarta), Josefina Salgado. Hay que resaltar que Consuelo Alonso se impuso sobre sus compatriotas de un modo claro. Como la sudamericana Iris sobre nuestras mujeres. Una buena carrera sobre los 2.500 metros de recorrido.

En alevines venció Francisco Martín en la primera serie y Gerardo Trujillano en la segunda para ser Jerónimo Salices ganador de la tercera. Por los escolares, José Antonio Cacho se alzó con el primer puesto.

La prueba destinada a los infantiles se la adjudicó Angel Bermejo, y la de juveniles y veteranos, Manuel Augusto Alonso reverdeció laureles para Manuel Augusto Alonso y Jesús Hurtado. Ocuparon los puestos de honor de una carrera sobre cuatro kilómetros. Digno colofón, aunque no en orden cronológico, de las pruebas de un auténtico día nacional del campo a través.

MAC DONALD, TRIUNFADOR.—El escocés Mac Donald venció por escaso margen al favorito y campeón europeo junior de los 3.000 metros, el belga Mignon, segundo en el grabado. (Fotografía Cifra.)

RESULTADOS TECNICOS

IX Cross Internacional Junior:

7.000 metros

1, Mac Donald (Escocia), 22-27-6; 2, Mignon (Bélgica), 22-28-4; 3, Brown (Escocia), 22-33-2; 4, Ortega (España A), 22-46-2; 5, Pereira (Portugal), 22-51-8; 6, S. Ferreira (España A), 22-54-2; 7, Karst (Alemania), 22-54-4; 8, Gómez Aparicio (España B), 22-54-6; 9, Ruiz Bernal (España A), 23-2-6; 10, Coglhan (Irlanda), 23-7-6.

Por equipos: 1, España A; 2, Escocia, y 3, Bélgica.

Campeonato Nacional Escolar

Infantil: 2.500 metros

1, Cruz (Maestría, Lérida), 8-58-4; 2, Padía (I. S., Málaga), 9-8-0; 3, Nogueira (Alba, Pontevedra), 9-11-6; 4, Navarro (INEM, Navarra), 9-15-4; 5, Gil (INEM, Las Palmas), 9-15-8; 6, Apalarza (L. S., Guipúzcoa); 7, Romero (S. C., Cádiz); 8, Rodríguez (S. Nicolás, Teruel); 9, Giraldo (A. Santiago, Pontevedra); 10, Vilarroya (L. S., Teruel).

Por equipos: 1, La Salle (Teruel); 2, Liceo Castilla (Burgos); 3, INEM (Almería).

Campeonato Nacional Escolar

Juvenil: 4.000 metros

1, Sanjurjo (Ribalta, Lugo), 13-45-0; 2, Barona (Corazonistas, Madrid), 13-46-8; 3, Antón (L. S., Teruel), 13-54-6; 4, Huertas (Chamartín, Madrid), 14-0-0; 5, Morillas (PP. EE., Granada), 14-7-0; 6, Pérez (INEM, Córdoba); 7, Fernández (INEM, Oviedo); 8, Portales (INEM, Zamora); 9, Martín (L. S., Segovia); 10, Sánchez (INEM, Burgos).

Por equipos: 1, Escolapios (Granada); 2, Chamartín (Madrid); 3, La Salle (Tarragona).

Campeonato Provincial

Femenino: 2.500 metros

1, Iris Fernández (Argentina), 9-45-6; 2, C. Alonso (Vallehermoso OJE), 10-8-6 (campeona provincial); 3, M. García (Rayo Vallecano), 10-38-4; 4, J. Salgado (Vallehermoso OJE), 10-53-6; 5, F. Pinto (Portugal), 10-54-6.

Por equipos: Vallehermoso OJE.

Seniors: 9.000 metros

1, Hidalgo (Vallehermoso OJE) 28-24-2; 2, Arcones (Ministerio), 29-16-2; 3 García (Ministerio), 29-42-8; 4, Moreno (Areté), 29-51-8; 5, Barrio (Vallehermoso OJE), 30-19-2.

Por equipos: Ministerio.

HARO SE ADJUDICO EL «COSTA ESMERALDA»

LAREDO (Santander) (Alfil).—Mariano Haro venció claramente en la VI edición del Cross Internacional «Costa Esmeralda», disputado el domingo en Laredo.

Desde los primeros momentos, Carlos Pérez, Ramón Tasende y Mariano Haro ocuparon los lugares de cabeza, seguidos a escasa distancia por Francisco Aguilar y J. Gude. Poco a poco Haro va forzando el ritmo, hasta ganar destacado, mientras Carlos Pérez, en el sprint final, hubo de ceder el segundo puesto a Ramón Tasende. La clasificación final quedó así:

1, Mariano Haro, en 23 m. 1 s.
2, Ramón Tasende, 23-13.
3, Carlos Pérez, 23-16.
4, J. Gude, 23-26.
5, F. Aguilar, 23-36.

ALVAREZ SALGADO GANO EL «ANTONIO AMOROS»

BARCELONA (Alfil). — Javier Alvarez Salgado, del R. C. Celta de Vigo, se proclamó vencedor absoluto del II Trofeo de Cross «Antonio Amorós», celebrado sobre un itinerario del término municipal de Santa Coloma de Gramanet (Barcelona) y bajo la organización del Club Atlético Santa Coloma.

Resultados técnicos:

1, J. Alvarez Salgado, R. C. Celta de Vigo, 33-30-6.
2, J. Pro Pinto, J. A. Sabadell, 33-47.
3, S. Menguant Pascual, P. D. M. Cornellá, 34-47.

SE FUGA DEL CASTILLO DE SANT'ANGELO Y SE REFUGIA EN EL PALACIO VANINI

ROMA.—Pietro, cabecilla de los carbonarios, ha sido herido por la guardia palatina, al fugarse del castillo de Sant'Angelo. Le da refugio la Condesa Vitelleschi, amante del Príncipe Asdrúbal Vanini, en el propio palacio de éste. Pero su hija, la Princesa Vanini, se enamora del fugitivo y la situación llega a su más alta tensión cuando se mezclan persecución, amor, celos, traición... «VANINA VANINI», el gran filme de Rossellini, el creador del neorrealismo italiano, es presentada por AS FILMS, en Distribución DIASA, para Salas Especiales y de Arte y Ensayo.

Ayuntamiento de Madrid

ENFERMO BENITO Y DESCARTADO PARA LA SELECCION SUB-23

EUSEBIO, LLAMADO POR KUBALA

HOY, ENTRENAMIENTO DEL PRIMER EQUIPO, ANTES DE VIAJAR A CAGLIARI

Se encuentran concentrados en un hotel de Madrid los diecisiete jugadores españoles de fútbol convocados por el seleccionador, Ladislao Kubala, para el partido del sábado en Cagliari contra Italia.

El último en acudir a la concentración fue el canario Tonono, que llegó a mediodía a Madrid con su equipo, procedente de Vigo.

No se registran lesionados graves entre los diecisiete seleccionados, que fueron reconocidos por el médico de la Federación, doctor Delgado, quien apreció algunos golpes en varios de los jugadores, que creee que quedarán plenamente restablecidos de aquí al sábado.

Tras el almuerzo y siesta consiguiente, Kubala dio una lección teórica a los convocados sobre su próximo compromiso contra la «squadra azzurra».

Más tarde, los jugadores, Kubala y el masajista Mur marcharon a una proyección cinematográfica.

Los jugadores que acudieron a la cita de Kubala son éstos: Iríbar, Esnaola, Sol, Gallego, Antón, Marcial, Claramunt, Churruca, Pirri, Tonono, Costas, Uriarte, Amancio, Gárate, Arieta, Rexach y De la Cruz.

Kubala proyecta efectuar hoy, a las diez y media, en la Ciudad Deportiva del Real Madrid, la primera de las sesiones de entrenamiento a que se someterá a este plantel de jugadores, antes de que emprendan su viaje hacia Cagliari.

LOS «SUB-23», A LISBOA

Ayer tarde emprendieron viaje por vía aérea, con dirección a Lisboa, los componentes de la selección española de fútbol «Sub-23», que el jueves se enfrentarán a sus homónimos portugueses en partido amistoso.

La expedición va presidida por el tesorero de la Federación Española, señor Borrachero, y componen la misma el directivo señor Barranco, el médico doctor Santiago Fernández, el entrenador señor Biosca y el masajista Pagan.

A las ya previstas bajas de Juan y Martínez se ha unido la del defensa central madridista Benito, quien llegó a concentrarse, pero tuvo que guardar cama a causa de una indisposición de tipo gripal. Reconocido a primeras horas de la tarde, el doctor Fernández aconsejó la conveniencia de dejarle en Madrid, pues no creyó oportuno que hiciera el desplazamiento en tales circunstancias.

Inmediatamente de conocerse la baja del madridista Benito, Ladislao Kubala dio instrucciones a la Federación para que se convocara urgentemente al jugador Eusebio, del Atlético de Madrid, que ha sido el que ha marchado en lugar del central blanco.

Al céltico Juan se le reemplazó con el zaragocista Planas, y Martínez, del Valencia, ha sido sustituido por Solsona, del Español.

En total, pues, han sido dieciséis jugadores los que han marchado bajo la dirección técnica de Biosca. Son éstos: Mora, Corral, Capón, Verdugo, Lasa, Barrios, Sergio, Irureta, Quini, Manolo, Asensi, Alfonseda, Eusebio, Conejo, Planas y Solsona.

SELECCION ITALIANA

ROMA.—Valcareggi, seleccionador nacional italiano, entregó la lista de seleccionados, de los que saldrá el equipo que el sábado, en Cagliari, se enfrentará a la «nacional» española. Todavía, como es obvio, no ha facilitado la alineación del conjunto italiano, pero ésta, salvo sorpresas o lesiones, no deberá diferenciarse mucho de la compuesta por:

Zoff; Bet, Facchetti; Bertini, Rosato, Burgnich; Domenghini, Rivera, Boninsegna, De Sisti y Prati.

EL AT. MADRID-VALENCIA SE JUGARA EN SABADO

VALENCIA, 15. (Alfil.)—«El Valencia ha accedido a la solicitud formulada por el Atlético de Madrid de adelantar al sábado día 6 de marzo su partido previsto para el domingo siguiente, día 7, en el Estadio del Manzanares», ha informado anoche un portavoz valencianista a un redactor de Alfil.

El motivo de la solicitud del Atlético es que el miércoles siguiente, día 10 de marzo, el equipo rojiblanco se enfrentará al Legia de Varsovia en partido de cuartos de final de la Copa de Europa.

EL CICLO-CROSS: VENCIERON BASUALDO E IRUSTA

DURANGO (Vizcaya).—El alavés José María Basualdo y el vizcaíno Alfredo Irusta se han proclamado campeones de España de ciclo-cross, de aficionados y profesionales, respectivamente, en la prueba oficial —conjunta— celebrada en el circuito de Tavira. La carrera fue ganada por el corredor alavés, mientras que Alfredo Irusta se clasificó en octava posición, habiendo sido el primer profesional que entró en la meta.

Desde el principio se vió claramente la superioridad de Juan Gorostidi, José María Basualdo y José María González, los cuales han ido en cabeza, destacados de todos los demás, con mando alterno. Gorostidi pasó el primero por la meta, instalada en el campo de fútbol de Tavira, en las vueltas primera, segunda, tercera, quinta y séptima. Basualdo, en la cuarta, en la sexta, en la octava y en la novena, y José María González, tercero en las nueve vueltas. Los demás participantes, hasta un total de veintiséis, considerablemente rezagados.

En las fotografías de Cifra, la llegada del campeón de España de aficionados, y primero en la prueba de Durango, José María Basualdo, y el campeón nacional de profesionales, Alfredo Irusta, con los trofeos que acreditan su título.

PANORAMA

EL BOXEO

BARRERA CORPAS-LOCCHE, PARA EL MUNDIAL

Ayer quedó firmado el contrato para el Campeonato del mundo de los pesos welter-junior entre el español Barrera Corpas y el argentino Locche. Como fecha probable se anuncia el 3 de abril en el Luna Park de Buenos Aires, y el documento fue firmado en Madrid por el promotor bonaerense, como representante del púgil argentino, y Renzo Casadei, por parte del español.

EL CICLISMO

LA VUELTA A ANDALUCIA

La ronda andaluza dio comienzo el domingo bajo el signo del dominio belga. Las pruebas que sirvieron de prólogo, «Juan Zumaquero» y Trofeo «Costa del Sol», fueron ganados por Roger Vlaeminck y Eric Leman, respectivamente. Ayer se disputó la primera etapa, Málaga-Cabra-Córdoba, con 195 kilómetros de recorrido, y de nuevo el triunfo fue para Jean Pierre Monserés, otro componente del equipo belga. Hoy se disputará la segunda etapa, entre Córdoba y Sevilla, sobre un recorrido de 140 kilómetros.

EL ESQUI

PATRICK RUSSEL GANO EL SLALOM DE QUEBEC

El francés Patrick Russel, de veinticuatro años, se adjudicó el domingo el «slalom» masculino del Mont Saint Anne, valedero para la Copa del Mundo, con un tiempo total de 99,95 segundos, seguido del italiano Gustavo Thoeni.

LA HALTEROFILIA

CINCO NUEVOS RECORDS MUNDIALES

Levantadores de peso soviéticos han establecido cinco nuevos records mundiales de halterofilia en el curso de la última jornada del memorial «Jean Dame», celebrada el domingo en París. El peso pesado Alexeiev batió tres de sus propias marcas, levantando 222,5 kilos en desarrollo, 177,5 en fuerza y 230 kilos en arrancada. El semipesado Ian Talts batió el record de desarrollo con 203 kilos, mientras que Ivantchenko superaba la quinta marca mundial de esta misma categoría, con 153 kilos en la modalidad de fuerza.

EL AJEDREZ

TORNEO «COSTA DEL SOL»

Arturo Pomar se mantiene líder del Torneo Internacional «Costa del Sol», que se celebra en Málaga. La ventaja del jugador español sobre sus inmediatos seguidores en la clasificación, Ciocaltea, Bisguier y Timman, es sólo de medio punto, como consecuencia del resultado de la jornada de ayer, en la que Pomar hizo tablas con Visier.

EL AUTOMOVILISMO

EL RALLYE «COSTA BRAVA»

El equipo integrado por Lencina y Gutiérrez, al volante de un «Porsche 911 S», se ha proclamado vencedor del Rallye «Costa Brava», una de las pruebas más duras del calendario regional catalán. La prueba se inició a las nueve de la noche del sábado, para finalizar a primeras horas de la mañana del domingo, y los pilotos cubrieron un total de 698 kilómetros.

EL PATINAJE

CAMPEONATO MUNDIAL SOBRE HIELO

El holandés Ard Schenk ha establecido un nuevo record mundial de patinaje sobre hielo en la prueba de diez mil metros, con un tiempo de 15 minutos, 1 segundo y 6 décimas, adjudicándose también el título mundial de los Campeonatos celebrados en Gieteborg.

EL TENIS

VEINTITRES PAISES EN LA COPA GALEA

Veintitrés naciones, entre ellas España, tomarán parte en la Copa Galea, reservada a los menores de veintiún años y que fue ganada por los tenistas españoles el año último, frente a Francia. La fase clasificatoria se jugará del 15 al 18 de julio en Austria, Suiza y Yugoslavia. Las semifinales, con los vencedores de cada grupo, se celebrarán en Bélgica, Hungría, Polonia y Checoslovaquia. Y las finales tendrán lugar en Vichy (Francia) del 29 de julio al 3 de agosto.

ESCONDIAN SU MALDAD BAJO EL VELO DE LA HIPOCRESIA Y DE LA BELLEZA

¡SIGUEN AL QUE LAS DESPRECIA, ENGAÑAN AL QUE LAS ADORA!

¡CARROL BAKER, MAS "INSACIABLE" QUE NUNCA!

Inminente estreno en CINERAMA

Ayuntamiento de Madrid

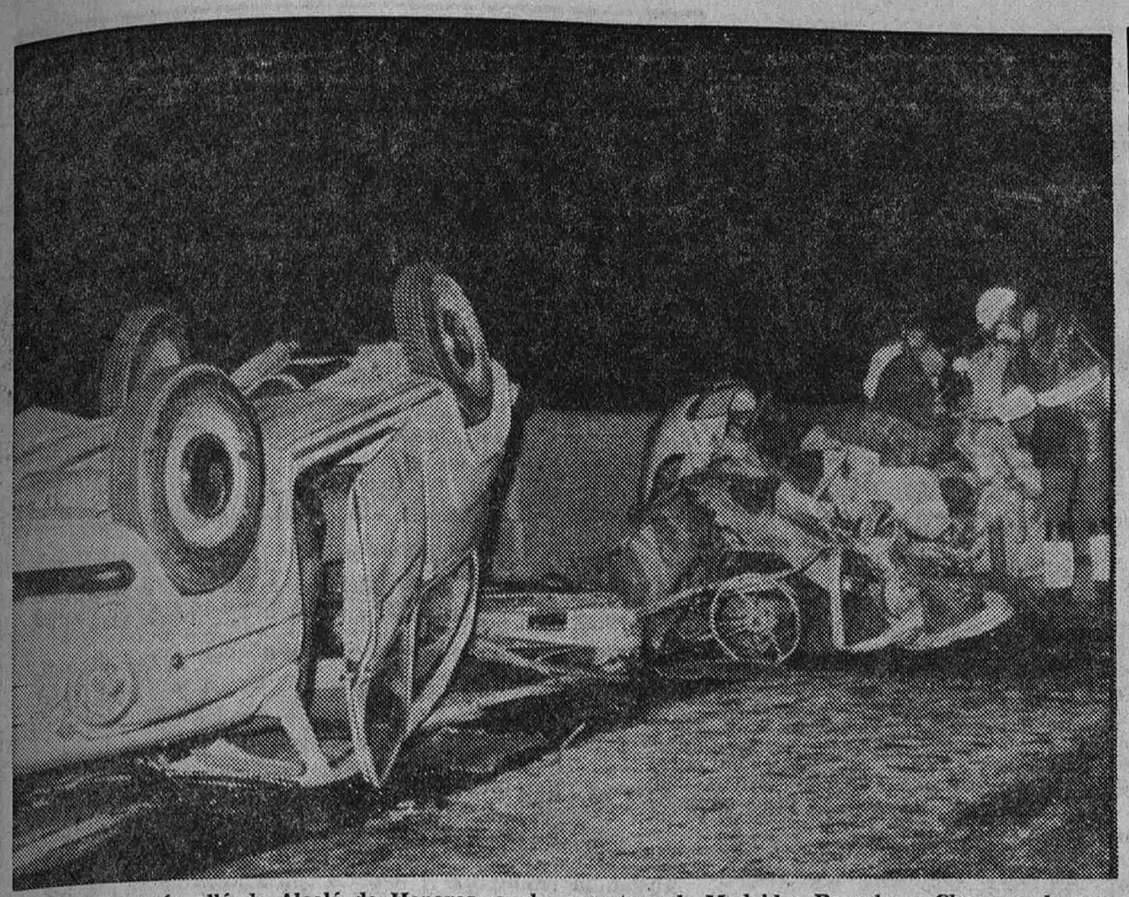

Fue un poco más allá de Alcalá de Henares, en la carretera de Madrid a Barcelona. Chocaron los coches M-229815 y el M-230593, resultando alcanzado e l «600» Z-80824. Los ocupantes de los tres vehículos resultaron grav emente heridos

● CARRETERA MADRID-VALENCIA

TRES MUERTOS AL CAER UN COCHE A UNA ACEQUIA

CERCA DE LUGO UN TURISMO CHOCA CONTRA UN ARBOL: DOS MUERTOS Y TRES HERIDOS

VALENCIA, 15. (Pyresa.)—Tres personas perecieron ahogadas en la Real Acequia del Júcar, al precipitarse en las aguas, en el kilómetro 340 de la carretera Valencia-Madrid, por Albacete, el automóvil matrícula Alicante 117.257, ocupado por cuatro vecinos de Rotgla-Cervera y Cerdá. Tres de ellos murieron al ser arrastrados por la corriente y solamente el cuarto pudo ponerse a salvo y sufrió lesiones leves.

Los fallecidos son don José San Vicente Martínez, de treinta y dos años, conductor; don Bautista Perrucho Gallego, de veinticinco, y don Eugenio Urios Climent, de treinta años. El único superviviente es don Bautista Vélez Rodríguez, de dieciocho años.

Un turismo, contra un árbol

LUGO, 15. (Pyresa.)—Dos jóvenes resultaron muertos y tres gravemente heridos al estrellarse el turismo matrícula PO-62952 contra un árbol en el kilómetro 521 de la carretera Madrid-Santiago, a pocos kilómetros de la capital.

Fallecieron en el acto el conductor del vehículo, don Manuel Sánchez Vázquez, de diecinueve años, soltero, y don José Luis Vázquez García, de veinticuatro años, también soltero. Los heridos graves son don Claudio Sarandeces, de diecinueve años, soltero; don José Benito Negro Cumplido, de veintiuno, soltero, y don Amancio Méndez Varela, de treinta y ocho años, igualmente soltero. Todos ellos vecinos del pueblo pontevedrés de La Golada.

Joven muerta en choque

CIEZA (Murcia), 15. (Pyresa.)—El turismo MU-106435 se salió de la calzada, en el kilómetro 341 de la carretera N-301 (La Corredera) y chocó contra un árbol. Resultó muerta en el acto la señorita Dolores Serrano Serrano, de veinte años, con domicilio en la carretera del Palmar.

Fueron asistidos en la casa de socorro don Ricardo Alarcón Carrión, de veintidós años (probable fractura del cuello del fémur izquierdo); don Juan Alarcón Carrión, de veinte años (fractura del tercio inferior del fémur izquierdo), y doña María Carrión Sánchez, de cincuenta y cuatro años (fractura de la muñeca izquierda y probable fractura de la rodilla izquierda). Pronóstico reservado en los tres casos.

TRAGICO FIN DE SEMANA

20 MUERTOS Y 18 HERIDOS

MADRID, 15. (Cifra.) Veinte muertos y dieciocho heridos graves es el balance de los dieciocho accidentes de carretera registrados este fin de semana, según datos provisionales facilitados a primera hora de la tarde por la Jefatura Central de Tráfico a un redactor de la agencia Cifra.

El sábado día 13 hubo nueve accidentes en los que murieron nueve personas, resultando otras diez con heridas graves, y el domingo, día 14, el mismo número de accidentes arrojó un balance de once muertos y ocho heridos graves. (Cifra.)

● AZAGRA

84 VIVIENDAS EN PELIGRO

(Las vigas y entramados de madera, gravemente dañados por un gusano xilófago)

PAMPLONA, 15. (Cifra.)—Han resultado gravemente dañadas por unos gusanos xilófagos (comedores de madera) todas las vigas de 84 viviendas de la villa de Azagra, que fueron entregadas a sus beneficiarios en 1956.

La mayor parte de esas viviendas amenazan ruina y existe el peligro de que un millar de trabajadores que las ocupan se queden sin hogar. Las 84 casas, construidas por el patronato benéfico Francisco Franco, constan de dos plantas, y las maderas de co «Francisco Franco», constan de dos plantas, y las maderas de extraños gusanos.

Parece que el arreglo de los daños y la sustitución de las vigas afectadas por otras de hormigón pretensado supondría, según estimación de los técnicos, un precio superior al costo inicial de las casas.

El ladrón de un camión de basura, detenido

BARCELONA, 15. (Cifra.)—Fue recuperado el camión de la basura, perteneciente al Servicio Municipal de Limpieza de Vich, que con toda su insólita y nada bien oliente carga, desapareció del lugar donde estaba estacionado.

El autor de la sustracción fue detenido por agentes de la Policía Municipal barcelonesa, tras haberse apoderado en esa ciudad de otro camión, perteneciente a una empresa de transportes sita en la calle de Montevideo.

Hizo los 60 kilómetros que separan Vich de Barcelona con aquel inesperado transporte sin llamar la atención de nadie. Se trata de Gonzalo Zapata Pena. Todavía no se sabe qué es lo que pensaba hacer con los dos camiones de que se había apoderado.

● YUGOSLAVIA

34 MUERTOS AL INCENDIARSE UN TREN EN UN TUNEL

● **Más de sesenta personas resultaron gravemente heridas**

● LA MAYORIA DE LAS VICTIMAS PERECIERON ASFIXIADAS POR MONOXIDO DE CARBONO

BELGRADO, 14. (Resumen de Efe, Reuter, Afp y Ap.)—Treinta y cuatro personas han resultado muertas y más de 120 heridas, de ellas 60 de gravedad, en el accidente ferroviario ocurrido en un túnel entre las localidades de Zenica y Doboj (Bosnia). El suceso se produjo al incendiarse la instalación eléctrica de la locomotora diesel y propagarse rápidamente el fuego a varios vagones. El convoy, con unos 200 pasajeros, quedó bloqueado en el interior del citado túnel. La mayoría de los muertos, perecieron asfixiados por las emanaciones de monóxido de carbono. Más de cinco horas de trabajo costó sacar el tren del túnel.

◆ *Este es el aspecto de algunos de los vagones, completamente calcinados, del tren incendiado en el interior de un túnel en Yugoslavia. Treinta y cuatro personas han perecido, resultando heridas, según primeros informes, unas sesenta. (Cifra.)*

India: Sepultados por un corriimento

CALCUTA, 14. (Efe-Ap.)—Se teme que al menos 30 trabajadores, entre los que figuraban algunas mujeres, hayan quedado sepultados en vida por un corrimiento de tierras que afectó a una zona en la que se realizaban excavaciones destinadas a un canal de riego.

El accidente se produjo ayer en las proximidades de la localidad de Ranchi (India oriental), según informes llegados esta mañana a Calcuta.

Citando informes procedentes de Ranchi sólo han podido ser rescatados cuatro cadáveres.

Incendio en una Maternidad londinense

LONDRES, 15. (Efe.)—Ciento veinte futuras madres, hubieron de ser evacuadas cuando un gigantesco incendio se declaró en el hospital de la Maternidad de Whitechapel, en el East-End de Londres, a última hora de la noche de ayer.

El fuego, que se inició en la planta baja, destruyendo el departamento de Rayos X, pudo ser dominado por los bomberos, quienes hubieron de colocarse máscaras de gas, para entrar en el edificio y rescatar a las pacientes en medio de una densa humareda.

Este es el tercer incidente similar que se registra en el hospital durante los últimos meses y un portavoz de la Policía, manifestó que se estaba llevando a cabo una investigación para determinar las causas del siniestro, al sospecharse que éste pudo haber sido provocado deliberadamente.

El proceso de Saint-Laurent: Varios acusados

PARIS, 15. (Efe,)—Varias personas serán acusadas de la catastrófe de Saint Laurent du Pont (sudeste de Francia), en donde perecieron 146 jóvenes en el incendio de un club de baile, según declaró hoy en Grenoble el juez de instrucción encargado del caso.

Según el magistrado han sido concluidos ya todos los informes del proceso de instrucción y en los próximos días se procederá a la acusación de los responsables, aunque se negó a señalar cuál sería el número exacto de procesados por aquella catástrofe que conmovió al mundo el 1 de noviembre de 1970.

Dos incendios en Bélgica

BRUSELAS, 15. (Efe.) — Dos graves incendios se declararon esta mañana en las dos primeras ciudades del país: En Bruselas el fuego destruyó parcialmente un importante almacén de muebles y en Amberes ardió un depósito de petróleo de la refinería del puerto. No hubo víctimas, pero en ambos casos, los daños materiales son considerables.

El incendio en el almacén de muebles de la capital, provocó la alarma general en el centro de la ciudad, ya que se trata de un importante establecimiento que comprende 25 edificios antiguos. Afortunadamente, por ser hoy lunes, el establecimiento, que abre los domingos, se encontraba cerrado al público. Los bomberos, con cinco autobombas aislaron el fuego en el edificio en que se originó y evitando que el siniestro tomara una magnitud catastrófica. Pese a todo, y como medida de prudencia, se procedió a la evacuación de un estacionamiento subterráneo de automóviles, de varias plantas situado en las proximidades bajo la «Tour du Midi».

En la refinería de petróleo de Amberes, el fuego se declaró de madrugada en uno de los depósitos que, afortunadamente, estaba casi vacío. Los bomberos, no obstante, lucharon durante cuatro horas contra el incendio.

MADRID: ROBO CUATRO MILLONES Y MEDIO PARA JUGAR A LA LOTERIA

MADRID. (Pyresa.)—Un joven de veinticuatro años robó cerca de cuatro millones y medio de pesetas para poder jugar a la lotería. El citado joven, natural y vecino de Palma de Mallorca y empleado de la Caja de Ahorros y Monte de Piedad de aquella ciudad, llevado de su gran afición al juego, sustrajo cantidades hasta dos millones y medio de pesetas en la confianza de que algún día la suerte habría de serle favorable y resultaría agraciado en un sorteo. Para justificar las sustracciones falseaba las cifras de los ingresos, pero, al alcanzar cantidades importantes, ante el temor de ser descubierto se apropió de cerca de dos millones de pesetas y se vino a Madrid donde compró un piso en la calle Hilarión Eslava. Para comprobar que no era perseguido organizó un viaje a Portugal, lo que motivó su detención en el Lusitania Ter, al infundir sospechas a la Policía, que consiguió identificarle. En su piso se encontró un millón cuatrocientas mil pesetas, cierta cantidad de dinero en moneda extranjera y cinco billetes completos de lotería para el próximo sorteo.

Reconocieron a sus presuntos timadores

La Guardia Civil de Tráfico detuvo a dos sospechosos, que viajaban en un coche robado, y los condujo al puesto de Vicálvaro; cuando éstos entraron fueron reconocidos por don Anastasio Muñoz García y don Rufino Gotor Urgel como los timadores que le habían estafado poco antes, y cuya denuncia estaba haciendo.

Los detenidos, Angel González Galindo y Gaspar García Estévez, reconocieron que habían robado el coche, pero negaron su participación en la estafa.

Trágico accidente en el túnel de Aluche

Una persona resultó muerta y otras dos heridas en un accidente ocurrido dentro del túnel de la carretera de Aluche.

Al parecer, un coche matrícula de Valladolid entró en una calzada de dirección prohibida, y chocó contra un taxi que venía en sentido contrario y que circulaba correctamente. El conductor de este segundo vehículo, don José Luis Corbacho Sanz, domiciliado en la calle de Embajadores, 89, sufrió lesiones de pronóstico grave. De los dos ocupantes del turismo resultó muerto don Jerónimo Ruiz Olivares, vecino de Ubeda (Jaén), avenida de los Mártires, número 30, y don Tomás Martínez Campos sufrió lesiones de pronóstico grave, de las que fue asistido en La Paz.

Detención de los últimos miembros de la banda del Niño

La Guardia Civil del puesto de Usera detuvo ayer a los dos últimos miembros de la banda del Niño, que operaba en Madrid y en los alrededores, principalmente, y que ya hace unos meses fue desarticulada.

Se trata de Gregorio Berodio Hidalgo, de veintiún años, y de Luis Muñoz Cebollo, de veintidós. Los dos sujetos están acusados de varios robos y atracos.

Peatón atropellado y muerto

Don Blas Castillo Pintado, de setenta años de edad, y domiciliado en la calle del Gasómetro, número 1, resultó muerto a consecuencia de las heridas sufridas al ser atropellado en la Ronda de Toledo por un turismo, conducido por don Jaime Seara.

Al parecer, el peatón, que se encontraba en la acera esperando a que se abriera un disco, fue alcanzado por la aleta del turismo.

Sucesos

Ayuntamiento de Madrid

«LA CUALIDAD MAS IMPORTANTE DE MI MADRE, EL INCONFORMISMO»

«La tristeza es el equilibrio entre la euforia y la desesperación»

Palabras del doctor Juan Reforzo Membrives

Profundamente serio, con una corrección entre distante y cálida (a lo largo de la charla el calor amistoso terminaría ganándole le partida al distanciamiento), ascético en el gesto, inquisitivo en la mirada y suave en la palabra, el doctor Juan Reforzo Membrives, hijo de Lola Membrives, a quien Madrid acaba de dedicarle una calle, discípulo de don Gregorio Marañón y endocrino de prestigio en Buenos Aires, ha preguntado:

—Todo esto, ¿por qué? ¿Usted cree que merece la pena? Tendré que agradecerle al director de su periódico la gentileza.

El doctor Reforzo tiene el pelo blanco, más bien gris, o más bien entre negro y blanco. También tiene un pañuelo pulcro e inmaculado en el bolsillo superior de la chaqueta y la pena —pequeña, pero pena— de no ser poeta. No tiene acento de argentino, sino de castellano culto y refinado. El doctor es bilingüe auténtico. Se lo dijo un día Ortega y Gasset: «Usted es un bilingüe auténtico. Usted utiliza los acentos en su momento.»

—Doctor, usted es un hombre triste.

—Sí. Creo que la tristeza es el estado normal de los hombres. Es el equilibrio entre la euforia y la desesperación. Pero no excluye necesariamente, aunque parezca paradójico, la alegría. La depresión, sí. Este tipo de tristeza, que se podría identificar con la melancolía, es necesaria para la labor de creación. Podría hablarse incluso de una alegría triste.

—¿De dónde le nace, doctor? ¿Ha llegado a ella por vía de razonamiento o es una actitud sentimental?

—Es un movimiento natural de mi espíritu que se reafirma en la confrontación de los hechos.

—Ayer, mientras Alfredo Marquerie, Moreno Torroba y Marañón Moya evocaban la figura de su madre y las autoridades madrileñas descubrían la lápida que da nombre a una nueva calle le habrán vuelto los recuerdos. ¿Cómo era Lola Membrives?

—Lo que más destacaba de ella era su inconformismo. Nunca la vi aceptar las cosas por inercia.

—¿Se sentía más española que argentina?

—Artísticamente se sentía española. Pero ella nunca dejó de ser argentina. Es difícil saber dónde empieza lo uno y termina lo otro. Además, no creo que una cosa excluya la otra. No creo en los movimientos ni en las actitudes desintegracionistas. Creo que los valores espirituales son superiores a los valores de cualquier otra índole. Pienso en unos Estados Unidos de Iberoamérica, por ejemplo. Pero como un todo cultural, intelectual, espiritual, en suma. Ignoro cómo y si tal vez es posible una unión política. Soy un biólogo, y eso es cosa de los políticos y los economistas.

—Usted, ¿qué ha heredado de su madre?

—En cuanto a mi sentir español o argentino, ya le he contestado. Visito España casi todos los años desde hace mucho tiempo. Y mis sentimientos españoles no excluyen mis sentimientos argentinos. Odio los renegados. Referente al inconformismo, si algún día alguien se toma la molestia de juzgar los resultados de mi actitud, Dios dirá. Mis postura es de inconformismo absoluto. Pero todo es circunstancial. Para sentirse amparado hay que ser conformista, aunque sea con el mismo inconformismo.

Quizá esa acusación de tristeza, no de amargura, que se desprende de la forma de hablar, de la forma de saludar, de la forma de mirar del doctor Reforzo se ha acentuado. Quizá sus ojos están mirándome en estos momentos con más profunda intensidad. Digo quizá porque de este hombre, de momento, sólo me atrevería a afirmar su serena corrección y su convencimiento de que no hay motivo, al menos un motivo personal, para ser entrevistado.

—Habiendo sido discípulo de don Gregorio Marañón, ¿qué destacaría de su personalidad?

—Su auténtico liberalismo, que le forzaba a un permanente examen de conciencia; su autocrítica, una extraordinaria agilidad mental, la buena fe, la comprensión, la bondad. Posiblemente la autocrítica y la buena fe sean las características que diferencian a las personas excelsas. Yo las he encontrado siempre en ellas.

—Usted le trató en París, allá por el año 39. ¿Le habló en alguna ocasión de sus convicciones, de España?

—Lo que le diferenciaba de otros genios era su aguda percepción de la realidad. Siempre veía y analizaba lo bueno y lo malo, tanto de propios como de contrarios. Una de esas personas que sólo por intereses espirituales elevados pueden endosarse un hábito.

—¿Heredó algo de su maestro?

—Quizá esa aversión a encasillarme en un partido político.

—Siendo hijo de actriz, ¿nunca le tentó el teatro?

—Como actor, nunca. Intenté escribir, pero dudé muy pronto de que yo tuviese cualidades de dramaturgo. Hoy tengo escritos más de cien trabajos, pero de investigación. Todos tocantes a la medicina.

Es catedrático en la Universidad de Buenos Aires y dirige una clínica de endocrinología y metabolismo. Se ofrece para lo que uno pueda necesitar, pero que no sea como médico. Pregunta: «Pero, ¿de verdad cree usted interesante hacerme una entrevista? Son ustedes muy amables», y presta su compañía y su charla, ya más cercana, ya más cálida, hasta la puerta del hotel donde se hospeda.

JAVIER VILLAN

● *EL PROXIMO SEMESTRE*

CORAZONES ARTIFICIALES EN EL HOMBRE

● SE HA REALIZADO LA SEGUNDA EXPERIENCIA CON UNA TERNERA

MADRID. (Cifra.)—El segundo trasplante de una prótesis ventricular artificial a una ternera se ha efectuado ayer en la Escuela Nacional de Enfermedades del Tórax, dentro del programa científico de cooperación «Houston (Estados Unidos) Madrid».

La implantación de la prótesis comenzó a las doce y media del mediodía, después de una preparación de las condiciones físicas de la ternera «Betsy», llevada a cabo por miembros de la Facultad de Veterinaria de la Universidad de Madrid.

La primera implantación, realizada en este mismo centro hace cuatro días, en una ternera de las mismas características, ha sido rotundo éxito. La ternera sigue viviendo sin complicaciones. La implantación de la prótesis cardíaca supone la suspensión de las actividades del corazón de la ternera-paciente, pero el corazón propio se sigue manteniendo en su organismo.

Todas estas experiencias que se llevan a cabo en la Escuela Nacional de Enfermedades del Tórax son las primeras que se realizan en el mundo con prótesis cardíacas de energía transportable, dentro del programa establecido entre la Dirección General de Sanidad de España y el Instituto de Houston (Estados Unidos), que prevé que la implantación de prótesis cardíacas en seres humanos pueda efectuarse dentro del próximo semestre.

En relación a la implantación de prótesis cardíacas en seres humanos, se informa que se trabaja en todo el mundo para encontrar una fuente de energía implantable dentro del organismo humano que funcionaría mediante pilas, cuya duración alcanzaría los cinco años. La utilización de prótesis cardíacas se haría en casos de infarto agudo.

Ministerio de Información y Turismo

El «B. O. del Estado» número 38, del día 13 de los corrientes, inserta anuncio convocando concurso adquisición de cortinas y cubrecamas con destino al Burgo de las Naciones, en Santiago de Compostela, por un importe de pesetas 3.562.620 pesetas.

La presentación de proposiciones finaliza el día 25 de los corrientes, a las 13 horas; y la apertura de ofertas se celebrará en la Sala de Juntas de este Departamento, planta tercera, a las 12 horas del día 27 de febrero de 1971.

Madrid, 13 de febrero de 1971.

TALLERES ELECTRICOS
CHAM
FUNDADA EN 1928
REPARACION DE MOTORES
BOBINAJES
Méndez Alvaro, 41
Tel. 2274408

SEPELIO DE DON RESTITUTO ROIZ

✻ ERA EL PADRE DE DON PEDRO ROIZ, JEFE LOCAL DEL MOVIMIENTO DE MADRID

MADRID. (De nuestra Redacción.)—A las cinco menos cuarto de la tarde de ayer se efectuó el traslado desde su casa mortuoria, Don Felipe, 2, a la sacramental de Nuestra Señora de la Almudena, de los restos mortales de don Restituto Roíz Gómez, padre del Jefe Local y Presidente del Consejo Local del Movimiento de Madrid, don Pedro Roíz Cossío.

En el sepelio estuvieron presentes, entre otras personalidades, el Lugarteniente Nacional de la Guardia de Franco, don Luis Soriano; el Delegado Nacional de Educación Física y Deportes, don Juan Gich; el Subjefe Provincial del Movimiento y Consejero Nacional, en representación del Jefe Provincial, don José Martínez Emperador; los también Consejeros Nacionales señores Planelles y Zaragoza; el primer teniente de alcalde, en representación de la primera autoridad municipal, señor Suevos, acompañado del Pleno de la Corporación; los Plenos de los Consejos Provincial y Local del Movimiento, la totalidad de los Jefes de Distrito de la Jefatura Local del Movimiento y los Delegados Provinciales de Juventudes y Sindicatos.

Asimismo asistieron los presidentes de las Federaciones Nacionales de Fútbol, Boxeo y Tiro, representaciones de los Clubs madrileños, jugadores y directivos del Rayo Vallecano y numerosos aficionados y miembros de las Peñas rayistas.

Actos para hoy

Conferencias

— A las 17,00 horas, en la Facultad de Filosofía y Letras de Madrid, «Datación por radiocarbono», por el doctor Alonso Mathias.

— A las 19,30 horas, en el Ateneo de Madrid (calle del Prado, 21), «La clase política de los países en transición (Bolivia, Chile, Perú)», por Hugo Neira.

— A las 19,30 horas, en la Real Academia de Medicina (calle de Arrieta, 12), «Nuestra experiencia con la hormona humana del crecimiento», por don Manuel Suárez Perdiguero.

— A las 19,30 horas, en el Club Urbis (Menéndez y Pelayo, 71), «Coincidencia de masas y capitalismo», por don Javier M. de Bedoya.

— A las 20,00 horas, en el Colegio Mayor «Alcor» (avenida del Valle, 9, Madrid), «Coloquio sobre Ortega y Gasset»; dirigirá Hortensia Viñes.

— A las 23,00 horas, en el Colegio Mayor «Jorge Juan» (avenida de Séneca, Ciudad Universitaria), «Reflexiones en torno a la dimensión violenta del hombre», don don Vicente Martínez Sierra.

— A las 23,00 horas, en los Colegios Mayores «Barberán» y «Nuestra Señora de Africa» (Ciudad Universitaria), «El Cobol», por don José Luis Salillas.

Concierto

— A las 20,00 horas, en el Conservatorio de Música (plaza de Isabel II), el concertista Ludwig Streicher interpretará: «Sonata en mi mayor», de Sperger; «Kol Nitrei», de Max Bruch; «Doce ensayos», de Leitermeyer; «Arioso», de Bach; «Minuetto», de Bocherini; «Tonadilla», de Blas de Laserma; «Pavana y habanera», de Ravel.

Recitales poéticos y musicales

— A las 19,30 horas, en el Instituto de Cultura Hispánica (avenida de los Reyes Católicos, Ciudad Universitaria), Juan Carlos Molero leerá una selección de su libro inédito «Presencia de la luz».

— A las 20,30 horas, en la Casa de Málaga (Puerta del Sol, número 13, 4.ª planta), recital del cantante Felipe Lara.

Cine-Club

— A las 19,30 horas, en el Instituto Francés (Marqués de la Ensenada, 10), «Les chiens perdus sans collier».

Exposición

— A las 20,00 horas, en Galería de Arte Alfa (Monte Esquinza, 46), inauguran Alonso Piñuela y Guillermo Pinaho.

Agenda

MARTES 16 DE FEBRERO

Santa Juliana

Día cuarenta y siete del año, segundo de la semana octava del segundo mes. Quedan, pues, trescientos dieciocho días para que finalice el año 1971.

El Sol sale a las 7,10 horas y se pone a las 17,48. La Luna sale a las 22,03 horas, para ponerse a las 8,42.

TEMPERATURAS EXTREMAS DE AYER EN MADRID Y BREVE **PRONOSTICO PARA HOY:** Máxima de 9 grados a las 15,00 horas y mínima de 2 grados a las 7,00 horas. Hoy continuará el tiempo inestable, con riesgo de alguna precipitación.

TELEFONOS

Averías telefónicas	002
Información números teléfonos Madrid	003
Oficinas de la Telefónica	004
Policía	091
Urgencia municipal	092
Información horaria	093
Información meteorológica	094
Noticiario Radio Nacional	095
Información deportiva	097
Información general: horario misas, servicio despertador, programación radio	098
Aviso a vehículos	099
Bomberos	232 32 32
Taxis	223 61 00
Mensajes con barcos en alta mar	222 11 41
Urgencia médica	261 61 96-7-8-9
Estado de carreteras y puertos montaña	254 50 65
Telegramas por teléfono	221 10 17

CUPON PRO CIEGOS
Sorteo efectuado ayer **N.º 849**

FARMACIAS EN SERVICIO DE URGENCIA

Días laborables: De dos a cuatro y media de la tarde y de ocho a once de la noche

Días festivos: De nueve y media de la mañana a once de la noche

ARGANZUELA - VILLAVERDE.—Almendrales, 24; Mariblanca, 21; Embajadores, 152.

BUENAVISTA.—Avenida de Bruselas, 66; Ferrer del Río, 46; Velázquez, 30; Núñez de Balboa, 80; avenida de Felipe II, 13.

CARABANCHEL. — Hermanos del Moral, 14; avenida de Oporto, 93; Alcaudón, 72; Duquesa de Parcent, 2; Antonio Antoranz, 1; Ocaña (junto Cooperativa de Taxistas. P. Aluche); Mirlo, 13; paseo de Extremadura, 169; avenida del Manzanares, 48.

CENTRO.—Fernando VI, 29; avenida de José Antonio, 12; Cruz, 13.

CHAMARTIN. — Virgen del Carmen, bloque C; carretera de Canillas, 9; Pinar de Chamartín, Jazmín, 16; Costa Rica, 28; Doctor Fleming, 36; San Julio, 11; López de Hoyos, 200; avenida de Pío XII, 51.

CHAMARTIN. — Alburquerque, 27; Zurbano, 54.

LATINA.—Toledo, 66; Melchor Cano, 6; Segovia, 8; avenida de José Antonio, 68.

RETIRO - MEDIODIA.—Paseo del General Primo de Rivera, 24; Tarragona, 16; Doce de Octubre, 21; paseo de María Cristina, 14.

TETUAN. — Isidro Fernández, 11; Cristina, 11; Bravo Murillo, 289; Francos Rodríguez, 102-104; Orense, 29; avenida de Federico Rubio, 54.

UNIVERSIDAD. — Marques de Lema, 7; Guzmán el Bueno, 77; Princesa, 72.

VALLECAS.—Barrio de Moratalaz, polígono I, torre 63; Santa Beatriz, 17; avenida de Monte Igueldo, 119; avenida de la Albufera, 177; avenida de Buenos Aires, 63; Calero Pita, 39.

VENTAS.—Avenida Donostiarra, 1; Emilio Gastesi, 28; Emilio Muñoz, 49; Emilio Ferrari, 25; M. Tsa. Sáez Heredia, 49; Alcalá, 172.

Días laborables: De ocho de la noche a diez del día siguiente

Días festivos: De nueve y media de la mañana a diez del día siguiente

ARGANZUELA - VILLAVERDE.—C. Barcelona, 5; Marina Usera, 3; Ronda de Toledo, 28; plaza de Tirso de Molina, 13; colonia Litos (carretera de Villaverde Alto); Diamante, 31; Santa Escolástica, 1.

BUENAVISTA. — Francisco Silvela, 75; Padilla, 69; María de Molina, 3; Claudio Coello, 74; Alcalá, 82.

CARABANCHEL. — Rascón, 19; Tintas, 7; Duque de Módena, 2; Eugenia de Montijo, 97; Rafael Finat, 23; Maqueda, 83; Cebreros, 140; Barrafón, 47.

CENTRO.—Plaza de San Ildefonso, 4; Hortaleza, 44; Arenal, 15.

CHAMARTIN.—Avenida de Celio Villalba, bloque 19; López de Hoyos, 374; Mauricio Legendre, 5; Serrano, 207, avenida de La Habana, 40; Constancia, 43; Torrelaguna, 108.

CHAMBERI.—Ponzano, 46; Eloy Gonzalo, 31; García Morato, 4.

LATINA.—Segovia, 63.

RETIRO - MEDIODIA.—Carrera de San Jerónimo 40; Atocha, 114; General Lacy, 11; Doctor Esquerdo, 96; Doctor Esquerdo, 150.

TETUAN. — Islas Aleutianas, 5; Capitán Blanco Argibay, 128; Capitán Haya, 74; Bravo Murillo, 193; Hernani, 21.

UNIVERSIDAD. — Andrés Mellado, 81; Cea Bermúdez, 4; Fernando el Católico, 17; Ferraz, 33.

VALLECAS.—Barrio de Moratalaz, polígono G; avenida Pavones, 4; avenida de Monte Igueldo, 14; Monte Perdido, 115; Doctor Sánchez, 30; colonia Hogares, calle 4, número 163.

VENTAS. — General Kirpatrick, 16; Alcalá, 409; Sifilide, 12; Tapicería, 5; avenida Daroca, 40; Elvira, 17.

10—B

Ayuntamiento de Madrid

La ciudad

CERCO

Dije que las madres de los alumnos y alumnas del Colegio de Santa Susana (ARRIBA, 28 de enero) estaban dispuestas a impedir, bien ingenuamente por cierto, que las excavadoras derribasen el vetusto edificio. Dije también que la airada protesta de estas buenas amas de casa no impedirá que el colegio se enajene y se derribe. El Colegio de Santa Susana —lo afirmaré con las palabras de quienes representan a la titularidad del inmueble— está amenazado desde hace muchos años. Esa razón —y no otra— impidió que al polígono se le aplicase la alineación de ensanche. Esa razón, en cambio, no ha podido evitar todavía que una nueva planificación de aquel sector suspenda las licencias por tiempo indefinido.

Con el nombre del Colegio de Santa Susana se han originado dos problemas de distinta índole: uno, la grave amenaza de desalojar a mil niños de uno y otro sexos y dejarles sin escuela en el próximo curso; otro, el forcejeo entre un interés privado —todo lo respetable que se quiera, pero privado— y el interés general. Trataré de objetivizar uno y otro conflictos; trataré de someterlo a una pulcra asepsia sentimental... Un grupo de esas resueltas amas de casa, que defienden el libro y el pupitre de sus hijos con la misma vehemencia y energía con que defenderían su pan, acaba de visitarme. La breve conversación que mantuve con ellas desvanece la engañosa tesis de la indiferencia popular por los temas educativos; o, lo que es igual, las tradicionales perezas familiares, a nivel de pueblo, para exigir el acceso de los muchachos a la escuela. Esa pereza que de alguna forma fue subrayada por la ley general de Educación al establecer la obligatoriedad de la Enseñanza General Básica y que prevé severas sanciones para los padres que desestimen el mandato de ese texto legal. En rigor, a las madres de los niños y niñas del Colegio de Santa Susana no hay que recordarles aquella sabia previsión de los Padres de la Patria: están dispuestas a defender el edificio con el mismo entusiasmo, aunque no con tanta agresividad, con que las mujeres participaron en la toma de la Bastilla.

Pero lo que sucede aquí es que ni el Estado ni el Municipio deben asistir como estoicos observadores a esa emocionante actitud. El Colegio de Santa Susana pertenece a una institución legada, en 1888, por doña Susana Benítez de Lugo, que le otorgó un capital inicial de dos millones de reales. Desde esa fecha hasta hoy, el Colegio de Santa Susana ha impartido enseñanzas a millares de personas de una barriada de nivel modesto. El edificio se ha supervalorado y su demolición producirá un buen negocio. Todos los requerimientos informativos parecen coincidir en una sola pregunta: ¿A quién beneficia ese negocio? Lo que no admite dudas, porque la respuesta es del dominio público, es que entre los posibles beneficiarios no figuran los mil niños a los que se quiere dejar sin escuela.

La respuesta sólo puede formularla la titularidad del inmueble. La respuesta a la pasividad del Estado y del Municipio podríamos formularla todos. Uno y otro han coincidido en precisar que el colegio reúne las condiciones técnicas y sanitarias suficientes para que siga impartiendo enseñanzas (Inspección General); que el Ministerio de Educación y Ciencia hará cuanto legalmente esté a su alcance para evitar la demolición (director general de Enseñanza Primaria), y que el Ayuntamiento, por su parte, no tiene inconveniente en hacerse cargo de la institución, si es que la institución no tiene medios propios para subsistir (Jesús Suevos, primer teniente de alcalde).

Vamos a ver si entre todos estos organismos se evita que esas resueltas amas de casa se vean precisadas a tomar de nuevo la Bastilla.

Antonio IZQUIERDO

CINCO TONELADAS DE URANIO PASAN POR MADRID

SE EMPLEARAN EN LA CENTRAL NUCLEAR DE ZORITA

MADRID. (De nuestra Redacción.)—Un cargamento de cinco toneladas de uranio enriquecido al 3,6 por 100 ha llegado a Madrid, procedente de los Estados Unidos, con destino a la central nuclear de Zorita (Guadalajara). El cargamento, valorado en 140 millones de pesetas, servirá para abastecer de combustible a la central durante un año. Fue extraído en España y enviado a Estados Unidos para su enriquecimiento. Comprobada por un equipo especializado la inexistencia de radiactividad, se procedió a la descarga del uranio, que, por carretera, será trasladado a Zorita de los Canes.

En un reciente trabajo sobre las modernas centrales nucleares, el semanario norteamericano «Nucleon cs Weeks» citaba a la central de Guadalajara, destacando que su caldera nuclear alcanzó en 1970 un factor de disponibilidad del 90 por 100. Esta central es la única existente en España, y es propiedad de Unión Eléctrica.

El uranio, que fue enviado a Estados Unidos en barco, por razones de seguridad, ha sido devuelto en avión. De esta misma forma se realizaron los primeros envíos, que sirvieron para la puesta en marcha de la planta nuclear de Zorita. Este último envío se considera suficiente para cumplir el programa de producción anual de 1.000 millones de kilovatios-hora.

NOTICIARIO DE MADRID

CONCESION GRATUITA DE LIBRETAS DE CAJAS DE AHORROS

● SE CONCEDERAN A CUANTOS NAZCAN (500 PESETAS) O CONTRAIGAN MATRIMONIO (3.000) EL DIA 17

MADRID. (De nuestra Redacción.) — Para conmemorar el CXXXIII aniversario de apertura de oficinas de la Caja de Ahorros y Monte de Piedad de Madrid, el 17 de febrero de 1839, esta institución ha acordado conceder libretas de ahorro, con imposición inicial de 500 pesetas, a favor de todos los niños y niñas que nazcan en la indicada fecha del 17 de febrero, en Madrid, Alcalá de Henares, Alcobendas, Alcorcón, Aranjuez, Arganda del Rey, Cadalso de los Vidrios, Ciempozuelos, Collado-Villalba, Colmenar de Oreja, Colmenar Viejo, Coslada, Chinchón, El Escorial, El Molar, Getafe, Guadarrama, Las Rozas, Leganés, Majadahonda, Miraflores de la Sierra, Morata de Tajuña, Móstoles, Navalcarnero, Pinto, Pozuelo de Alarcón, San Fernando de Henares, San Lorenzo de El Escorial, San Martín de Valdeiglesias, San Martín de la Vega, Torrejón de Ardoz, Torrelaguna, Torrelodones, Valdemoro, Villarejo de Salvanés, Ciudad Real, Alcázar de San Juan, Daimiel, La Solana, Manzanares, Puertollano, Tomelloso, Valdepeñas, Guadalajara, Toledo, Consuegra, Quintanar de la Orden, Talavera de la Reina, Villatobas, donde tiene establecidas oficinas, centrales y sucursales.

Esta concesión se hace también extensiva a todos aquellos que en las referidas localidades, y precisamente el 17 de febrero actual, contraigan matrimonio. La imposición en este caso será de 3.000 pesetas.

También acordó abrir un concurso para conceder libretas de ahorro, con imposición de 500 pesetas, a los alumnos de las diversas Escuelas Profesionales y Técnicas de Madrid, que al final del curso académico actual consigan el certificado de aptitud, como terminación de su preparación laboral.

NUMEROSOS ACCIDENTES EN LOS PASAJES DE LA PLAZA DE COIMBRA A LA DE SETUBAL

● LAS SEÑALES DE LIMITACION DE ALTURA PARECEN NO SER SUFICIENTES

MADRID. (De nuestra Redacción.)—La colonia de San Vicente de Paúl, situada entre Carabanchel y Usera, fue construida en el año 1958. En ella existen cuatro pasajes que dan acceso desde la plaza de Setúbal a la de Coimbra. En principio, estaban abiertos solamente para peatones, puesto que, en el centro, una piedra prohibía el paso a los vehículos. Posteriormente, y dado que el parque de automóviles madrileño aumentaba, el Ayuntamiento decidió levantar la piedra de los cuatro pasajes y dar paso a la circulación rodada entre ambas plazas. Sin embargo, dada la altura limitada de estos pasajes, sólo se permitió el paso a los automóviles, pero poco a poco los conductores se fueron colando de rondón hasta que se hizo normal el paso de furgonetas y camiones de pequeña carga. Ello permitía acortar distancias y ganar tiempo. Hasta entonces no habían surgido los problemas, que llegaron el día que una camioneta intentó pasar y quedó atrapada, produciendo daños no sólo en la carrocería del vehículo, sino también en el techo del pasaje con el consiguiente perjuicio de las viviendas que hay encima.

Por entonces la circulación era escasa y los accidentes poco numerosos. Pero a medida que creció dichos casos se sucedieron más a menudo. Una mañana del mes de octubre de 1963, los vecinos se despertaron asustados por un golpe seco que conmovió todo el edificio. Causa: un camión atrapado en uno de los pasajes. El conductor resultó herido y el toldo del vehículo destrozado. Desde aquel día, hechos como éste se han ido sucediendo. Los vecinos han protestado una y otra vez, y ante la insistencia y el número de accidentes registrados en los pasajes, se decidió señalizar el límite de altura y anchura de estos pequeños túneles: 2,75 de altura y 2,50 de anchura. Sin embargo, estas medidas no han tenido toda la eficacia que de ellas esperaban tanto los vecinos como el Ayuntamiento.

El último de estos accidentes ha ocurrido hace dos días.

Don Guillermo Galván vive encima de uno de los pasajes.

—Esto es el pan nuestro de cada día. Estamos hartos de que nos tiren todos los días de la cama a causa de accidentes como los registrados hasta ahora.

—¿Han denunciado ustedes a algún conductor?

—Cuando hemos querido hacerlo, ya se había marchado. A veces sólo rozan el techo y no se dan ni cuenta; otras, se dan cuenta, pero no paran porque ya estamos escamados y avisamos inmediatamente a la Policía.

—¿No han tomado nunca la matrícula de alguno de los camiones o furgoneta?

—Alguna vez, sí, pero el guardia municipal nos dice que para denunciar necesita coger al culpable «in fraganti».

El señor Galván aclara que estos pasajes tienen un pequeño desnivel de un lado a otro, por lo que, a veces, es posible que una furgoneta entre bien por una parte y roce al llegar a la salida. Es una pequeña inclinación que apenas si se nota, pero que a la hora del paso de un vehículo dificulta el tránsito. Nosotros no queremos perjudicar a nadie. Lo que intentamos es que no nos molesten a nosotros y no nos tiren la vivienda.

—¿Qué soluciones cree usted que debería tomar el Ayuntamiento para impedir estos accidentes?

—No sé si tendrán otras soluciones mejores, pero visto el resultado que nos han dado hasta ahora las medidas de señalización, etcétera, creo que lo mejor sería cerrar el paso poniendo de nuevo la piedra que había en un principio, sobre todo teniendo en cuenta que para llegar de una plaza a otra hay una calle lateral —calle Abrantes por Vía Lusitana— que sólo exige uno o dos minutos más de tiempo a los conductores. Así, además, esta plaza estaría completamente libre para los niños y los ancianos.

Problemas de los vecinos de Villaverde Bajo

LA ASOCIACION GENERAL DE CABEZAS de Familia del barrio de Villaverde Bajo nos envía una carta en la que, entre otras cosas, dice: «Después de derribar varios vecinos las casas viejas en que vivían, con la esperanza de edificar de nuevo inmediatamente, el permiso de edificación se demora en exceso, con el consiguiente perjuicio de quienes, por carecer en el presente de vivienda propia viven realquilados. El Ayuntamiento nos contesta que los expedientes están en Urbanismo y Urbanismo, que están en el Ayuntamiento.»

Asimismo, la citada Asociación dirige una súplica al Ministro de Obras Públicas fundamentada en el hecho de que, por avería en el puente de hierro de la carretera de San Martín de la Vega, el tráfico de gran tonelaje pasa por las calles del barrio, pensadas para vehículos pequeños, destrozándolas. La súplica pretende que se ponga fin al tránsito de los vehículos pesados.

Homenaje nacional al señor Guinea y Gauna, al serle concedida la Cruz de San Raimundo de Peñafort

Con ocasión de haber sido concedida la cruz de primera clase de San Raimundo de Peñafort al tesorero general de los Ilustres Colegios de Procuradores de España, don Francisco de Guinea y Gauna, sus amigos y compañeros de toda España le ofrecerán un banquete-homenaje el próximo día 22, a las dos de la tarde, en el hotel Palace, de Madrid, pudiendo recogerse las tarjetas en el mismo hotel o en la Junta Nacional de Procuradores.

Homenaje a Eduardo Carranza

Un homenaje a Eduardo Carranza ha sido ofrecido por el director del Instituto de Cultura Hispánica, don Gregorio Marañón. Hicieron uso de la palabra los escritores don Gastón Baquero, don José María Souviron, don José García Nieto, don Luis Rosales y don Jaime Delgado. El homenajeado agradeció el acto.

Homenaje a un artista sevillano

El artista sevillano Luis Arenas, autor de los carteles anunciadores de la Semana Santa y de la Feria de Abril, premiados por el Municipio hispalense, ha sido objeto de un homenaje por parte de sus paisanos al ofrecerle la comida que mensualmente celebran en el Casino de Madrid.

Constitución de la Junta Municipal del distrito de La Moncloa

Ha quedado constituida la nueva Junta Municipal del distrito de la Moncloa. Tomaron posesión de sus cargos los vocales-vecinos que han sido nombrados por el Alcalde-Presidente, don Germán Colomo González, a quien se confirma en el cargo que ya ocupaba con anterioridad; don Luis Rezel Maceira y don Joaquín Salazar Hernández.

De esta forma la Junta Municipal del distrito de Moncloa queda constituida de la siguiente manera:

Presidente, don Juan José Miraved del Valle; vocales concejales: por el tercio familiar, don Jesús Suevos Fernández, don Enrique Villoria Martínez y don Mariano Alvarez Cuesta; por el tercio sindical, don Luis Gil Calvo, y por el tercio de entidades, don Pedro Jiménez Hernández. Los vocales-vecinos son los ya citados anteriormente.

Curso especial para Jefes de Campamento

La Delegación de la Juventud organiza un curso especial para titular Jefes de Campamento, que se celebrará, en su parte teórica y en horas nocturnas, en la Academia Nacional de Mandos «José Antonio». Podrán participar en el curso todos los españoles varones interesados por estos temas.

Los aspirantes presentarán la documentación necesaria en la Delegación Provincial de la Juventud (calle de Ibiza, número 11), antes del día 20 de febrero.

La selección de aspirantes será efectuada en la fecha que oportunamente se indicará, considerándose méritos preferentes la experiencia como dirigente juvenil, especialmente en actividades campamentales, estudios realizados y títulos obtenidos.

Para cualquier información relacionada con esta convocatoria los interesados pueden dirigirse a la Delegación Provincial de la Juventud.

Cuota empresarial de la Seguridad Social Agraria

En la Delegación Provincial de Trabajo, de Madrid, se constituyo una Comisión que determinará las jornadas teóricas, como base para la distribución de la Cuota Empresarial del Régimen Especial Agrario.

Esta Comisión llevará a cabo los estudios y cálculos precisos que serán elevados a la Comisión Interministerial, en el plazo establecido de treinta días.

Nuevo lago

Madrid contará con un nuevo lago artificial, el de El Pardo, situado a 15 kilómetros del centro de la ciudad. Tendrá una capacidad de 45 millones de metros cúbicos y será 36 veces mayor que el del Retiro. Poseerá atracadero para embarcaciones y en él se podrán practicar deportes acuáticos y de pesca

APERTURA DE LA EXPOSICION SOBRE SANTA TERESA

MADRID. (De nuestra Redacción.) — A última hora de la mañana se inauguró oficialmente en el Casón del Buen Retiro la Exposición «Santa Teresa y su tiempo», montada, primero, en Avila, y ahora traída a Madrid por la Comisaría de Exposiciones de la Dirección General de Bellas Artes para sumarse así a los actos de la proclamación de Santa Teresa de Jesús como primera mujer Doctora de la Iglesia Universal.

Asistieron al acto los Ministros de Educación y Ciencia, Justicia, Información y Turismo y Obras Públicas; director general de Bellas Artes, Delegada Nacional de la Sección Femenina y otras personalidades, que recorrieron las salas de las siete secciones en que se han instalado los objetos pertenecientes a la Santa abulense: cuadros, esculturas y primeras ediciones de los escritos de Santa Teresa.

En la fotografía de Contreras, los Ministros y personalidades ante una de las vitrinas con manuscritos teresianos.

Exposición de Bécquer

El jueves próximo, día 18, se clausurará en las salas nobles de Exposiciones de la Biblioteca Nacional, la Exposición nacional conmemorativa del primer centenario de la muerte de Gustavo Adolfo Bécquer.

En el mismo acto será presentada la edición facsímil del «Libro de los gorriones».

Ayuntamiento de Madrid

★ PERFIL DE LA SEMANA BURSATIL

NO HAY QUE ECHAR LAS CAMPANAS AL VUELO

● LA TENDENCIA DEL MERCADO ES ABIERTAMENTE SOSTENIDA

La pasada semana bursátil se caracterizó por la continuidad del fuerte volumen demandatario; también, por el dirigismo de este volumen, y por las aplicaciones efectuadas sobre determinados valores, especialmente en los eléctricos, base del ahorro popular que invierte buscando futuro. Pero la panorámica del mercado, visto en conjunto y objetivamente, es de sostenimiento a ultranza para evitar mayores males; para que las «campanas no toquen con demasiada alegría» ante las medidas reactivadoras, que por ser tan moderadas hacen prever beneficiosas recuperaciones a futuro, pero no a corto presente.

✻ El informe de la OCDE y la Bolsa

El informe de la OCDE sobre la economía española es muy positivo con respecto al futuro económico del país, sin que en su objetividad deje de hacer referencias a aquellos puntos en donde más debe de incidir la política económica y es donde más se debe de atacar con medidas transformadoras, beneficiosas y repercutibles para la Administración. Hace notar el Informe en «las múltiples intervenciones del Estado en favor de ciertos sectores económicos», o lo que es igual en la política de subvenciones que ha llevado a cabo; en disminuir los gastos del sector público con una acertada política presupuestaria, y en llevar a cabo reformas profundas en el actual régimen fiscal. Pero en donde más insiste es en la contención de los precios, cuya política alcista puede producir nuevas tensiones salariales, con la consiguiente repercusión inflacionista para el país. Hace la recomendación de que «al elaborar su política económica para 1971, es importante que las autoridades españolas se esfuercen para impedir una reactivación demasiado rápida de la expansión, que podría comprometer los resultados obtenidos hasta el momento».

Pero antes del Informe aparecieron las medidas reactivadoras, encabezadas por la reducción del tipo básico del interés y rebajas de la misma cuantía en los demás tipos del sistema. En la Bolsa hicieron impacto momentáneo esta rebaja; aunque luego se fueron digiriendo, hasta llegar a la conclusión de que eran medidas más bien de tipo psicológicos que efectivas. El dinero caro se mantenía como un freno a la expansión descontrolada, suavizándose, en cambio, las ventas a plazos como revulsivo excitador de aumento del consumo de bienes duraderos. La liquidez bancaria se muestra propicia para que las empresas puedan llevar a cabo su política inversora; lo que no desean es un endeudamiento excesivo por el alto coste del dinero a corto plazo, suponiendo una contracción de la tasa de crecimiento industrial.

✻ Demasiadas alegrías

Una cosa es potenciar al mercado de transacciones y otra arroparlo, para dar una impresión distinta. Los activos financieros que en la Bolsa se cotizan están supeditados a la evolución de la entidad que los emite, y, tal como vaya ésta, así tendrán valoradas su cotización. Si en un momento dado cabe la intervención, ésta no es propicia a diario porque generaría una corriente vendedora de mucho volumen e implicaría a futuro un mayor desinterés por los valores mobiliarios. Saber —como se sabe— que determinado sector, especialmente el eléctrico, abunda la oferta sin apenas incidencias de cambios, es para pensar que el mercado no está acorde con la política de moderación que aconseja el Informe de la OCDE, ya que la contención y necesidad de presentar cotas altas para generar confianza, puede ser un arma de dos filos al comprarse siguiéndose esa política de evitar bajas e ir aumentando poco a poco las cotizaciones, para luego vender con las consiguientes plusvalías.

Por ello creemos que no hay que echar las campanas al vuelo de la pronta reactivación industrial, con mejoras del beneficio para los accionistas y cotizaciones tan ponderadas, que hacen imprevisibles el que se puedan aumentar las intenciones vendedoras por parte de la inversión a largo plazo. Si la especulación motiva estridencias alcistas, luego habrá una regresión a cotas más en consonancia con el precio bursátil en relación con el beneficio neto. Potenciar al mercado sería ampliarlo con otros activos que tuvieran la misma liquidez que las acciones y una renta que, aunque menor, cubriera la erosión constante de la moneda y del tipo de interés que se recibe en otras colocaciones a través de intermediarios financieros.

✻ Impresiones contradictorias

Por otro lado están los empresarios dando conferencias en las que predominan más la negatividad, el pesimismo a corto y a largo plazo, que el optimismo, o más bien firmeza, con que cotiza la Bolsa. Estos informes particulares tienen mayor introducción en la mente del ahorrador que cuantos informes son publicados por los distintos Departamentos ministeriales; o sea, que tiene mayor repercusión cuanto pueda decir un presidente de una entidad, que cuantas premisas efectúe la Administración, por verse en él al dirigente de la Sociedad en donde se tiene depositado los ahorros y es el que con sus programas consigue el beneficio lo suficientemente alto que le pueda repercutir cuanto más mejor, además de potenciar la entidad con vistas al futuro.

No obstante creemos que la Bolsa está mucho mejor que en el pasado año. Lo que pasa es que hay demasiada susceptibilidad a una posible baja, que podría aumentar el papel en oferta por lo mejor, sujetándose ciertos cambios para que su incidencia no repercuta desfavorablemente en el índice general ponderado. Si se dejara cotizar abiertamente ello supondría una baja inicial; pero inmediatamente habría una entrada de dinero fresco, que está en reserva a la espera de precios bajos, con lo que el mercado tendería al equilibrio, mayor ponderación de las contrapartidas y menos miedo a la inversión en valores mobiliarios. Si la Bolsa es —en una gran mayoría— el barómetro socioeconómico del país, debe ir operando tan equilibrada como marcha el conjunto industrial, y no constantemente en alza, porque desfigura las razones de moderación que nos hace el Informe de la OCDE sobre las previsiones a lograr para el presente año, base inicial del III Plan de Desarrollo.

A. Espada BEJAR

50 MILLONES DE PESETAS, CAPITAL MINIMO

● NUEVAS CONDICIONES PARA LA ADMISION DE ACCIONES EN LA BOLSA

MADRID. (De nuestra Redacción.)—**En la reunión que ayer sostuvieron los representantes de las Juntas Sindicales de las Bolsas con el director general de Política Financiera, del Ministerio de Hacienda, se dice que han sido acordadas nuevas medidas mínimas para las admisiones a contratación pública y cotización oficial de nuevos valores en los mercados de Madrid, Barcelona y Bilbao.**

Será exigido un mínimo de capital social de 50 millones de pesetas, que de deberán estar distribuidos en 50.000 acciones de mil pesetas nominales como valoración máxima, con un mínimo de 50 accionistas participantes en el capital. Además, la entidad que pida por primera vez la admisión a cotización oficial deberá presentar por lo menos cinco ejercicios consecutivos con beneficios, anteriores al año en que se haga la propuesta de contratación oficial en los tres mercados mobiliarios españoles. Todo ello sólo afecta a las normas comunes de régimen interior de las Bolsas, sin que atañe a otras disposiciones actualmente vigentes.

Según un informe del GATT

1970: EL MEJOR AÑO PARA EL COMERCIO MUNDIAL

GINEBRA. (Pyresa.)—La Secretaría del GATT (Acuerdo General Sobre Comercio y Aranceles) ha hecho pública una apreciación preliminar sobre el comercio internacional en 1970.

Cabe señalar como hecho importante la expansión de la producción mundial, que aminoró apreciablemente en 1970 y apenas superó a la del año anterior en un tres por ciento, tasa que es la menor de las registradas desde 1958 y que sólo fue ligeramente la mitad de la lograda en 1969. Hay que atribuir este paso atrás en gran parte al descenso de la producción resgistrado en los Estados Unidos.

Pese a esta evolución desfavorable, las exportaciones aumentaron en más del 13 por 100 en valor y alrededor de un siete por ciento en volumen respecto a 1969. Sin embargo, casi la mitad del incremento del valor de las exportaciones puede atribuirse al aumento de los precios, cuya elevación en 1970 fue la mayor de las resgistradas desde el auge económico iniciado a partir de la guerra de Corea. Por lo que se refiere al volumen, el aumento fue mucho menos excepcional y de hecho se situó en alrededor de un uno por ciento por debajo de la media del pasado decenio.

Progreso del comercio mundial

No obstante, incluso esa menor expansión del volumen del comercio mundial en 1970, representa un resultado sorprendentemente bueno, en vista del limitado crecimiento de la producción. La explicación debe buscarse, en gran parte, en la vitalidad de la demanda de importaciones en los Estados Unidos, de manera que en relación con la producción mundial, el comercio mundial progrese más rápidamente en 1970 que en ninguno de los demás períodos de crecimiento registrados desde que terminó la guerra.

Según la Secretaría del GATT, hubo también un acentuado aumento de los precios internacionales de exportación, los cuales fueron casi un 6 por 100 más elevados en 1970 que en 1969. Este incremento se concentró en los productos manufacturados. En cuanto a los productos primarios, los precios se elevaron en menor proporción. La consecuencia de esos movimientos de los precios fue una modificación de la relación de intercambio, después de varios años de estabilidad, a favor de los países que exportan principalmente manufacturas terminadas y en contra de aquéllos cuyas exportaciones se componen, sobre todo, de productos primarios. Los países subdesarrollados llevan muchos años llamando la atención de los países industrializados acerca del problema de la relación de intercambio, cuya evolución está marcada por una evidente deterioración contraria a los intereses de aquélios.

El comercio exterior de los países en desarrollo tal vez haya aumentado aproximadamente en un 10 por 100 en 1970, siendo la expansión de las exportaciones alrededor de un dos por ciento inferior a la de las importaciones. Esa evolución representaría una inversión del marcado mejoramiento del conjunto de su balanza comercial observado en 1969.

Con la única excepción del Canadá, en 1970 todos los países industriales aumentaron sus importaciones en más de un 10 por 100, siendo particularmente rápido el incremento registrado en el Japón, en los países de la CEE, con la excepción de Francia, en los países de la EFTA, con la excepción del Reino Unido, y en Yugoslavia. La progresión de las exportaciones se distribuyó más uniformemente, correspondiendo tasas inferiores a la media al Reino Unido, Italia, Suiza y Dinamarca, y superiores a la media a España, Francia, República Federal de Alemania, Japón y otros varios países.

Economía y FINANZAS

SUBSECRETARIA DE AVIACION CIVIL

DIRECCION GENERAL DE INFRAESTRUCTURA

JUNTA ECONOMICA

ANUNCIO

Se convoca CONCURSO-SUBASTA para la contratación de las obras comprendidas en el Proyecto titulato PO-V-4-70-8-634 «AMPLIACION DEL VESTIBULO DE VIAJEROS EN EL EDIFICIO TERMINAL DEL AEROPUERTO DE VIGO», por un importe total máximo de 1.465.810,00 pesetas, incluidos los porcentajes de beneficio industrial y gastos diversos.

Los pliegos de prescripciones técnicas y administrativas particulares, modelo de proposición y demás documentos del Proyecto se encuentran de manifiesto en la Secretaría de esta Junta Económica, todos los días laborales, de 9,30 a 13,30 horas.

La fianza provisional a depositar en la forma que determina el artículo núm. 112 de la ley de Contratos del Estado («B. O. E.» núm. 92) asciende a la cantidad de 29.316,00 pesetas.

El plazo para la terminación de estas obras será de TRES MESES.

Los licitadores presentarán, con la documentación, una declaración jurada que acredite no tener contratos con el Estado por un importe superior a 5.000.000,00 de pesetas. En el caso de que rebasara esta cifra, deberán estar clasificados dentro del Grupo C., subgrupos 2 y 3, con arreglo a lo dispuesto en el artículo 98 de la ley de Contratos del Estado —decreto 838— («B. O. E.» núm. 119).

Los licitadores presentarán en mano, en la Secretaría de esta Junta Económica, hasta el día 23 de marzo, a las 13 horas, las proposiciones y documentación exigida en tres sobres, conteniendo los documentos indicados en el Pliego de Cláusulas Administrativas Particulares, debiendo solicitar el correspondiente recibo de la entrega de dicha documentación. No se admitirán, y por lo tanto no serán tomadas en consideración, aquellas documentaciones que se reciban por correo o cualquier otro conducto que no sea el consignado anteriormente.

El acto de apertura de pliegos tendrá lugar en esta Dirección General de Infraestructura, en el Ministerio del Aire, el día 30 de marzo, a las 11 horas.

El importe de los anuncios será por cuenta del adjudicatario.

Madrid, 12 de febrero de 1971.—El Secretario de la Junta Económica, **César Calderón de Lomas.**

AVISO

«NICOLS, S. A.», comunica que, por acuerdo de su Junta extraordinaria de accionistas, traslada su domicilio social de la avenida de América, s/n., en Madrid, a San Joaquín, término municipal de Santaella, provincia de Córdoba.

NOTICIARIO ECONOMICO-FINANCIERO

BANCO CENTRAL COMPRA EL BANCO DE SAN ADRIAN

El Banco Central está llevando a cabo una política de integración bancaria, como lo demuestra la absorción por fusión del Banco de Aragón, la toma de la mayoría del capital del Banco de Canarias y la adquisición del Banco de San Adrián (Navarra), lo cual le permitirá introducirse en Pamplona y en la provincia navarra, en la que aún no estaba presente.

Los recursos ajenos o depósitos del Banco Central alcanzaban al final de 1970 los 140.000 millones de pesetas. La Junta de accionistas se adelantará algunos días respecto a la anterior, coincidiendo con la cuarta entrega de acciones gratis, con cargo al saldo de regularización.

Crecimiento del Banco Peninsular

El Banco Peninsular ha batido un record de crecimiento durante 1970. Comenzó el ejercicio con un total de depósitos de 777 millones de pesetas, cerrándolo con 1.800 millones, que supone un incremento del 131 por 100 en términos relativos, y de 1.023 millones en términos absolutos. Las previsiones sobre el año se han visto sobrepasadas.

Evolución del Industrial de Cataluña

El Banco Industrial de Cataluña ha tenido durante 1970 una marchá firme y ascendente, creando industrias, fomentando la riqueza económica y aumentando los puestos de trabajo, como entidad industrial. Los depósitos de clientes, sin contar los bonos, pasaron de 1.420 millones al final de 1969 a 3.142 millones al final de 1970. El beneficio sobre el capital medio durante los tres últimos años ha sido del 9,2 por 100, del 12,3 y del 14,5. El capital y reserva se elevaba al final de 1970 a 805 millones, previéndose aumentarlo durante 1971 en 50 millones de pesetas. También ha creado la entidad Binca, sociedad de cartera, con 200 millones de capital, en el que participa con el 50 por 100 la entidad bancaria, y la otra mitad será ofrecida a los actuales accionistas.

Hidro Nitro supera la producción anterior

Durante 1970, Hidro - Nitro Española, S. A., ha logrado que sus instalaciones industriales superaran los niveles de producción precedentes, registrándose en todas sus fabricaciones los tonelajes máximos alcanzados en su vida social.

La adopción de medidas adecuadas en un año hidráulico muy seco en su conjunto hizo posible turbinar todos los caudales disponibles logrando que la central de Ariéstola registrara igualmente la mayor producción desde su entrada en servicio y generando la de Barasona producciones similares a las de los años 1967 y 1968, que fueron muy superiores a la media conseguida por esta central.

Posible: La Banca March, en Madrid

Si, como es probable, se le otorga a la Banca March una plaza bancaria, dentro del Plan de Expansión de la Banca, esta entidad se instalaría en Madrid.

ALDABA, S. A.

CAMBIO DE DOMICILIO

Por acuerdo del Consejo de Administración, celebrado el día 20 de enero de 1971, se comunica a todos los señores Accionistas que el nuevo domicilio social, a partir del 1.º de marzo de 1971, será Víctor de la Serna, 18. MADRID-16.

Por el Consejo de Administración (firmado), **Francisco Badolato**, Consejero Delegado.

Ayuntamiento de Madrid

«CREO QUE SUBIRA LA GASOLINA EN ESPAÑA»

DECLARACIONES DEL DIRECTOR GENERAL DE ENERGIA

MADRID, 15. (Cifra.)—«Mi impresión personal es que subirá el precio de la gasolina, si bien la decisión en este punto corresponde al Gobierno», ha declarado el director general de Energía, Francisco Pérez Cerda, al ser interrogado sobre la repercusión que para España tiene el alza en el precio del petróleo, acordada en Teherán.

«El aumento de 35 centavos de dólar por barril —ha explicado— tiene que ser absorbido por una disminución en los ingresos del Estado o bien por los propios consumidores. Las refinerías no pueden absorberlo, ya que esto supondría su ruina.»

Preguntado sobre si el descubrimiento de petróleo en la desembocadura del Ebro podía condicionar la modificación o el establecimiento de los precios en el mercado español de productos petrolíferos, contestó que no. «Aun confirmándose todas las esperanzas que sobre dicho hallazgo se tienen puestas —afirmó—, la puesta en producción no se podría efectuar como pronto hasta 1973. Para dicha fecha se estima un consumo de 35 millones de toneladas, y el «Amposta» sólo podría cubrir el diez por ciento de dicha cifra, caso de ser ciertas las cifras que algunas informaciones han avanzado. Por otro lado, el crudo que se ha localizado es muy pesado, lo cual dificulta el que pueda ser absorbido por el mercado español caso de que se produjera en grandes cantidades.»

La incidencia del acuerdo adoptado en Teherán es, por tanto, evidente para el mercado español, ya que el ochenta por ciento de nuestras importaciones proceden de los países de la OPEN y el cincuenta por ciento de los del golfo Pérsico.

«Lo más positivo del acuerdo adoptado —ha añadido— es que vuelve a hablarse de la posibilidad de que sea abierto el canal de Suez, y esto, unido a la reciente apertura del oleoducto de Arabia Saudita a Sidón, tiene gran infuencia en los fletes. Por otra parte, aclara bastante el panorama petrolífero mundial el hecho de que los países productores del golfo Pérsico se comprometan a no modificar los precios en un período de cinco años. De esta forma se pueden efectuar previsiones a más largo plazo y no estar a expensas de los vaivenes políticos.»

Los únicos cambios previstos en los precios son, aparte del aumento acordado de 35 centavos el barril, un reajuste del 2,5 por 100, a partir del 1 de junio de 1971, y al comenzar cada uno de los años comprendidos entre 1973 y 1975.

SUIZA DESEA UN «AMPLIO ACUERDO» CON LA CEE

MINA DE ORO DESCUBIERTA EN LA UNION SOVIETICA

PARIS, 15. (Efe-Reuter.)—Según ha declarado hoy en París el Jefe del Departamento Político Federal de Suiza, Pierre Graber, «Suiza desea un acuerdo lo más amplio posible y totalmente original con la Comunidad Económica Europea».

Explicando su postura ante un auditorio formado por miembros de la Prensa extranjera acreditada en París, Graber ha subrayado que la política de neutralidad sigue siendo uno de los pilares de la Confederación, razón por la cual «Suiza estima que puede darse una incompatibilidad entre su eventual pertenecencia a la Comunidad Europea y su neutralidad de siempre, dado que la Comunidad Económica Europea es mucho más que una simple asociación económica, ya que tiene también finalidades políticas».

Analizando las características de la eventual incorporación de Suiza al Mercado Común, Pierre Graber añadió que su país buscará una fórmula adecuada.

Yacimiento aurífero

MOSCU, 15.—Una nueva mina de oro ha sido descubierta cerca del lago Baikal (Siberia), informa la agencia soviética de noticias Tass.

La mina se encuentra junto a otra que todavía sigue en explotación y de la que está convenientemente separada. Puede explotarse bien por medio de galerías subterráneas o por el sistema de pozos.

BOLSAS EXTRANJERAS

Londres: Normalidad

El primer día de decimalización en la Bolsa de Londres ha transcurrido con casi completa normalidad, registrándose sólo pequeños tropiezos en la nueva forma de las cotizaciones.

El Consejo de la Bolsa ha decidido cotizar en nuevos peniques y sus fracciones los valores de hasta diez libras esterlinas y en libras y sus fracciones los valores de más de diez libras.

Rolls-Royce ha doblado su cotización del último día de su Bolsa en una recuperación de la confianza por sus accionistas. La última cotización de Rolls-Royce ha sido de 16 nuevos peniques (tres chelines y medio penique antiguos).

París: Mediocridad

Sesión mediocre hoy en la Bolsa parisiense para los valores franceses, máxime si se considera el incremento experimentado por algunos valores internacionales.

En el sector extranjero han destacado, sobre todo, los valores alemanes, que se han beneficiado de avances del orden del cinco por ciento, aumento que ha sorprendido a los observadores. También han experimentado alzas los petróleos internacionales y en particular Petrofina y Norvegienne de l'Azote y las minas de oro y algunas minas metálicas.

Francfort: Alza

La tendencia al alza de la semana pasada siguió hoy extendiéndose a todos los ramos del mercado alemán de valores. Los factores principales de esta tendencia fueron la buena situación que atraviesa el mercado monetario alemán y el descenso de los tipos de descuento en Estados Unidos y Canadá. Los títulos standard obtuvieron alzas de hasta quince enteros.

● TRAS EL ACUERDO DE TEHERAN

SE PREPARAN LOS AUMENTOS DE PRECIO DEL PETROLEO

● El «petróleo mediterráneo», nueva etapa de las compañías

Las compañías petroleras internacionales han tenido que transigir frente a las demandas de los países productores y la subida del precio de los crudos es un hecho desde el domingo pasado. Por primera vez en la historia, países productores de materias primas han logrado unirse e imponer condiciones a las naciones más industrializadas, si bien, como afirma un periódico argelino, la medida puede volverse contra todos los países poco desarrollados. Las incidencias del precio del petróleo gravitan sobre gran número de industrias, y cualquier subida en los precios encarece los productos terminados, que son importados por los países más pobres. En fin, la subida de la gasolina es también un hecho, y ello sí que repercute directamente sobre las grandes masas motorizadas. Los Gobiernos se disponen a defender sus sectores impositivos respecto al carburante, y las Compañías tampoco están dispuestas a que bajen sus beneficios. Como resumen, todos los países se disponen a subir el precio de los carburantes en sus mercados interiores.

Condiciones del acuerdo

TEHERAN, 15. (Resumen de Efe, Cifra, AFP, Reuter.) El acuerdo firmado entre las 23 sociedades petroleras internacionales y los seis países del golfo Pérsico prevé:

—Un aumento inmediato de 35 centavos por barril del "precio general "del petróleo.

—Un aumento del 2,5 por 100 del "precio general" el 1 de junio de 1971, y después, al comienzo de cada año de 1973 a 1975, por razón de la inflación mundial.

—Un aumento de cinco centavos por barril el 1 de junio de 1971 y también de cinco centavos por barril cada comienzo de año de 1973 a 1975.

—Un nuevo computo para las diferencias de densidad: 0,5 centavos por grado de 40 a 30 grados Api.

—La fijación en un 55 por 100 del impuesto sobre los beneficios para todos los países del golfo.

Esto representa para los países productores unos beneficios suplementarios de 1.200 millones en 1971. El petróleo enviado directamente por oleoductos hasta el Mediterráneo y procedente de Irak y Arabia Saudita será objeto de negociaciones separadas.

Repercusiones del alza en los crudos

Antes de firmarse el acuerdo, el comandante Abd-el-Salam, vicepriner ministro responsable de la economía libia, declaró que las demandas de los países productores de petróleo del golfo Pérsico no son satisfactorias para Libia, hasta tal punto que ni siquieran abarcan el mínimo de las exigencias de su país.

Por su parte, el periódico "El Mudjahid", de Argel, titula la información del acuerdo como "primera derrota de las compañías petrolíferas". En un comentario señala que el acuerdo "abre perspectivas serias y favorables a nuestros países en sus relaciones con los países industrializados". El rotativo de Argel teme, sin embargo, que si este aumento logrado no es absorbido por los Gobiernos, reduciendo los impuestos que afectan al petróleo, repercutirá en los precios de los bienes de equipo "de los que nuestros países son importantes importadores". Termina afirmando que las compañías petrolíferas han iniciado ya una campaña destinada a provocar que los "precios impuestos a los consumidores reflejen estos aumentos.

La noticia en Europa

En Italia, el diario "Il Messaggero" señala, bajo grandes titulares, que "no es necesario aumentar en el país el precio de la gasolina" y precisa que a tal fin el Estado tiene la posibilidad de realizar una de estas dos maniobras: prescindir de una pequeña parte de sus ingresos fiscales (muy elevados), tomando a su cargo los aumentos exigidos por las compañías, o bien repartir este aumento sobre otros productos —los de consumo menos corriente— sin alterar el precio de la gasolina.

En Londres se cree que ahora las compañías internacionales que han firmado en Teherán, se van a enfrentar con los Gobiernos occidentales para que les ayuden a sufragar parte del costo extra que significa el acuerdo. No es un secreto que los Gobiernos han estado detrás de las compañías para que accedieran a las demandas de los países árabes y asegurar, así, la estabilidad de los suministros.

El influyente diario económico, "Financial Times", afirma que las compañías se han visto obligadas a aceptar una fórmula en la que el precio de los productos refinados juega un papel importante. "Mirando hacia adelante —dice— es conveniente reducir nuestra dependencia de una fuente de combustible que nos hace vulnerables al chantaje."

Interés hacia el Mediterráneo

Se afirma en los medios competentes de París que después de la firma del acuerdo el centro de intereses del petróleo va a desplazarse hacia el Mediterráneo, zona con la cual nada se ha regulado todavía. En los círculos económicos de París se hace notar que los acuerdos tendrán como consecuencia práctica el alza de todos los productos petrolíferos en las próximas semanas, si bien sólo la tercera parte del petróleo consumido en Francia procede del golfo Pérsico.

Sin embargo, los consumidores alemanes de gasolina percibirán de inmediato los efectos del acuerdo. La Shell ha anunciado subidas de dos céntimos de marco por litro de gasolina normal y de un céntimo para el supercarburante.

Jabshid Amuzegar, ministro iraní de Hacienda, explica el alcance del acuerdo concluido en Teherán entre los países productores y los grandes "trusts" petroleros. (Foto Cifra.)

AYUNTAMIENTO DE MANZANERA

ANUNCIO DE CONCURSO SUBASTA

Objeto de contrato.—Obras de ampliación del abastecimiento de agua para Manzanera.

Tipo de licitación. — 2.434.124 pesetas a la baja.

Plazo de ejecución.—Tres meses las obras de captación y de conducción; doce meses las obras restantes.

Presentación de plicas.—En la Secretaría del Ayuntamiento de Manzanera, en horas de once a trece, durante el plazo de diez días hábiles contados a partir del siguiente al de la publicación del anuncio íntegro en el «Boletín Oficial del Estado».

Otros detalles.—En el anuncio publicado en el «Boletín Oficial de la Provincia» de Teruel de 3 de febrero de 1971.

Manzanera, 9 de febrero de 1971.—El Alcalde (firma ilegible).

Excma. Diputación Provincial de Córdoba

ANUNCIO

El «Boletín Oficial del Estado» número 30, de 4 de febrero actual, publica anuncio sobre contratación, mediante subasta pública, de las obras de reparación y mejora de los siguientes caminos:

1.—Riego asfáltico en el nº 91 «DE LA ALDEA DE CUENCA».
2.—Reparación en n.º 234 «DE LA MARGEN IZQUIERDA».
3.—Riego asfáltico en el 135 «DE DOS TORRES A ALCARACEJOS».
4.—Riego asfáltico en el n.º 181 «DE VILLARALTO A EL VISO».
5.—Riego asfáltico en el 166 «RONDA DE VILLARALTO».
6.—Riego asfáltico en el 128 «RONDA DE FERNAN-NUÑEZ».
7.—Riego asfáltico en el 211 «DE MONTALBAN».
8.—Mejora y riego asfáltico en el n.º 213 «DE LOS NARANJALES».
9.—Riego asfáltico en el n.º 179 «DE CORDOBILLA», en Puente Genil.
10.—Mejora y riego asfáltico en el n.º 95 «DE LA RONDA DE CARCABUEY».
11.—Riego asfáltico en el n.º 14 y 57 «DEL ESPARRAGAL», en Priego.
12.—Reparación del n.º 25 «DE PAREDEJAS» y riego asfáltico hasta la Aldea de Concepción, en Priego
13.—Reparación y riego asfáltico de los núms. 195 y 29 «DE LAS NAVAS», en Priego y Almedinilla.
14.—Reparación del núm. 30 «DE ZAGRILLA», en Priego y Carcabuey.
15.—Riego asfáltico en el n.º 99 «DE GENILLA LA BAJA», en Priego.
16.—Riego asfáltico en carretera n.º 1 «DE AGUILAR A SU ESTACION».
17.—Reparación en el núm. 164 «DEL JACO» (trozo 3.º).
18.—Reparación del núm. 232 «DE FUENTIDUEÑA».
19.—Riego asfáltico en el núm. 52 «DE LOS LLANOS DE DON JUAN», y ensanche del puente Monjardín, en Cabra.
20.—Ensanche y afirmado granular en el núm. 149 «DE CASTRO A CAÑETE DE LAS TORRES».

Los proyectos, pliegos de condiciones y demás documentos pueden ser examinados, en días y horas hábiles de oficina, en el Negociado de Contratación de la Secretaría General.

El plazo de presentación de proposiciones termina el día 27 de los corrientes, a las 13 horas de la mañana.

Córdoba, 6 de febrero de 1971.—El Presidente. Firmado: *Pascual Calderón Ostos.*

Ayuntamiento de Madrid

UNA VOZ CON ENCANTO

Más o menos así podríamos definir a esta cantante-compositora norteamericana dotada de una voz realmente atrayente. Melanie es de nuevo actualidad en estos días con su más reciente álbum «Lef tover wine», grabado en directo el año pasado en el Carnegie Hall de Nueva York. En él encontramos temas que ya antes habíamos escuchado en su voz y que constituyen lo mejor de sus composiciones, como «Beautiful people» o «Peace will come». Melanie se acompaña por su guitarra acústica, mientras que su excitante voz interpreta piezas llenas de encanto, como «Mama mama», «Psichotherapy» (con la música del himno nacional norteamericano y la letra cambiada) o el tema que da nombre al álbum. Cuando la voz de Melanie suena, ya sea suave o histéricamente, su encanto queda probado.

PAGINA IN

★ CADA SEMANA UNA FIGURA

COLOSSEUM

"Those who are about to die" y "Valentyne suite": dos álbumes antológicos que reflejan las ideas de uno de los más perfectos y desconocidos grupos del mundo. A Colosseum le venimos dedicando en esta página una atención especial por sus destacadas cualidades que aún no han sido descubiertas por muchos. Su obra ha llegado a la perfección casi total. Todo lo que nos puedan ofrecer en adelante no ha de defraudarnos. Así ha pasado con su tercer álbum, "Daughter of time", en el que han incorporado como vocalista a Chris Farlowe, un veterano artista británico.

De los cinco elementos de su anterior álbum quedan sólo cuatro en la actualidad: Jon Hiseman (batería), Dick Heckstall-Smith (saxos soprano y tenor), Dave Greenslade (órgano y piano) y Dave "Clem" Clempson (guitarra solista). A éstos hay que añadir ahora a los dos nuevos: Chris Farlowe (vocalista) y al sustituto de Tony Reeves, Mark Clarke (guitarra bajo), el cual estuvo antes con los Downbeats, en los Pops (un grupo de Portugal) y últimamente en St. James Infirmary. Lo más importante de la nueva formación de Colosseum es sin duda la inclusión de Farlowe. En la parte instrumental no podían llegar a más, pero sí en la vocal, que era lo único en que no se desenvolvían bien. Ahora este aspecto ya ha sido arreglado con un vocalista de gran clase como es Farlowe. Colosseum en los últimos dos años es uno de los grupos más prestigiosos de Inglaterra por su arduo trabajo creativo. Desde un principio su música era muy convincente; dentro del terreno del "jazz" son unos verdaderos maestros, ya que Hiseman y Heckstall-Smith son dos de los pioneros de este estilo en Inglaterra. El segundo álbum fue indudablemente un gran paso adelante en todo, era más perfecto. Y ahora el tercero constituye un nuevo avance para ellos. Colosseum es uno de los más originales grupos británicos y esto ya es un punto a favor, ya que su música es fácilmente reconocible.

"Daughter of time" contiene ocho nuevos temas con unos excelentes arreglos. Constituyen, como hemos dicho ya, un nuevo paso adelante y es difícil encontrar otra obra tan satisfactoria como ésta. El tema de la cara primera del álbum es el tiempo; alrededor de él giran todas sus ideas hasta llegar a la conclusión en la cuarta pieza. El primer número es "Three score and ten, Amen", en el que nos dicen que el tiempo es horripilante, corre muy rápidamente. A continuación, "Time Lament", una pieza de increíbles arreglos, con un excelente cuarteto de cuerda, con Jack Rothstein como primer violín; a Heckstall-Smith podemos escucharle en un impresionante solo; es uno de los mejores temas. Después viene "Take me back to Doomsday", en el que Dave Greenslade destaca sobre los demás, mientras que es también muy efectiva la inclusión de la flauta de Bárbara Thompson. Y llegamos al momento central del álbum: la pieza que lleva el nombre del disco y en la que se llega a la conclusión de que todo lo que han expresado anteriormente se ajusta a la realidad.

La segunda cara ya no tiene una esencial continuidad, son números sueltos sin ninguna ligazón. Se abre con la versión del número de Pete Brown, "Theme from an imaginary western", una vieja canción que ya conocíamos en las versiones de Graham Bond y Jack Bruce (en su primer álbum); el trabajo de Farlowe y Heckstall-Smith es lo más interesante de este tema. "Bring out your dead" es la pieza que más nos recuerda a los Colosseum de anteriores álbumes; es un tema de compenetración total de instrumentos; es puro Colosseum. El "blues" tiene su representación en "Downhill and shadows", en donde la voz de Farlowe y el trabajo de Greenslade sobresalen brillantemente. El broche de oro de este álbum lo pone Hiseman en "Time machine", con su solo de batería de ocho minutos y medio de duración; los especialistas británicos califican a este solo como uno de los mejores que se han grabado en Inglaterra; lo indudable es que es lo más perfecto que ha hecho Hiseman en su larga carrera.

Después de haber escuchado el álbum tendremos el convencimiento de haber encontrado buena música. De verdad. Si ustedes no han tenido ocasión de escuchar alguno de sus álbumes (lo cual no es extraño, ya que en España no se ha editado ninguno) traten de conseguir cualquiera de ellos, es lo mismo, y quedarán satisfechos como nosotros. A Colosseum es preciso conocerles y el que no lo haga no sabrá lo que es bueno. Cuando la casa distribuidora de sus discos en España se dé cuenta de la increíble música de este grupo, entonces se percatarán del tremendo error en que han incurrido. Todos sabemos que hay muchos grupos importantes que aquí son desconocidos y que los discos de muchos artistas muy mediocres se editan, cerrando el paso a los que lo merecen. Pero esto es excesivo ya. Allá ellos y sus meteduras de pierna.

ARLEQUIN

HARRISON ES DYLAN

Titular así un artículo en torno a la personalidad de George Harrison no es nada extraño, ni tampoco supone que el famoso Beatle pretenda ser el espejo de Bob Dylan, el artista único de nuestro tiempo al que un Jimi Hendrix puede colocarse a su lado aun habiendo muerto. Son los músicos superiores que indiscutiblemente abren una ruta para los sonidos del presente, de la generación a la cual se define con la música. Personajes de gran valía, que con mencionar sus nombres ya está dicho todo. Nombres como los que hemos dado y a los que no queda más remedio que añadir los de John Mayall, Keith Emerson, Ian Anderson, Alvin Lee..., pero basta, no más: nos pasaríamos todo el artículo citando nombres.

Vivimos un momento artístico-musical donde no existe el mejor, donde todos o unos cuantos ocupan un mundo sólido que se mueve por fuerza propia. Los nombrados son solistas, pero los Blood, Sweat & Pears, Chicago, Led Zeppelin son grupos, bandas, orquestas o lo que queramos llamarles, que aún siendo tantos cerebros trabajando al unísono no superan la música, la técnica instrumental de los solistas al estilo de George Harrison, porque, hemos de decirlo, él es nuestro protagonista en esta ocasión.

Conocemos ya su álbum triple, que en vez de titular «All must things pass», debiérase llamar «Selfportrait» (Autorretrato), al igual que el de Bob Dylan, en vista de la claridad con que se manifiesta la personalidad de George Harrison. Henos, pues, ante un compendio de composiciones de este artista a través de las cuales nos deja ver lo que es, la dimensión que alcanza y que, dicho de paso, no es nada pequeña, porque si nos preguntamos si los Beatles con George, Paul, John y Ringo tienen más potencia que un Harrison en solitario, nos encontraríamos con un serio problema por el que no cabría una determinación que pueda justificar una respuesta convincente. La verdad es que no comprendemos cómo los mangoneadores de McCartney y Lennon a través de las cientos de grabaciones del grupo no dieron más salida al señor Harrison; es una cosa inexplicable.

George Harrison, si repasamos su historia con los Beatles, nos convencemos de su talento expresado con canciones fuera de la línea de Paul y John. Parecía como si viviese un mundo aparte de sonidos, dada la diferencia entre él y sus compañeros. Veamos, por ejemplo, el álbum «Rubber Soul», obra antológica que supuso la coronación de una cumbre por los Beatles y concretamente para George Harrison con «If I need someone». Gran canción que dentro del terreno restringido impuesto para el artista, le dio pie suficiente para imponerse como compositor.

Henos, pues, ante el George Harrison compositor, el arma que maneja con destreza sin temor a ser superado, que en cambio lo es como cantante. George, esa es la verdad, no es un cantante como lo pueda ser Rod Stewart, y precisamente en el álbum «All things mustpass», así lo demuestra. Su voz es una voz; no es ni mucho menos la voz de Paul McCartney, pero nada hace suponer que desmerezca la obra en conjunto. Sin duda las mismas canciones de este triple álbum en la voz de Rod Stewart, por ejemplo, tendrían otra dimensión, pero volvemos a repetir, no importa, porque al igual que Dylan en su «Selfportrait», un montón de temas son clásicos, idénticos en muchos otros músicos, excepto, claro está, esa personalidad, esa atmósfera de sensibilidad que rodea a Dylan.

George Harrison a través de su álbum puede juzgarse por primera vez en su más completa medida ante la cantidad de material que presenta. Nada absolutamente se queda fuera; todo su mundo se distingue en más de veintitantas composiciones. Harrison no está solo como lo está Paul McCartney en su álbum; Harrison se hace rodear de músicos prestigiosos, los cuales participan con más o menos intensidad, pero que antes de hablar de éstos será mejor traer al mundo de Harrison a Bob Dylan por la relación tan extrecha que guarda con George, y por eso hemos decidido en llamar a este artículo: «Harrison es Dylan».

¿Qué posible relación encontramos entre estos dos personajes? Bueno, pues existen bastantes, las suficientes para decir que Harrison respira una extrana atmósfera que no es precisamente oxígeno. Harrison, no sabemos por qué razones, ha convertido el 70 por 100 del triple álbum en un tributo al artista americano.

Todo es original y en todo hay novedad. No existe el estilo como «rock», «blues» que distingamos. Lo suyo es algo inestablecido, que no admite el encierre entre semejantes tendencias. Tampoco es un disco mixto donde los temas o la instrumentación sean dispares; todo lo contrario, únicamente se respira el alma de George Harrison con, eso sí, espesas pinceladas de Bob Dylan.

Los músicos que intervienen se dejan ver: Harrison no se ha propuesto eclipsarlos, y como persona inteligente que es vio las posibilidades de éstos, especialmente cuando se trata de realzar más sus composiciones, por eso surgen los comentarios en torno a la presencia de Pete Drake con su «steel guitar»; Jim Gordom y su batería; Gary Wright, con su piano, el experto director de los «Spooky Tooth», etc.

Carlos VIÑAS DEL VALLE

MARIO LO SABE

- *A pesar de su afirmación de no volver a grabar ningún «single» más, el grupo Jethro Tull es actualidad en el mercado británico con un nuevo disco que tiene como tema principal una composición de Ian Anderson llamada «Lick your fingers clean», en el que ya figura el reciente bajista.*
- *Dentro de dos meses aproximadamente se pondrá a la venta en todo el mundo un nuevo álbum de Jimi Hendrix conteniendo seguramente temas grabados en sus estudios Electric Ladyland, de Nueva York. De momento lo último que ha aparecido de Hendrix en el mercado es un álbum pirata llamado «Wow» con piezas grabadas en un concierto en el Fillmore East de San Francisco y en el Festival De Woodstock; entre ellas se encuentran «Red house», «Star spangled banner» «Voodoo Chile», «Can you see me» y «Like a rolling stone» (de Bob Dylan).*
- *«Christmas and the beads of sweat» es el nombre del último álbum de la cantante-compositora Laura Nyro en norteamérica. Como es ya casi acostumbrado en todos los artistas, la Nyro recibe un apoyo instrumental de varios colaboradores, que en este caso son los Muscle Shoals, Dino Danelli, Félix Cavaliere, Duane Allman, Richard Davis, Alice Coltrane, Joe Farrell y otros.*
- *Mientras Los Beatles se deciden entre una próxima unión o la sustitución de Paul MacCartney, los aficionados siguen pidiendo nuevas grabaciones de ellos, y como no las encuentran, recurren a los álbumes piratas que de ellos se han editado. Pero para acallarlos existe el proyecto de editar próximamente un álbum que contenga varios temas grabados en giras hace muchos años y que aún no se han puesto a la venta. Casi todos son viejos números de «rock» que ellos solían interpretar siempre, pero que nunca grababan por tener sus propias composiciones. Son casi todos sobradamente conocidos: «Hippy Hippy shake», «Maybelline» «Johnny B Goode», «Blue shoede shoes», «Tennessee» «Little queenie», «Sweet little sixteen», «Midnigth special»...*
- *La actividad musical de Graham Bond no se remite únicamente a su estancia en la Fuerza Aérea de Ginger Baker, sino que también graba discos en solitario. El último de ellos lleva el nombre de «Holy Magick» y contiene una colección de «blues» ejecutados con gran maestría. Los colaboradores de este álbum son su esposa Diane Stewart, Keith Bailey, Victor Brox, Pete Bailey, Aliki Ashman, Alex Dmochowski, John Morsehead, John Gross y Godfrey McLean.*
- *Jack Bruce es actualidad en el mercado británico con su nuevo álbum «Things we like», puesto ya a la venta allí.*
- *En la clasificación anual que publica la revista «New Musical Express» con respecto a los artistas que más puntos han obtenido por su estancia en sus listas, el primero es Elvis Presley con 799 puntos, mientras que Miguel Ríos (por su canción «A song of joy») ocupa el puesto 110, con 65 puntos.*
- *El melancólico artista canadiense Leonard Cohen vuelve a la actualidad con su tercer álbum llamado «Songs of love and hate».*

Luis MARIO QUINTANA

Ayuntamiento de Madrid

LICENCIA PARA EXPORTAR EL RETRATO DE JUAN DE PAREJA

HA SIDO CONCEDIDA POR EL GOBIERNO BRITANICO

LONDRES. (Efe.)—La licencia para la exportación a Estados Unidos del «Retrato de Juan de Pareja», pintado por Velázquez, será extendida sin más demora, anunció ayer el Comité de Exportaciones de Obras de Arte, que revisaba la reclamación planteada para que dicha joya pictórica no saliera de Gran Bretaña.

La declaración del Comité especifica que está fuera de la realidad esperar que mediante una suscripción pública se pueda colectar el dinero necesario para que el cuadro pase a la Galería Nacional de Arte, en Londres.

El cuadro fue vendido en pública subasta por la firma Christie's el pasado diciembre, en el precio record de 2.310.000 libras esterlinas. Lo compró la firma de marchantes Wildenstein, de Nueva York.

El Gobierno británico rechazó una petición de la Galería Nacional para adquirir el cuadro con dinero de la Administración, pero puso un plazo de tres meses para su exportación, cuyo plazo termina el 22 del próximo mes de marzo.

El Comité de Exportaciones de Obras de Arte ha decidido, en vista de las circunstancias, no esperar a terminar dicho plazo para extender la licencia.

Importante descubrimiento arqueológico en Egipto

EL CAIRO. (AFP-Efe.)—El egiptólogo británico, Walter Emery y cinco especialistas egipcios han descubierto en el perímetro de Sakkaran, cerca de El Cairo, una red de galerías subterráneas que contienen un millón de urnas con momias de halcones sagrados, ibis momificados.

Tal descubrimiento fue realizado a dos mil metros al nordeste de la célebre pirámide del rey Jesxer, que data del 2700 antes de J.C., y a 14 metros de profundidad.

Una galería subterránea de 250 metros de largo, perteneciente a tal red parece ramificarse y alcanzar el emplazamiento del lago de los cocodrilos sagrados, descubierto y descrito por el viajero francés Paúl Lucas, hace 350 años.

En el interior de las galerías la misión de busca de Emery ha hallado una bujía y rastros muy claros de pasos y manos que datan de hace una veintena de años.

Al buscar desde hace ocho años la tumba de Imhotep, arquitecto de la pirámide de Sakkarah y el inventor de la medicina en Egipto, la misión hizo tal hallazgo por casualidad, como otras muchas más.

En efecto, el culto de Imhotep se ha prolongado hasta muy adentrada la época romana.

Los peregrinos depositaban en grandes galerías, probablemente cercanas al emplazamiento de la tumba de ese sabio, momias de ibis, babuinos y halcones.

Este descubrimiento permite pensar que la misión podría descubrir en un próximo futuro la tumba de Imhotep.

Tumbas con miniaturas de terracota

MATERA (Italia). (Efe.)—Tres tumbas que, según los expertos, pertenecen al siglo IV antes de Cristo, han sido descubiertas en Matera, durante unas excavaciones efectuadas para la construcción de un edificio.

En el interior de los tres sepulcros se han encontrado miniaturas de terracota y numerosos objetos de guerra. Esto hace suponer que en las tumbas fueron sepultados guerreros muertos en alguna batalla disputada en esta localidad.

♦ EN LA IGLESIA DE LA CONCEPCION de Cehegín (Murcia) se procederá a la primera fase de reconstrucción de la cubierta, para lo que hay una consignación de 225.000 pesetas. El artesonado de ella es de estilo morisco y data del siglo XVI.

Al objeto de continuar esas obras de restauración se solicitará un nuevo crédito de 600.000 pesetas de la Dirección General de Bellas Artes.

LA MUSICA

EL CENTENARIO DE ALBINONI Y LA APOTEOSIS DE WEISSENBERG

No pertenece Albinoni al número de compositores que integran «el repertorio», lo que, si no le impide ser uno de los mejores músicos de la Historia, sí hace que sus obras sean semidesconocidas del gran público, con excepción del celebérrimo «Adagio», que ha servido de fondo a tantas películas y que existe gracias a la reconstrucción que de él realizó el musicólogo italiano Remo Giazzoto. Precisamente este «Adagio» fue interpretado en el reciente concierto de la Orquesta Sinfónica de la RTV Española bajo la dirección de Enrique García Asensio y con el concurso del violinista Kriales y el organista Sanmartín. La obra se incluía como conmemoración del tricentenario del nacimiento de Albinoni. Junto a ella, también se ejecutó una obra poco conocida del autor, la espléndida y perfecta «Sinfonía número 5 en re mayor», una auténtica obra maestra.

El resto del programa estaba dedicado a uno de los más brillantes pianistas del momento mundial, Alexis Weissenberg, que tocó nada menos que dos conciertos multitudinarios, demasiado multitudinaria quizá la conjunción de ambos, el de Schumann y el número 1 de Tchaikowsky. Weissenberg es un fuera de serie y actuó como tal, obteniendo un arrollador éxito. Con esto queda todo dicho, pues añadir algo más al elogio de tan gran artista es ganas de gastar papel. Ventajas de la perfección y el repertorio.

Un párrafo aparte lo merecen la orquesta y el director, los dos elementos que en estas ocasiones de solistas superclases suelen quedar más en la penumbra. Pocas veces hemos visto en mejor forma a la orquesta de RTVE. Ya sabemos que muchos pretenden negarle el pan y la sal, pero es de admirar el entusiasmo de estos músicos que se entregan programa a programa con obras siempre poco manidas. En este concierto la orquesta, además de calidad técnica, exhibió un estupendo sonido. Especialmente en Albinoni, donde escasas veces hemos visto a orquestas españolas interpretar tan bien la música del XVIII como en esta ocasión. Artífice de todo ello fue Enrique García Asensio, en una jornada auténticamente sensacional. Acompañó con rara perfección y se mostró siempre seguro, musical, técnico y artista. Su Albinoni será difícil de olvidar, como lo serán muchas cosas de este gran concierto, que para ser perfecto sólo pecó de dos defectos: exceso de conservadurismo y ausencia de música española. Males endémicos de nuestra música que en esta orquesta se suelen paliar más que en otras.

Tomás BLANCO

FORMACION DEL CONSEJO SUPERIOR DE TEATRO

LO INTEGRAN 76 PERSONAS

Por orden de 2 de febrero el Ministro de Información y Turismo ha designado los miembros que formarán parte del Consejo Superior de Teatro. Esta orden desarrolla la del 16 de julio de 1970 por la que se determinaba la competencia del Consejo Superior de Teatro y se regulaba su organización y régimen de funcionamiento.

Modificación importante introducida en el actual Consejo ha sido la ampliación de la base representativa, con inclusión de ocho miembros en representación de otras tantas regiones españolas y aumento del número de representantes de las empresas de local y compañía, directores de teatros profesionales y vocacionales, coreógrafos, actores, compositores, autores, escenógrafos, críticos de Prensa diaria y de revistas especializadas, etc. Se pretende que todo ello contribuya a potenciar el carácter técnico y profesional del alto Cuerpo consultivo.

El Consejo Superior de Teatro está compuesto por un presidente, don Enrique Thomas de Carranza, director general de Cultura Popular y Espectáculos; un vicepresidente, un secretario, un vicesecretario y setenta y dos vocales, representantes de los distintos sectores del teatro, de los cuales quince son de libre designación.

EL CINE

«EL POLLO DE MI MUJER», DE JEAN GIRAULT

FICHA TECNICA

Prod.: Debelmas-Ufa-Comacico (París), 1963.—Director: Jean Girault.—Guión: J. Girault y Jacques Vilfrid, según su propia obra teatral, «Sin ceremonia».—Fotografía: Marc Fossard.—Principales intérpretes: Louis de Funès, Philippe Nicaud, Guy Trejean, Christian Marín, Roger Dumas, Mireille Darc y Jacqueline Maillan.

Comedia mínima, vieja por su concepción y por su edad, que no disimula su origen teatral, como pieza intrascendente, hecha «para hacer reir» a un público francés hace ocho años, «El pollo de mi mujer» es otro de esos productos equivocados, absurdos, que arriban a las pantallas españolas en virtud de no sé qué extraños compromisos. Ni la «gracia» desorbitada y «personal» de Louis de Funès, ni la ingeniosidad supuesta de los diálogos, mantenidos forzosamente en un mismo escenario, ni el esqueleto de Mireille Darc, logran elevar el tono de la comedia que, en definitiva, no pasa de ser comedieta de asunto vulgar, desarrollo pedestre y desenlace sabido. Casi nada, en suma. Menos, si cabe.

Pedro CRESPO

CARTELERA

CLAVE DE ESTRENOS

GP: Para Gran Público.
PC: Para Cinéfilos.
+: Calificación artística.
✻: Calificación comercial.
18: Para mayores dieciocho años.
14: Para mayores catorce años.
Tol.: Para todos los públicos.
SC: Sin Calificar

ESTRENOS

AEROPUERTO. Dir.: George Seaton. Int.: Burt Lancaster y Dean Martin. GP. Dramático-suspense. Color. Calificación: ✻ ✻ ✻ (18). (GRAN VIA.)

¡CORRE, CUCHILLO..., CORRE! — Dir.: Sergio Solima. Int.: Tomás Milian, Linda Veras, Chelo Alonso. Color. (18.) SC. (ALCALA-PALACE, EL ESPAÑOLETO, CANCILLER, INFANTE, ALVI y JUAN DE AUSTRIA.)

DEL AMOR Y DE LA INFIDELIDAD.—Director: Claude Lelouch. Int.: Annie Girardot y Jean-Paul Belmondo. (18.) Color. Dramática. GP. y PC. Calificación: +, ✻ ✻. (COLISEVM.)

DOS MULAS Y UNA MUJER. — Dir.: Don Siegel. Int.: Shirley McLaine y Clint Eastwood. (18.) Color. Western romántico. GP. Calificación: ✻ ✻. (REGIO y GARDEN.)

EL EJECUTOR. — Dir.: Sam Wanamaker. Intérpretes: Joan Collins, Judy Geeson y Oskar Homolka. (18.) Color. Espionaje. GP. Calificación: ✻ ✻. (PALACIO DE LA MUSICA, ARGUELLES, BARCELO y BENLLIURE.)

EL JARDIN DE LAS DELICIAS.—Dir.: Carlos Saura. Int.: José Luis López Vázquez, Luchy Soto y Francisco Pierrá. Dramática. PC. (18.) Color. Calificación: + +, ✻. (GAYARRE.)

EL POLITICO.—Dir.: Robert Rossen. Intérpretes: Broderick Crawford, John Ireland, John Dereck y Joanne Dru. Drama político. GP y PC. Calificación: + +, ✻ ✻. (PEÑALVER.)

EL POLLO DE MI MUJER.—Dir.: Jean Girault. Int.: Louis de Funes y Mireille Darc. (18.) Comedia. GP. Calificación: ✻. (FANTASIO.)

EL VALLE DEL FUGITIVO. — Dir.: Abraham Polonsky. Int.: Robert Redford y Katherine Ross (18.) Color Western sociológico. Calificación: + +, ✻ ✻. (RIALTO.)

FLOR DE CACTUS. — Dir.: Gene Saks. Intérpretes: Walter Watthau e Ingrid Bergman. (18.) Comedia. GP. Color. Calificación: ✻ ✻. (LUCHANA, TORRE DE MADRID, CANDILEJAS, URQUIJO y CARLTON.)

HEROE SIN PATRIA. — Dir.: Giorgio Ferroni. Int.: Gordon Scott. Lilla rignone y Alberto Lupo. Color. Tol. SC. (TIVOLI y PEZ.)

JUSTICIA SIN PALABRAS. — Dir.: Pierre Granier-Deférre. Int.: Jean Gabin y Daniel Ajoret. (18.) Color. Drama policiaco-rural. GP. Calificación: ✻ ✻. (CARLOS III, ROXY «A», PRINCESA, CONSULADO y VICTORIA.)

LA CIUDAD DE ORO DEL CAPITAN NEMO.—Dir.: James Hill. Int.: Robert Ryan, Luciana Paluzzi y Nanette Newman. Tol. Color. Aventuras. GP. Calificación: ✻. (PALACIO DE LA PRENSA, BILBAO, VELAZQUEZ, LICEO y PROGRESO.)

LA CONJURA DE LOS BOYARDOS.—(2.ª época de Iván el Terrible.) Dir.: S. M. Eisenstein. V. O. subtitulada. Blanco y negro y color. Dramática. GP y PC. Calificación: + + +, ✻ ✻. (CINE STUDIO CALIFORNIA.)

LA ESTRELLA DE DAVID. — Dir.: Konrad Wolf. Drama bélico-sentimental. GP y PC. Calificación: +, ✻. (FALLA.)

LA LEYENDA DE LA CIUDAD SIN NOMBRE. Dir.: Joshua Logan. Int.: Lee Marvin y Clint Eastwood. Musical. GP. y PC. Calificación: + +, ✻ ✻ ✻. Color. Todd-ao. (18.) (PAZ.)

LA MAISON DES BORIES.—Dir.: Jacques Doniol-Valcroce. Int.: Marie Dubois, Matthieu Carrére y Maurice Garrel. V. O. subtitulada PC y GP. Calificación: +, ✻. (PALACE.)

LA NOCHE DE LOS MUERTOS VIVIENTES.—Color. Terror. (18.) Versión original. Calificación: ✻ ✻. (REX.)

LAS CRUELES. — Dir.: Vicente Aranda. Intérpretes: Capucine, Carlos Estrada y Teresa Gimpera. (18.) Color. Misterio. GP y PC. Calificación: +, ✻. (AVENIDA.)

LAS P' .DORAS DE HERCULES.—Dir.: Luciano Salce. Int.: Nino Manfredi, Silvia Koscina, Vittorio de Sica. (18). Comedia. GP. Calificación: ✻. (ALEXANDRA.)

LOS AÑOS IMPOSIBLES.—Dir.: Michael Gordon. Int.: David Niven y Cristina Ferrare. Color. Comedia. GP. Calificación: ✻. (POMPEYA.)

LOS GIRASOLES.—Dir.: Vittorio de Sica. Intérpretes: Marcello Mastroianni y Sofía Loren. Color. GP. Drama sentimental Calificación: ✻ ✻ ✻. (AMAYA.)

MONTY WALSH.—Dir.: William A. Fraker. Intérpretes: Lee Marvin y Jeanne Moreau. Color (18.) Western. Calificación: +, ✻ ✻. (REAL CINEMA.)

NO SE COMPRA EL SILENCIO.—Dir.: William Wyler. Int.: Lee J. Gobb, Anthony Zerbe y Lola Falana. Color. Dramática. GP y PC. Calificación: +, ✻ ✻. (18.) (PROYECCIONES.)

PIERNA CRECIENTE, FALDA MENGUANTE Dir.: Javier Aguirre. Int.: Laura Valenzuela Fernando Fernán-Gómez. Color. (18.) Cómico musical. GP. Calificación: ✻. (ROXY «B».)

PRISION SIN REJAS. — Dir.: Leonide Moguy. Int.: Corinne Luchaire, Annie Ducaux y Roger Duchesne. Dramática. GP. Calificación: ✻. (ROSALES.)

QUE ESPEREN LOS CUERVOS. — Dir.: Jean-Pierre Desagnat. Int.: Julián Mateos, Santa Berger y Michel Constantin. (18.) Color. Gángsters. GP. Calificación: ✻ ✻. (LOPE DE VEGA.)

TRASPLANTE A LA ITALIANA.—Dir.: Steno. Int.: Carlo Giuffre y Graziella Granata. Color. (18.) Comedia. GP. Calificación: ✻ ✻. (CALLAO y RICHMOND.)

UN HOMBRE LLAMADO CABALLO. Dir.: Elliot Silverstein. Int.: Richard Harris y Corinna Tsopei. GP y PC. Western dramatico. Color Calificación: + ✻ ✻. (18.) (CONDE DUQUE.)

¡VENTE A ALEMANIA, PEPE! — Dir.: Pedro Lazaga. Int.: Alfredo Landa, Tina Sainz, José Sacristán, Antonio Ferrandis, Gemma Cuervo y Fernando Guillén. Color. (14.) Calificación: ✻. (CAPITOL, SALAMANCA, MONUMENTAL y MURILLO.)

WATERLOO.—Dir. Sergei Bondarchuk. Intérpretes: Rod Steiger, Christopher Plummer y Orson Welles. Tolerada. Histórica. GP. Color. Calificación: +, ✻. (PALAFOX.)

REPOSICIONES

BAMBI.—Dir.: Walt Disney. Color. Dibujos animados. Tol. (IMPERIAL.)

CASTILLOS EN LA ARENA (The Sandpiper).—Dir.: Vincente Minnelli. Int.: Elizabeth Taylor, Richard Burton y Eva Marie Saint. (18.) Color. Versión original, con subtítulos en español. GP y PC. Calificación: +, ✻ ✻. (GALILEO.)

EL MANANTIAL DE LA DONCELLA.—Dir.: Ingmar Bergman. (18.) Dramática. GP y PC. Calificación: + + ✻ ✻. (MONACO.)

FRESAS SALVAJES. — Dir.: Ingmar Bergman. (18.) (MONACO.)

LO QUE EL VIENTO SE LLEVO.—Dir.: Victor Fleming Int.: Clark Gable y Vivien Leigh. GP y PC. Drama histórico. Color (18.) Calificación: + ✻ ✻ ✻. (ALBENIZ.)

LOS DIENTES DEL DIABLO.—Nicholas Ray. Int.: Anthony Quinn y Peter O,Toole. (18.) Color. Aventuras. GP y PC. Calificación: +, ✻ ✻. (BULEVAR y MOLA.)

ORFEO NEGRO.—Dir.: Marcel Camus. Intérpretes: Marpessa Dawn y Breno Mello. Color. (18.) Calificación: + ✻ ✻ ✻. (FUENCARRAL.)

TRISTANA.—Dir.: Luis Buñuel. Int.: Catherine Deneuve Fernando Rey y Franco Nero Color. Dramática. GP y PC. (18.) Calificación: + + ✻ ✻ ✻. (INFANTAS.)

Ayuntamiento de Madrid

MUSICA

RECITAL EXTRAORDINARIO PIANO, WILHELM KEMPFF. TEATRO REAL

«Fantasía do mayor», «Papillons», Schumann; «Sonata fa menor», Brahms. Martes, 19,15 horas. Localidades taquillas (calle Carlos III), de 10 a 13,30 y de 17 a 19 horas.

ORQUESTA NACIONAL. KAMU, GUIDA (PIANISTA). TEATRO REAL

«Fidelio», obertura, «Quinto concierto piano», Beethoven; «Quinta», Sibelius. Viernes y sábado, 19,15 horas. Localidades desde mañana. Domingo, 11,30 horas. Localidades desde jueves. Taquillas (calle Carlos III), de 10 a 13,30 y de 17 a 19 horas. Jueves se abre taquilla desde 9 horas.

ORQUESTA SINFONICA RTVE. SERGIU CELIBIDACHE

Teatro Real. Sábado, 20, 11 noche y domingo, 21 febrero, 7,15 tarde: «Anacreonte» (Cherubini), «Sinfonía número 41 (Júpiter)» (Mozart) y «Scherezade» (Rimsky Korsakov). Localidades a partir martes 16 febrero, de 10 a 13,30 y de 16,30 a 19 horas.

TEATROS

ALCAZAR.—7 y 10,45: Compañía de revistas Zorí-Santos, con Afrika Pratt, en ¡Bien venido, Valentín!

ARLEQUIN.—(San Bernardo, 5. Metro Santo Domingo, salida a Gran Vía.) Compañía titular. (Empresa y dirección: Arturo Serrano.) 7 y 11: Tres testigos. (Superando todos los éxitos, ¡700 representaciones triunfales!) (¡Lo mejor de Pemán!) Magistral interpretación de Angel Picazo, Ana María Vidal, Pablo Sanz y José Camacho.

ARNICHES.—(Cedaceros, 7. Teléfono 2224991.) (Compañía José Rubio.) 7 y 11: Mis queridas amantes. Con Aurora Redondo y José Luis Coll. (Dirección: Osuna.)

BEATRIZ.—7: Diviértase con la compañía de Viky Lagos-Ismael Merlo, en Un amante al rojo vivo. Con Mari Carmen Yepes (en el personaje de «Bobby») y la colaboración de Milagros Pérez de León. (Dirección: Azpilicueta.) (Más de 200 representaciones.) (Noche, descanso de la compañía.)

BELLAS ARTES.—(Telf. 2324437.) 7 y 11: La muralla china (de Max Frisch, en versión de Jaime Salom). (Dirección: José Tamayo.) Miércoles, 17, once noche: Fernando Fernán Gómez y Massiel, en A los hombres futuros, yo, Bertolt Brecht.

CALDERON.—7, 10,45: Compañía de revistas de Andrés Pajares, con Manolo Codeso, en el fastuoso espectáculo ¡Qué majas son! Con la escultural supervedette Mary D'Arcos, el «ballet» internacional The New Nigh Society y la colaboración de la vedette Milagros Ponty. ¡Divertidísima! ¡Espectacular!

CLUB. — (2220417. Bajos Palacio Música.) (Hoy, función única 7 tarde): Compañía Paco Morán, con Marisol Ayuso, El apagón (Black Comedy). ¡Un éxito mundial del teatro de humor! (¡Mañana miércoles, 200 representaciones en España!)

COMEDIA. — 7 y 11: Compañía Amelia de la Torre, Enrique Diosdado, con Manuel Galiana, El triunfador (de Torcuato Luca de Tena). Colaboración de Manuel Díaz González. (Dirección: Enrique Diosdado.)

COMICO.—(2274537. Delicias, 41. Metro Palos de Moguer.) 7, 11: Compañía Carlos Arniches. A petición del público, por votación y actualizada, La cigüeña dijo sí (de Carlos Llopis). Lili Murati, Carlos Casaravilla, Pedro Valentín, Carmen G. Maura, María Isbert. (Director: Eugenio G. Toledano.) (Director adjunto: Carlos Vasallo.)

DELPHIN SHOW FLORIDA. — (Solar del Circo Price. Plaza del Rey. Metro Banco.) A partir del próximo jueves, día 18, Los delfines Flipper, de Florida. 40 minutos con los seres más inteligentes del océano. Un espectáculo altamente original por vez primera en España. Actuaciones, días festivos y vísperas, a las 12, 1, 4,45, 6, 7,15 y 8,30. Los demás días, a las 12,30, 4,45, 6, 7,15 y 8,30. Niños, 20 pesetas. Mayores, 40 pesetas. (Precios especiales para colegios.)

ESLAVA.—(2665440.) Hoy martes, función única a las 7 tarde: Compañía Irene Gutiérrez Caba, en la comedia musical La vida en un hilo (adaptación de Luis Escobar, sobre original de Edgar Neville). (Música de Jaime Pérez.) Con Paco Muñoz, Mara Goyanes, José Cerro y la colaboración extraordinaria de Julia Caba Alba. (Dirección: Luis Escobar.) (Hacia las 300 representaciones.) (Noche, no hay función por descanso compañía.)

ESPAÑOL. — (Plaza Santa Ana. Telf. 2212247.) Hoy, a las 7,30 tarde: Compañía nacional. Nati Mistral, en Medea (de Séneca, traducción de M. de Unamuno). Con Guillermo Marín, Cándida Losada y Carlos Ballesteros, actor invitado, y un reparto de más de 70 intérpretes. (Dirección: González Vergel.) (Venta de localidades sin recargo en Contaduría con cuatro días de antelación, de 11 a 1 y de 5 a 6 tarde.) (Autorizado mayores catorce años.)

FIGARO.—(Telf. 2391645. Doctor Cortezo, 5. Metro Tirso de Molina.) 7 tarde y 11 noche: Compañía Gemma Cuervo-Fernando Guillén, presenta Todo en el jardín (de Edward Albee). (Dirección: José María Morera.)

GOYA.—(Telf. 2253217.) 7 y 11: Juegos de sociedad (de Juan José Alonso Millán). Con Jesús Puente, Licia Calderón. (Se despacha con cinco días.)

INFANTA ISABEL. — (Teléfono 2214778.) (Empresa y dirección: Arturo Serrano.) 7 y 11: ¡Lo más alegre y divertido de Madrid! Juanjo Menéndez y Manolo Gómez Bur, en La idea fija (de Alonso Millán). (338 y 339 representaciones.) ¡El mayor de los éxitos cómicos!

LARA.—(2211631.) 7, 11: Un cuñado de ortigas (de Sauvajon, versión española, Giuliana Ariolli). Por Pedro Osinaga, Pedro María Sánchez, Katy Ussía. Colaboración: Alicia Tomás. (Dirección: José Osuna.)

LATINA.—(Telf. 2652835. Revistas Colsada.) 7 y 10,45: Los cómicos de Madrid, Lina Morgan-Juanito Navarro, en el éxito cómico, La chica del surtidor. El fabuloso «ballet» inglés Stafford-71. (Localidades con cinco días.)

MARAVILLAS.—(2236993.) 7 y 11: Compañía Florinda Chico, en El escaloncito... (de David Turner). (Adaptación de José María Bellido.) Colaboración extraordinaria de Rafaela Aparicio. (Dirección: Antonio Amengual.) (¡Tercer más de éxito!)

MARIA GUERRERO. — (Tamayo y Baus, 4. Telf. 4194769.) Hoy, 7 tarde y 11 noche: Romance de lobos. (Comedia bárbara de don Ramón del Valle-Inclán.) Con José Bódalo, Gabriel Llopart, Arturo López, Ricardo Merino y un reparto de 50 actores. (Ambientación musical: Cristóbal Halffter.) ¡Un gran espectáculo! (Director: José Luis Alonso.) (Ultimas semanas.)

MARQUINA.—(Prim, 11. Tleéfono 2318467.) ¡Quinto mes de éxito! Hoy martes, función única 7 tarde: Elena María Tejeiro, Francisco Valladares, actriz invitada, Milagros Leal, en Las mariposas son libres (de Leonard Gershe). Con Manuel Garco. (Adaptación y dirección: José Luis Alonso.) (Noche, no hay función por descanso compañía.)

MARTIN.—(2316393.) Viernes 19, a las 10,45: Debut de la eminente actriz de la canción Marifé de Triana. con su extraordinario espectáculo, María Maletilla.

REINA VICTORIA.—(2213458.) 7, 11: Una comedia divertidísima, mucho más atrevida de lo que usted esperaba, con Mari Carmen Prendes, Germán Cobos, Francisco Piquer y la presentación de Mary Francis, en Una noche en su casa..., señora. Con Doris Coll. Colaboración: Emilio Laguna.

VALLE-INCLAN.—(Torre de Madrid.) 7, 11. (Orden alfabético.) María José Alfonso, Jaime Blanch, Juan Diego, Emilio Gutiérrez Caba, en Olvida los tambores (de Ana Diosdado). Con Mercedes Sampietro. Colaboración extraordinaria: Pastor Serrador. (Dirección: Ramón Ballesteros.)

ZARZUELA.—(2214341.) 7 tarde y 10,45 noche: Grandioso éxito compañía lírica nacional, con Antología de la zarzuela. Gran cuadro de cantantes, actores, coros, cuerpo de baile, orquesta, rondalla, soldados y banda de cornetas y tambores. (Dirección musical: Moreno Buendía.) (Director: José Tamayo.)

PROGRAMAS DE TV

MARTES 16 DE FEBRERO

MATINAL

12,15 CARTA DE AJUSTE: Estampas mediterráneas.
12,30 Apertura y presentación.
12,32 PRIMERA HORA. «Industria conservera de Murcia», «Recuerdo de Quevedo» y «Riquezas del desierto».
1,30 CONVIENE SABER. «Socorristas ante fracturas» e «Inglés». Lección 12.

SOBREMESA

2,00 SOBRE LA MARCHA. «En este país», «Contra reloj» y «Revista de toros».
3,00 NOTICIAS A LAS TRES.
3.25 BUENAS TARDES. Curiosidades, Revista de cine, MUSICA DE SIEMPRE, Mujeres y Economía.
5,00 Despedida y cierre

TARDE

6,45: CARTA DE AJUSTE. «El caserío» (Guridi).
7,00 Apertura y presentación.
7,03 CON VOSOTROS. Concurso y comentarios acerca del libro «EL CASTILLO EN LA COLINA», de Enrique Bagué. CAPITAN MARTE: «El misterio». RETABLO TV. «Programa de creación». Es la primera obra de Teatro Juvenil escrita por un joven de los Grupos Pilotos para RETABLO TV.
7,55 TELECLUB. No estamos solos. «La ciudad nunca duerme».

NOCHE

8,25 ESTA NOCHE...
8,30 NOVELA (Capítulo II). «Ensayo general para un Siglo de Oro».
9,00 TELEDIARIO.
9,25 LOS ESPAÑOLES. «Arriba el telón». Los orígenes de nuestro teatro desde que surge en los atrios de las iglesias, para tomar forma luego en los «Juegos de escarnio» hasta el Renacimiento, cuando se convierte en recreo exclusivo de la nobleza. A mediados del reinado de Felipe II se abren en las ciudades más populosas los llamados «corrales de comedias», creándose las primeras compañías profesionales. El valenciano Timoneda o el sevillano Lope de Rueda que hizo triunfar la prosa en los escenarios, son hitos especiales hasta las realizaciones definitivas de Tirso, Calderón y Lope de Vega.
9,50 EL CINE. Ciclo MARILYN MONROE. «Río sin retorno» (1954). Director: Otto Preminger. Intérpretes: Marilyn Monroe, Robert Mitchum y Rory Calhoun.
11,20 VEINTICUATRO HORAS.
11,40 Despedida y cierre.

SEGUNDA CADENA

8,00 CARTA DE AJUSTE. «Sinfonía núm. 4» (Brahms).
8,30 Presentación y avances.
8,32 LOS SUPERSONICOS. «Astro millonario».
9,00 BUSCANDO NOVIA A PAPA. «La fuga».
9,30 TELEDIARIO 2.
9,55 EL MUNDO DEL DEPORTE.
10,55 CUENTOS DE CHEJOV. «La dote».
11,25 EL PRECIO DE LA FAMA. «La secuencia de la persecución».
10,20 Despedida y cierre.

CINES

ALBENIZ.—Lo que el viento se llevó.
ALCALA-PALACE.—Corre, cuchillo, corre.
ALVI.—¡Corre, cuchillo, corre!
AMAYA.—Los girasoles.
APOLO.—Enseñar a un sinvergüenza y Los cuatro truhanes.
ARAGON.—Tom y Jerry y Horizontes de grandeza.
ARGUELLES. — Continua, 5: El ejecutor (George Peppard). Panavisión.
AVENIDA. — (2217571.) 4,30, 7, 10,45: Las crueles (Capucine, Carlos Estrada, Teresa Gimpera). Color. (2ª semana.)
AZUL.—Péndulo y Rebeca.
BAHIA.—Los largos días de la venganza y Los insaciables.
BARCELO.—Continua, 5: El ejecutor (George Peppard). Panavisión.
BECERRA.—Maldonne y Enseñar a un sinvergüenza.
BECQUER.—Enseñar a un sinvergüenza y Los cuatro truhanes.
BENLLIURE. — Continua, 5: El ejecutor (George Peppard). Panavisión.
BILBAO.—La ciudad de oro del capitán Nemo.
BRISTOL.—¿Por qué te engaña tu marido? y El precio de amar.
BULEVAR.—Los dientes del diablo.
CALLAO. — (70 mm.) 7, 10,45: Trasplante a la italiana. (Color.) ¡Original! ¡Divertidísima! (Novena semana.)
CANCILLER.—¡Corre, cuchillo, corre!
CANDILEJAS.—Flor de cactus.
CAPITOL.—7, 10,45: ¡Vente a Alemania, Pepe! (Alfredo Landa). Eastmancolor. (14 años.
CARLOS III.—Justicia sin palabras.
CARLTON.—Flor de cactus.
CARRETAS.—10: Viaje de novios a la italiana. La jauría humana. (Dieciocho años.)
CARTAGO. — Continua, 5: Cortina rasgada, En defensa propia.
CERVANTES.—La isla de la muerte y Topaz.
C. LINEAL.—El Oeste loco y Danzad, danzad, malditos.
COIMBRA.—Ataque al carro blindado y El largo día del águila.
COLISEVM.—7, 10,30: Del amor amor y de la infidelidad (Jean-Belmondo, Annie Girardot) (Eastmancolor). ¡Otro triunfo de Claude Lelouch!
CONCEPCION.—El oro de los Rothchild y El largo día del águila.
CONDE DUQUE.—Un hombre llamado Caballo.
CONSULADO.—Justicia sin palabras.
COPACABANA.—Apolo en vacaciones y El largo día del águila.
CHUECA.—Sor Citroën y La ley del forastero.
EL ESPAÑOLETO.—¡Corre, cuchillo, corre!
EMPERADOR. — Infierno en Sunset Street y Encrucijada para una monja.
ESPRONCEDA.—Si te encuentras con Sartana..., ruega por tu muerte y Danzad, danzad, malditos.
EUROPA.—Apolo en vacaciones y El largo día del águila.
FANTASIO.—El pollo de mi mujer.
FATIMA.—Los chacales del desierto y Veinticuatro horas de la vida de una mujer.
FELIPE II.—Pepa Doncel y Amantes.
FLORIDA.—La mujer sin rostro y Operación Póker.
FUENCARRAL. — 7, 10,45: Orfeo Negro. (Technicolor.) (Mayores 18 años.)
FUNDADORES.—(Fundadores, 9. Final Goya. Telf. 2451495.) Continua, 5: Los cuatreros y Teniente Robinson. (Color.) (Tolerada menores.)
GARDEN.—Dos mulas y una mujer.
GRANADA.—Maldonne y Enseñar a un sinvergüenza.
GRAN VIA.—Aeropuerto.
IDEAL.—Las aventuras de Gerard y Sueños de juventud.
IMPERIAL. — 10 mañana: Complementos y Bambi (Walt Disney). Tolerada.
IMPERIO.—Los Brutos, en el Oeste y Al este de Java.
INFANTE.—¡Corre, cuchillo, corre!
JORGE JUAN. — Veinticuatro horas de la vida de una mujer.
JUAN DE AUSTRIA.—¡Corre, cuchillo, corre!
KURSAL.—El guateque y El precio de amar.
LICEO.—La ciudad de oro del capitán Nemo.
LIDO.—Las aventuras de Gerard y Sueños de juventud.
LISBOA.—Operación Mogador y El precio de amar.
LOPE DE VEGA.—7, 10,45: Que esperen los cuervos. (Mayores dieciocho años.) Technicolor.
LUCHANA.—Flor de cactus.
LUX.—Golpe de mano y Red siniestra.
MADRID.—Continua, 10 mañana. Doble programa: Uno después de otro (Lenta e implacablemente, buscan su pasaporte a la eternidad; Richard Harrison); Los jóvenes amantes (La profesión más antigua en la película más atrevida; Junior.) La entrada, rigurosamente prohibida menores. (Séptima semana.)
MARVI.—Los que tocan el piano y El largo día del águila.
METROPOLITANO. — Los largos días de la venganza y Veinticuatro horas de la vida de una mujer.
MOLA.—Los dientes del diablo.
MONACO.—Fresas salvajes y El manantial de la doncella.
MONTECARLO.—Más allá de la ley y Red siniestra.
MONTERA.—Danzad, danzad, malditos.
MONUMENTAL. — Continua, 5: ¡Vente a Alemania, Pepe! (Alfredo Landa). Eastmancolor. (14 años.)
MORASOL. — Enseñar a un sinvergüenza y Los cuatro truhanes.
MUÑOZ SECA. — (2315141.) 10: Estrategia matrimonial y La rubia de Pekín.
MURILLO.—Continua, 5: ¡Vente a Alemania, Pepe! (Alfredo Landa). Eastmancolor. (Catorce años.)
NARVAEZ.—Los cañones de San Sebastián y Sed siniestra.
NIZA.—Broadway sangriento y Los cuatro truhanes.
ODEON.—Noche de titanes y El precio de amar.
OPORTO.—Brotes de pasión y El precio de amar.
ORAA.—Amantes y No desearás al vecino del 5.º
PALACIO DE LA MUSICA.—4,30, 7, 10,45: El ejecutor (George Peppard). Panavisión.
PALAFOX.—Waterloo.
PAVON.—Los largos días de la venganza y Veinticuatro horas de la vida de una mujer.
PAZ-TODD-AO. — 6,45, 10,15: La leyenda de la ciudad sin nombre (70 mm. Technicolor, panavisión) (Lee Marvin, Clint Eastwood, Jean Seberg). (Venta anticipada.)
PEZ.—Héroe sin patria.
PLEYEL.—El gran justiciero y Tarzán y las intrépidas amazonas.
POSTAS.—Enseñar a un sinvergüenza y Los cuatro truhanes.
PRINCESA.—Justicia sin palabras.
PRINCIPE PIO.—3,30: El asesinato de Julio César y La piscina.
PROGRESO.—La ciudad de oro del capitán Nemo.
REAL CINEMA.—Monty Walsh.
REGIO.—Dos mulas y una mujer.
RIALTO.—7, 10,45: El valle del fugitivo (Katharine Ross). Color. (Mayores 18 años.)
RICHMOND.—Trasplante a la italiana.
RIO.—Rebelión en la India y Los cuatro truhanes.
RIVIERA.—Fantasía y También un sheriff necesita ayuda.
ROXY «A».—Justicia sin palabras.
ROXY «B».—Pierna creciente, falda menguante.
SAINZ DE BARANDA.—Maldonne y Enseñar a un sinvergüenza.
SALAMANCA. — ¡Vente a Alemania, Pepe!
SAN CARLOS.—Continua, 4 tarde: Un lugar llamado Glory, Funny girls. (Color.) Mayores 18 años.
SAN REMO.—El turismo es un gran invento y Salario para matar.
SOL.—10 mañana: El gran robo y Más allá de la ley.
TIVOLI.—Héroe sin patria.
UNIVERSAL CINEMA. — Continua, 5: Tic, tic, tic. (Techniçolor.) 14 años.
URQUIJO.—Flor de cactus.
VALLEHERMOSO.—Cáete muerta, ca-riño y Danzad, danzad, malditos.
VELAZQUEZ.—La ciudad de oro del capitán Nemo.
VERGARA.—El precio de amar.
VERSALLES.—Cerveza para todos y El precio de amar.
VICTORIA.—Justicia sin palabras.

SALAS ESPECIALES

ALEXANDRA.—Las pídoras de Hércules.
CINE-STUDIO CALIFORNIA. — (2440053.) Continua, 5. Numeradas, 10,30: La conjura de los boyardos (segunda época de Iván el Terrible). Un filme soviético de S. M. Eisenstein. (V. O., subtitulada.) Blanco, negro y color. (7.ª semana.)
GALILEO.—Castillos en la arena.
GAYARRE.—Continua, 4,30 a 9. Numeradas, 10,45: El jardín de las delicias (de Saura). Con José Luis López Vázquez, Francisco Pierrá, Luchy Soto. (Ultimo día.)
INFANTAS.—Continua, 4,15 a 10. Numeradas, 10,45: Tristana (de Buñuel). Con Catherine Deneuve, Fernando Rey y Franco Nero. (Ultimo día.)
PALACE. — Continua, 4,30 a 10. Numeradas, 10,45: La maison des Bories (de Jocques Doniol-Valcroze). Con Marie Dubois, Matthieu Carriere, Maurice Garrel. (V. O., subtitulada.)
PEÑALVER.—Continua, 4 a 10. Numeradas, 10,45: All the king's men (El político) (de Robert Rossen). Con Broderick Crawford y Juanne Dru. (V. O., subtitulada.)
POMPEYA.—Continua, 11,15 a 6. Numeradas, 7, 10,45: The impossible years (Los años imposibles) (de Gordon). Con David Niven, Lola Albright y Chad Everett. (V. O., subtitulada.)
REX. — (2471237.) Continua, 11 mañana a 6 tarde. Numerada, 7 tarde. Continua, 9,30 noche: Night of the living dead (La noche de los muertos vivientes).
ROSALES.—Continua, 4,15 a 10. Numeradas, 10,45: Prisión sin rejas (de Moguy). Con Corinne Luchaire y Roger Duchesne. (V. O., subtitulada.)

VARIOS

LA TUNA CLUB.—Discoteca, todas las tardes (ambiente universitario). Andrés de la Cuerda, 3 (Argüelles).
PARANINFO CLUB DISCOTECA.—Todas las tardes. Fernández de los Ríos, 67 (Moncloa).

ERAN ASESINOS Y LADRONES; PERO TERMINARON SIENDO HEROES

SECCION DE ANUNCIOS TELEGRAFICOS

TARIFA: 2,00 PESETAS CADA PALABRA

CONSULTAS

CLINICA especializada. Doctor Hernández. Duque Alba, 10. Enfermedades venéreas. Análisis. 2653446. (75.)

«CLINICA Fuencarral». Enfermedades venéreas. Dirección facultativa: Doctor Vázquez Vicente (colegiado 5.015). Fuencarral, 88. (40.)

DEMANDAS

GANE dinero, de 10.000 a 20.000 pesetas mensuales, cultivando champiñones en sus ratos libres y en su propia casa. Trabajo apto para todos. Exito extraordinario. Compramos producción a alto precio. Escribir a Cultivos Alba, calle Enamorados, 23, Barcelona (13).

HIPOTECAS

HIPOTECAS rápidamente. Gadea. Padilla, 61.

HIPOTECAS rapidísimamente, primeras, segundas. garantizadísimas. Franco. Bravo Murillo, cuatro. 2248558.

HIPOTECAS 24 horas. Exclusivas Merino. Fuencarral, 23.

HIPOTECAS 24 horas. Exclusivas Merino. Marqués Urquijo, 10.

COMPRAMOS letras procedentes ventas de pisos. Exclusivas Merino. Marqués Urquijo, 10. Fuencarral, 23.

MAQUINAS ESCRIBIR

ALGI. Calvario, 25. (Tirso Molina). Venta, alquiler. Facilidades. 2274567.

PATENTES

Ofrécese licencia explotación patentes números:

61.713: «Nuevo vástago rebosadero descargadores inodoros».
100.110: «Fonendoscopia juguete».
106.840: «Reloj juguete».
109.291: «Carro con cabezas caballo de juguete».
117.443: «Un juguete».
118.333: «Butaca dos plazas».
123.242: «Coche viajeros juguete».
214.166: «Procedimiento descarga líquido cisternas inodoros».
232.356: «Circuitos vía impulsos».
240.348: «Procedimiento telescópico elástico producir descarga cisternas inodoros accionamiento vertical ascendente y descendente».
275.087: «Dispositivo soporte flotador grifo inodoros».
286.275: «Dispositivos apretadura controlada arrollamientos».
296.082: «Máquina extracción zumo de frutos agrios cortados por la mitad».
331.317: «Dispositivo telecontrol cíclico».
343.571: «Instalación mando distancia para presión aceite en tubos conducidos a puntos de engrase aparatos engrase a presión». Informará Registro Propiedad Industrial.

OFRECESE licencia explotación certificado adición 316.827: «Mejoras en la patente principal, 299.791, "Aparato para la clasificación de materiales según su resistencia eléctrica"». Dirigirse a Oficina García Cabrerizo, Princesa, 14 o Registro Oficial de Propiedad Industrial. Madrid.

OFRECESE licencia explotación patente invención 285.551: «Un dispositivo para el cierre de acumuladores estanco». Informará Registro Propiedad Industrial.

OFRECESE licencia patente invención 313.532: «Mejoras en cerraduras de seguridad». Informará Registro Propiedad Industrial.

RADIO TV

TELEVISORES. Superautomáticos, ocho días prueba gratis. Sin entrada. 590 mensuales. Regalo: tocadiscos, estufa, reductor, antena, mesita. Todo verdad. Servimos simple llamada 2452846-2562479. Exposición: Hermanos Machado, 35 (juntito Metro Quintana). Telecristino.

VENTA DE PISOS

PISOS en Argüelles. Venta de viviendas de 2, 3 y 4 dormitorios en la plaza de la Moncloa frente a la Universidad, el parque del Oeste y Princesa. Magníficas condiciones de compra. Entrada y resto en 70 meses. Disponemos también de apartamentos de 50, 70 y 80 m². Visite sin compromiso nuestras oficinas en la misma obra. Hilarión Eslava, 21. Madrid. Telf. 4493418. Le esperamos cualquier día. Sábados y festivos, por la mañana, también.

AYUNTAMIENTO DE MADRID

DELEGACION DE HACIENDA, RENTAS Y PATRIMONIO

SOLARES EDIFICADOS Y SIN EDIFICAR

ANUNCIO

Exposición al público de la matrícula para el año 1971 correspondiente al arbitrio de SOLARES EDIFICADOS Y SIN EDIFICAR

Aprobada por decreto del ilustrísimo señor Delegado de Hacienda, Rentas y Patrimonio, de fecha 12 del actual la matrícula confeccionada para la exacción del citado arbitrio, se pone en conocimiento de los contribuyentes obligados al pago del mismo que, en cumplimiento de lo ordenado en el artículo número 111, del Reglamento de Hacienda Municipal de Madrid («B. O. del E.», número 312, de 29 de diciembre de 1964), se halla expuesta al público en la Delegación de Hacienda, Rentas y Patrimonio (Negociado de Solares Edificados y sin Edificar), calle de Sacramento, número 1, planta 1.ª, por el plazo de quince días laborables (horas de 9,30 a 12,30 de la mañana), durante los cuales podrán ser examinadas por los contribuyentes y formular las reclamaciones que se estimen procedentes, referidas únicamente a la inclusión, exclusión, variaciones en la base de la exacción o cambio de titular, debiendo advertirse que los valores consignados en la referida matrícula para los solares sin edificar, tienen carácter provisional y habrán de entenderse sustituidos por los que definitivamente correspondan conforme al Indice Municipal aprobado para el actual trienio 1970-1972, estimándose rectificada con carácter general en este sentido la valoración de dichos solares en el Registro.

Madrid, 12 de febrero de 1971. — EL SECRETARIO GENERAL, Firmado: *Juan José Fernández-Villa*

Ayuntamiento de Madrid

entretenimientos

ACEPTE USTED UN CONSEJO!

PARA SU JARDIN

Si se entierran las hojas caídas de los árboles durante el otoño, para la primavera se habrán podrido y servirán para mejorar la tierra considerablemente. Pero separe las hojas de aligustre, pues tardan mucho más en estropearse.

PARA SU COCHE

Si tiene usted ya pensado el coche que va a comprar el año próximo, no se olvide de que en algunos nuevos modelos, particularmente bajos, será más difícil entrar y salir, especialmente a los pasajeros de más edad.

PARA SU CASA

Las alfombras pequeñas tienen la desesperante costumbre de meterse dentro de la aspiradora cuando se limpian. La mejor manera de evitarlo es poniéndolas encima de una alfombra o un felpudo más largo antes de pasar la aspiradora por encima de ellas.

Pilina

«Si continúas imitando el gruñido de los cerdos acabarás pareciéndote a uno de ellos.»

¿COMO PUEDO HACERLO?

P.—¿Qué puedo hacer con una cremallera que no sube y baja con facilidad?

R.—Si la prenda es oscura, frote la cremallera varias veces con la punta de un lapicero y abra y cierre la cremallera tres o cuatro veces y el grafito hará que la cremallera corra con más suavidad. Si la prenda es blanca o de un color claro, haga lo mismo con un poco de cera de velas

PROBLEMA

Si seis caballos toman parte en una carrera, ¿sabría decir de cuántos modos diferentes estos seis caballos podrían terminar primero, segundo y tercero?

MINIGRAMA

1 C	2 F	3 G	4 B	5 D	6 A	■	7 G	8 H	9 E
10 G	11 E	12 C	13 F	■	14 H	15 A	16 I	17 C	18 E
19 F	20 A	21 E	■	22 H	23 A	■	24 D	25 F	26 G
■	27 G	28 D	29 B	■	30 E	31 I	32 H	■	33 A
34 E	35 D	36 B	37 G	■	38 C	39 E	■	40 I	41 G
■	42 F	43 A	44 E	■	45 C	46 F	47 E	48 I	49 I
50 H	51 A	52 F	53 B	■	54 D	55 C	56 H	■	■

A. Repisa o apoyo para sustentar cualquier cosa ..... — — — — — — —
33 23 51 6 43 15 20

B. Conjunto de vegetales que forman los prados naturales ..... — — — —
4 53 29 36

C. Asir una cosa a otra haciendo presa en ella ..... — — — — — —
1 55 17 38 12 45

D. Naturales de una nación europea ..... — — — — —
35 28 54 5 24

E. Conjunto de maderas que sirven para un edificio u otra obra ..... — — — — — — — — —
9 34 18 39 11 47 30 44 21

F. Pedazo de pan o bollo seco y duro ... — — — — — — —
13 46 42 2 25 52 19

G. Instrumentos para mantener unidos pliegos de papel ..... — — — — — — —
16 26 41 3 7 27 37

H. Asamblea de patricios que formaban el Consejo supremo de la antigua Roma ..... — — — — — —
32 50 56 24 22 8

I. Cada uno de los cuadriláteros que constituyen el tejido de la red ..... — — — — —
49 31 48 40 16

HOROSCOPO para hoy

ARIES

SALUD.—Buena.

TRABAJO. — La atmósfera será tensa, cargada. Procure no mezclarse en ninguna disputa o saldría malparado.

AMOR.—Trate de ser más comunicativo.

TAURO

SALUD.—Estado febril.

TRABAJO. — Sea más constante y no cambie continuamente de idea.

AMOR.—Norma.

GEMINIS

SALUD.—Sea sensato y no cometa tonterías.

TRABAJO—No sea impulsivo y no hable sin haber pensado antes en las consecuencias que sus palabras podrían tener

AMOR.—Malo.

CANCER

SALUD.—Excelente.

TRABAJO.—No trate de realizar toda la labor por sí solo. Necesita la ayuda de sus compañeros aunque se niegue a reconocerlo.

AMOR. — El rencor podría minar su felicidad.

LEO

SALUD.—Buena.

TRABAJO.—Un asunto que le preocupaba se resolverá felizmente.

AMOR. — Noticias agradables de la persona amada.

VIRGO

SALUD.—Haga más ejercicio.

TRABAJO. — Si quiere que su situación económica mejore, trate de ser más práctico.

AMOR.—Sus temores se disiparán.

LIBRA

SALUD. — Malestar general, dolor de cabeza.

TRABAJO. — No trate de tomar en serio hoy sus obligaciones; su estado físico se lo impediría.

AMOR.—Bueno.

ESCORPION

SALUD.—Muy buena.

TRABAJO.—Crisis económica; debería tomar una decisión cuanto antes; su situación no le permite esperar más.

AMOR.—No se resista; aunque no quiera reconocerlo está enamorado.

SAGITARIO

SALUD. — Acuéstese más temprano y madrugue más; su vida es algo desordenada

TRABAJO.—Ponga sus ideas en claro; la confusión podría hacerle actuar de forma equivocada.

AMOR.—No se engañe; la persona amada juega con usted

CAPRICORNIO

SALUD.—Buena.

TRABAJO.—No tenga miedo de exponer sus ideas. Le conviene hablar claramente con sus superiores.

AMOR.—Momento de crisis.

ACUARIO

SALUD.—Excelente.

TRABAJO.—Líbrese de sus complejos y no tenga miedo; el triunfo le aguarda.

AMOR.—Pequeña contrariedad.

PISCIS

SALUD.—Buena.

TRABAJO.—No sea soberbio ni trate a sus compañeros de esa forma despótica.

AMOR. — Sea sincero. Es mucho mejor.

LOS NIÑOS NACIDOS HOY.—Serán sinceros, valientes y muy generosos. Sin embargo, habrán de controlar su mal genio si no quieren tener muchos disgustos en la vida.

SOLUCIONES

SOLUCION AL PROBLEMA

Tomás, creyendo que tiene tiempo de sobra, ha llegado en realidad a las 8,30, con su reloj marcando las 8,20, Antonio, por otra parte, llegará cuando su reloj marca las 7,45, lo que quiere decir que estará allí a las 7,40, es decir, quince minutos antes de la cuenta.

SOLUCION AL MINIGRAMA

A. Cincha
B. Reina.
C. Yolillo.
D. Cenote.
E. Carenar.
F. Extensión.
G. Nonio.
H. Heno.
I. Cárcel.

«El honor es la conciencia externa, y la conciencia, el honor interno» (A. DE VIGNY).

Ayuntamiento de Madrid

Próxima regulación en las tarifas de las auto-escuelas

★ DESCIENDE EL NUMERO DE ASPIRANTES A CONDUCTOR

★ Unificación de centros para el reconocimiento médico

Tres mil aspirantes a profesores de auto-escuela se han presentado a los exámenes que en Madrid, Barcelona, Sevilla, Valencia, Bilbao, León y Santa Cruz de Tenerife se han venido realizando últimamente. Muchos de ellos tendrán que repetirlos. La cifra exacta aún no se sabe, porque ahora se están estudiando los expedientes de las dos primeras fases de los exámenes.

La primera constaba de un examen de cultura general: rellenar un cuestionario, problemas de aritmética y un ejercicio de redacción. El segundo ejercicio consistía en contestar un cuestionario sobre conocimientos del Código de Circulación y mecánica del automóvil. Su calificación lo hará el tribunal central con sede en Madrid, aunque las pruebas de aptitud se hayan realizado en las distintas provincias enumeradas.

Una vez pasadas dichas pruebas, los aspirantes a profesores deberán hacer prácticas de conducir y de circulación en sus propias provincias. Y, como último ejercicio, desarrollar una lección referente a la segunda prueba. Este último se realizará en Madrid.

Con ello toma una mayor seriedad y garantía el profesorado de auto-escuelas.

Hasta ahora se realizaban, desde el año 1965, cursos de formación pedagógica con el fin de perfeccionar y actualizar a todas estas personas en las nuevas técnicas de la enseñanza. Por ello, el Grupo Nacional ha creado una escuela especial, con sede en Madrid, primera y única de España, por la que ya han pasado todos los directores y donde actualmente, a un ritmo muy acelerado, estudian todos los profesores del país. Esta labor de puesta a punto quedará finalizada a últimos de este año y a partir de primeros del año 1972 la Escuela Nacional del Grupo Sindical comenzará a realizar cursos de formación para nuevos profesores, cuya duración aún no está determinada. Su fin: hacer mejores conductores para ahorrar vidas humanas.

⁕ Disminuye el deseo de obtener carnet

España cuenta con 2.600 auto-escuelas, de las que 250 están en Madrid.

En este momento el negocio de las auto-escuelas está atravesando una etapa de altibajos. ¿Causas? Varias y de distinta índole.

Se puede decir que el deseo de la obtención del carnet de conducir ha descendido en una tercera parte con respecto al año 1969.

El pasado año se expidieron 614.943 carnets para un total de 565.528 conductores sobre un total de cinco millones quinientos mil conductores.

⁕ Competencia de las auto-escuelas

Las tarifas que se rigen en las auto-escuelas varían de unas a otras. Esta competencia en los precios, en cierto modo, puede significar un mayor interés dentro del desarrollo de la actividad, según el criterio de algunos, pero se va hacia una regulación de precios, puesto que la inmensa mayoría de los costos son los mismos, tales como precios de los coches, material de enseñanza, gasolina, seguros, sueldo base, seguros sociales, etcétera. Donde realmente debiera existir la competencia es en la noble pugna por superarse en la enseñanza.

Mejores instalaciones, mejores profesores, mayores atenciones al público, para conseguir mejores conductores: ahí es donde la competencia debe reflejarse.

Hay escuelas que cobran precios inferiores, pero por lo general después se ven los malos resultados en los exámenes. Aparte de ello, en algunas escuelas que ofrecen inferiores precios, resulta que a la larga les cuesta igual que en otra que pueda cobrar más, ya que en la barata, como la enseñanza suele ser más incompleta, se ve precisado el aspirante a conductor a presentarse a exámenes varias veces, con los gastos consiguientes.

Una escuela que cobra más, pero que también enseña más, presenta al alumno a examen cuando, en conciencia, se le considera con amplio margen de posibilidades de aprobar.

Con esta reorganización de precios que pronto saldrá a la calle se pretende unificar las tarifas que no serán mayores que el precio medio actual.

⁕ Coches preparados

Cuando una auto-escuela necesita un coche para realizar su trabajo se exige, de entrada, que vayan adaptados de doble mando y, posteriormente, la Jefatura de Tráfico realiza una inspección que, actualmente, suele ser cada año.

Con la nueva ley que la Jefatura de Tráfico ha elaborado y que pronto será ratificada, está previsto que esta inspección se realizará dos veces por año obligatoriamente. Y más veces si lo creen preciso, de modo voluntario, cada auto-escuela de España.

De esta forma se evitará en lo sucesivo que el alumno acuda al examen con un coche en malas condiciones. Motivo, en muchos casos, del suspenso y continuación de clases prácticas, con el consiguiente desembolso y encarecimiento del permiso de conducir.

Esto se venía haciendo, pero no de un modo riguroso, ya que este organismo ha sido hasta ahora benévolo. Pero la adaptación a la Reglamentación de 29 de marzo de 1969 obligó, en muchos casos, a cambios totales incluso de locales, a bastantes auto-escuelas.

También en esta nueva Reglamentación está previsto que la duración de las clases prácticas no exceda de tres cuartos de hora, tiempo que, por otra parte, ya es habitual en muchas de ellas.

⁕ Lo que gana un profesor

Madrid cuenta con unos 1.100 profesores. En toda España hay alrededor de 7.000. Los sueldos que perciben están en el orden de las 7.000 pesetas hasta las 18 y 20.000 pesetas. La regulación de la jornada laboral es igual a la de la enseñanza privada. Esto es, jornada laboral de seis horas. El resto se considera horas extraordinarias, con las correspondientes autorizaciones de las Delegaciones Provinciales de Trabajo.

⁕ La llamada quinta prueba

Ya desde el 4 de febrero de 1969 está prevista la mal llamada quinta prueba.

Aunque en Madrid esta prueba se ha adherido al resto relativamente hace poco tiempo, hay provincias que ya la habían adaptado. Si hasta ahora no se hizo fue por la imposibilidad de contar con examinadores suficientes.

Esta prueba ha retraído a muchas personas, por lo que ha descendido el número de solicitantes. Sin embargo, en un informe de la Jefatura Central de Tráfico, las cifras son elocuentes: un 66 por 100 pasan el examen teórico en la primera o cuarta tentativa (el cómputo se realiza al mismo tiempo que la solicitud de examen) y un 51 por 100 aprueban la parte práctica en estas tentativas.

La «quinta» prueba consiste en realizar un recorrido de uno a tres kilómetros a través de zonas suburbanas cerca de una carretera principal. Con esto se consigue que el alumno actúe en una situación real.

Para efectuar esta modalidad de examen, cada Jefatura Provincial estudia los itinerarios más idóneos y, hasta cierto punto, imprevistos para que el alumno no los conozca de antemano. De todas formas se prevé que esta prueba tenga un recorrido mínimo de tres kilómetros y máximo de cinco.

⁕ Centros médicos obligatorios

Sólo en algunas provincias existen centros de reconocimientos sanitarios con carácter voluntario. Sin embargo, la Jefatura Central de Tráfico ha presentado un proyecto, en la actualidad en estudio, para que estos centros especializados tengan carácter obligatorio. De esta forma habrá la seguridad de que el alumno cumple los requisitos necesarios en materia de salud.

Este certificado, junto con el resto de los necesarios para la solicitud del carnet, pueden ser recogidos en el caso de que el alumno suspenda y vuelva a necesitar para la próxima convocatoria. Una medida que, aunque ya existía, muchos ignoran y pagan, otra vez, todo el papeleo.

Con la futura obligatoriedad de acudir a centros concretos de reconocimiento médico, terminará el sistema de obtención del certificado expedido por cualquier médico que, sin contar con los aparatos adecuados, servían para la solicitud de convocatoria para el examen de conducir.

Sol FUERTES

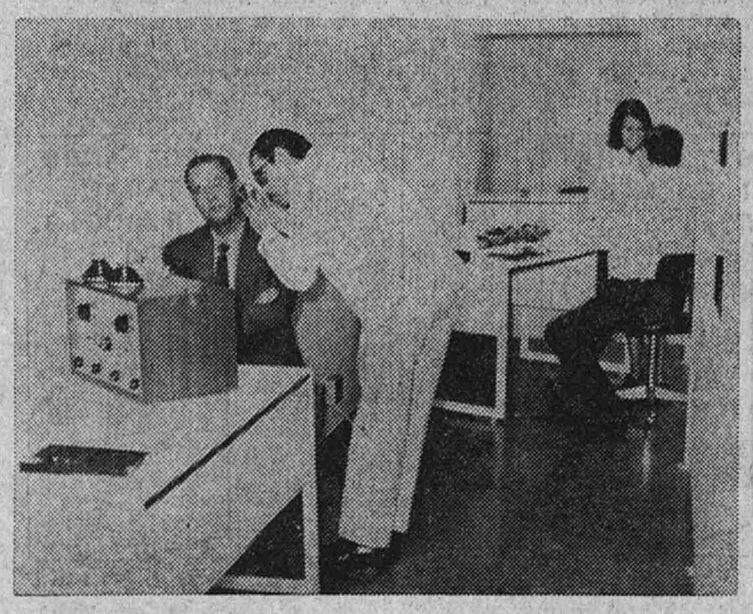

Ayuntamiento de Madrid