Arriba

FUNDADO POR JOSE ANTONIO PRIMO DE RIVERA

DIRECTOR: JAIME CAMPMANY. — EMPRESA: PRENSA Y RADIO DEL MOVIMIENTO

DEPOSITO L.: 17-1958 — AVDA. GENERALISIMO, 142 — MADRID-16 — TELS. 215 06 40 y 215 22 40

NUMERO 11.957 — II EPOCA — MADRID, VIERNES 26 DE MARZO DE 1971 — 4 PESETAS

METODO CABALLERO DE MECANOGRAFIA

Unico completo. Comprende tres textos encuadernados en espiral. Mecanografía al tacto, 110 pesetas; Prácticas de Mecanografía, 100; El Secreto de la Velocidad, 100; Método Caballero de Taquigrafía, 100 pesetas.

DE VENTA EN LIBRERIAS

ESTADOS UNIDOS

El Senado niega el crédito para el avión comercial supersónico

★ LA ENTREVISTA ALLENDE-LOPEZ BRAVO ★

"CORDIAL Y MUY POSITIVA"

ESPAÑA PROGRAMARA EL DESARROLLO DE VARIAS PROVINCIAS CHILENAS

«Los sistemas sociales distintos no son obstáculo para el trato internacional»

La visita del Ministro español de Asuntos Exteriores, Gregorio López Bravo, a Chile alcanzó ayer su culminación con la entrevista mantenida con el Presidente Allende, calificada de «cordialísima» y «muy útil». Las atenciones que, incluso en el terreno personal, encuentra la misión española, llaman poderosamente la atención de los observadores, que subrayan las múltiples posibilidades que ofrece a ambos países la relación bilateral. En este sentido destaca extraordinariamente el hecho de que los técnicos españoles programarán el desarrollo económico de algunas provincias chilenas, lo que parece ser una respuesta a la petición del Presidente Allende de obtener «colaboraciones concretas».

López Bravo ha mantenido, pues, múltiples contactos, cuyo eje fundamental es el incremento de las relaciones económicas, comerciales y los contactos de todas clases en el marco de un respeto mutuo por los sistemas sociales diferentes, que, como señaló el canciller chileno, Almeyda, «no son obstáculo para el trato internacional». El Ministro visitó asimismo las instalaciones de la colonia española, donde mantuvo una conversación con la Prensa y ofreció un banquete a su colega chileno.

※ ※ Amplia información en página 11

RENUNCIA AL PODER AEREO

23.000 millones de pesetas perdidos en el proyecto

Nixon comenta contrariado la decisión del Congreso

Con el rechazo por el Senado norteamericano de la petición de un nuevo crédito para la construcción del avión civil supersónico («SST»), los Estados Unidos pierden virtualmente la supremacía aérea en el transporte comercial de pasajeros en beneficio de los proyectos anglo-francés y ruso. Al mismo tiempo, se deshace uno de los equipos técnicos más importantes del mundo, catorce mil familias quedan sin trabajo y se pierden más de veintitrés mil millones de pesetas que han sido gastadas hasta el momento en los proyectos de investigación. El Presidente Nixon ha mostrado veladamente su irritación por el fin de este gran proyecto tecnológico que hace perder a los Estados Unidos su liderato mundial, y aunque muestra su esperanza en un posible arreglo el problema se presenta como de difícil solución. Varios Bancos han negado la concesión de crédito al proyecto, de cuyas realizaciones habrá que hacer almoneda para recuperar algo de las cantidades invertidas. El rudo golpe que supone la medida tomada por el Senado respecto al «SST» no va a ser superado a corto plazo por las empresas que llevaban el proyecto adelante. Ahora queda por ver la capacidad de reacción de estas industrias.

Información en página 12

CONSEJO NACIONAL

Ayer se reunieron, en la Alta Cámara, y presidida por el Ministro Secretario General y Vicepresidente del Consejo, las Ponencias de "Regionalismo" y "Asociacionismo".

Sobre el primero de estos temas, la Ponencia acordó realizar una encuesta entre personas e instituciones para recibir opiniones y criterios que les servirán en su labor.

● LICINIO DE LA FUENTE EN ALMERIA

«Los salarios y las pensiones tienen que ser elevados para que vayan por delante de la elevación del nivel de vida», dijo ayer el Ministro de Trabajo, señor De la Fuente, durante su estancia en Almería, adonde se trasladó con objeto de inaugurar la primera residencia de pensionistas de la Seguridad Social. El Ministro tuvo también un amplio cambio de puntos de vista con las autoridades de la provincia y con el Pleno del Consejo Sindical, en el transcurso del cual se examinaron los problemas que tiene actualmente planteados la provincia. (Pág. 4.)

● LANUSSE PRESIDENTE

Después de las agitadas jornadas que ha vivido Argentina se abre una nueva etapa política. El general Lanusse, que hace sólo unos días fuera destituido como jefe del Ejército por el Presidente Levingston, sustituirá a éste a partir de hoy en la Presidencia de la República. (Crónica de nuestro enviado especial, V. Luis Botín, en página 11.)

● DECLARACIONES DE JUAN MARI BRAS

El líder del más importante partido independentista puertorriqueño, Juan Mari Bras, ha hecho unas declaraciones a la agencia Efe, de gran contenido tras los disturbios recientes, en los que murieron dos policías. Mari Bras defiende la acción armada y afirma que «las Naciones Unidas sólo actúan cuando los cadáveres están ya enterrados». (Pág. 14.)

● TITO EN ROMA

El mariscal Tito, Presidente de la República yugoslava llegó ayer a Roma. Además de las entrevistas que sostendrá con los dirigentes italianos será recibido por el Papa, como se anunció oportunamente. En el temario de las conversaciones italo-yugoslavas destacan, al margen de las conversaciones bilaterales con la cuestión de Trieste, la seguridad en el Mediterráeno y la aportación a la distensión en Europa. (Crónica de Roma en pág. 13.)

● EL PLAN MANSHOLT

Los ministros de Agricultura de los «seis» han logrado un acuerdo respecto a la política agraria del Mercado Común Europeo. Este acuerdo afecta a la renovación de las estructuras agrícolas y al aumento de los precios de los productos del campo. (Pág. 21.)

LOS PRINCIPES EN CADIZ

Desde el balcón del Ayuntamiento, los Príncipes de España corresponden al cariñoso recibimiento que miles de granadinos les tributaron en la playa de San Juan de Dios. Don Juan Carlos y Doña Sofía llegaron en la mañana de ayer a Cádiz, a bordo del minador "Marte", procedentes de Sanlúcar de Barrameda. En el salón de actos del Ayuntamiento el Príncipe presidió una sesión extraordinaria, en la que el Alcalde le expuso los problemas más acuciantes de la ciudad, entre los que destacan la educación y la falta de viviendas. Por la tarde, Sus Altezas visitaron el polígono Bahía Gaditana y los terrrenos donde quedará emplazada la Universidad de Cádiz, así como la Escuela de Formación Profesional "San Severino". (Información en pág. 5.)

Ayuntamiento de Madrid

Sobre cine

NO. No puedo contestar a una encuesta sobre temas cinematográficos. No puedo, porque no sé.
¿Con qué frecuencia voy al cine y qué tipos de películas veo yo?

Esta pregunta, en vez de hacerme reflexionar sobre cine como sería lógico, interesante y correcto, me hace reflexionar, egocéntricamente, para mi diario, sobre mí.

He ido muy poco al cine en mi larga vida. Muy poco, teniendo en cuenta que siempre he vivido en lugares llenos de salas de espectáculos y que hay una lista antológica de películas calificadas de interesantes por los entendidos, que no he visto; aun de películas proyectadas en esas salas de espectáculos a mi alcance.

No se puede decir que haya sido un espectador inteligente, curioso, ávido en ocasiones, dispuesto a buscar con una linterna los nuevos o antiguos valores, a disfrutar, a discutir el cine.

Y por otra parte, tampoco suelo buscar evasión de mis penas, furias o aburrimientos en el cine. Sé que a la mayoría de los seres humanos la imagen de la pantalla les absorbe la atención, les saca de sus propias preocupaciones y por eso les descansa, les evade. Pues no: acabo de descubrir que a mí no me sucede tal cosa. Busco un descanso en el cine cuando ya estoy descansada de antemano: por ejemplo, en vacaciones, en verano (por eso he visto tantas películas estimables pasado ya su momento publicitario, en copias cascadas o recortadas). Pero si voy al cine como pasatiempo, en un momento malo, y no se produce ese encuentro (que no espero casi nunca en las películas), encuentro con algo más que el simple pasatiempo, las imágenes no sólo no me absorben la atención, sino que me molestan extraordinariamente. No me gusta que el tiempo se me marche en aburrimiento. Casi no puedo soportar estar en el local cerrado. Y si por cualquier circunstancia no puedo escaparme, mi fastidio es grande, desproporcionado. Pero sí. Puedo. Me he escapado muchas veces, y lo he hecho como si me escapase de una cárcel: con grandes precauciones para no molestar, de puntillas. Cuando me escapo, ¡qué alegría de encontrar mi tiempo otra vez, sin tener que pasarlo a oscuras viendo imágenes que no me llegan a interesar! Por eso voy tan poco al cine.

Como fenómeno de masas creo que el cine puede servir de lavado cerebral y sirve. Y a veces, en vez de lavado, de ensuciador cerebral masivo, y que en este sentido es importantísimo, sobre todo ahora, que, además, se mete en todos los «hogares», desde la torre a la chabola, por medio de la televisión. El cine es tan importante socialmente, o más, que la imprenta. Artísticamente puede ser muy importante también: de diferente manera puede hacernos sentir una catarsis como el gran teatro. En este sentido no es más ni menos importante socialmente que el teatro o el libro. Es importante, quizá de manera más fugaz, más pasajera, en la sensibilidad que otras artes. Un gran filme —aun los que conservan su validez de mensaje vivo durante todo el tiempo (bueno, durante todo el tiempo de que hasta ahora puede disponerse para comprobaciones de este tipo)—, como los filmes clásicos de Charlot, por ejemplo, aun esos, parece que están abocados en cualquier momento a no perdurar, a dejar de ser vivos, a hacerse fantasmas de sí mismos, cosa que no sucede con las grandes obras de arte de otro tipo.

Pero ¿quién diablos soy yo para escribir de esto? No debo tener voz ni voto en la cuestión. Debo, honradamente, devolverles la encuesta sobre cine, explicando que nada sé de lo que allí se me pregunta. Veo demasiado poco cine para emitir juicios y opiniones. ¿Y qué filme me ha enseñado algo para mí desconocido? ¿Una versión nueva de cosas nuevas que yo no hubiera pensado por mí misma?

¡Ah!, sí. No lo olvido precisamente por esto, por ser mensaje de un momento de la vida de la Humanidad, un momento fugaz entre otras fugacidades, un momento captado en imágenes, color, impresiones que sólo el arte del cine me parece que podía dar así. Me refiero a la película «Blow-Vp», de Antonioni; la vi hace algunos años y desde ese momento miré a mi alrededor de otra manera y se me descubrieron puntos de vista que ni había soñado en el instante presente del discurrir de la vida y las gentes. Y por eso, por la fugacidad cinematográfica del mensaje artístico, creo que me impresionó tanto. Tanto y además por la manera de serme revelado: en puro cine.

MARZO 1971.

LA PRENSA

SALARIO MINIMO

El diario "Ya" comenta en un editorial el nuevo salario mínimo, aprobado recientemente en Consejo de Ministros, y tras hacer alusión al cumplimiento de lo previsto en el II Plan de Desarrollo, dice:

"Pero la cuestión ha de contemplarse también desde otros puntos de vista. Cuando en 1963 se estableció el salario mínimo interprofesional en 60 pesetas, es decir, alrededor de las 25.000 pesetas anuales, el presupuesto total mínimo diario para un matrimonio con dos hijos, en Madrid, se cifraba para el mes de enero por los redactores del "Boletín de la Acción Social Patronal", en 148,63 pesetas diarias; es decir, salvo error, en unas 54.250 al año. La diferencia entre salario mínimo y necesidades que habían de ser cubiertas con él en el supuesto aludido era de 29.050 pesetas.

El salario mínimo a partir de abril de 1971 es de unas 54.000 pesetas anuales, como queda dicho. El boletín "Acción Empresarial" correspondiente a los meses de enero y febrero del año en curso calcula las necesidades de un matrimonio con dos hijos, en Madrid, para el mes de diciembre, en 119.220 pesetas anuales como mínimo. La diferencia entre necesidades y salario es de 65.220 pesetas. Dicho de otro modo: el salario mínimo no cubre ni de lejos el presupuesto familiar mínimo de gastos calculado no por una entidad obrera, sino por una entidad empresarial, aunque ciertamente muy respetable por todos los conceptos. ¿Cuántos son los trabajadores españoles que no tienen más ingresos que el salario mínimo? Se ha dicho que unos quinientos mil. Entonces, en España, con una población activa de doce millones y medio de trabajadores, de cada veinticinco de éstos hay uno que no puede satisfacer sus necesidades con el salario mínimo oficial. ¿El 4 por 100 es una cifra tan alta que no permita su reducción a ser posible a cero?"

ATENCION A LOS PRECIOS

Bajo este título escribe Indalo en "Pueblo" sobre la subida de los precios, en especial de los productos alimenticios:

"Pero si esto no fuera suficiente, ahí están las sufridas amas de casa para darnos cuenta a través de su experiencia diaria de lo que está ocurriendo en el mercado. Ellas se quejan, y creo que con razón. Aunque oficialmente el costo de la vida en febrero ha descendido en 0,09 por 100, el hecho es que muchos productos importantes, como la carne, cuyo consumo está aumentando, por obra y gracia de nuestro desarrollo económico, continuamente en nuestro país está experimentando aumentos importantes de precios. Y otra cuestión preocupante: se advierten ciertos desbarajustes. Un mismo artículo, de idéntica calidad, a veces se vende a precios muy distintos en los mercados. Esto obliga al ama de casa a las consabidas "vueltas" por el mercado antes de decidirse a elegir el "puesto" para la compra. Lo grave de esto es que se crea desconfianza y desorientación en muchas amas de casa, que luego no pueden creer que los índices de coste de la vida hayan experimentado unas variaciones tan poco sensibles cuando su monedero, que es su baremo día a día contrastado con la realidad, acusa fuertes estirones de los precios.

La cuestión puede ser más grave de lo que a primera vista parece. Los éxitos de la política económica en 1970 y la reciente elevación del salario mínimo pueden desvirtuarse: quedar en nada los primeros y en romanticismo político la segunda, si los precios no se controlan debidamente."

RELACIONES ESPAÑA-URSS

El diario "A B C" publica un editorial titulado "¿Relaciones con la URSS?", en el que comenta la postura de los dos países y las posibilidades de un mayor acercamiento diplomático y comercial.

"Por parte rusa, el propósito de distensión en sus relaciones con España encierra una finalidad evidentemente competitiva en relación con las influencias americanas en Europa. Otra de las razones que mueven a la URSS para interesarse por una normalización de sus relaciones con España se cifra en su interés por la América Latina. Los soviets no ignoran que su política en el Continente hispanoamericano se vería facilitada si suaviza su actual antagonismo con España.

Por otra parte, el gesto más significativo se resume en nuestra adhesión a la proyectada Conferencia Paneuropea de Seguridad. La circunstancia de que ésta haya sido promovida con el asentimiento soviético no ha impedido que nuestro Gobierno valorase las condiciones positivas que la misma representaba como nueva etapa gradual en el proceso de la pacificación europea.

Treinta años de radical separación diplomática hacen ciertamente difícil el camino a recorrer. Ahora bien, si la descongelación de relaciones entre España y las Repúblicas populares se ha iniciado respondiendo a estrictas razones de conveniencia económica y comercial, estos mismos títulos podrían justificar la ampliación de esa apertura diplomática hacia otros países de análogas estructuras siempre y cuando se salvaguarden nuestros derechos y se garantice la incontaminación ideológica de nuestro sistema político, tan radicalmente distante de la dialéctica materialista de la Historia.

Nos hallamos, pues, en un momento importante de nuestra evolución exterior."

COMERCIO PENINSULAR

El diario "Informaciones" comenta la idea de la posible creación de una zona de libre comercio peninsular, entre España y Portugal, propuesta por don Laureano López Rodó en el acto de constitución de la Cámara de Comercio Hispano-Portuguesa, y dice:

"Lo que más nos impulsa a mostrarnos partidarios de esa idea son las positivas repercusiones que la misma puede tener en una amplia zona del territorio peninsular, lo que ha dado en llamarse "Lusitania interior", integrada por seis provincias españolas (Orense, Zamora, Salamanca, Cáceres, Badajoz y Huelva) y por nueve Departamentos portugueses (Villa Real, Braganza, Viseu, Guarda, Castelo Branco, Portalegre, Evora, Beja y Faro), y que sobre una superficie de unos 138.000 kilómetros cuadrados agrupa una población superior a los cinco millones de personas, pese a su continua tendencia regresiva. Esa es, en superficie, en población y en intensidad la gran zona del subdesarrollo ibérico. Salvo mínimas excepciones y esfuerzos muy particulares, en ella trabajan más de un millón de campesinos, con unos niveles de renta muy inferiores a los del resto de sus compatriotas.

Causante directo de esa situación ha sido, en buena medida, su posición geográfica marginal, la cual no ha sido adecuadamente combatida con una relación estrecha entre los vecinos de ambos países. Todos han estado un poco al margen, y la frontera les ha impedido una integración que les ha llevado al subdesarrollo económico. La desaparición de esa frontera a efectos económicos debe ser por tanto saludada como una pasiva esperanza en el camino de la redención material de una amplia zona de la geografía ibérica."

INTERINOS DE LA ADMINISTRACION

La revista "Sábado Gráfico" plantea el problema de los interinos de la Administración en un reportaje de Martín Arnoriaga. En él se recogen las impresiones sobre el tema de doña Josefina Véglison, Procurador en Cortes de elección familiar por Madrid, quien dice, entre otras cosas:

—"La preocupación que me causa el problema me ha movido a realizar varias gestiones. Rogué al señor Presidente de las Cortes su intervención; recientemente he mantenido sobre el tema una interesante conversación con el señor López Rodó. Puedo decirle que me siento optimista.

—¿A corto plazo?

—Esperemos que sí. Parece que está en preparación un precepto legal para resolver el problema, la situación difícil e ingrata de tantos servidores del Estado.

—¿Cauces previsibles?

—Para unos puede ser la oposición restringida a todos los niveles. En cuanto a los de más edad y años de servicio, creo que debe producirse una consolidación total y simple, en razón de sus méritos."

LAS «TUPAMAROS DEL SEXO»

La revista italiana "Epoca" recoge, en su último número, las intervenciones de un grupo de feministas —moderadas y extremistas— que han celebrado su Congreso en Roma y proclamado una auténtica cruzada antimasculina.

"El 'tornado' feminista, nacido en América, se abate también sobre Italia... Al Congreso feminista celebrado en Roma han asistido algunas mujeres extremistas, aunque no tanto y menos organizadas que las afiliadas al Movimiento de Liberación Femenino; una asociación completamente regular, con sede, programa y periódico titulado "El Cuarto Mundo". (Por supuesto, el mundo de las mujeres.) Estas damas quieren llevar a cabo la lucha en favor de la emancipación mediante una línea marxista, con esquemas de verdadera lucha de clases. Y son terriblemente serias."

"Las Tupamaros" son más extremistas. Y con su caótica actividad, aparentemente falta de lógica, resultan más simpáticas. Han llevado la confusión a esposos, novios y amantes. Estos, nerviosamente, participan en cierto modo en su batalla, si bien no hacen más que repetirles: "Debéis organizaros." Porque a los ojos de un hombre, toda iniciativa adquiere oficialidad y seriedad sólo si se regula. Por el contrario, las revoltosas no quieren organizarse; dejan su amenaza en el aire, se niegan a revelar sus planes... Acaso han descubierto que el secreto de la victoria está en la capacidad para las acciones imprevistas, en escapar a los esquemas de la lógica abstracta."

Ayuntamiento de Madrid

TRES EUROPEOS

CUANDO le sacaron del hospital, en silla de ruedas, era una especie de león muriéndose, de dimitido "Ironside" de la política, de bienhumorado abuelo de Inglaterra. Aún tuvo fuerzas para hacer el signo de la victoria con el índice y el dedo medio de la mano derecha. Fue la última vez que los ingleses vieron la mano piloto de su ex premier Winston Churchill. Una mano acostumbrada a la pluma, al gatillo, al ademán resoluto. Nadie pudo saber de dónde había sacado el invicto preagonizante su sonrisa.

Atrás quedaban las aventuras, las prosas en espléndido inglés, las reuniones "en la cumbre" el Nobel, los whiskies, los puros y la copa de Jerez de media mañana, en el despacho, entre asunto y asunto. A Churchill le ocurría lo que a otras personas inteligentes: que no podía remediar cierta tendencia a la agudeza inmediata y sacrificaba cosas, no todas, por una frase brillante. Acaso por eso, una vez nos llamó sus "enemigos neutrales", pero amaba a España y, sobre todo, a muchos aspectos de lo español. Al final de su vida se dijo de él que había sido, durante cerca de un siglo, la historia de Europa, pero la definición era inexacta: Churchill fue, además, su propia historia.

Esa que ahora quieren llevar al cine en Inglaterra y que se verán obligados a parcelar porque entera no cabe en un solo film. ¿Hay, quizá, algún coeficiente de remordimiento en este homenaje? Churchill ha sido el único triunfador que se encontró con un relevo en vez de con una apoteosis. Cuando el mundo creía que iba a pasar debajo de los arcos ornados de blancas Minervas y Martes, le dieron el despido. El guerrero leonino fue sustituido por míster Atlee, que en vez de una estatua viva como él era, tenía aspecto de conserje de hotel de primera B. Fue uno de los rasgos de psicología colectiva más desconcertantes del complicado pueblo inglés, en muchos aspectos admirable y en todos si se ha nacido allí.

Una película resarcirá lo que fue calificado de ingratitud en aquel tiempo. El fantasma corpulento de sir Winston habrá sonreído.

MAURICE Chevalier le acaba de demostrar a los médicos que su sonrisa y su salud son invulnerables. "Una gripe sin importancia", han dicho los doctores después del chequeo minucioso a que le sometieron en el Hospital Americano de Neuilly, cercano a su París.

El hombre del canotier simbolizó el trabajo y la jovialidad. Eso que se ha llamado siempre "la alegría de vivir" tuvo en él, y sigue teniendo, su mejor representante. El intemporal Maurice, haga lo que haga, parece que viene siempre de presenciar, en tribuna, el desfile del amor. Un cortejo que inicia la Mistinguette y acaba en una joven de boina gris y corazón alborotado, en una esquina sonora de Momparnasse.

Ultimamente estaba preocupado por su garganta, esa garganta que hizo el pregón de la "belle époque". Como todo tipo al que le duele algo concreto, Chevalier pensó en lo peor, pero los médicos le han dicho que esté tranquilo, que siga sonriendo y cantando por el viejo cabaret de Europa, bajo los techos de París.

A Laurence Oliver le acaban de otorgar el título de "sir" y ha jurado en la Cámara Alta de los Lores, allá en Westminster. Es el primer actor al que se concede esta distinción.

Eso de premiar así la inteligencia, aparte de un ejemplo a seguir, tiene otras ventajas, entre las que no es la menor el renuevo de la aristocracia. Un ingrediente tan poco común como el talento nunca puede venir mal, pasada la inicial sorpresa. Sir Laurence Oliver termina un ciclo que iniciaron aquellos cómicos que, según se dice, no podían ser enterrados en sagrado. Su prestigio se debe más a Shakespeare que a Rebeca, y esa circunstancia es igualmente ejemplar. Entre nosotros, representar a Calderón, por ejemplo, el único título que otorga es el de pelmazo.

Manuel ALCANTARA

NARANJAS PARA UN NAUFRAGO

UN taxi se convierte, en ocasiones, en una especie de isla itinerante, donde van a parar esos náufragos de la soledad que, en cierto modo, constituyen —constituimos— los habitantes de las grandes urbes. Por eso —¿qué van a hacer dos náufragos?—, no deja de resultar frecuente que, si el recorrido es largo, entre conductor y viajero se establezca un intercambio de mutuas confidencias. Esta mañana, por ejemplo, a mí me tocó recibir las de un joven taxista, quien, según me contaba, sólo hace un par de años que se vino del pueblo con la ilusión de abandonar el bieldo y la mancera para ponerse "al punto", creyendo que con ello quedarían resueltos para siempre todos sus problemas. Resulta, sin embargo, que lo que ha hecho —así lo confesaba— es cambiar unos problemas por otros mucho más complicados. Económicamente ha prosperado, desde luego, pero —son sus propias palabras— ya empieza a dudar si merece la pena haber sacrificado a esa prosperidad tantas cosas. "Ya ni tiempo tengo para echar un rato con los amigos. Vuelvo a casa hecho polvo, con los nervios destrozados, y lo único que me apetece es dormir. Y luego, ¡ya ve usted la clase de aire que respiramos en Madrid! ¡Así tendremos los pulmones! Mismamente como la plancha de un fogón."

NO sé por qué, pero dejé el vehículo con la impresión de que el amigo taxista se había puesto enfermo, y no precisamente del pulmón, sino de algo mucho más sutil: de nostalgia. No había más que ver, para comprobarlo, que en el hueco del cristal trasero del coche lleva una bolsa con limones y naranjas. Le pregunté si alguna persona se los había olvidado allí; me respondió que no, que solía ponerlos en el vehículo para "oler bien", aunque yo creí adivinar que lo que pretendía en realidad era abrir en su rodante isla de náufrago una ventanita a su mundo anterior, al paisaje añorado por el que seguramente suspira.

Y es que el problema sigue en pie, pese a los intentos que han podido llevarse a cabo para resolverlo. Porque da la casualidad de que las motivaciones que determinan el absentismo, la diáspora de los medios rurales hacia la gran ciudad, no siempre son de índole exclusivamente económica. Hay que haber vivido en un lugarón de tierra adentro, como a uno le sucede, para darse cuenta de que, hoy por hoy —hablando en general, como es lógico—, la existencia quizá no resulte en ellos lo razonablemente atractiva que debiera, al menos a los actuales niveles sociales. En particular, si se piensa que la "pequeña pantalla" suscita, a diario, ante la mirada de muchos millones de campesinos, un mágico universo de solicitaciones de todo tipo.

CUANDO se ha residido por una larga temporada en uno de esos pueblos —tan entrañables, por otra parte—, que ni siquiera figuran en los mapas de andar por casa; cuando se ha sentido uno encadenado a la noria monótona de los días, como un miembro más de la población, y compartido, desde su mentalidad de hombre del asfalto, su rutinaria cotidianeidad, llega uno a comprender que tal vez la máxima aspiración de un muchacho pueda consistir en coger la maleta un buen día y poner rumbo a la maravillosa aventura ciudadana...; aunque poco después la áspera realidad se encargue de abatir el castillo de naipes y añadir un guarismo más al incontable número de los inadaptados.

OCURRE, no nos engañemos, que los tiempos idílicos —si es que en verdad han existido alguna vez— que cantaron los Chamizo, los Medina, los Gabriel y Galán han pasado para siempre a la Historia. Los medios de comunicación social, con su enorme poder de captación —y difusión, por descontado—, han puesto demasiado en evidencia el contraste entre ciudad y campo para que la juventud rural se pueda resignar, sin más, a no evadirse —o tratar de intentarlo— de su situación. La desilusión que comporta inevitablemente la vida ciudadana en las grandes urbes sobreviene más tarde, cuando el joven aventurero descubre con asombro que del bullente escaparate que le presentaban sólo queda en pie la rutina, y más implacable, sin duda, que la que ha dejado atrás. Entonces nace la añoranza, las bolsas de naranjas y limones, el recuento de recuerdos, todo lo cual no constituye otra cosa en el fondo que un inconsciente lenitivo contra la desesperación.

¿QUE solución cabría para hacer frente a este problema? Los sociólogos tienen la palabra. Pero uno, a su modesto juicio, estima que urge esa solución. No desbandar el campo hacia la ciudad con el falso señuelo que ésta presenta, sino precisamente lo contrario, tratar de llevar la ciudad al campo, procurar a las minúsculas poblaciones pueblerinas ese mínimo de atractivos a que tienen derecho, ya que el hombre los ha conquistado para hacer su propia existencia más llevadera y cómoda. Sólo así, entiendo yo, podrán esos lugares, cuyo nobre no figura siquiera en los mapas corrientes, poner en marcha una dinámica centrípeta que permita contrapesar la tentación provocada en las mentes no precavidas por el imán irresistible de la gran urbe.

* * *

SE de sobra que el tema no es nuevo; pero su innegable vigencia le confiere una cualidad —los hombres de leyes la denominan "tracto sucesivo"— que permite abordarlo indefinidamente, puesto que la meta aún está lejos y no sólo de pan vive el hombre, sobre todo ahora, que tanto se habla de la "economía del ocio". (Y esto sin entrar en el grave problema de la falta de brazos en la agricultura, que ya es otro cantar.)

Manuel ALONSO ALCALDE

PUIG ROSADO

SIN PALABRAS

Ayuntamiento de Madrid

● Licinio de la Fuente, en Almería

«LOS SALARIOS Y LAS PENSIONES DEBEN IR POR DELANTE DEL AUMENTO DE LA VIDA»

● El Ministro de Trabajo inauguró la primera Residencia de Pensionistas de la Seguridad Social

ALMERIA. (Resumen de Cifra y Pyresa.)—**El Ministro de Trabajo, don Licinio de la Fuente, salió a primera hora de la mañana de ayer del aeropuerto de Barajas a bordo de un avión militar con destino a Almería. Le acompañaba el director general de Seguridad Social, don Enrique de la Mata Gorostizaga.**

El Ministro de Trabajo fue cumplimentado en el aeropuerto a su llegada a Almería por el Gobernador Civil y las primeras autoridades provinciales, siéndole tributado un efusivo y cariñoso recibimiento.

Con el Pleno del Consejo Sindical

Marchó después, con los directores generales de la Seguridad Social y de Promoción Social, a la Casa Sindical, donde se celebró una reunión conjunta del Pleno del Consejo Sindical Provincial, Asamblea de Mutualidades Laborales y Consejo Provincial del Instituto Nacional de Previsión.

En la reunión se trataron ampliamente los problemas y aspiraciones sociales de la Provincia de Almería. Intervinieron el presidente del Consejo Provincial del Instituto Nacional de Previsión y Procurador en Cortes, Emilio Pérez Manzuco; el presidente de la Asamblea Provincial de Mutualidades Laborales y también Procurador en Cortes, Manuel de Oña Iribarne; el presidente del Consejo Sindical Provincial y Delegado Provincial de la Organización Sindical, Enrique Navarro Castillo, y el Presidente del Consejo Provincial de Trabajadores, Juan Camarcho Ferre.

Los Presidentes de la Cámara Sindical Agraria, Sindicato de la Pesca, Cofradía de Pescadores de la provincia, Sindicatos de Ganaderos, Construcción y Cofradía de Pescadores de Adra, expusieron después al Ministro, en un interesante coloquio, las cuestiones relacionadas con la pesca, Centro Filial de la Universidad Laboral, libertad de contratación colectiva sin techo sindical, trabajadores de las canteras de mármol de Macael, construcción, etcétera. También testimoniaron al señor De la Fuente la gratitud de los agricultores por la ley de la Seguridad Social Agraria.

Intervención del Ministro

Cerró el acto el Ministro de Trabajo con una importante intervención en la que fue dando respuestas adecuadas a todas las consultas que se habían sometido a su consideración y haciendo una amplia exposición de la labor que su Departamento realiza en los aspectos de la Seguridad y Promoción Social, prometiendo atender los problemas generales de Almería como se hace con las demás provincias españolas para que logren acceder a niveles económicos de progreso aquellas que se encuentran, como Almería, en situación más inferior. El Ministro fue interrumpido varias veces por los aplausos de la numerosa concurrencia que llenaba el salón de actos de la Casa Sindical. La reunión finalizó dentro del mayor entusiasmo.

Terminada la reunión conjunta en la Casa Sindical, marchó a inaugurar la primera Residencia de Pensionistas de la Seguridad Social.

La residencia

Esta residencia es el primer fruto del Plan Nacional de la Seguridad Social de asistencia a los ancianos españoles.

Está situada en el paseo Marítimo del Cabo de Gata y levanta sus trece plantas sobre un solar de más 6.000 metros cuadrados. Cuenta con 120 habitaciones, todas ellas con servicios completos, teléfono y radio. Igualmente, está dotada de jardín, piscina, paseos y una terraza considerada entre las más bellas de la Costa del Sol. Entre sus servicios, se encuentra un amplio comedor, cafetería, salón de juegos, billares, salón social, nueve salas de estar, capilla, biblioteca, peluquería de caballeros y señoras, supermercado y un bazar donde se expondrán los trabajos que harán los residentes. Como complemento, una sala de terapia ocupacional.

De las mejores de Europa

La residencia estará asistida por asesores religiosos, sociales y jurídicos y ofrece también dispensario geriátrico, enfermería, aire acondicionado en todas las dependencias y habitaciones y cualquier servicio necesario para el perfecto funcionamiento de esta unidad gerontológica que puede considerarse entre las mejores de Europa.

En el edificio, independientemente de la residencia, funcionará un Hogar del Pensionista, con salón de estar, cafetería, sala de juegos y un segundo dispensario geriátrico a disposición de los ancianos.

Ambiente familiar

La residencia se ha montado en un inmueble destinado en principio a hotel de primera A y fue adquirido por el Ministerio de Trabajo en 50 millones de pesetas. El Servicio Social de la Seguridad Social de asistencia a los ancianos lo transformó después, añadiendo las instalaciones adecuadas para personas de edad y amueblándolo pensando en todos los detalles para permitir una grata estancia de los residentes en perfecta convivencia. Se ha pretendido dar a la Residencia un ambiente familiar en un régimen de libertad absoluta.

El Centro cuenta en total con 220 plazas, de ellas 100 para residentes fijos, y 120 para pensionistas en turnos de vacaciones de quince días. El residente pagará 3.200 pesetas mensuales que se descontarán de su pensión de jubilado si ésta es superior a dicha cantidad. Si no lo fuese, se completará por la Mutualidad a través de la cual se ha tramitado su ingreso. Los turnos de vacaciones se abonarán a razón de 1.000 pesetas por pensionista.

Inauguración

El Ministro recorrió detenidamente la residencia, y tras la bendición dada por el obispo, doctor Cáceres Hervás, hubo un emotivo acto en el Salón del Mutualista.

Lucio Jiménez, pensionista jubilado de la Seguridad Social del Seguro de Enfermedad, pronunció sentidas frases de agradecimiento a la obra que está realizando en beneficio de ellos el Ministro.

El Gobernador Civil, Juan Mena de la Cruz hizo una exposición de la tarea social que el Ministerio de Trabajo viene culminando en todos los sentidos de protección a los trabajadores españoles.

Finalmente, el señor De la Fuente, tras congratularse de inaugurar esta residencia, la primera en España, manifestó que no se trata de una caridad propiamente dicha, sino de la caridad cristiana que viene acompañada de la justicia. Señaló que los salarios y las pensiones tienen que ser elevadas para que vayan por delante de la elevación del nivel de vida y afirmó que seguirán inaugurándose hogares y clubs de pensionistas en todas las provincias de España.

Terminado el acto, el Ministro y acompañantes se trasladaron al Gobierno Civil para la firma de cesión de terrenos que el Ayuntamiento hace y en los que se construirá el edificio donde se instalará el Centro Filial de Universidades Laborales.

El Ministro almorzó con las autoridades en la residencia de pensionistas de la Seguridad Social, y a las cinco de la tarde regresó a Madrid por vía aérea.

★ CONSEJO NACIONAL

REUNION DE LAS PONENCIAS DE "REGIONALISMO" Y "ASOCIACIONISMO"

★ Encuesta entre personas e instituciones sobre el tema regional

MADRID. (De nuestra Redacción.)—*Al término de la reunión de las Ponencias encargadas de estudiar en el Consejo Nacional los temas de «Regionalismo» y «Asociacionismo», presididas por el Ministro Secretario General del Movimiento y Vicepresidente del Consejo Nacional, se facilitó a los representantes de los medios informativos la siguiente nota:*

"En el día de hoy, el Ministro Secretario General del Movimiento y Vicepresidente del Consejo Nacional se ha reunido con la Ponencia especial encargada del tema del regionalismo, integrada por los Consejeros Nacionales señores Aizpurúa Azqueta, Calviño de Sabucedo, Gibernáu Bertrán, Samaranch, Torelló y Varilla Pérez, que quedó constituida.

Dicha Ponencia tiene la misión de elaborar una memoria con las sugerencias sobre el tema que estime oportunas, y que, previa la discusión reglamentaria por el Pleno, sea elevada al Gobierno, proponiendo las medidas que se consideren pertinentes, de acuerdo con el artículo 23 de la Ley Orgánica del Estado y disposiciones complementarias.

La Ponencia acordó realizar una encuesta, con arreglo al Reglamento del Consejo, cerca de personas e instituciones que puedan aportar opiniones y criterios sobre la cuestión.

Asimismo, la Ponencia designó a don Mariano Calviño de Sabucedo para que presida las deliberaciones de aquélla.

Posteriormente, el Vicepresidente del Consejo Nacional se reunió con la Ponencia de "Asociacionismo", formada por los Consejeros señores García Hernández, Pardo Canalís, Pinilla Turino, Romero Gómez y Valero Bermejo, que le dio cuenta del estado de sus trabajos.

ELECCIONES DE DIPUTADOS PROVINCIALES

MADRID. (Pyresa.)—El próximo domingo, día 28, se celebrarán en toda España las elecciones de diputados provinciales de representación sindical, con excepción de las Diputaciones de Alava y Navarra que se rigen por régimen especial; Ceuta y Melilla, en las que no existe Diputación, y Avila, Gerona, Huelva, León, Orense, Palencia y Teruel, en las que no se produce ninguna vacante.

Cerca de 70.000 vocales de las Juntas económicas y sociales de las entidades sindicales provinciales, intervinieron el pasado domingo en la elección de los 2.070 compromisarios, que elegirán, a su vez, el domingo próximo, de entre los 272 candidatos proclamados para las vacantes existentes, los 69 diputados de representación sindical.

El mayor número de candidatos corresponde a Albacete, con once candidatos para un puesto a cubrir, seguida de Badajoz, donde la proporción es de ocho a uno.

ADMINISTRACION LOCAL

ARALUCE VILLAR CANDIDATO A CONSEJERO DEL REINO

MADRID. (Pyresa.) — El Presidente de la Diputación Provincial de Guipúzcoa, don Juan María Araluce Villar, ha manifestado a un redactor de Pyresa que ha presentado su candidatura a las elecciones de Consejeros del Reino, en representación de los Procuradores de Administración Local.

La correspondiente documentación ha sido entregada ayer en la Secretaría de las Cortes Españolas.

Las elecciones han sido convocadas para el próximo día 29.

HOMENAJE AL CAPITAN GENERAL RUIZ FORNELLS

VALLADOLID. (Resumen de Cifra.)—Las organizaciones sindicales de las provincias de Oviedo, León, Zamora, Salamanca, Segovia, Valencia y Valladolid han tributado anoche un entusiasta homenaje al Capitán General de la VII Región Militar, José Ruiz Fornells, con motivo de su cese en Capitanía General por pasar a la reserva.

En dichas organizaciones estaban integradas las Comisiones Ejecutivas de los Consejos Sindicales de las siete provincias, presididas por el Secretario General de la Organización Sindical y consejero del Reino, don Rodolfo Martín Villa; Gobernador Civil y Jefe Provincial del Movimiento, otras autoridades y jefes de servicios.

Intervinieron en el acto el Delegado Provincial de Sindicatos de Valladolid, Hernando Estrada Requero, y el señor Martín Villa, que destacaron la personalidad social y humana del Capitán General.

El Capitán General, a quien acompañaba el jefe de su Estado Mayor y otros mandos de la región, agradeció el homenaje y destacó el elevado espíritu patriótico de los trabajadores de Valladolid y la Organización Sindical, puestos de relieve en todo momento, así como la unidad, de afectos y sentimientos, entre la población laboral y el Ejército. Fue largamente aplaudido.

LA MEDALLA DE ORO DE BURGOS, A DON ELADIO PERLADO

PRESIDIO EL ACTO EL PRESIDENTE DE LAS CORTES ESPAÑOLAS

BURGOS. (Pyresa.) — La Medalla de Oro de la provincia, concedida por la Corporación Provincial, le fue impuesta ayer tarde a don Eladio Perlado Collado, ex Gobernador Civil y ex Jefe Provincial del Movimiento de Burgos, y actual Vicesecretario General de la Vicesecretaría Nacional de Obras Sindicales. Presidió el acto el titular de las Cortes Españolas y también ex Gobernador Civil de la provincia, don Alejandro Rodríguez de Valcárcel, a quien acompañaba el Capitán General de la VI Región Militar, teniente general Pérez de Lema; el Gobernador Civil y Jefe Provincial del Movimiento, don Federico Trillo, los también ex Gobernadores Civiles de Burgos señores Fernández-Victorio, presidente del Tribunal de Cuentas del Reino, y Posada Cacho, director general de Trabajo; Presidente de la Diputación y otras personalidades y autoridades civiles y militares.

«FRANCO, ESE HOMBRE», EN TVE

SE EMITIRA EL 1 DE ABRIL

MADRID. (Pyresa.) — «Franco, ese hombre», el film sobre la vida del Jefe del Estado que realizó en 1964 José Luis Sáenz de Heredia, será emitido por Televisión Española el día 1 de abril, a las diez de la noche.

La presentación del largometraje correrá a cargo, en esta ocasión, del propio director de la cinta.

HOY LLEGA EL PRESIDENTE DEL BID

MADRID. (Pyresa.) — Hoy llega a Madrid el presidente del Banco Interamericano de Desarrollo, don Antonio Ortiz Mena, quien viene a nuestro país en visita oficial, invitado por el gobernador del Banco de España, don Luis Coronel de Palma.

El señor Ortiz Mena celebrará conversaciones en la misma mañana del 26 con el citado gobernador, y por la tarde con el Ministro de Hacienda, don Alberto Monreal Luque.

El día 27 se trasladará a Alcalá de Henares para visitar la Escuela de Funcionarios, donde se entrevistará con el Ministro Comisario del Plan de Desarrollo, don Laureano López Rodó. Es posible que el presidente del Banco Interamericano de Desarrollo celebre también otras entrevistas dentro del margen de las finalidades del citado Banco, que son las de promover el desarollo y la cooperación económica en el continente americano.

España ha contribuido a estos programas con diversas aportaciones, según se puso de relieve en las reuniones previas celebradas el pasado mes de septiembre en Madrid por los gobernadores de los distintos Bancos latinoamericanos, previas a la reunión del Fondo Monetario Internacional de Copenhague.

El señor Ortiz Mena fue elegido presidente en la última reunión del Banco, celebrada en Buenos Aires, en la que estuvo presente el subgobernador del Banco de España, señor Herrero Fontana.

El Banco Interamericano de Desarrollo tiene en estos momentos diversos proyectos de expansión, que suponen prácticamente doblar su capital, y en estas conversaciones se espera puedan estudiarse las posibilidades de incrementar esta cooperación.

Sánchez Bella, con el director de Turismo de Irán

MADRID. (Pyresa.)—Don Alfredo Sánchez Bella, Ministro de Información y Turismo, recibió ayer al director general de Turismo de Irán, señor Cirus Farsaneh, que actualmente visita España.

El señor Sánchez Bella expresó su satisfacción por la oportunidad de intercambiar impresiones con el director general de Turismo iraní e hizo entrega al señor Farsaneh de una colección de libros y folletos sobre la realidad turística española, así como de ejemplares de propaganda turística.

En esta entrevista, desarrollada en términos muy cordiales, se sentaron las bases para una mayor cooperación turística entre los dos países. El señor Farsaneh, por su parte, se mostró favorablemente impresionado por el desarrollo y organización del turismo en España, al que dedicó grandes elogios. Acompañaba al señor Sánchez Bella el director general de Promoción del Turismo, don Esteban Bassols.

Ayuntamiento de Madrid

★ Los Príncipes finalizan hoy su estancia en Andalucía ★

Jornada de trabajo en Cádiz

★ Juan Carlos presidió una sesión extraordinaria del Ayuntamiento gaditano ★ Sus Altezas visitaron los astilleros y la Escuela de Formación Profesional

● *Los Príncipes de España corresponden a los saludos del público estacionado para recibirles en su recorrido a pie desde el muelle gaditano hasta el Ayuntamiento. (Foto Cifra.)*

CADIZ. (Resumen de Pyresa y Cifra.)—**Los Príncipes de España, Don Juan Carlos y Doña Sofía, llegaron a esta capital a bordo del minador «Marte», escoltado por tres lanchas rápidas, minutos antes de las once y media de la mañana de ayer, procedentes de Sanlúcar de Barrameda, donde pasaron la noche.**

Acompañaban a los Príncipes el Capitán General de la Zona Marítima del Estrecho, almirante Pey Junquera, así como el jefe de la Casa del Príncipe, marqués de Mondéjar, y el ayudante de servicio.

Desde el puente alto del buque, el Príncipe Don Juan Carlos, que vestía uniforme de contraalmirante, y la Princesa Sofía, saludaron a los miles de gaditanos que esperaban su llegada. Al abandonar los Príncipes el barco, la tripulación saludó "a la voz" con cinco vibrantes "¡Viva España!", mientras que Don Juan Carlos y Doña Sofía saludaban al almirante Elizalde, jefe de la base naval de Rota, así como a los directores generales de Política Interior, señor Linan, y de la Vivienda, señor Eyrie; Gobernador Civil y Jefe Provincial del Movimiento, don Luis Nozal López, y demás autoridades provinciales y locales. La esposa del Gobernador entregó un ramo de flores a la Princesa Sofía.

A continuación, una batería del regimiento de Artillería de Campaña, número 15, rindió honores y fue revistada por Don Juan Carlos, acompañado de los almirantes Pery y Elizalde. Después, los Príncipes se dirigieron a pie, en medio de los aplausos y aclamaciones de la multitud, hasta el Ayuntamiento, desde cuyo balcón principal el Alcalde, don Jerónimo Almagro, dio una cariñosa bienvenida a los Príncipes, ante unos diez mil gaditanos, que llenaban por completo la plaza de San Juan de Dios. El Príncipe expresó la emoción que la Princesa y él sentían ante un recibimiento tan afectuoso, tras haber recorrido la bella Bahía Gaditana. "Espero —añadió— que estas pocas horas que pasaremos aquí serán fructíferas."

● SESION EXTRAORDINARIA EN EL AYUNTAMIENTO

En el salón de actos de la Casa Capitular se celebró una sesión extraordinaria presidida por el Príncipe, y en la que el Alcalde expuso los problemas más graves de Cádiz, que son el analfabetismo y la falta de viviendas, además de otros relacionados con el acceso a los puertos gaditanos, construcción de un silo, establecimiento de la doble vía entre Cádiz y Sevilla, etcétera. Por último, antes de que Don Juan Carlos levantara la sesión, el Alcalde manifestó la adhesión y lealtad de Cádiz "a la más alta representación de una institución querida y respetada por los gaditanos, y que servirá para la continuidad, unidad y libertad de España".

El Príncipe recorrió después la exposición de proyectos y planos referida a obras municipales realizadas o en ejecución y, seguidamente, acompañado de Doña Sofía, se dirigió entre los aplausos de la multitud al convento de Nuestra Señora del Rosario, Patrona de Cádiz, donde fue cantada una salve de acción de gracias.

● LLEGADA A SAN FERNANDO

A primera hora de la tarde, el Príncipe de España visitó en San Fernando el Tercio de Infantería de Marina.

A su llegada, Don Juan Carlos pasó revista a las tropas, y después desfilaron ante él una agrupación de apoyo de desembarco, una agrupación de apoyo logístico y otra de apoyo de combate. Dio la bienvenida al Príncipe de España el general del Tercio, don Ricardo Pita y de Ponte. También se hizo entrega al Príncipe Don Juan Carlos de una placa conmemorativa de la visita.

Mientras tanto, la Princesa Sofía visitó el Centro de Subnormales y la Guardería Infantil, ambas instituciones en Cádiz.

Hacia las dos de la tarde se celebró un almuerzo privado en Capitanía General del Departamento, en la ciudad de San Fernando. A él asistieron, con los Príncipes, las primeras autoridades de la provincia.

● EN LOS ASTILLEROS GADITANOS

El programa de trabajo del Príncipe de España, después de almorzar en privado en San Fernando, en el palacio de Capitanía General de la Zona Marítima del Estrecho, ha continuado desarrollándose por la tarde con una visita a la factoría gaditana de Astilleros Españoles, S. A.». Un recorrido por la nueva barriada de La Paz, a la zona franca portuaria, a la central térmica construida junto a la bahía y ya a última hora de la tarde, visitando la Escuela de Formación Profesional de San Severiano. En este último acto acompañó a Don Juan Carlos la Princesa, que previamente había visitado el Museo Arqueológico.

En los Astilleros el Príncipe fue recibido por el director de la Factoría, el cual explicó a Su Alteza sobre planos y durante el recorrido de las instalaciones las características de la fabricación naval de la empresa, en la que trabajan 3.100 personas. En 1970 se repararon en esta factoría 199 buques nacionales y extranjeros, y actualmente se construyen un buque de 151.000 toneladas de peso muerto y otros dos de 116.000 toneladas para una firma naviera norteamericana. La cartera de pedidos tiene prevista para los años 1972, 1973 y 1974 la construcción de cinco unidades de 232.000 toneladas de peso muerto cada una.

Tras saludar a los tripulantes del petrolero «Pablo Garnica», de 97.700 toneladas, que se halla en reparación en el dique número 2, Don Juan Carlos pasó a la zona franca del puerto y allí escuchó a los técnicos información acerca de los planes sobre futura expansión portuaria. De la zona franca pasó Su Alteza a la barriada de La Paz, donde la Obra Sindical del Hogar ha construido ya un millar de viviendas y otras 1.024 se hallan en construcción adelantada, éstas con un presupuesto de 424 millones de pesetas. Una Casa del Deporte, un Club Náutico, parroquia y grupos escolares se proyecta además, construir en esta misma barriada, que se alza sobre unos terrenos ganados al mar.

● VISITA A LA ESCUELA DE FORMACION PROFESIONAL

El Príncipe recorrió más tarde, a pie, la zona donde se emplazará la Universidad gaditana sobre una superficie de 30 hectáreas cedidas al Ministerio de Educación y Ciencia, en el sector del Polígono de la Bahía, por la Diputación Provincial. En ruta nuevamente hacia Cádiz, la comitiva se desvió hacia la central térmica de Matagorda, subiendo Don Juan Carlos en el ascensor hasta una de las torres, con hermosa vista de la bahía, de las que parte la sustentación de cables de alta tensión para el suministro de energía y alumbrado eléctrico a la ciudad.

La última visita de las que efectuó el Príncipe de España en la capital gaditana fue la que, hacia las siete de la tarde, giró a la Escuela de Formación Profesional de «San Severiano», adonde ya había llegado minutos antes la Princesa después de visitar el museo arqueológico. Sus Altezas firmaron en el libro de honor del centro y seguidamente tuvo lugar un acto en el salón de la escuela, agradeciendo el Delegado Provincial de Sindicatos, Fabián Márquez, la presencia de los Príncipes, para hacer después un esbozo del funcionamiento del centro, en el que sesenta alumnos siguen enseñanzas sobre especialidades en las ramas del metal, delineación, automovilismo y electricidad. En este centro se otorga el título de oficial industrial.

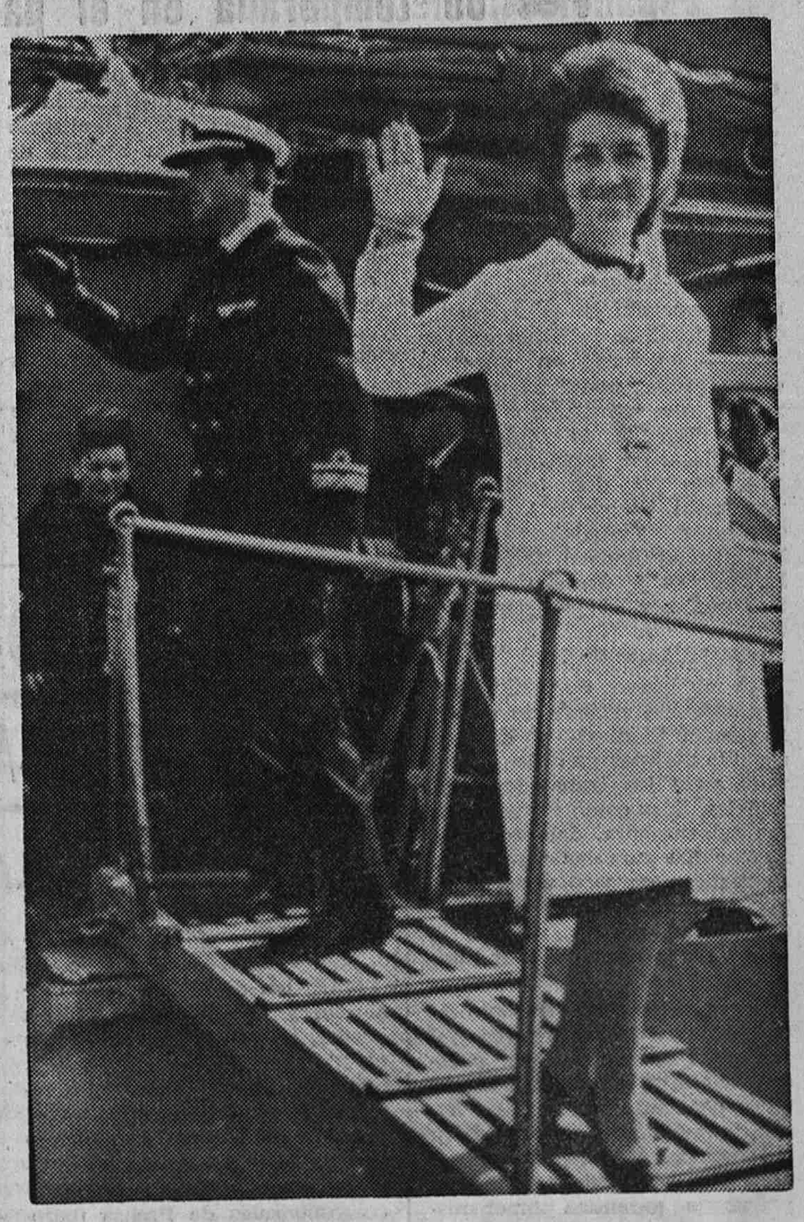

● *Sus Altezas Reales descienden al muelle gaditano por la pasarela del minador «Marte». La Princesa Sofía saluda a la multitud, que les recibió cariñosamente*

Un alumno del centro, Manuel Aragón González, de trece años, leyó un mensaje de bienvenida y adhesión a los Príncipes, a quienes entregó una placa con el escudo de la escuela. Los Príncipes, acompañados por el Vicesecretario Nacional de Obras Sindicales y el director de la Obra Nacional de Formación Profesional, conocieron la nave de talleres, el gimnasio, varias aulas y diferentes instalaciones de la escuela, cuyo coste fue de treinta millones de pesetas y cuyo sostenimiento anual representa una cifra aproximada de otros diez millones.

Desde la Escuela de Formación Profesional «San Severiano», y aclamados por un numeroso gentío que aguardaba a la puerta, la Princesa de España se dirigió a Capitanía General, mientras que Don Juan Carlos se trasladaba al Gobierno Civil donde, como último acto de la tarde, recibió en audiencia a diversos organismos y corporaciones. El Príncipe recibió, sucesivamente, a todos los Alcaldes de la provincia, Consejo Provincial del Movimiento, Consejo Sindical Provincial, vicerrector de la Universidad de Sevilla, en representación del rector, con los decanos de las Facultades y claustro de profesores, Junta del Puerto de Cádiz, y, finalmente, a la Comisión Provincial de Servicios Técnicos.

Por la noche, la Diputación Provincial ofreció a SS. AA. RR. una cena de gala.

Hoy, en la última jornada de su estancia en las provincias de Sevilla y Cádiz, los Príncipes visitarán Jerez de la Frontera y, a última hora de la tarde, regresarán a Madrid desde la base naval de Rota.

● *Un aspecto de la plaza de San Juan de Dios, en Cádiz, repleta de gentes de toda la provincia para tributar un caluroso recibimiento a los Príncipes a su llegada al Ayuntamiento. (Foto Cifra.)*

Ayuntamiento de Madrid

● FIRMADO AYER EN PARIS

CONVENIO HISPANO-FRANCES SOBRE TRABAJOS ARROCEROS

● Regula las condiciones de empleo de los trabajadores españoles de temporada en el país vecino

MADRID. (De nuestra Redacción.)—Ha sido firmado en París el Convenio anual hispano-francés para trabajos arroceros, por el que se regulan las condiciones de empleo de estas faenas en la zona de La Camargue del país vecino, a la que tradicionalmente se desplazan trabajadores españoles. El acuerdo ha sido negociado en la Agregaduría Laboral de la Embajada de España en París en presencia de su titular, don Francisco Carrilero, que representaba al Instituto Español de Emigración. La delegación española estuvo presidida por don Jesús Lample Operé, titular de la Sección Central de Trabajadores de la Hermandad Sindical Nacional de Labradores y Ganaderos, y la francesa por el presidente del Sindicato de Cultivadores de Arroz, M. Marc du Lac.

En el nuevo Convenio —según informa el Servicio de Información Sindical— se han conseguido mejoras de orden económica para los trabajadores españoles, tales como aumentos en los salarios-hora, del orden del 10 por 100 para las faenas que se realizan en seco y de un 10 por 100 más sobre éstos cuando se realizan con los pies en el agua, forma normal en las plantaciones.

Se prevé en el Convenio el compromiso de los empresarios franceses de proporcionar a cada emigrante un trabajo efectivo y continuo, veinticuatro horas después de su llegada, salvo circunstancias excepcionales y ajenas a la voluntad de la empresa, y se garantiza por él mismo, a cada trabajador, una ganancia bruta de 1.600 francos (20.000 pesetas), que será exigible, en todo caso, como remuneración a percibir por los trabajos realizados por contrato.

Para los trabajos realizados a destajo se fija el salario al precio alzado de 580 francos la hectárea, con una densidad de dieciséis plantas al metro cuadrado. Esta cantidad comprende la remuneración propiamente dicha por los trabajos de plantación, carga, descarga y distribución en el campo, que deberá realizarse por el equipo, con medios de transporte suministrados por el empresario.

En cuanto a los trabajos realizados a jornal, se fija el salario, de forma alzada, en 4,40 francos la hora, cuando éste se realice con los pies en el agua, y en cuatro francos la hora para las faenas realizadas en seco.

Los empresarios franceses se comprometen, por otro lado, a subvencionar a los trabajadores con una cantidad fija de 17 francos, para los gastos de regreso.

Se expresa, por último, el deseo de que, por parte de las Empresas francesas, se mejoren, en cuanto sea posible, las condiciones materiales de realización de los trabajos y, en particular, las de alojamiento y suministro de agua potable.

De todas formas, este convenio de trabajos de temporada en la agricultura francesa es uno de los menos importante, por cuanto afecta cada día a un número más reducido de trabajadores españoles. Se calcula que este año se desplazarán a la zona de Camargue unos mil trabajadores aproximadamente.

CONDECORACIONES EN EL CLUB INTERNACIONAL DE PRENSA

● LICINIO DE LA FUENTE, PLACA DE PLATA

MADRID. (Pyresa.) — «El desarrollo y la justicia social son necesarios para lograr mediante la reforma de estructuras una más plena participación del hombre en la sociedad», manifestó el Ministro de Trabajo, don Licinio de la Fuente, tras recibir la placa de plata de la Asociación de corresponsales de Prensa iberoamericanos, en la recepción celebrada con motivo del Día de estos corresponsales.

Al acto, que tuvo lugar en el Club Internacional de Prensa, asistieron los Ministros de Trabajo y Comercio, señores De la Fuente y Fontana Codiña; el ex Ministro don Manuel Fraga Iribarne; el subdirector general de Prensa, señor Ortiz, que ostentaba la representación del titular del Departamento; los embajadores de Venezuela, Colombia, Guatemala, Santo Domingo, Costa Rica, Perú, El Salvador y el ministro consejero del Paraguay.

El acto se inició con unas palabras del presidente de la Asociación, señor Chelala, que resaltó los méritos contraídos por los galardonados para con los corresponsales de Prensa iberoamericanos. A continuación habló, en nombre del Ministro de Información y Turismo, el subdirector general de Prensa, señor Ortiz, que manifestó la adhesión del titular del Departamento al acto que se realizaba.

Seguidamente se hizo entrega de las Insignias de Oro de la Asociación, al ex Ministro y presidente de Iberia, señor Romeo Gorría, así como de los Diplomas de Miembros de Honor a don Manuel Aznar y don José Miguel Ruiz Morales, embajadores de España; a don Miguel Luengo, general de la Guardia Civil, y a don Luis Mariñas Otero, escritor e historiador; a don Rogelio Díez, director de NO-DO, y a don Lucio del Alamo, presidente de la Asociación de la Prensa de Madrid.

EL AUTOR DE «FRANCO, EL HOMBRE Y LA NACION», EN ESPAÑA

«GIBRALTAR» NUEVO LIBRO DE HILLS

APARECERA EN LA PRIMAVERA DE 1972

MADRID. — Se encuentra en España George Hills, autor de «Franco, el hombre y la nación» y de «Spain» (que en España saldrá próximamente al mercado con el título «Monarquía, república, franquismo»).

El redactor de Cifra se entrevistó con él, y contestó así a las preguntas que le fueron formuladas:

—¿Cuál es el motivo de tratar temas españoles?

—Todo historiador tiene que especializarse, no solamente en países, sino incluso en temas concretos de esos países. Como soy hijo de española, me atrae todo lo español. Por otra parte, domino muy bien el idioma español y tengo cierta ventaja, por este motivo, con relación a otros historiadores.

—¿A qué ha venido a nuestro país?

—Estoy preparando mi nuevo libro, que tratará sobre Gibraltar, y aquí encuentro un material de documentación excelente.

—¿Qué características va a tener este libro?

—Aunque constará de unos antecedentes históricos, el libro, propiamente dicho, estudiará la historia de Gibraltar desde 1704 hasta nuestros días.

—¿Existen lagunas históricas sobre Gibraltar?

—Sobre Gibraltar se ha escrito muchísimo, incluso un autor americano ha publicado un libro que es simplemente una bibliografía de todo lo escrito sobre la famosa Roca; pero casi todos los autores han sido parciales al enfocar el tema. Creo que ahora es un buen momento para escribir sobre Gibraltar, porque los ánimos están calmados y el historiador puede escribir sin apasionamiento.

—¿Cuánto tiempo va a durar su estancia entre nosotros?

—En Madrid voy a estar hasta el próximo día 5 de abril, fecha en que me voy a visitar el Campo de Gibraltar por espacio de una semana. Esta visita no es aislada, ya que forma parte de un plan de trabajo que he trazado, y tengo que volver en otras ocasiones.

—¿Cuándo cree que verá la luz su nuevo libro?

—Es muy difícil saberlo, pero espero que esté publicado para la primavera del próximo año.

Mr. Hills es comentarista de política internacional en Gran Bretaña. (Cifra.)

● FERNANDEZ SORDO EN BILBAO

«ALGO VA A SUCEDER EN EL MUNDO DE LA PRENSA»

● «Hay 119 periódicos diarios y resulta necesario clarificar el ambiente»

BILBAO. (Resumen de Cifra y Pyresa.)—«Que algo va a suceder en el mundo de la Prensa es indudable, y ello, debido a la heterogeneidad que existe en los periódicos españoles», manifestó ayer noche el director general de Prensa, Alejandro Fernández Sordo, en una improvisada conferencia de Prensa en la redacción de «El Correo Español-El Pueblo Vasco», uno de los rotativos bilbaínos que ha visitado durante su estancia oficial en Vizcaya.

«Actualmente son 119 los periódicos diarios —ha agregado— y resulta necesario clarificar el ambiente. La ayuda estatal, en vez de apoyar el consumo de papel, buscará mejorar los sistemas de distribución interna y externa, porque es importante que nuestros periódicos lleguen a todas partes. Se concederán créditos a las empresas para que modernicen sus utillajes, ya que el avance técnico es impresionante, y se buscará mejor capacitación de los periodistas.»

Derecho de réplica en TVE

También se le ha interrogado si se ha pensado en estructurar un derecho de réplica en televisión, a lo que ha respondido:

«Algo significa que en Europa tal derecho en televisión existe solamente en Alemania, y muy limitadamente. Sería artificial en un medio como la televisión este derecho, ya que no habría espacios suficientes para la réplica. Será más interesante —y esto es lo que en definitiva se pide— que haya contraste de pareceres.»

Se refirió más adelante el Director General de Prensa a la gran transformación que ha de sufrir el periodismo en un futuro inmediato, teniendo en cuenta el enorme avance de los medios audiovisuales.

Finalmente se le preguntó por la Reglamentación de la profesión periodística, y anunció que dentro de unos días aparecerá publicada en el «Boletín Oficial del Estado».

Condecoración a un redactor

Durante la mañana de ayer, el señor Fernández Sordo visitó la Redacción del diario «Hierro», en compañía del delegado provincial del Ministerio de Información y Turismo, señor Ramos Díez, y del Subjefe provincial del Movimiento, señor Esteban Santisteban. En la Redacción de este diario celebró una reunión con el director del mismo, señor Cimas, y con los redactores. También visitó los talleres y conversó con los miembros del Jurado de Empresa y con el regente.

En el despacho del director, el señor Fernández Sordo impuso la Cruz de Caballero de la Orden de Cisneros al redactor de «Hierro» y corresponsal de Pyresa, don Julio Campuzano. El director general glosó en breves palabras la significación del sencillo acto y destacó la personalidad y trayectoria profesional y humana del condecorado, y como este acto era exponente de que, en definitiva, pese a los avances de la técnica, en periodismo el hombre es el sistema.

El periodismo, a la Universidad

Posteriormente, en amplio diálogo con los miembros de la Redacción, el señor Fernández Sordo manifestó que la incorporación de los estudios de periodismo a la Universidad será una realidad en octubre próximo. En cuanto al perfeccionamiento de profesionales posgraduados, manifestó que existe un estudio que contempla la posibilidad de viajes y becas para profesionales, y que también se está estudiando el futuro de los cursos de verano de la Universidad Internacional «Menéndez y Pelayo», de Santander.

Prensa regional

En cuanto a los diarios, el director general de Prensa señaló la tendencia existente a la regionalización, siendo este fenómeno y la concentración de Empresas los más característicos de la empresa del futuro. «Hay que ir a un periodismo interpretativo, un periodismo de ideas», dijo el señor Fernández Sordo, aludiendo a la gran transformación que ha de sufrir el periodismo en un futuro próximo, ante el avance de las técnicas audiovisuales.

Tras su visita a «Hierro», el señor Fernández Sordo visitó al Presidente de la Diputación Provincial y la delegación del diario «Pueblo».

A media tarde, se reunió el director de Prensa con los representantes de los medios informativos y autoridades, en un almuerzo que le ofrecieron el Ayuntamiento y la Diputación, para emprender luego viaje a San Sebastián.

TIEMPO

TEMPERATURAS ALTAS

MADRID (Pyresa).—Durante las últimas veinticuatro horas el buen tiempo ha sido general en toda la Península. Sólo aparecieron algunas nubes en el Cantábrico oriental, cabecera del Ebro y Mediterráneo andaluz y bancos de niebla en el litoral cantábrico, cabecera del Ebro y La Mancha. Las temperaturas han experimentado un importante aumento, subiendo la máxima absoluta de las capitales de España a 23 grados en Pontevedra, seguida de Vigo y Huelva, con 22; Sevilla, Córdoba y Las Palmas de Gran Canaria, con 21, y Gerona, Tortosa y Jerez de la Frontera, con 20, superándose los 16 en la casi totalidad de los Observatorios españoles.

Ha helado en toda la meseta superior y comarcas de la inferior, cabecera del Ebro e interior de Cataluña, registrando 3 grados bajo cero de temperatura mínima Burgos y Soria, 2 bajo cero Salamanca y Albacete, 1 bajo cero Valladolid, Cuenca, Vitoria, Teruel y Gerona, y 0 grados León, Avila, Madrid y Pamplona.

PRONOSTICO

El anticiclón continúa fortaleciéndose en las Azores y se prolonga hacia el Este, cubriendo la Península y Mediterráneo occidental. Con esta situación deberá continuar el buen tiempo en toda la Península, con heladas nocturnas en el interior, nieblas mañaneras en el litoral cantábrico, puntos de las dos mesetas y cabecera del Ebro y días soleados y con altas temperaturas. En Baleares, buen tiempo, despejado y caluroso, y en Canarias, cielo parcialmente nuboso.

MARTIN VILLA, EN LEON

URGENTE CONVOCATORIA DE ELECCIONES SINDICALES

LEON, 25. (Pyresa.) — El Secretario General de la Organización Sindical, señor Martín Villa, ha anunciado el propósito de la Organización Sindical de llevar al Gobierno la urgente convocatoria de las elecciones sindicales, cuyo proceso podría comenzar, posiblemente, en los primeros días de mayo, para concluir, en su fase provincial, hacia mediados de julio. La fase nacional empezaría en septiembre, y se engarzaría con las elecciones para el Consejo Nacional, Cortes Españolas, etcétera.

El señor Martín Villa presidía una reunión de la Comisión Permanente del Consejo Sindical Provincial, en la que su presidente hizo una detallada exposición de los problemas económico-sociales que afectan a León. Destacó el Presidente los indicios de regresión que señalan el descenso en el número de puestos de trabajo, la crisis empresarial y el aumento de los porcentajes de paro, así como el de emigración a otras provincias y al extranjero.

● «BOE»

SUSPENSION DE DERECHOS ARANCELARIOS PARA DIVERSOS TIPOS DE ALGODON

MADRID. **(De nuestra Redacción.)**—Ha quedado prorrogada y será de aplicación entre el 15 de marzo y el 15 de junio de 1971, ambos inclusive, la suspensión de los derechos arancelarios establecidos a la importación de algodón sin cardar ni peinar, de tal modo que el tipo impositivo único aplicable sea del 10 por 100 «ad valorem», según un decreto del Ministerio de Comercio que ayer publicó el «Boletín Oficial del Estado».

Delegación de facultades

La delegación de facultades del titular del Departamento sobre el subsecretario de Comercio ha quedado transferida, en tanto dure su ausencia por viaje al extranjero, al director general de Política Arancelaria e Importación, don Juan Basabe y Manso de Zúñiga, según una orden del Ministerio de Comercio.

HACIENDA

Ingresos y gastos en noviembre de 1970

A 24.839.939.996 pesetas asciende el total de ingresos líquidos obtenidos en el mes de noviembre por cuenta del presupuesto corriente y por resultas de los anteriormente cerrados, mientras que los pagos líquidos efectuados en el mismo mes suman 25.385.061.591 pesetas, según publica una resolución de la Intervención General de la Administración del Estado.

El mayor capítulo de ingresos corresponde a los impuestos indirectos, con más de 17.000 millones, seguido de los directos, con 6.587 millones. Por su parte, los Ministerios de Educación y Ciencia y Obras Públicas, con 3.844 y 3.831 millones, respectivamente, encabezan los apartados de gastos.

DIEZ-ALEGRIA VISITO EL CETME

MADRID. (Pyresa.)—El teniente general don Manuel Díez-Alegría visitó el Centro de Estudios Técnicos de Materiales Especiales (CETME). Acompañaban al jefe del Alto Estado Mayor el segundo jefe, vicealmirante Cervera Cabello, y el jefe de la segunda sección, contralmirante Pery Junquera.

Recibieron al teniente general Díez-Alegría el vicepresidente del INI, don José María Amusategui; el presidente del Comité ejecutivo del CETME, general Martín Alonso; director y subdirector del centro, y el secretario general y técnico.

El jefe del Alto Estado Mayor, luego de oír las explicaciones técnicas de los directores del Comité ejecutivo y del centro, recorrió detenidamente sus instalaciones de investigación y talleres, interesándose especialmente por los nuevos armamentos ligeros de pequeños calibres y los sistemas de armas antiaéreas a baja cota con una nueva concepción del tiro de alta cadencia.

Al final de la visita, el teniente general Díez-Alegría se mostró muy satisfecho del alto nivel técnico e industrial del CETME, que se refleja en sus modernas realizaciones.

Ayuntamiento de Madrid

LAS PROVINCIAS

● A CAUSA DE LAS HELADAS

400 MILLONES DE PERDIDAS EN LOS OLIVARES DEL BAJO ARAGON

AMPLIACION DE LA RESIDENCIA SANITARIA «CANTABRIA» DE SANTANDER: 100 MILLONES

ZARAGOZA. (Cifra.)—A más de cuatrocientos millones de pesetas ascienden los daños ocasionados por las pasadas heladas a los olivares de la comarca bajo aragonesa de Caspe, según informan fuentes sindicales.

Estos daños han sido valorados por unos estudios realizados conjuntamente por los Ayuntamientos y las hermandades de la zona.

El término municipal más afectado ha sido el de la ciudad de Caspe, en el que han resultado inutilizados 165.000 olivos, acercándose las pérdidas a doscientos millones de pesetas. Los restantes términos de la comarca, sensiblemente damnificados también, son los de Maella, Monaspe, Escatrón, Fabara y Chiprana.

Con objeto de remediar esta situación, se activan los trámites y gestiones que den como resultados la realización de importantes obras de regadíos, ya proyectadas, y la aplicación a dicha comarca de los beneficios de la concentración parcelaria y ordenación rural a tales efectos se constituyen las correspondientes secciones de créditos para la obtención de los necesarios préstamos del Banco de Crédito Agrícola.

Ampliación de la Residencia Sanitaria de Santander

SANTANDER. (Cifra.)—Obras por un importe total de cien millones de pesetas van a ser realizadas en la Residencia Sanitaria «Cantabria», del Seguro Obligatorio de Enfermedad, en Santander.

Las obras de ampliación de esta Residencia consisten en levantar, junto al actual edificio, otros dos que estarán comunicados con el central por medio de pasillos superiores. En uno de estos edificios se instalará un salón de actos capaz para trescientas personas, y de esta forma el salón actual será transformado en oficinas administrativas, comedor para médicos y otros servicios de la Residencia.

El segundo edificio, que irá al oeste de la Residencia, constará de un sótano, semisótano y cuatro plantas, y en él irán los actuales servicios de radioterapia, que serán ampliados, y se crearán los proyectados de cobaltoterapia, con la bomba de cobalto, y una sala dedicada a consultas externas. Igualmente, en este mismo edificio se montarán laboratorios de investigación y una nueva Residencia para la comunidad religiosa, que al dejar libre la planta que actualmente ocupa, permitirá disponer de un mayor número de camas para posibles pacientes.

En este mismo edificio, reservado a residencia de médicos y enfermeras en su segunda planta, se destinarán las dos últimas a residencia de las alumnas internas de la Escuela de Enfermeras, que, como consecuencia de esta ampliación, va a crearse en este establecimiento sanitario del SOE, con capacidad para un centenar de alumnas.

El tercer edificio se levantará al sur del anterior y estará formado por sótano, semisótano y planta baja. Constará de un centro de rehabilitación, con dos gimnasios, piscina, mecanoterapia, masajes y otros servicios.

Más de ocho mil Empresas en Tarragona

TARRAGONA. (Pyresa.) — Un total de 8.230 Empresas funcionan en la provincia, frente a 7.324 registradas en 1969, según datos facilitados por el Instituto Nacional de Previsión, que en 1970 recaudó más de 1.000 millones de pesetas con las cuotas de la Seguridad Social.

Las prestaciones alcanzaron los 1.200 millones de pesetas. Las del seguro de desempleo se elevaron a 32 millones y a 30 millones las de accidentes de trabajo y enfermedades profesionales.

Desarrollo industrial de Zaragoza

ZARAGOZA. (Cifra.) — En los últimos cinco años, y como resultado del Polo de Desarrollo de Zaragoza, vigente hasta el fin del año 1969, la población de esta capital se ha visto incrementada en 120.000 habitantes, de los que más de 30.000 proceden de otras provincias y los restantes, de la propia Zaragoza, según informan fuentes sindicales.

Acogidas a los beneficios de dicho Polo se han instalado en los distintos polígonos zaragozanos 157 Empresas, en su mayor parte del ramo metalúrgico, con la creación en total de 11.000 puestos de trabajo.

En el mismo período de tiempo se han creado un total de 30.000 puestos escolares, correspondiendo su mayor número a la Universidad Laboral Femenina, que con capacidad para 2.000 alumnas, hijas de trabajadores de toda España, funciona en el Polígono Industrial de Malpica.

Unidades navales italianas, en Barcelona

BARCELONA. (Cifra.) — Una agrupación de la «Squadra Navie» italiana recaló ayer en el puerto de Barcelona, en una visita de buena voluntad que se prolongará varios días.

Figura el frente de dicha agrupación el crucero cohetero portahelicópteros «Vittorio Veneto», en el que arbola su insignia el almirante jefe de la Flota Italiana, Eugenio Henke.

Junto con el «Vittorio Veneto» forman parte de la agrupación el destructor «Impávido», la fragata «Alpino» y el submarino «Torricelli». Las tres primeras unidades citadas son los buques más modernos de la actual Marina de guerra italiana.

El crucero tiene un desplazamiento de 8.850 toneladas y está armado con cohetes balísticos, torpedos y cañones, así como nueve helicópteros tipo medio, con la cubierta de vuelo situada a popa del buque. Su dotación es de 586 hombres, incluido el personal de vuelo.

En honor de los marinos italianos se han previsto varios agasajos, el primero de los cuales fue ofrecido ayer tarde por el jefe del Sector Naval de Cataluña, en honor del almirante Henke y también del vicealmirante norteamericano Isasc C. Kidd, comandante en jefe de la VI Flota de los Estados Unidos en el Mediterráneo, cuya llegada, a bordo del crucero «Springfield», se produjo igualmente ayer.

Trillizos en Córdoba

CORDOBA. (Cifra.)—En el sanatorio de Santa Cristina dio a luz tres niños Carmen Tirado Mateo, esposa del policía armado Rafael Palomino Gómez, perteneciente a la plantilla de esta ciudad.

Tanto los trillizos como la madre se encuentran en perfecto estado de salud. El matrimonio está siendo muy felicitado por familiares y amigos.

Ordenación rural en Cuenca

CUENCA. (Cifra.) — Agricultores y representantes de 50 localidades conquenses se reunieron el miércoles en la Delegación Provincial de Sindicatos, bajo la presidencia del Gobernador Civil y del director general de Colonización y Ordenación Rural, para estudiar la situación actual de los trabajos que en este orden se realizan en la provincia.

La zona dedicada a Colonización y Ordenación Rural en Cuenca abarca una extensión de 242.342 hectáreas. Los reunidos expusieron la situación desfavorable por la que se atraviesa, con un bajo nivel de rentabilidad en las tierras. Terminó el acto con unas palabras del director general, en las que expuso las directrices fijadas por el Ministerio de Agricultura para el relanzamiento de esta zona, e informó sobre los cauces puestos a disposición de los agricultores para conseguir la meta propuesta.

Santiago: Polígono de cuatro mil viviendas

SANTIAGO DE COMPOSTELA. (Cifra.)—La delimitación urgente de un polígono con capacidad para cuatro mil viviendas ha sido encargado por el Ayuntamiento compostelano.

El polígono, que estará enclavado en la zona de San Lorenzo, ha sido encargado a un arquitecto que en estos momentos realiza los estudios de revisión del actual plan de ordenación urbana de Santiago de Compostela.

La decisión de la Corporación compostelana le ha sido comunicada a monseñor Quiroga Palacios por el Alcalde de la ciudad, don Francisco Luis López Carballo, en la visita que la citada Corporación realizó al prelado para cumplimentarle con motivo de sus bodas de plata en el episcopado.

Monseñor Quiroga Palacios se interesó siempre por el problema de viviendas que tiene planteado la ciudad, especialmente de aquellas de carácter social.

"Carlitos y Snoopy"

"A Boy Named Charlie Brown"

UNA PRODUCCION LEE MENDELSON · BILL MELENDEZ Dirigida por BILL MELENDEZ

Escrita por CHARLES M. SCHULZ Producida por LEE MENDELSON y BILL MELENDEZ

Musica y canciones de ROD McKUEN Música Original Compuesta por VINCE GUARALDI

Director Musical JOHN SCOTT TROTTER TECHNICOLOR®

UNA PRESENTACION DE CINEMA CENTER FILMS / DISTRIBUIDA POR filmax

※ MUTUALISTAS SEVILLANOS

PIDEN LA CREACION DE UN BANCO LABORAL

※ ADMINISTRARIA LOS FONDOS DE LAS MUTUALIDADES

SEVILLA. (Cifra.) — La creación de un Banco Laboral o del Mutualismo en España, que administraría los fondos de las Mutualidades Laborales, ha sido uno de los acuerdos adoptados por las Comisiones de trabajo que elaboran las conclusiones de las distintas Ponencias en su fase provincial, para ser elevadas al Congreso Nacional de Mutualidades Laborales.

Esta propuesta, dentro de la Ponencia «Inversiones del mutualismo laboral», posibilitaría —dice el acuerdo de propuesta de creación del Banco Laboral— las mejoras de las inversiones en su doble vertiente económica y social.

La misma Comisión de trabajo acordó entre sus conclusiones elevar a la reunión plenaria las reformas de los porcentajes establecidos por la Junta de Inversiones del Ministerio de Hacienda, así com la reforma del sistema de préstamos a las Cooperativas creadas por mutualistas.

EL 7 DE OCTUBRE

CUARTO CENTENARIO DE LEPANTO

MADRID. (Resumen de Pyresa.)—El 7 de octubre se cumplirá el IV centenario de la batalla de Lepanto. Esta conmemoración tendrá un carácter nacional, y todo el año 1971 estará considerado como el Año Lepantino.

Por un decreto del mes de octubre pasado, se otorgó un carácter nacional y oficial a esta conmemoración y se creó un Patronato, presidido por el Jefe del Estado, y del que forman parte el Príncipe de España, el Vicepresidente y todos los Ministros del Gobierno. Se constituyó también una Junta Ejecutiva para programar diferentes actos, que está presidida por el almirante Núñez Iglesias.

Barcelona será la sede de la magna conmemoración del Año Lepantino, pues fue de su puerto de donde salieron las galeras españolas. Entre otros actos se prevén una Exposición Nacional de Recuerdos Lepantinos, una procesión con el Cristo de Lepanto, desde la catedral hasta las Reales Atarazanas, y el estreno de una misa a nueve voces del padre Vitoria, así como un ciclo de conferencias sobre diversos aspectos de la batalla.

También se han programado actos conmemorativos en Valladolid, Granada, Sevilla, El Viso del Marqués, El Escorial, Villarejo de Salvanés y otras localidades.

Plaza de Toros de Madrid

Domingo, 28, cuatro y media tarde

Seis novillos de D. Pío Tabernero, de Vilvís

GERMAN URUEÑA
ANTONIO JOSE GALAN
RAUL ARANDA

Los dos últimos de Bujalance (Córdoba) y Zaragoza, respectivamente, nuevos en esta plaza

Abono: Hoy viernes, de 5 a 9. Público: Sábado, 27, de 10 a 1 y de 5 a 9. Domingo, de 10 a 3,30.

EN NUESTRO SUPLEMENTO DEL DOMINGO, EL LECTOR ENCONTRARA:

● ALLENDE, EL CAMINO CHILENO

"Este Continente vive la etapa de un volcán que puede entrar en erupción". Declaraciones del Presidente chileno a nuestro enviado especial, Vicente Luis Botín.

● ANALISIS DEL VATICANO

Monseñor Casaroli, monseñor Giovanetti, el cardenal Koening, Salvador de Madariaga y otros expertos en relaciones internacionales hablan de la política exterior vaticana.

● DE ACEDO (1920) A CHURRUCA (1971)

Luis de Diego escribe la historia de los 33 extremos izquierdas españoles a través de 186 partidos de la selección nacional.

● LA GENERAL MOTORS YA NO ES UN «CADILLAC» DE ORO MACIZO

Mientras Ford opina que no será éste un buen año para la industria automovilística norteamericana, los dirigentes de GM creen que las ventas de coches aumentarán en un 16 por 100 sobre 1970.

● «LOVE STORY» DESDE AQUI

Pedro Crespo da una visión nueva de este "best seller" de la novela y el cine.

● CHARLIE BROWN, FENOMENO SOCIAL

Un análisis de la más famosa tira cómica del mundo a través de su autor, realizado por Kurt Singer y nuestro crítico cinematográfico.

● ANFITEATRO DE LA PLAZA DE ESPAÑA

Reportaje de Pastor sobre el pequeño centro romano de protesta, de música y de vida.

● POR SIEMPRE TRENZAS

El nuevo peinado de la primavera.

● PRIMERA FILA

La galería semanal de Cronos incluye a Louis Armstrong, Velázquez y Alí Mc Gra protagonista de la película "Love Story".

Ayuntamiento de Madrid

● **Hospital Clínico de Barcelona**

EL CONFLICTO LABORAL EN VIAS DE SOLUCION

● Los médicos decidieron reintegrarse al trabajo

BARCELONA. (Cifra.)—El problema del paro médico en el Hospital Clínico Provincial de Barcelona, ha entrado en vías de solución. Todo hace prever que hoy el personal se reintegrará a sus quehaceres profesionales, de acuerdo con la siguiente nota entregada a la Prensa barcelonesa:

«El fruto de las gestiones realizadas por las autoridades del Hospital Clínico ha culminado en unos logros que si bien no son suficientes para garantizar una labor asistencial actualizada, sí lo están en el camino de una reforma sustancial y prometedora. Ante estos hechos, los médicos del Cuerpo facultativo, reunidos en Asamblea, han decidido reintegrarse al trabajo, convocando una nueva reunión para examinar los progresos obtenidos.»

Finalizó el paro laboral en Potasas de Navarra

PAMPLONA. (Resumen de Cifra.)—Puede darse por terminado, después de diecinueve días de duración, el paro laboral en Potasas de Navarra.

Los trabajadores que han asistido a la última Asamblea celebrada en la Casa Sindical, decidieron, por unanimidad, en vista de la incorporación al trabajo que se había originado progresivamente, volver todos a sus tareas, a partir del tercer turno de ayer.

Normalidad en la Maquinista Terrestre y Marítima

BARCELONA. (Resumen de Cifra.)—Se ha reanudado el trabajo con toda normalidad en las factorías de la Maquinista Terrestre y Marítima, donde se han reincorporado a sus puestos la casi totalidad de los 903 productores, que, por sentencia de la Magistratura de Trabajo, debían ser readmitidos por la Empresa.

Según informa «La Vanguardia», con excepción de unos 20 de dichos productores, los restantes recibieron comunicaciones para que se reintegrasen al trabajo, cosa que han hecho, si bien han anunciado su propósito de elevar recurso de suplicación. lo mismo los readmitidos que los 35 cuyo despido fue declarado procedente por la citada magistratura.

Indemnización a trabajadores de Pegaso

MADRID. (Pyresa.) — Indemnizar a cada uno de los veintinueve trabajadores de Pegaso con quince días de sueldo por año trabajado y un mes de salario de tramitación, ha sido el acuerdo establecido ayer en la Magistratura de Trabajo número uno de Madrid en la demanda de dichos trabajadores contra la Empresa en que trabajaban, y de la que habían sido despedidos.

Debido a unas reuniones consideradas ilegales, dichos trabajadores fueron sancionados con despido por la Empresa. Los obreros llevaron el asunto a la Magistratura, y ayer hubo conciliación y acuerdo entre éstos y la Empresa.

Construcción, Vidrio y Cerámica

MADRID. (De nuestra Redacción.)—Una resolución de la Dirección General de Trabajo interpreta el artículo 123 de la Ordenanza de Trabajo de la Construcción, Vidrio y Cerámica, de 28 de agosto de 1970. El artículo 123 se refiere a la participación en beneficios y la resolución citada establece el sistema de participación correspondiente al ejercicio económico de 1970.

Veterinarios interinos

MADRID. (Cifra.) — Existen aproximadamente mil veterinarios interinos como titulares en los Municipios, según informa a Cifra un portavoz de la Asociación Nacional de Veterinarios Especialistas y Libres.

Además, en distintas dependencias de la Dirección General de Ganadería figuran como contratados otros 600 ó 700 veterinarios más. Unos y otros llevan entre quince y veinte años en esta situación de interinidad o provisionalidad.

EL TRABAJO

La Corporación veterinaria, a pocas fechas de la celebración de las elecciones para designar los cargos directivos de los Colegios Provinciales y Consejo General del Colegio de Veterinarios de España, desea, según agregó el citado portavoz, que se resuelva aquella situación y que se sitúe a los veterinarios al nivel de su aportación a la sociedad y a la economía del país.

Congreso Mutualista

BARCELONA. (Pyresa.) — Más de 400 personas, entre empresarios y trabajadores, participan en la fase provincial del Congreso del Mutualismo Laboral, que se celebra en Barcelona.

Las ponencias en torno a las cuales se desarrollan las sesiones de trabajo son: «Criterio para una reforma del sistema de pensiones», «Inversiones del Mutualismo Laboral» y «Estructura orgánica del Mutualismo Laboral». A partir de hoy, que concluirán las reuniones, comenzarán a convocarse las Comisiones de trabajo de las diferentes ponencias, para estudiar los acuerdos y propuestas procedentes de las Comisiones Provinciales y redactar los textos que serán sometidos al Pleno del Consejo Provincial.

Expedientes de regulación de empleo

GERONA. (Pyresa.)—Veinticinco expedientes de regulación de empleo fueron aprobados durante 1970 por la Delegación Provincial de Trabajo. Catorce de ellos supusieron la suspensión de contratos de trabajo de 586 productores, y el resto, la rescisión de contratos a 152 trabajadores.

Accidentes laborales en 1970

BARCELONA. (Pyresa.)—Doscientos setenta y ocho trabajadores perdieron la vida en los 224.669 accidentes laborales registrados en Cataluña durante el año 1970, según fuentes próximas a la Delegación Provincial de Trabajo. De la totalidad de accidentes, 777 fueron calificados como graves.

Barcelona continúa siendo la primera provincia catalana en índice de siniestralidad laboral, seguida de Tarragona, Gerona y Lérida.

Prevención contra la silicosis

LA UNION (Murcia). (Cifra.) Exploraciones radiográficas de los trabajadores de la cuenca minera vienen efectuándose en el Dispensario Antisilicótico, de esta localidad. Hasta el momento, las previsiones son óptimas.

Estos reconocimientos, que se realizan todos los años, comprenden desde el principal ingeniero hasta el último de los peones de cada Empresa, y se llevan a efecto en varias tandas.

Con anterioridad, los médicos de las distintas Empresas efectúan unos reconocimientos a todo el personal, seguidos de análisis de sangre y orina.

Estas medidas preventivas y otras muchas que se toman en el trabajo han reducido considerablemente el número de silicóticos, y una prueba de ello es que la Empresa Peñarroya, la más importante de toda la zona, solamente registró en el pasado año un caso de silicosis.

Curso sobre Asistencia Social de Empresa

MADRID. (Cifra.)—Organizado por Acción Social Empresarial y la Escuela Oficial de Asistentes Sociales va a celebrarse, en Madrid, los días 12 al 16 de abril próximo, un curso sobre «Asistencia social de Empresa».

Dicho curso tiene como objetivo descubrir a los jefes de personal y servicios sociales de las Empresas, la colaboración que las asistentes sociales pueden prestarles.

Está dirigido en especial a jefes de personal, jefes de servicios sociales y asistentes sociales titulados.

Las inscripciones deben dirigirse a la calle de Luchana, número 21, teléfono 224 64 70, de esta capital.

CLAUSURADA AYER EN MADRID

LA ASAMBLEA NACIONAL DE LA MUTUAL DEL CLERO

● TEMA CENTRAL: EL PROYECTO DE REFORMA DE LOS ESTATUTOS DE LA ENTIDAD

MADRID. (De nuestra Redacción.) — Finalizaron ayer tarde las sesiones de trabajo de la Asamblea Nacional de la Mutual del Clero, que, bajo la presidencia de monseñor Ricardo Blanco, obispo auxiliar de Madrid, han venido celebrándose durante los días 24 y 25 en los locales de la entidad.

En un ambiente de cierta distensión se abrió la jornada de la mañana, en la que intervinieron, en primer lugar, algunos de los miembros de la Comisión nombrada para estudiar los artículos relativos a la Constitución de la Junta Rectora y de la Comisión permanente, acordándose que dicha Junta Rectora estuviera integrada por un vocal elegido, libre y democráticamente, por cada delegación (diócesis). Se suscitó, de inmediato, la cuestión de si el cargo de vocal era incompatible con el de delegado diocesano, punto que suscitó numerosas intervenciones.

Incompatibilidad

Dos posiciones diferentes se dejaron traslucir: una, por los que pedían voz y voto para todos los mutualistas —y no únicamente para los delegados de cada diócesis, como sucede en la actualidad—, los cuales manifestaron expresamente la incompatibilidad para desempeñar «simultáneamente» funciones gubernativas y administrativas por una misma persona y el grupo de los delegados diocesanos, los cuales no veían tal incompatibilidad. A la posición de los primeros se adhirieron los miembros de la presidencia y algunos delegados diocesanos.

La sesión de la tarde empezó con la lectura de un escrito, firmado por monseñor Casimiro Morcillo, en virtud del cual delegaba la presidencia en la persona de don Vicente Mayor, director de la Mutual del Clero, ya que monseñor Ricardo Blanco —por motivos particulares— no podría asistir a los trabajos de la tarde. El nuevo presidente replanteó la cuestión matinal de si la Junta rectora debía ser integrada por uno o dos vocales por cada archidiócesis, y sometió el artículo a votación. Como únicamente tienen voz y voto los delegados diocesanos, mientras los demás mutualistas sólo tienen voz, pero no voto, se discutió más el tema. Algunos mutualistas preguntaron si se podía delegar la presidencia en el director de la Mutual, que es miembro del órgano ejecutivo.

ESCRITO DE PROTESTA

A los diez minutos de iniciada la sesión de tarde hizo presencia en la sala monseñor Ricardo Blanco asumiendo de nuevo la función de presidente. Un grupo de mutualistas, carentes de voto por creer que a la hora de estudiar este proyecto de reforma de estatutos seguían privados de los derechos de igualdad y representatividad, conforme a la ley de Montepíos y Mutualidades del 6 de diciembre de 1941, y porque estaban en desacuerdo con la ruptura del diálogo existente en la sesión de mañana y de la tarde anterior, abandonó la sala, presentando inmediatamente después un escrito firmado que fue leído en la sala y firmado el recibí por monseñor Ricardo Blanco, presidente.

En un ambiente de posiciones distintas fueron clausuradas las sesiones de trabajo de la Asamblea Nacional de la Mutual del Clero Español.

Sigue la mejoría de monseñor Morcillo

MADRID (De nuestra Redacción).—La mejoría en el estado de salud del señor arzobispo de la diócesis, monseñor Casimiro Morcillo, sigue siendo notoria, según han manifestado a un redactor de ARRIBA en círculos allegados al ilustre enfermo. Monseñor Morcillo celebra diariamente la santa misa, aunque se descarta la idea de que abandone su habitación del Hospital de San Pedro, como algunos medios informativos habían anunciado.

Relaciones entre el Vaticano y Checoslovaquia

CIUDAD DEL VATICANO (*Del corresponsal de ARRIBA y Pyresa, A. Pistolesi*).—Tras una etapa de varios días en Viena, monseñor Cheli ha reanudado su viaje con destino a Checoslovaquia, donde habrán de continuar las conversaciones iniciadas en Roma con los dos representantes del Gobierno de Praga, el checo Hruza y el eslovaco Holoma, durante los días del 13 al 16 de octubre del pasado año.

El primer contacto efectivo con el ambiente oficial checoslovaco lo llevó a cabo monseñor Casaroli en 1963, cuando, al regreso de un viaje a Hungría, se detuvo en Praga. Resultado concreto de ese primer contacto fue la liberación del cardenal Beran, quien después de quince años de cautiverio pudo trasladarse a Roma, donde murió en mayo de 1969. A partir de entonces la diócesis de Praga está vacante, junto a cinco vacantes más en Eslovaquia, que sólo tiene seis diócesis y a seis vacantes en Bohemia.

LA IGLESIA

HA MUERTO FERNANDEZ-DELGADO MAROTO

ERA JEFE DE LA OFICINA DE TURISMO DE MURCIA Y DIRECTOR DEL FESTIVAL INTERNACIONAL DE FOLKLORE EN EL MEDITERRANEO

MURCIA, 25 (Servicio especial).—Ha fallecido en esta capital, tras penosa enfermedad, don Manuel Fernández Delgado Maroto, jefe de la Oficina de Turismo de Murcia, dependiente de la Subsecretaría de Turismo, y director del Festival Internacional de Folklore en el Mediterráneo. El señor Fernández-Delgado era, además, un notable escritor, y sus cartas desde el frente ruso, donde combatió con la División Azul, pueden ser consideradas modelo en su género. Había sido fundador de la revista literaria «Azarbe», con Jaime Campmany y Salvador Jiménez, los cuales, al enterarse de la triste noticia del fallecimiento del señor Fernández-Delgado, se han desplazado a Murcia para asistir al sepelio.

Al frente del Festival Internacional del Folklore en el Mediterráneo, certamen de carácter anual, en el que participan una decena de países, había realizado el finado una positiva labor. Esta misma mañana, el Patronato del Festival se reunió en sesión extraordinaria con el fin de nombrar a don Manuel Fernández-Delgado Maroto, a título póstumo, director honorario perpetuo de la entidad.

CONVOCATORIA DE LOS CONCURSOS NACIONALES DE ARTE

● SITUACION DE LOS PROFESORES DE INSTITUTOS

MADRID. (De nuestra Redacción.) — Son convoca el concurso nacional de pintura, escultura, arquitectura, dibujo, grabado, literatura, música y fotografía, correspondiente al año 1971, con el fin de alentar la aparición de nuevos valores entre los jóvenes artistas, según una orden del Ministerio de Educación y Ciencia, publicada ayer en el «Boletín Oficial del Estado».

Los premios son los siguientes: Pintura, tema libre, 100.000 pesetas; escultura, tema libre, 100.000 pesetas; arquitectura, proyecto de Centro de Educación General Básica, 200.000 pesetas; dibujo, tema libre, 30.000 pesetas; literatura, crítica —en Prensa, radio o televisión— sobre las exposiciones organizadas por la Dirección General de Bellas Artes durante los años 1970 y 1971 (hasta el 15 de mayo), 30.000 pesetas; música, tema libre, 100.000 pesetas; fotografía, tema libre, 20.000 pesetas (premio instituido por el Grupo Nacional de Producción Fotográfica del Sindicato Nacional de Industrias Químicas).

Vacaciones de Semana Santa en la Universidad

MADRID. (Cifra.) — Del 3 al 12 de abril, ambos inclusive, se extenderá el período de vacaciones con motivo de la Semana Santa en la Universidad de Madrid, según el calendario escolar.

LA EDUCACION

En los demás Centros de enseñanza oficiales y privados de la provincia de Madrid, la vacación es de ocho días, los comprendidos entre los días 4 al 11 de abril, ambos inclusive.

Situación de los profesores de institutos

MADRID. (Cifra.)—Dos actitudes se registraron ayer en relación con la situación suscitada por los profesores de Enseñanza Media en distintos puntos de la geografía española. Mientras que en los institutos de determinadas ciudades se ha vuelto a la normalidad o se ha expresado el deseo de hacerlo, en los de otras, ha comenzado o se ha reiterado el paro académico.

Según nuestros despachos, mientras en Las Palmas, Sevilla, Algeciras y La Línea, los profesores han tomado el acuerdo de volver a dar clase y en Madrid han expresado el deseo de hacer lo mismo. En Barcelona, Oviedo, Tenerife, Linares y La Unión, se ha declarado o ha continuado el paro técnico —los profesores van a las aulsa, pero no dan las clases.

Al parecer, un inspector de enseñanza que ha visitado a los profesores en paro en algunos centros de Madrid les ha prometido verbalmente que serán ellos quienes impartirán la enseñanza del segundo ciclo de la Educación General Básica, que se convocarán oposiciones restringidas y que se conservarán los grupos existentes actualmente en los Institutos Nacionales de Enseñanza Media.

Los interesados han considerado estas supuestas promesas como un primer paso para iniciar un diálogo en bien de la enseñanza y han manifestado su deseo de reintegrarse a las clases para no perjudicar a sus alumnos, sin perjuicio de volver a reconsiderar su postura si sus peticiones no son atendidas.

Dos temas distintos están implicados en la actitud adoptada: quienes (maestros o licenciados) han de impartir la enseñanza del segundo ciclo de la Educación General Básica (actual bachillerato elemental) y una serie de peticiones laborales de los profesores no numerarios.

Excmo. Ayuntamiento de León

En el «Boletín Oficial del Estado», número 61, correspondiente al día 12 de marzo de 1971, se inserta anuncio de convocatoria de subasta para contratar las obras de instalación de aguas limpias en la localidad de Armunia, de este término municipal.

Las proposiciones se presentarán dentro de un plazo de veinte días, que termina el 6 de abril, contados a partir de la publicación del anuncio en el expresado «Boletín Oficial», en el Negociado Central de la Secretaría General, donde se encuentra de manifiesto el expediente para su examen por los interesados.

León, 13 de marzo de 1971.—El Alcalde (firma ilegible).

DIPUTACION PROVINCIAL DE BARCELONA

ANUNCIO

Hasta las doce horas del día 5 del próximo mes de abril, todos los días laborables, de 10 a 12 de la mañana, se admitirán en la Sección de Obras Públicas y Paro Obrero, proposiciones para optar a la subasta de las obras de «Construcción de un edificio para Oficinas del Patronato de Apuestas Mutuas Deportivas Benéficas, en el solar de la antigua Casa Provincial de Caridad», bajo el tipo de licitación de 20.386.688,01 pesetas, de acuerdo con el anuncio publicado en el «Boletín Oficial» de esta provincia, número 58, del día 9 del corriente mes de marzo, y en el «Boletín Oficial del Estado», número 60 del día 11 del mismo mes.

Barcelona, 15 de marzo de 1971.—El secretario, P. D., (firma ilegible).

Ayuntamiento de Madrid

Ayuntamiento de Madrid

● SUECIA

TRAFICO ILEGAL DE INMIGRANTES EUROPEOS ORIENTALES

● EN SU MAYORIA VAN PROVISTOS DE PASAPORTES YUGOSLAVOS

ESTOCOLMO, 25. (Del corresponsal de ARRIBA y Pyresa, desto de la Iglesia.)—La prosperidad de este país, su avanzada legislación social, son artículos con los que una desaprensiva banda internacional esquilma a los fugitivos del telón de acero. La banda, a la que se cree establecida en Viena, ha venido operando este ilegal tráfico humano desde hace unos tres años, tiempo en el que varios centenares de europeos orientales han ido a parar a Suecia dotados de pasaportes falsos.

Los fugitivos se introducen en el país por barco o ferrocarril, y es incluso frecuente que lo hagan por carretera. Por vía aérea, sin embargo, no es aconsejable dado que los controles son mucho más estrictos. En la inmensa mayoría de los casos, son portadores de pasaporte yugoslavo. El motivo es la facilidad con que estos documentos pueden falsificarse si se los compara con los de los demás países comunistas. Por otra parte, un viajero con pasaporte yugoslavo no necesita visado para su entrada en Suecia. A su llegada, son concentrados por el representante de la banda que aprovecha la ocasión para destruir las falsas identidades y poner pies en polvorosa. Cuando, tarde o temprano, los emigrantes se dan a conocer a la Policía sueca, suelen afirmar que proceden de la ciudad polaca de Swinoujscie y que han entrado en Suecia por el puerto de Ystad, como comprobante, hasta muestran unos pasajes que pueden corroborarlo.

Dinero y silencio

costado mucho dinero; a veces, todo lo ahorrado durante muchos años de privaciones. La totalidad de los fugitivos procede de países tras el telón de acero, si bien resulta difícil cualquier tipo de averiguación que, poniendo en claro las actividades de la banda, aventurará la futura huida de otros compatriotas. Estos afortunados peregrinos, en consecuencia, no se distinguen por su locuacidad. Las autoridades suecas, en su intento por cortar este ilegal tráfico, se ha dirigido a la Interpol. Las pesquisas que esta Organización pueda iniciar están condenadas al fracaso. En los países comunistas, la Interpol no tiene potestad alguna, y las pistas que a dichos países conduzcan se perderán sin remisión.

Según las disposiciones suecas, un emigrante con pasaporte falso tiene las mismas probabilidades de quedarse en el país que el que se introduce legalmente. Las autoridades parten de la base de que nadie puede quedarse en Suecia si no existen poderosas razones para ello. En este aspecto, todos tienen las mismas oportunidades para buscarse un motivo que enternezca la dureza de la vigente ley de inmigración. Aludir a motivos políticos suele dar resultado. Es un «statu quo» que para muchos, en la Suecia de hoy, constituye una verdadera piedra filosofal. La vía de entrada es asimismo factor de gran importancia. Si el fugitivo hubiera entrado a través de otro país escandinavo —por ejemplo, Dinamarca— estas autoridades se limitarían a reexpedirlo al país en cuestión. Que la concesión de asilo político deberá ser solventada por el país al que primero haya tenido acceso el emigrante a su llegada a Escandinavia.

REPATRIACION DE "CEREBROS" EN ALEMANIA FEDERAL

CAUSAS:

● FALTA DE OPORTUNIDADES EN USA DEBIDO A LAS RESTRICCIONES ECONOMICAS

● NOSTALGIA DE EUROPA Y FACILIDADES DEL GOBIERNO DE BONN

BONN, 25. (Del corresponsal de ARRIBA y Pyresa, César Santos.)—**La llamada "fuga de cerebros" que tanto llegó a preocupar en la República Federal, parece tocar a su fin. Quizá haya que empezar a hablar de la "repatriación de cerebros". Lo que hace apenas dos años se presentaba poco menos que como una utopía, comienza a ser realidad: Alemania empieza a recuperar los académicos que se le habían ido a los Estados Unidos.**

Los motivos del regreso hay que buscarlos, más incluso que en Alemania, en Norteamérica. Los científicos alemanes allí emigrados no disponen ya de las oportunidades y facilidades de que venían disfrutando. Las medidas restrictivas por parte del Gobierno en el campo de la investigación afectan, como es lógico, en primer lugar al que ha llegado de fuera, al margen de unas cuantas excepciones. El miedo al paro cunde, al parecer, entre los brillantes "gastarbeiter" alemanes en los Estados Unidos. Ingenieros, expertos en computadoras o técnicos electrónicos, hasta ahora muy bien remunerados, tropiezan con dificultades y corren el peligro de ser despedidos de la noche a la mañana.

※ Nostalgia de Europa

De otro lado, si hemos de dar crédito a las informaciones procedentes de parte de Alemania, muchos de estos científicos empiezan a cansarse de vivir en un ambiente distinto al alemán, un tanto aislados, un tanto considerados —salvo los que han conseguido nacionalizarse— como «extranjeros». La nostalgia de Europa les empuja a examinar las posibilidades de regreso.

Esta situación le viene a la República Federal a pedir de boca. Hace poco más de un año que el ministerio de Investigación y Ciencia, en colaboración con otros organismos alemanes, se entregó al estudio de proyectos y reformas para impedir, en primer lugar, la fuga en masa de talentos, y, en segundo lugar, tratar de recuperar los ya emigrados

※ Fondo especial

Sobre el número de academicos alemanes —preferentemente científicos— que desde 1945 se decidieron por los Estados Unidos como escenario de trabajo, no se tienen cifras exactas. Se cree, sin embargo, que hay que calcular muy para arriba de los mil. ¿Cuántos están decididos a regresar? Los optimistas opinan que la mayoría. La Academia de Intercambio Académico, en Bonn, despliega una gran actividad en este sentido. En los dos últimos años ha organizado más de cien viajes informativos a la República Federal para académicos alemanes en el extranjero. Los emigrantes son invitados a venir aquí e informarse personalmente sobre las posibilidades que se les ofrece si optan por el regreso. Para sus tareas de «recuperación de talentos», dispone este año la citada Academia de un fondo especial por valor de casi medio millón de marcos, aparte de la subvención que le ha otorgado el ministerio de Investigación y Ciencia para «fines especiales». Su tarea consiste en mediar entre los académicos emigrados y las escuelas superiores e institutos de investigación no privados. El apoyo al que regresa alcanza desde una ayuda económica para el viaje de retorno y para instalarse a su llegada, hasta servirle un puesto de trabajo en bandeja.

SUPERSONICO COMERCIAL SOVIETICO

COMPLETA RESERVA SOBRE LAS CARACTERISTICAS DEL AVION «TU-144»

MOSCU, 24. (Crónica de Giuseppe Josca, de "Corriere della Sera", Efe, especial para ARRIBA.)—**El avión supersónico americano ha provocado en Washington una gran borrasca política y una dura lucha entre quienes piden el desarrollo del proyecto para salvar la industria aeroespacial en crisis y quienes señalan a la opinión pública los peligros de una idea que beneficiaría sólo a los grandes industriales. El "Concorde" franco-británico ha sido definido por Jean Jacques Servan Schreiber "un Vietnam económico", un proyecto que absorbe millones, sobrepasando todos los cálculos. Pero las polémicas, las dudas y las indecisiones de la competencia no parecen preocupar a la Unión Soviética. Los rusos fabricarán el avión supersónico comercial y tratan de apresurarse.**

Hace tres días, el ministro de Aviación Civil, Bugayev, declaró que antes de finalizar este año, los pilotos soviéticos estarán en capacidad de manejar el "Tu-144". Hoy ha sido anunciado que la Aviaexport ofrecerá dentro de poco en los mercados mundiales el "Superjet", capaz de volar a una velocidad de dos mil quinientos kilómetros por hora.

En realidad, los expertos no han dado ninguna fecha precisa de inicio de la producción y del servicio de línea. De todas formas, Rusia está a la cabeza de la competencia, reducida ahora a un desafío entre dos, ya que el "SST Boening" no existe más que sobre los planos

※ Decisivo

Los rusos dan la impresión de considerar el avión supersónico una carta decisiva con el fin de penetrar finalmente en el mercado mundial de la aviación civil. Su industria aeronáutica, a pesar de ser bastante fuerte, no ha logrado afirmarse más allá de los límites del bloque oriental por una serie de razones. Fabrica aviones que no están a la altura de los occidentales ni desde el punto de vista económico ni del de comodidad para los pasajeros. Además, no se ha distinguido nunca por su capacidad de asegurar en modo satisfactorio los servicios esenciales, como el mantenimiento de los aparatos y las partes de recambio. De tal forma, también los países amigos han terminado por dirigirse a Occidente, como en el caso de Rumania, que ha comprado a Inglaterra los bimotores «BAC-111» para cubrir distancias medianas y cortas.

Esto ha sido un duro golpe para el orgullo soviético. El «TU-144» debería ser, pues, la contrapartida, pero algunos dudan que los rusos tengan la habilidad necesaria en el «marketing», sobre todo en el caso de un producto tan sofisticado,

※ Secreto

Una de las dificultades, por ejemplo, es el secreto con el que los rusos circundan tradicionalmente sus procesos industriales y que ha sido rigurosamente respetado también en el caso del avión supersónico. Desde hace algunas semanas, han aparecido anuncios publicitarios del «TU-144» en las principales revistas especializadas. En ellos se ve el aparato surcando los cielos primorosamente como un ave exótica. Pero, sobre los datos técnicos no se dice nada. El misterio es tal que no se sabe siquiera cuál es su longitud, su autonomía de vuelo ni el número de pasajeros que puede transportar.

El momento escogido para el «lanzamiento» tampoco parece ser el más adecuado. La coyuntura económica desfavorable en muchos países frena el incremento del tráfico, inferior a lo previsto, justamente cuando hay una mayor disponibilidad de plazas con la entrada en funcionamiento de los nuevos aviones de gran capacidad. Muchas compañías, cargadas con el peso de las inversiones y del aumento de los costos, viven horas difíciles. Son datos que hacen pensar en la poca posibilidad que tienen los rusos de vender aviones supersónicos.

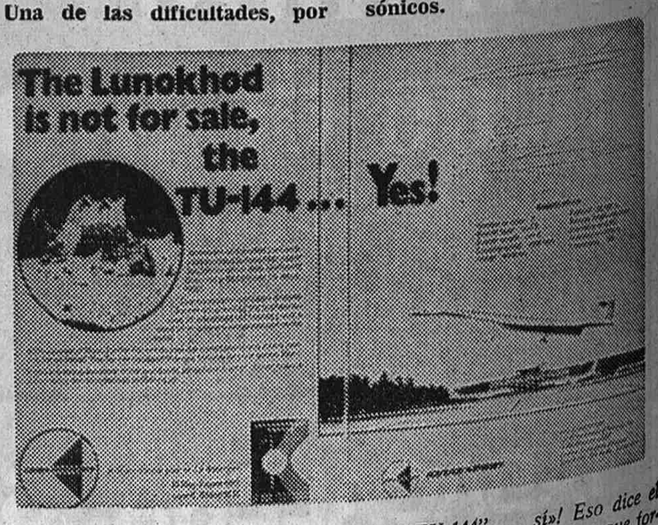

¡«El "Lunojod" no está a la venta; el "TU-144" ..., sí»! Eso dice el reclamo publicitario de los soviéticos presentado en París y que forma parte de la campaña destinada a promocionar la venta del supersónico civil ruso. (Cifra.)

Ayuntamiento de Madrid

★ TRAS LA ENTREVISTA LOPEZ BRAVO-ALLENDE ★

ESPAÑA PROGRAMARA EL DESARROLLO DE VARIAS PROVINCIAS CHILENAS

• El Presidente pidió al Ministro «colaboraciones concretas»

• Se refuerza la cooperación turística y cultural

SANTIAGO DE CHILE, 25. (Por Rodríguez Couceiro, de la agencia Efe.)—De "cordialísima" y "muy positiva" calificaron fuentes dignas de todo crédito la entrevista que anoche, por espacio de cincuenta minutos, mantuvo el Ministro de Asuntos Exteriores de España, Gregorio López Bravo, con el Presidente de la República, Salvador Allende. Esta visita, que rompió los esquemas del protocolo por cuanto sirvió para abordar temas de sumo interés para ambos países, por la vía del estrechamiento de las relaciones a través de los caminos económicos, vino precedida de otra del mismo tono cordial y con agenda realista sostenida por López Bravo con el canciller chileno, Clodomiro Almeyda.

Más tarde, a las ocho de la noche, el Ministro español calificó así, en conferencia de Prensa celebrada en el Hotel Carrera, el diálogo con el doctor Allende:

"El Presidente mostró una extraordinaria satisfacción por el hecho de que yo me encontrara en Santiago. Creo que es la primera vez que un Ministro de Asuntos Exteriores de España visita este país oficialmente, como invitado del Gobierno. El Presidente ha demostrado un interés muy vivo y muy concreto por encontrar fórmulas que permitan el desarrollo económico, científico, cultural y tecnológico español que pudieran ser aplicados al movimiento pacífico que se trata de desarrollar en los momentos actuales. Y creo que somos prácticamente coincidentes en los objetivos que perseguimos, aunque quizá no en las formas por las cuales pretendemos alcanzar esos objetivos, lo cual me parece perfectamente normal, porque yo creo que hoy día no existen formas de validez universal. Cada país, en cada circunstancia histórica, necesita soluciones específicas. Se equivocan los que creen que hay fórmulas estereotipadas de aplicación universal."

López Bravo agregó que el doctor Allende le había pedido «algunas colaboraciones concretas», pero que por un principio de respeto no le correspondía a él enunciarlas.

Previamente, y en respuesta a preguntas de numerosos periodistas de la Prensa, Radio y Televisión, el Ministro expresó que el objetivo básico de su viaje a Chile radica en el conocimiento de la experiencia política y económica del país. «Establecer contacto con el Chile de hoy». Calificó los «objetivos prácticos de su viaje», en materia de cooperación económico-financiera, como «muy ambiciosos. Por eso nos hemos hecho acompañar por expertos.

Visita de amistad

Antes del cóctel-conferencia de Prensa, que ofreció la Asociación de la Prensa de Chile, Clodomiro Almeyda había definido la visita de López Bravo con las siguientes palabras: «Es una visita de amistad de España hacia Chile, de importante interés comercial y cultural».

Estas palabras sintetizan el resultado de esta primera jornada del Ministro López Bravo en Chile, porque, en el aspecto económico, la primera entrevista informativa sostenida hoy por la delegación que acompaña al Ministro español de Asuntos Exteriores y la Misión de Chile evidenció el interés de este país en llegar a las más estrechas relaciones financieras y técnicas con España, de acuerdo con declaraciones hechas a la agencia Efe por fuentes extraoficiales. Este propósito corresponde a la preocupación del Gobierno chileno por diversificar su relación económica externa (y por ende, su independencia), sobre todo respecto de Estados Unidos, tal como expresara recientemente el ministro chileno de Hacienda, Américo Zorrilla, haciendo la salvedad (como siempre la hace este Gobierno) de que desea mantener las mejores relaciones con la potencia del Norte, sobre la base del mutuo respeto a las formas políticas de cada país.

La jornada de hoy culminó con una cena que el ministro de Relaciones Exteriores de Chile, Clodomiro Almeyda, ofreció al Ministro español y su séquito en un salón del hotel Carrera.

Visita inesperada del Presidente

En una inesperada visita, el Presidente de la República, Salvador Allende, se presentó anoche en la cena que en el hotel Carrera, de esta capital, ofrece el canciller chileno, Clodomiro Almeyda, al Ministro de Asuntos Exteriores de España, Gregorio López Bravo.

El Presidente Allende, que llegó minutos antes de que se iniciara la cena, dialogó cordialmente durante unos veinte minutos con el Ministro López Bravo y su séquito.

La inesperada visita del primer mandatario rompe el protocolo y se ha observado como un gesto de extraordinaria cordialidad del Presidente hacia la Misión española, que llegó por la mañana a esta capital.

Convenios turístico y cultural

La firma del Convenio de turismo y del protocolo del Convenio cultural entre Chile y España «revelan la decisión de la Madre Patria de reafirmar sus vínculos con Chile», expresó el ministro chileno de Relaciones Exteriores, Clodomiro Almeyda, al término de la ceremonia celebrada a mediodía de hoy en el «salón rojo» del ministerio de Asuntos Exteriores.

Junto con el ministro de Asuntos Exteriores chileno, puso su firma en los documentos el Ministro español, Gregorio López Bravo, que desde ayer se encuentra en este país al frente de una Misión de alto valor político y económico.

En breves palabras para la radio y la televisión, el ministro chileno afirmó que la visita de López Bravo «no es una visita más de un Ministro; es la materialización de la nueva era que aguarda a las relaciones entre los dos pueblos». «Es para mí profundamente grato suscribir estos Convenios culturales y de turismo, que interesan por igual a ambos países y que constituyen una muestra del interés y la decisión con que ambos Gobiernos inician una nueva etapa de sus relaciones», añadió Almeyda.

El Ministro de Asuntos Exteriores de España respondió haciendo propias las palabras del ministro chileno, «permitiéndome la licencia de no observar el derecho de propiedad intelectual». «Espero y deseo que estos acuerdos no sean sino un eslabón de la larga cadena que día a día una más a los dos países», añadió López Bravo, expresando también su «íntima satisfacción por observar que compartimos los principios de la comprensión, el respeto y la unión para, juntos, realizar una labor positiva para los dos países».

De acuerdo con los documentos inicialmente entregados a la Prensa, a través del Convenio de turismo, «el Gobierno de España, que tiene gran experiencia en este campo, proporcionará asistencia técnica a Chile mediante el envío de expertos y otorgamientos de becas para que técnicos chilenos puedan perfeccionar sus experiencias en España».

El Presidente de Chile, Salvador Allende, durante la audiencia concedida al Ministro español de Asuntos Exteriores, señor López Bravo, en el Palacio presidencial. (Telefoto Cifra Gráfica.)

Comisión mixta permanente

Mediante el protocolo adicional al Convenio cultural en vigor entre Chile y España, ambos Gobiernos, «persuadidos de la conveniencia de combinar y programar periódicamente el conjunto de sus relaciones culturales bilaterales, a fin de hacer efectivo el Convenio firmado entre ambos países el 18 de noviembre de 1969, resuelven crear una Comisión mixta permanente para la aplicación del mismo». La Comisión mixta tendrá dos secciones: una, con sede en Santiago, y la otra, en Madrid, «que pueden reunirse separadamente cuando lo estimen necesario». La función específica de este protocolo es la de «redactar y aprobar programas ejecutivos», especificando las actividades a realizar en el futuro. Cada «programa ejecutivo» comprenderá tres años.

Por otra parte, y en el comunicado oficial de las conversaciones a nivel técnico sostenidas por la Misión española, que será facilitado próximamente, figurarán tres puntos de especial interés: la creación de un nuevo Convenio comercial, fundamentalmente sobre la base de la cooperación económica de España a Chile; la programación del desarrollo por parte de España de varias provincias chilenas, y la iniciación de estudios destinados a la creación de empresas y sociedades mixtas hispano-chilenas.

Las conversaciones de nivel técnico, iniciadas ayer, continuaron esta mañana en el ministerio de Asuntos Exteriores. Por parte de España participaron el Subsecretario de Comercio, Nemesio Fernández-Cuesta; el subdirector general de Relaciones Económicas Internacionales del Ministerio de Asuntos Exteriores, Carlos Robles Piquer, y el agregado comercial de la Embajada de España en Chile, Luis Velasco. Por parte chilena integraron la Comisión el subsecretario de Economía, Oscar Garretón; el presidente del Banco Central, Alfonso Inostroza; el gerente general de la Corporación de Fomento y otras personalidades.

La Misión española que preside el Ministro de Asuntos Exteriores viajará mañana por la mañana a Montevideo, para seguir después a Paraguay y Brasil.

Contactos con la colonia española

El Ministro de Asuntos Exteriores de España, López Bravo, asistió a mediodía a un almuerzo que le ofreció la Asociación de Instituciones Españolas en Chile, en el Estadio Español, de esta capital, prosiguiendo así sus contactos con la colonia residente.

Junto con López Bravo y el embajador de España, Miguel Sainz de Llanos, presidió el almuerzo el presidente de la Asociación de Instituciones, Vicente Mingo.

A los postres, el Ministro pronunció breves palabras para referirse a la necesidad de extender la doble nacionalidad de la que gozan las personas chilenas y españolas a las Empresas, idea ésta que ayer expuso al Presidente de la República, Salvador Allende, y al ministro Clodomiro Almeyda.

Posteriormente, a las cinco de la tarde, el señor López Bravo visitó el Hogar Español, de carácter asistencial, en compañía del embajador Sainz de Llanos y dirigentes de las instituciones españolas. La jornada con la colectividad española culminó con un cóctel ofrecido por el Círculo Español en honor del Ministro y de su comitiva.

Por otra parte, y en horas de la tarde, el Subsecretario de Comercio, Nemesio Fernández-Cuesta, y el subdirector de Relaciones Económicas del Ministerio de Asuntos Exteriores, Carlos Robles Piquer, mantuvieron una amplia reunión con los miembros de la Cámara Oficial Española de Comercio. En esta reunión estuvo presente también el agregado comercial de la Embajada española, Luis Velasco.

EN EL IV ANIVERSARIO DE SU FUNDACION

BRILLANTE EJECUTORIA DE «EL ALCALDE»

Don Valentín Blanco Carro, fundador y director de la prestigiosa revista «EL ALCALDE», cuya última iniciativa al crear la Sección «Las Provincias» ha constituido un resonante éxito objeto del aplauso general e innumerables felicitaciones.

«El Alcalde», que cuenta en su producción editorial importantes monografías encabezadas por el volumen FRANCISCO FRANCO, ALCALDE MAYOR Y PERPETUO DE ESPAÑA, prepara ediciones sobre «VIVIENDA Y MUNICIPIO», «ESPAÑA AGRICOLA Y GANADERA», «ESPAÑA MARINERA», «MUNICIPIO Y DEPORTE», «EL MUNICIPIO Y LAS OBRAS PUBLICAS», etcétera, y dedicará un número extraordinario a la próxima FERIA INTERNACIONAL DE LA CONSTRUCCION Y OBRAS PUBLICAS.

«El Alcalde», fiel a los propósitos enunciados en el editorial de su primer número —portador del saludo del Ministro de la Gobernación a los Alcaldes— continúa siendo una empresa patriótica de auténtico servicio a España.

EL GENERAL LANUSSE PRESIDENTE DE LA REPUBLICA ARGENTINA

• Se descartó el nombramiento de un primer ministro

• LA LEY QUE BLOQUEABA LOS SALARIOS HA SIDO DEROGADA

BUENOS AIRES, 25. (Del enviado especial de ARRIBA, Vicente Luis Botín.)—El teniente general Alejandro Agustín Lanusse, presidente de la Junta Militar de comandantes en jefe del Ejército, asumirá mañana la presidencia de la nación, según fuentes dignas de crédito. Las mismas fuentes han indicado que posiblemente mañana el general Lanusse tomará posesión de su cargo en una ceremonia que se realizará en la Casa Rosada (palacio del Gobierno), y que a continuación jurarán sus cargos los nuevos ministros de Bienestar Social, Francisco Manrique, y del Interior, cargo que podría recaer sobre Arturo Mor Roig, ex presidente de la Cámara de Diputados durante la presidencia de Arturo Illia. La decisión de que Lanusse pase a ocupar la alta magistratura de la nación podría haberse discutido ayer en los comandos en jefe de las Fuerzas Armadas, donde se registró una intensa actividad para analizar la nueva situación, con motivo de haber asumido los titulares de las mismas el poder político del país, tras el derrocamiento del Presidente Levingston. Pese al hermetismo de los «personeros» (personalidades) castrenses, trascendió que en el Estado Mayor conjunto se analizó la estructura que deberá adoptar el Gobierno, ahora ejercido por los comandantes en jefe de las tres Armas. Al parecer, se discutieron dos alternativas: o la designación de Lanusse como Presidente de la nación o, por el contrario, el nombramiento de un primer ministro, lo que ha sido descartado. La designación de Lanusse como Presidente podría agilizar la salida del país hacia la constitucionalidad, ya que Lanusse es partidario de entregar el Gobierno en el plazo más corto posible a las autoridades que surjan de comicios libres.

• EL NUEVO MINISTRO DEL INTERIOR

En otro orden de cosas, son muchas las especulaciones en torno al nombramiento del ministro del Interior, ya que deberá desempeñar un papel muy importante en las consultas que celebrará el Gobierno con las distintas figuras políticas del país. En medios políticos se da como seguro el nombramiento de Arturo Mor Roig, que esta noche se entrevistará por tercera vez en veinticuatro horas con el general Lanusse. El nombramiento de Roig sería bastante significativo, porque milita en la Unión Cívica Radical del Pueblo, el movimiento político más importante del país después del peronismo, y dirigido por el ex presidente Illia, que fue derrocado por los mismos militares que hoy componen la Junta.

Si el nombramiento de Mor Roig se concretara podría significar una clara simpatía de la Junta Militar hacia el movimiento político denominado «La hora del pueblo», integrado por peronistas, radicales, socialistas y conservadores populares, cuyos dirigentes, Jorge Daniel Paladino (peronista), Ricardo Balbín (radical), Jorge Selser (socialista) y Vicente Solano (conservador popular), están en clara contraposición con el movimiento izquierdista «Encuentro de los argentinos», integrado por comunistas y pequeñas agrupaciones de extrema izquierda.

Por otra parte, la Junta de comandantes en jefe ha anunciado públicamente su decisión de devolver paulatinamente a los civiles todas aquellas funciones que no requieran, necesariamente, ser desempeñadas por miembros de las Fuerzas Armadas. Esta decisión fue dada a conocer por el secretario de Difusión y Turismo de la Presidencia al informar sobre la sustitución del intendente municipal, general Tomás José Caballero, por el presidente del Banco Municipal, contador Saturnino Montero Ruiz.

Esta decisión del Ejército, conocida como «política de apertura», ya había sido dada a conocer a finales del pasado año, cuando se anunció que el Gobierno remplazaría a los gobernadores militares por figuras civiles representativas de cada provincia. Sin embargo, tal «política de apertura» se materializó solamente con el nombramiento de cuatro gobernadores civiles —el de Neuquen, Mendoza, Santiago del Estero y San Luis— y quedó congelada al subir a la presidencia el general Levingston. El «frenazo» significó una tirantez entre la Junta de comandantes en jefe y el general Levingston, tirantez que motivó el relevo de dos gobernadors, que fueron reemplazados por dirigentes políticos —Oscar Sarrulle, en Tucumán, y Ruperto Godoy, en San Juan— de clara tendencia neoperonista. A este respecto, el nuevo secretario de Difusión y Turismo, Edgardo Sajón, afirmó durante su primera conversación con los periodistas que las nuevas designaciones, tanto en el orden nacional como en el provisional, «se efectuarán sin tener en cuenta ideologías, salvo la consustanciación con los ideales democráticos y con las políticas del Gobierno de la revolución argentina, tendentes a la normalización institucional del país».

• LA LEY DE PAUTAS SALARIALES

Finalmente, la derogación de la ley 18.888 de pautas salariales ha ocupado hoy la atención preferente de la Prensa de Buenos Aires. El Gobierno nacional derogó ayer la ley 18.888, denominada de salario real, que establecía las pautas —topes— para las deliberaciones de las Comisiones laborales paritarias —entre patronos y trabajadores—, y disponía un reajuste en los salarios a finales de año para compensar una eventual caída del salario real. De acuerdo con la nueva ley, suscrita por el ministro de Economía y Trabajo, doctor Aldo Ferrer, las negociaciones de las Comisiones laborales paritarias se llevarán a cabo sin orientación oficial alguna, por lo que empresarios y trabajadores discutirán todas las condiciones de trabajo, inclusive el nivel de remuneraciones. De este modo, si el aumento acordado en las Comisiones paritarias es desbordado por el alza de los precios, se practicará la corrección pertinente.

Teóricamente, la derogación de la ley 18.888 supone la ausencia de límites para las exigencias de los trabajadores en materia de aumento de salarios, lo que traería consigo la desaparición de la tensa situación social que vive Argentina y que culminó con los sucesos de Córdoba la semana pasada. Sin embargo, en el plano de la realidad son muchos los interrogantes que se plantean, teniendo en cuenta que los empresarios no estarán dispuestos a ir más allá de los que consideran como «límites razonables». Por el momento, se mantienen dos disposiciones de la ley reciente derogada: el ajuste a finales de 1971 para asegurar el mantenimiento del valor del salario y su incremento conforme al aumento registrado en la productividad.

Ayuntamiento de Madrid

✳ WASHINGTON

EL SENADO NIEGA LOS CREDITOS PARA LA CONSTRUCCION DEL «SST»

★ USA PIERDE ASI LA SUPREMACIA EN LA AVIACION COMERCIAL

● NIXON CRITICA SEVERAMENTE LA DECISION DEL CONGRESO

El senador William Proxmiro exhibe un avión de papel roto con las siglas «SST» después de que la Alta Cámara rechazase los créditos para la financiación de la nave comercial supersónica. (Cifra.)

WASHINGTON, 25. (Efe-Reuter.) — El Senado de los Estados Unidos ha rechazado la consignación de nuevos créditos federales para el avión supersónico de transporte «SST», con lo cual se une a la Cámara de Representantes en una decisión que puede hundir el desarrollo de este avión en los Estados Unidos.

Declaración de Nixon

«La medida tomada por el Senado representa un severo golpe no solamente a las decenas de miles de trabajadores afectados y a sus familias, sino también a la posición del liderato norteamericano en la industria aeroespacial», ha declarado el Presidente Nixon, refiriéndose al final del programa «SST».

«Más aún —añade el Presidente— podría ser tomado como una vuelta atrás en la tradición americana de mantenerse a la vanguardia de los avances científicos y tecnológicos.»

Nixon manifestó su determinación de que la votación sobre el «SST» no represente un cambio en la dirección básica tomada por los Estados Unidos en los campos de la exploración y el desarrollo, «que han representado un papel director para América y grandes beneficios para la humanidad».

«Aunque el Congreso ha declinado continuar suministrando fondos para este desarrollo me esforzaré en asegurar que la tradición se mantenga», terminó diciendo el Presidente.

Catorce mil parados

A partir del día 30 próximo el transporte supersónico norteamericano pasará a la Historia como una maqueta; 14.000 trabajadores y técnicos quedarán en paro y 1.100 millones de dólares se habrán convertido en un avión dibujado sobre el papel, y los Estados Unidos habrán comenzado una nueva etapa de su historia: el comienzo del desafío europeo.

La Administración intentará colocar a esos técnicos y obreros en otros puestos de trabajo para que en la fecha citada ocurra la desbandada del mayor equipo tecnológico que conoce la Historia desde que creó la bomba atómica y lanzó los «Apolos» a la Luna. Un equipo de técnica y trabajo, que ha creado hasta hoy unos diseños, unas maquetas. Veintiún motores —uno de los cuales era ya el definitivo del avión—, herramientas e instalaciones por valor todo ello de 1.100 millones de dólares, gastados en once años de trabajo.

En esos seis días de vida, Ron Magruder, director del programa de desarrollo del «SST», va a dedicar los minutos a buscar un sistema de financiación privada para el avión entre los Bancos de Wall Street y los de la costa Este norteamericana que mantenga vivo el proyecto en las naves de la compañía Boeing, en Seatle, Estado de Wáshington, y en las de la General Electric, repartidas por el país. De momento, los Bancos ya le han dado una negativa provisional. Queda la definitiva, tal vez hoy.

La Administración, en busca de un camino para financiar un supersónico norteamericano, había buscado anteriormente dieciséis caminos distintos para encontrar el dinero. El más fácil había sido el de las asignaciones directas, rechazadas ayer por el Congreso. Por ello, la aproximación privada es difíicl, imposible así y menos en seis días.

Veintitrés mil millones perdidos

El fin del programa costará a los Estados Unidos, según la dirección del «SST», trescientos treinta y cuatro millones de dólares (23.380 millones de pesetas). a pagar en cifras que van desde sueldos hasta devolución de depósitos de compañías aéreas extranjeras, cuyo dinero ha estado produciendo interés desde hace años. Considerando que la negativa del Congreso estadounidense lo ha sido a una asignación de doscientos noventa millones de dólares (20.300 millones de pesetas) para continuar trabajando, los directivos del proyecto no entienden aún los motivos que empujaron al Congreso a tomar la decisión, máxime considerando que ya se había gastado cuatro veces esa cifra.

La aproximación del Congreso al avión fue peculiar. Los Comités y Subcomités manifestaron su apoyo al «SST». Luego, el pleno de la Cámara y del Senado decidieron negarse. Tal vez fue la dificultad de comunicación de quinientas cincuenta y tres personas; tal vez la cristalización mencionada de preocupación por la erosión social del supersónico.

Con lo que quedará del proyecto, después del 30 de marzo, los diseños, los motores, a repartir como despojos de un sueño americano, entre las compañías —que se llevan instalaciones y maquinaria— y el Estado —que se apropia de motores y diseños— es ya muy difícil de volver a poner en marcha.

El fin del desafío

Para Magruder, la formación de un nuevo equipo tecnológico y obrero requeriría al menos una década. Luego, tras ponerse en marcha —algunos años— y adquirir velocidad, necesitaría al menos ocho años más para ver volar el nuevo «SST», siempre siguiendo los proyectos aún vigentes, que señalaban que el avión precisaría dieciocho años para volar comercialmente, años de los que sólo se recorrieron doce.

Ello sin contar con que ahora, los resultados del trabajo realizado pueden ser vendidos por cualquier Administración, como ha dicho el director del proyecto, «a centavo por dólar invertido», en un esfuerzo por recuperar algo del dinero destinado al proyecto muerto.

Para muchos norteamericanos, el Senado ha entregado ayer los cielos internacionales a franceses, británicos y soviéticos. Las compañías se volverán ahora hacia un «Concorde» y un «Tupolev-144», a los que falta muy poco para salir a la venta, y que ya casi han cumplido sus vuelos de prueba, olvidándose del «SST», que podía haber servido para mejorar la balanza de pagos norteamericana y reforzado su estructura industrial en los campos de la aviación, computadores y electrónica aéreas, donde precisamente los Estados Unidos se han mantenido invictos comercialmente durante décadas.

Todo ello sin contar con el «foso de credibilidad» que se crea a la industria norteamericana, buena cumplidora de contratos y a quien las líneas aéreas no dudaron en entregar sustanciales depósitos, al tiempo que anunciaban a sus clientes ya los futuros vuelos de continente a continente en tres horas.

Para otros muchos americanos, la excusa de la contaminación que el «SST» iba a producir son eso, meras excusas. Hay quien cree que el «SST» no tenía nada que hacer con otros dos aviones volando ya desde hacía años, y que el retraso creado por la elefantiásica máquina burocrática norteamericana en el desarrollo del avión era insuperable. Por ello, se decía, era mejor ahorrar unos millones que tirarlo todo por la ventana y producir un avión que cuando estuviera en condiciones de volar ya sería viejo.

Tal vez, los viajes de los dirigentes de las mayores compañías norteamericanas a Moscú para «ver de cerca» el «Tupolev-144» y a Londres y París para observar el «Concorde», pudieran explicar algo de esta teoría que, de ser cierta, podría suponer el comienzo del fin del desafío americano.

Japón no se hará cargo del proyecto

TOKIO, 25.—El Gobierno japonés y los círculos de la aviación comercial han desmentido que hubiera proyecto alguno japonés para hacerse cargo del proyecto de transporte aéreo supersónico estadounidense «SST».

El mentís sigue a las declaraciones hechas ayer por una compañía de radiodifusión estadounidense en Nueva York, según las cuales Japón estaba dispuesto a adquirir todos los derechos, planos, prototipos, recambios, etcétera.

Shoichi akazawa, director del ministerio de Industria, calificó de «falso» el informe. Confirmó, sin embargo, que el presidente de la BOEING, T. A. Wilson, se encontraba en Tokio a fin de celebrar conversaciones para construir con Nippon Aircraf Manufacturin Co un reactor de pasajeros supersónico.

Medios próximos a la industria japonesa han calificado de «fantástica» la idea de que Japón quisiera construir un avión de pasajeros supersónico.

La decisión favorece al «Concorde»

PARIS, 25.—La decisión adoptada por el Senado de los Estados Unidos de rechazar la concesión de créditos para la construcción del avión supersónico norteamericano «SST» puede favorecer la prosecución del proyecto franco - británico «Concorde», se afirma hoy en medios autorizados de París.

★ Pakistán

YAHYA JAN ACCEDE A LAS PETICIONES DEL JEQUE MUJIBUR

★ Treinta y cinco muertos en nuevos disturbios

GAUHATI (India), 25. (Efe, Reuter, Afp.)—El Presidente Yahya Jan ha acordado, en principio, acceder a las cuatro principales peticiones de la Liga Awami con objeto de poner fin a la crisis política de Pakistán, informa hoy Radio Dacca.

Las solicitudes consisten en el levantamiento de la ley marcial en Pakistán oriental, regreso de los soldados a sus acuertalamientos, trasferencia de poder a los representantes electos y una investigación para comprobar supuestos atropellos del Ejército en la zona oriental, registrados tras el aplazamiento, por Yahya Jan, de la primera sesión de la Asamblea Nacional.

La declaración del Presidente paquistaní se produjo después de una semana de conversaciones en Dacca, capital del Pakistán oriental, con el dirigente de la Liga Awami, Jeque Mujibur Rahman, así como Zulfikar Alí Bhutto, dirigente de izquierdista partido del pueblo.

Las concesiones han tenido lugar después de nuevos choques entre las tropas y personal civil en el distrito de Rangpur de Pakistán oriental en el día de ayer. Radio Dacca informó que hubo 35 personas muertas y alrededor de 100 heridos.

Otros disturbios

También se han producido disturbios en Mirpur, Chittagpong y otras ciudades. Más de treinta obreros de una fábrica de cerillas de Dacca resultaron heridos hoy al atacar las dependencias una multitud que apaleó a los que se encontraban en el interior. Ocho obreros han sido dados por desaparecidos. La Policía ha declarado que se desconocen las causas del incidente.

Según estiman ciertos observadores, la penuria económica de Pakistán Oriental —región que ha experimentado un notable retroceso en las exportaciones— coloca en una posición incómoda al jeque Mujib, quien probablemente se verá obligado a aceptar un acuerdo transitorio, mediante el cual se le nombraría jefe de Gobierno. Sin embargo, otros círculos estiman que el jeque Mujib controla virtualmente la Administración de Pakistán Oriental, apoyado por el nacionalismo bengalí.

Desórdenes en Pakistán occidental

La Policía ha desalojado a grupos de obreros que habían ocupado nueve factorías textiles en Lyallpur, a 416 kilómetros de Rawalpindi (Pakistán Occidental).

Tres agentes resultaron heridos en choques registrados ayer con los obreros, que están siendo organizados por los «guardias del pueblo», rama militante del partido popular (izquierdas).

Más de cien personas han sido detenidas en relación con los desórdenes.

Los observadores estiman que el movimiento está dirigido por el partido popular, con el intento de poner de relieve el poder del mismo, mientras su dirigente, el ex ministro de Asuntos Exteriores, Zulfikar Alí Bhutto, celebra conversaciones con el Presidente Yahya Jan y el jeque Mujibur Rahman en Dacca.

India: Resultados electorales

NUEVA DELHI, 25. — Muy pocos más indios votaron en las elecciones generales del presente mes en comparación con la consulta de 1967, a pesar de que el total del electorado experimentó un alza de 22 millones en el periodo 1967-69, hasta alcanzar la cifra de 272.700.000 a tenor de las sumas oficiales que se han divulgado hoy.

La primer ministro india, Indira Ghandi, y su partido del Congreso, que se halla en el Poder, consiguieron 62.789.384 votos, es decir, el 43,06 por 100.

Los votos válidos en la elección totalizaron 145.833.351 frente a la cifra de 1967 que sumó 145.866.510 votos. Los candidatos de la última elección india fueron 2.764.

Devolución de Okinawa

WASHINGTON, 25.—El tratado por el cual Estados Unidos devolverá Okinawa a Japón se firmará en mayo próximo en Tokio, informaron anoche diversos círculos.

El documento llevará la firma del embajador norteamericano Armin Meyer y funcionarios del Ministerio de Relaciones Exteriores japonés.

Las negociaciones concernientes a la devolución de la isla continúan sin problemas y no han sido ni serán afectadas por la cuestión textil de los últimos días, de acuerdo con los círculos.

CIEN CAZABOMBARDEROS RUSOS «MIG-21», A EGIPTO

● NUEVO PROGRAMA DE AYUDA PARA REFORZAR LOS PREPARATIVOS BELICOS

RABAT, 25. (Del corresponsal de ARRIBA y Pyresa, José Luis Navarro.)—Según informes de fuente diplomática árabe de Beirut, que hoy recoge parte de la Prensa marroquí, la URSS ha entregado recientemente a Egipto cien cazabombarderos «Mig-21», dentro de un nuevo programa de ayuda militar destinado a reforzar los preparativos emprendidos por el Gobierno de El Cairo para el caso de que fracasen definitivamente las negociaciones de paz y se reanuden las hostilidades con Israel.

Ya en época de Nasser, la RAU había tratado de obtener de Rusia el suministro de reactores «Mig-21», más rápidos y perfeccionados que los «Mig-17 que posee, pero el Kremlin no había atendido este deseo. Ahora, en vista del cariz que toman los acontecimientos, los dirigentes soviéticos han accedido al fin, aunque no del todo. Según los informes árabes, considerados como fidedignos, ese centenar de aparatos forma parte de un pedido de 220 hecho en firme por la aviación egipcia, y que sólo ha sido aceptado en menos de la mitad por las autoridades de Moscú. El motivo es que éstas temen una conflagración en el Oriente Medio y vacilan mucho en aumentar demasiado bruscamente la fuerza de choque de la RAU, para evitar así que el régimen del Presidente El Sadat se vea desbordado por las presiones del Ejército, muchos de cuyos jefes y oficiales insisten en una reanudación de la «guerra de desgaste» en el canal de Suez. Los círculos diplomáticos árabes creen que la resistencia rusa a satisfacer íntegramente las pretensiones egipcias obedece también a las crecidas deudas contraídas por El Cairo con la URSS por el suministro de armamento y material, problema que ha sido examinado últimamente en las conversaciones mantenidas en la capital soviética por una Comisión oficial egipcia.

Continúa el rearme

Por ello, la RAU ha decidido recurrir a Libia, su aliada bajo la carta de Trípoli, para procurarse, al menos, una parte del equipo bélico que estima necesario con el fin de hacer frente a la fase actual del conflicto. Tal ha sido, al parecer, el verdadero objeto del viaje relámpago —y secreto— efectuado hace una semana por el Presidente El Sadat a la capital Libia. Ahora bien, en su entrevista con el coronel Khadaffi, el Jefe del Estado egipcio le pidió que pusiera «sordina» al asunto de los aviones «Mirage» que le prometió enviar al frente del Canal. El Presidente El Sadat hizo ver a Khadaffi la inoportunidad de provocar una crisis entre Libia y Francia, ya que ésta se opone a cualquier cesión a Egipto, o a otro país árabe vecino de Israel, de los aparatos de combate que ha vendido al Gobierno de Trípoli. Por otra parte, El Sadat explicó a Khadaffi que, en todo caso, preferiría disponer de un nuevo lote de aviones soviéticos, perfectamente integrados en el sistema defensivo egipcio.

Mientras tanto, continúan en la RAU las medidas preventivas militares. Estos preparativos tienden, de un lado, a poner de manifiesto la gravedad de la situación a las grandes potencias, y de otro lado, pueden acarrear importantes consecuencias en el aspecto interno. Los observadores políticos señalan, a este respecto, la polémica que se ha desatado, por primera vez, entre Mohamed Hassanein Neykal, redactor jefe del diario oficioso «Al Ahram» y el periódico «Al Gumhuria» órgano de la Unión Socialista Arabe (partido único de Egipto), sobre las posibilidades y dificultades de una solución militar en el Oriente Medio. Este enfrentamiento sin precedentes en la Prensa ilustra elocuentemente las profundas divergencias surgidas entre «palomas» y «halcones» de la RAU, divergencias que se han agravado aún más tras el fracaso, el mes pasado, de la ofensiva de paz egipcia para reanimar la misión Jarring.

Propuesta americana

TEL AVIV, 25. (Efe-Reuter.)—En un intento de romper el punto muerto en las conversaciones de paz sobre Oriente Medio, Estados Unidos ha propuesto a Israel la retirada parcial de sus fuerzas del canal de Suez para permitir la reapertura del Canal, según comunican en esta capital fuentes gubernamentales bien informadas.

Las fuentes, sin embargo, rehúsan comentar el informe aparecido en un diario israelí respecto a que ya Israel había rechazado la propuesta sobre la base de que no ponía en claro si los barcos israelíes disfrutarían de libertad de paso a lo largo del Canal reabierto.

Ayuntamiento de Madrid

LA GUERRA DE INDOCHINA

SE COMPLETO LA EVACUACION SUDVIETNAMITA

• 15.400 SOLDADOS DE SAIGON FUERA DE COMBATE, SEGUN HANOI

Apenas queda en territorio laosiano un millar de sudvietnamitas, que tratarán de defender la base de Je Sanh de un probable ataque próximo. La evacuación de los «invasores» ha sido consumada para el resto de las tropas de Saigón y de Wáshington, sin que se haya producido en estas capitales ninguna reacción oficial de reconocimiento de derrota o de fracaso, términos utilizados con profusión en las ediciones especiales de la Prensa de Hanoi.

Las cifras de bajas durante la operación «Lam Son 719» son, según fuentes comunistas, de 15.400 soldados sudvietnamitas y casi medio millar de aviones USA derribados. Según fuentes militares de Saigón, las operaciones le han costado cerca de 10.000 bajas. Pero la aritmética bélica tal vez no sea muy de fiar, ni en boca de vencidos ni en la de vencedores. El descalabro, sin embargo, parece evidente. Y Nixon ha vuelto a hacer uso de su frase electoral: «Una nueva era de paz; está próximo el fin de la guerra de Vietnam».

◆ *Portando los pobres objetos de su propiedad, estos miembros de las tribus montañesas de Laos cruzan la frontera y pasan a territorio survietnamita. Tuvieron que dejar sus casas ante la presión de las tropas comunistas. (Cifra.)*

Retirada total

SAIGON, 25. (Efe, Ap, Afp, Reuter y Upi.)—El cuartel general sudvietnamita en Saigón informa hoy que todas sus tropas han evacuado el territorio laosiano.

«Todas las tropas que se hallaban en Laos están actualmente en Vietnam», ha manifestado en Saigón un portavoz del alto mando. Señaló que acaba de recibir la información y que no podía aportar otros detalles.

Caza-bombarderos y helicópteros estadounidenses dotados con cohetes aire-tierra sostuvieron ayer un intercambio de disparos con una columna de 24 tanques norvietnamitas que trataban de impedir la retirada de fuerzas sudvietnamitas y norteamericanas, después de haber llevado a cabo una operación de cuarenta y cinco días en territorio laosiano. La mitad de la columna de tanques quedó destruida.

Je Sanh: Temor de ataque

Las tropas estadounidenses en Je Sanh temen que hoy se produzca un asalto a gran escala en caso de que los norvietnamitas persigan a las fuerzas de Saigón, que se baten en retirada, y crucen la frontera de Laos, informan medios bien informados.

Tres carros de combate norvietnamitas fueron vistos ayer a menos de dos kilómetros de la frontera y otros 21 se encontraban a dos kilómetros de la carretera 9.

Helicópteros estadounidenses y aviación táctica atacaron a los carros de combate, y según informa un portavoz, destruyeron ocho y averiaron otros cuatro.

Entre tanto, los artilleros norvietnamitas continúan hostigando las bases gubernamentales en Vietnam del Sur.

Un helicóptero estadounidense fue derribado a 24 kilómetros al noroeste de Je Sanh. Sus tres ocupantes murieron al estrellarse el aparato. Otro helicóptero norteamericano fue abatido cuando volaba sobre la provincia de Binh Tuy. Dos tripulantes fueron muertos y uno herido.

Nixon: «Nueva era de paz»

WASHINGTON, 25.—«Desde ahora hasta el año próximo, los Estados Unidos podrán ver el fin de la guerra de Vietnam y «el comienzo de una nueva era de paz» y de una prosperidad que no dependerá de la guerra», declaró ayer tarde el Presidente Nixon durante un banquete organizado por el partido republicano.

«Si logramos estos objetivos», añadió el Presidente en un discurso que señalaba el comienzo de la campaña electoral del año próximo, «el país nos está reconocido».

Nixon insistió particularmente en las reformas que consideraba oportunas en la esfera interior del Estado. «Vamos a construir algo», dijo. «Vamos a dejar realizado algo que ningún partido construyó ni dejó construir en cien años», creando nuevas instituciones para reformar el sistema federal. En 1972, concluyó, «podremos comparecer con orgullo ante el pueblo de los Estados Unidos después de haber resuelto los problemas ante los cuales se encontró Norteamérica en 1968 y preparados para hacer frente a las necesidades de 1972».

Ediciones especiales en Hanoi

HONG-KONG, 25. — Los periódicos de Hanoi publican hoy ediciones especiales para anunciar la «victoria completa» lograda por los comunistas contra las fuerzas de Hanoi al sur de Laos, informa la agencia de Prensa de Vietnam del Norte.

«Nahn Dan» proclama con titulares de color rojo: «Completa victoria en la histórica operación de la carretera nueve.»

Su informe comenta que 15.400 soldados sudvietnamitas han sido puestos fuera de combate, otros 1.000 hechos prisioneros y 496 aviones destruidos. Asimismo, las fuerzas comunistas se han apoderado —según la agencia— de 568 vehículos militares, 144 armas pesadas y unas 5.000 armas de fuego.

«Una bofetada a Nixon»

La agencia Nueva China informa hoy que el asunto de la incursión sudvietnamita en Laos, apoyada por Estados Unidos, había supuesto para el Presidente Nixon «una sonora bofetada en el rostro».

Las tropas estadounidenses y sudvietnamitas son derrotadas en todos los frentes al sur de Laos y huyen «presa de la mayor confusión», dice la agencia.

«Durante los últimos días, las autoridades estadounidenses pusieron en marcha su aparato de propaganda con objeto de cubrir la verdad de la retirada», añade la agencia.

★ TRAS EL DESCALABRO DE LAOS

SE TEMEN REPRESALIAS DE NIXON EN CAMBOYA O VIETNAM DEL NORTE

NUEVA YORK, 25. (Del corresponsal de ARRIBA y Pyresa, Guy Bueno.)—La operación laosiana ha concluido. Acosadas por las fuerzas de Hanoi, las últimas tropas survietnamitas que franquearon el 8 de febrero pasado la frontera laosiana han regresado ahora diezmadas a su patria. Ha llegado, pues, la hora de hacer un primer análisis, tal vez convenga decir autopsia, de la operación.

El Presidente Nixon definió sus objetivos al indicar que los norvietnamitas «deberán combatir o abandonar la lucha para conquistar el Vietnam del Sur». Estas palabras claramente indican que las tropas survietnamitas tenían por misión convertirse en la carnada colocada en el anzuelo de la aviación americana, que, como un imán, hubiera debido atraer hacia ellas a las fuerzas adversarias, facilitando su destrucción bajo una lluvia de fuego y de hierro. La predicción del Presidente Nixon se cumplió. El Vietnam del Norte recogió el guante. Pero en la medida en que aceptó pagar el precio necesario para expulsar a los 22.000 elementos de las tropas de élite survietnamitas inyectados en territorio laosiano, también parece haber dado validez a la segunda parte de la profecía de Nixon, es decir, confirmando que la lucha ya no terminará hasta que concluya en su victoria. Cabe recordar que en los primeros eufóricos días de la invasión se pronosticó incluso que la operación laosiana iba a conducir a un «Dien Bien Phu al revés». Faltando ahora ese «revés», sólo queda para Saigón y Washington la amarga conclusión de que se ha padecido un nuevo Dien Bien Phu, a secas.

En busca de responsabilidades

Hay quien trata de atribuir ahora aquí la responsabilidad del descalabro al Ejército survietnamita. La acusación es tan falsa como injusta. La campaña de Laos no fue nunca una operación confiada exclusivamente a las fuerzas survietnamitas. Fue una acción conjunta en la que el papel principal, decisivo, debía ser desempeñado por las fuerzas aéreas americanas. El resultado de la operación demuestra, por lo demás, la falacia de la esperanza depositada por el Presidente Nixon en la «vietnamización», por la que la aviación americana, sin necesidad de mantener en Survietnam a fuerzas de tierra estadounidenses, debería bastar para asegurar, en unión con las fuerzas de tierra survietnamitas, la supervivencia del Gobierno de Saigón. El general Abrams indicó al Presidente hace tres semanas que la tropa survietnamita estaba «despedazando» al enemigo. Es ella, en cambio, la que ha vuelto a franquear ahora la frontera «despedazada». La derrota padecida revela que incluso con absoluto dominio del aire por parte de la aviación americana no se logró dominar al adversario.

El Pentágono asegura ahora que las tropas norvietnamitas han padecido 11.176 bajas, por lo que la operación podría ser considerada como un éxito. Las cifras son demasiado exactas como para poder ser creídas. Bajo la lluvia de toneladas de bombas que en estas últimas semanas cayeron sobre la zona de combate, nadie ha podido contar ni muertos ni heridos.

La única gran pregunta que queda planteada es: ¿Cuál será la reacción del Presidente Nixon? Es decir, ¿dónde descargará eventualmente el golpe de represalia? Se cree poder anticipar masivas operaciones de bombardeo contra el Vietnam del Norte. Pero Hanoi padeció tres años de bombardeo incesante sin que ello torciera el curso de la historia. Se cree poder pronosticar nuevas ofensivas en Camboya. Pero el descalabro padecido por los ejércitos survietnamitas en Laos parece haber reforzado la capacidad ofensiva del adversario en Camboya

EL PRESIDENTE TITO EN ROMA

★ Temario de sus conversaciones:

- Aportación técnica italiana
- Apoyo respecto a la CEE
- Cooperación en la política mediterránea

● *Los Presidentes Tito, de Yugoslavia, y Saragat, de Italia, a la llegada del primero al aeropuerto de Roma en visita oficial. (Cifra.)*

ROMA, 25. (Del corresponsal de ARRIBA y Pyresa, Alejandro Pistolesi.) — El «Caravelle» especial en que viajaba el Presidente de la República yugoslava, mariscal Josip Broz Tito, aterrizó a las diez y media de la mañana en el aeropuerto de Ciampino, reservado para estas ocasiones extraordinarias.

El Presidente de la República italiana, el socialdemócrata Saragat, acompañado de las más altas autoridades del Estado, se acercó a la escalerilla para dar la bienvenida al ilustre huésped, que iba acompañado de su esposa, la señora Jovanka Broz, y de numerosas personalidades políticas, entre las que figura el ministro de Asuntos Exteriores, Mirko Tepavac.

✳ Recepción

El Presidente Saragat dio al Presidente yugoslavo la bienvenida «más ferviente y cordial» y subrayó que «el pueblo italiano tiene plena conciencia del profundo significado de la visita», encaminada a establecer una «atmósfera cordial», en la que resulte posible examinar y discutir «los problemas más importantes del momento, ya sean los mundiales como los que se refieren a la colaboración entre ambos países».

El Presidente Saragat, en fin, tras recordar que el Presidente yugoslavo es el jefe de «un noble país que en su historia ha sabido defender siempre con valor su independencia», saludó a Josip Broz Tito como «el hombre de Estado, de altísimo prestigio mundial, que ha animado y anima a la nueva Yugoslavia».

El Presidente Tito contestó pronunciando, primero, una frase de agradecimiento en italiano, y continuó luego expresándose en su propio idioma, para confirmar que viene a Italia con los mejores sentimientos hacia «este grande y hermoso país, cuyo genio creador ha dado y sigue dando una gran aportación a la cultura y a la civilización en el mundo».

Aparte el intercambio de impresiones sobre «los grandes problemas de la actualidad mundial, que desgraciadamente no es buena», esta visita contribuirá a «hacer más fecundas y fructuosas» las relaciones entre Italia y Yugoslavia; «relaciones que son ya muy buenas y pueden servir de ejemplo porque indican cómo entre dos países con diferente sistema social pueden establecerse no sólo fecundas relaciones económicas, sino también fecundas relaciones políticas».

Más adelante, tras insistir—como ya hizo en su discurso el Presidente Saragat—en la preocupación que despierta la situación internacional, Tito subrayó que la posición geográfica le permite a Yugoslavia «dar una aportación real al mantenimiento y al reforzamiento de la paz en el Mediterráneo y en Europa».

✳ Objetivos del viaje

Las conversaciones políticas del ministro de Asuntos Exteriores yugoslavo, Mirko Tepavac, con su colega italiano, Aldo Moro, comenzarán esta misma tarde y continuarán durante el día de mañana. Está previsto también un encuentro entre Tito y el jefe del Gobierno, Colombo, aparte las conversaciones entre los dos jefes de Estado, descartada, tras el reciente incidente diplomático del pasado mes de diciembre, la posibilidad de tratar del problema de fronteras en torno a la ciudad de Trieste, por la oposición del ministro Moro y de los ambientes nacionalistas italianos, los temas fundamentales serán: 1. Aportación técnica italiana al desarrollo industrial de Yugoslavia, con especial referencia a los programas de la casa FIAT, que será visitada por Tito el próximo sábado durante su viaje al norte de Italia. 2. Apoyo italiano para favorecer las relaciones de Yugolavia, con la Comunidad Económica Europea. 3. Posturas recíprocas, italiana y yugoslava, frente al conflicto del Oriente Medio y a los criterios a que se ha de ajustar la paz en el Mediterráneo.

Probable: Habrá pases «interalemanes»

BERLIN, 25. (Efe.)—El «Ejército popular» de la RDA ha comenzado los trabajos de preparación de unas casetas, en los pasos intermurales con Berlín occidental, que tendrían como finalidad despachar rápidamente los trámites de entrada a Berlín oriental de masas de visitantes durante las próximas fiestas de Pascua.

Esta acción ha levantado los ánimos y ha creado esperanzas entre los berlineses occidentales, ya que parece ser que la RDA estaría dispuesta a conceder permisos de entrada en la zona oriental a los habitantes del Berlín oeste durante las próximas fiestas.

Ayuntamiento de Madrid

«LA ONU SOLO ACTUA CUANDO LOS CADAVERES ESTAN ENTERRADOS»

★ «USA HA CONVERTIDO PUERTO RICO EN UNA GRAN BASE MILITAR»

● Declaraciones del dirigente del movimiento independentista, Juan Mari Bras

Las declaraciones de Juan Mari Bras a la agencia Efe son, sin duda, un documento muy valioso para conocer la posición de la más importante organización independentista de Puerto Rico en una hora delicada. En efecto, tras los recientes disturbios en los que perdieron la vida dos miembros de la Policía, la reticencia estudiantil ante la obligatoriedad de un servicio militar cumplido bajo la bandera norteamericana se ha visto acrecentada. ARRIBA hizo —con ocasión de los incidentes citados— un balance de la protesta estudiantil en el que se concluía que el antiamericanismo, vinculado a la presencia militar de Wáshington en la isla, se hacía más y más latente. Las duras manifestaciones de Juan Mari Bras confirman los hechos y abren un paréntesis de expectación sobre el desarrollo de los acontecimientos que por supuesto, están.

Juan Mari Bras, líder del Movimiento Pro Independencia de Puerto Rico (MPI), estuvo en Madrid en diciembre de 1969. Entonces celebró una conferencia de Prensa, recogida en esta fotografía. Mari Bras aparece en el centro, rodeado de periodistas españoles. (Foto Archivo.)

NACIONES UNIDAS, 25. (Resumen de Efe.)—Juan Mari Bras, dirigente del Movimiento pro Independencia de Puerto Rico (MPI), acusó ayer a las Naciones Unidas de actuar solamente «cuando ya los cadáveres están enterrados». «¿Para qué sirve la ONU como instrumento de paz, cuando no hay remedio»?, dijo el líder independentista en relación con la situación puertorriqueña.

En una entrevista concedida a Efe, Juan Mari Bras dijo que «los países se desangran mientras que los oídos sordos de la ONU no hacen más que lamentarse».

Con estas palabras, el dirigente del MPI hizo un llamamiento al Comité especial de los «veinticuatro» para que actuara rápidamente y terminara «la situación colonial» en la isla del Caribe.

«Me voy a entrevistar con el presidente del Comité, el venezolano Andrés Aguilar, siguiendo los contactos que hemos mantenido en otras ocasiones», informó.

Agregó que el Comité de los «veinticuatro», cuya tarea es estudiar «cualquier territorio que aún no haya alcanzado la independencia», es realmente el que debe debatir el caso de Puerto Rico. Porque «para otro tipo de colonias ya está la cuarta comisión (de fideicomiso) de la Asamblea general».

✳ El caso de Puerto Rico

El caso de Puerto Rico en las Naciones Unidas fue propuesto en 1967 por el ministro de Relaciones Exteriores cubano, Raúl Roa, y sólo se ha discutido en una ocasión desde entonces, con un lavado de manos.

En aquella ocasión, cinco países (Iraf, Polonia, Bulgaria, Unión Soviética y Túnez) votaron a favor de incluir la cuestión de Puerto Rico en el orden del día del Comité, mientras otros cinco (Estados Unidos, Gran Bretaña Australia, Italia y Uruguay) lo hicieron en contra, con catorce abstenciones.

Con una propuesta de Siria, se aplazó la decisión «sine die» y, según Juan Mari Bras, un camino para desempolvar el caso es una acción del pleno de la Asamblea general.

«Yo creo que la Asamblea tendrá que actual para obligar al Comité de los «veinticuatro» a estudiar la cuestión de Puerto Rico», aseguró Juan Mari Bras.

Sin embargo, reconoció que «aún no tenemos votos suficientes» en el seno del Comité para lograr una declaración de situación colonial, como primer paso para la independencia.

Juan Mari Bras dijo en la entrevista que el único Gobierno que prestaba todo su apoyo a la causa de la independencia era el de Cuba, desde la revolución castrista, pero añadió que «entre muchas organizaciones de Iberoamérica, desde Méjico hasta Argentina, también tenemos una amplia corriente de simpatía».

Informó que el próximo mes se trasladará a Venezuela, en donde el colegio de periodistas caraqueños ha constituido un comité pro Puerto Rico, en el que se integran líderes sindicales, obreros y parlamentarios.

Sobre Chile, recordó que una Comisión del MPI fue invitada, oficialmente, a la toma de posesión de Allende por el partido socialista, de la coalición gubernamental.

✳ Una gran base

Juan Mari Bras dijo que «la lucha independentista se centra fundamentalmente en lo militar» y denunció a los Estados Unidos por «haber convertido Puerto Rico en una gran base».

Apuntó que «se presenta una coyuntura favorable» para el movimiento independentista, pese a la represión».

«Lo fácil es reprimir al MPI, porque actuamos en público», dijo Mari Bras en relación con los comandos armados de liberación y su actividad guerrillera, que, añadió, «va cobrando fuerza e importancia y que no dudó en comparar a los «tupamaros» uruguayos.

«Han causado grandes destrozos al imperialismo norteamericano, y ese aguijón constante repercute en nosotros, que sufrimos la represión, porque ellos llevan seis años actuando clandestinamente y ninguno ha podido ser capturado.»

Mari Bras aclaró que no cree que los comandos armados de liberación, al margen de su movimiento, dividan las fuerzas independentistas.

«Lo principal es la lucha del pueblo puertorriqueño, sea como sea, y luego, secundariamente, la solidaridad internacional y la ONU», dijo.

«La represión acelera la combatividad del pueblo, como se ha demostrado la semana pasada en la Universidad de Río Piedras, y este caso puede repetirse», añadió.

Juan Mari Bras, que ha llegado a Nueva York para ponerse en contacto con otros grupos de puertorriqueños y norteamericanos identificados con su causa, no tiene dudas sobre el resultado final del dilema entre estado libre asociado o independencia.

Para él, la independencia es algo seguro, pero no llegará antes de una fuerte lucha «que ya está cobrando carácter sangriento».

Respecto al debate fomentado por el Gobierno actual puertorriqueño en torno a la posibilidad de adquirir el voto presidencial para las elecciones de los Estados Unidos, Juan Mari Bras negó rotundamente cualquier oportunidad de éxito.

El voto presidencial a los puertorriqueños tendrían que aprobarlo el Congreso federal y las legislaturas estatales, «y no hay que pensar que lo vayan a hacer esos Estados trogloditas, como Alabama».

● ULTIMA HORA

● KENNEDY: «HUMILLANTE RETIRADA» EN LAOS

WASHINGTON (Efe).—El senador Edward Kennedy calificó hoy de «humillante retirada» la salida de los soldados sudvietnamitas de Laos.

En un discurso ante las sesiones del Comité del partido demócrata el senador por Massachusetts añadió que «la causa de la paz ha sufrido otro golpe, ya que nos dejamos conducir por el fantasma de una victoria militar en Vietnam».

Kennedy, que ha declarado repetidamente que no será candidato en las elecciones presidenciales del próximo año, manifestó que su oposición a la guerra es total y añadió que aunque se ha querido presentar la operación de Laos como una victoria, millones de norteamericanos la consideran en términos de muchas pérdidas de helicópteros, bajas de soldados y derrota de los sudvietnamitas.

● CADIZ: UNA CENA DE GALA A LOS PRINCIPES

CADIZ. (Pyresa.)—El Príncipe de España, Don Juan Carlos de Borbón, brindó ayer por la libertad, prosperidad y grandeza de España, a los postres de una cena que le ofreció la Diputación Provincial, en respuesta a otro brindis del Presidente de la citada Corporación gaditana, que se congratuló de la presencia de los Príncipes en tierras de Cádiz.

La cena de gala estuvo presidida, con los Príncipes y el Presidente, por el Capitán General de la zona marítima del Estrecho, directores generales de Política Interior y de Vivienda, y Gobernador Civil y Jefe Provincial del Movimiento, todos ellos acompañados de sus respectivas esposas. Asistieron también otras autoridades y representaciones de la vida gaditana.

Al final de la cena, el Presidente de la Diputación, señor Barbadillo, pronunció unas palabras de agradecimiento por la visita de los Príncipes. Contestó Don Juan Carlos indicando que aunque sólo había estado unas horas en Cádiz, se marchaba encantado de esta tierra maravillosa. «Cádiz —dijo—, volcada sobre el océano, sintetiza y expresa la misión de España en el concierto de las naciones y a la que el futuro le reserva un porvenir espléndido.»

● EL ALMIRANTE BARBUDO, EN VIRGINIA

WASHINGTON (Efe).—El almirante jefe del Estado Mayor de la Armada española, Enrique Barbudo Duarte, terminó ayer su visita de tres días a la capital norteamericana y se dirigió a Virginia para recorrer la base naval de Norfolk.

El almirante Barbudo Duarte ha conversado en Washington con el jefe del Estado Mayor de la Armada, almirante Zumwalt, y otros funcionarios del departamento de Marina sobre cuestiones relacionadas con la cesión de buques norteamericanos a España acordada en los acuerdos de amistad y cooperación entre los dos países.

● EL PRESIDENTE DEL MEC, A USA

WASHINGTON (Efe).—El presidente de la Comunidad Económica Europea, Franco María Malfatti, llegará a los Estados Unidos el próximo 3 de abril en visita oficial, según declararon hoy en Washington representantes de la CEE.

El motivo de la visita aparetemente es defender ante la Administración norteamericana el sistema de preferencias generales y mantener conversaciones con funcionarios norteamericanos sobre los problemas comerciales presentes y potenciales entre la Comunidad y los Estados Unidos.

Aunque no se ha declarado así oficialmente, aparentemente Malfatti conversará con los asesores presidenciales sobre las nuevas tendencias proteccionistas que se presentan sobre el panorama comercial norteamericano.

El día 6 de abril Malfatti se entrevistará con el Presidente Nixon. Posteriormente lo hará con el secretario de Estado, William Rogers; con el vicesubsecretario para Asuntos Económicos, Nathaniel Samuels, y con el asesor presidencial para Asuntos de Comercio Internacional, Peter Peterson.

● APROBADA LA LEY CONTROL DE HUELGA

LONDRES (Efe).—El proyecto de ley gubernamental de reforma de las relaciones laborales ha quedado aprobado esta madrugada en la Cámara de los Comunes en su tercera lectura por 307 votos a favor y 269 en contra. Una mayoría para el Gobierno de 38 votos, nueve más que su actual mayoría parlamentaria, de 29.

Tras un marathón de veintiuna horas, con 57 votaciones, que la oposición laborista impuso el miércoles en la segunda lectura del proyecto, ayer tarde comenzó la tercera lectura, incluidas las enmiendas aprobadas, terminando el debate en la madrugada de hoy.

Después de esta lectura el proyecto de ley pasará a la Cámara de los Lores, donde habrá de ser ratificado.

De vuelta a los Comunes estará listo para ser firmado por la Reina y convertirse en ley, lo que se espera que ocurra para el próximo mes de agosto.

● ULSTER: EXPLOSIONES EN EL CUARTEL DEL PARTIDO UNIONISTA

BELFAST (Irlanda del Norte). (Efe.)—Sólo minutos después de que el primer ministro del Ulster anunciara su nuevo Gabinete se registraron dos explosiones en los locales del Cuartel General del partido unionista, en esta ciudad.

● «BORGHESE ESTA EN ITALIA», DICE SU HIJO

MILAN (Italia). (Efe-Upi.)—Un hijo del príncipe Junio Valerio Borghese, que está siendo buscado por la Policía, acusado de haber tratado de organizar un golpe de Estado, ha declarado ayer que está seguro de que su padre se encuentra en Italia y se entregará pronto a las autoridades.

Por su parte, el hermano mayor de Borghese ha dicho que este es un hombre utópico, carente de sentido práctico, que necesita sentirse un «condottiero» y no podría constituir peligro para nadie.

Los dos han hecho estas declaraciones en una entrevista concedida a la revista milanesa «Gente».

● TEMBLOR DE TIERRA EN TOKIO

TOKIO. (Efe-Reuter.)—Un temblor de tierra de intensidad moderada sacudió Tokio y parte del norte del Japón en el día de ayer, pero no hay todavía informes inmediatos sobre víctimas ni daños, según ha informado el Servicio Meteorológico del Japón.

Ayuntamiento de Madrid

LOS DEPORTES

RECIBIMIENTO ENTUSIASTA AL ATLETICO EN BARAJAS

El Atlético de Madrid adelantó su vuelo, y casi una hora antes de lo previsto se plantó ayer en Barajas. Pero esto no fue obstáculo para que pasase lo de siempre. Y lo de siempre fue que el aeropuerto era una fiesta. Pancartas, banderas, bufandas, gorros, pañuelos, muñecos, camisetas, trompetas..., en fin, como si aquello fuese una sucursal del Manzanares. Llovieron fotografías del Atlético, y las señoras se pelearon con los «hinchas» para hacerse con alguna. Hubo aplausos, voces, risas, satisfacción a raudales y el «¡Atleti, Atleti!», resonó hasta bien entrada la tarde. Ya la expedición rojiblanca estaba de regreso a casa y todavía quedaban por las inmediaciones del aeropuerto muchos seguidores, viviendo la euforia.

El avión vino a depositar al Atlético muy cerca de la puerta de acceso a las dependencias del aeropuerto. El primero en aparecer en lo alto de la escalerilla fue el conde de Cheles, absolutamente feliz, y detrás Marcel Domingo, con dos cajetillas de tabaco rubio en la mano. Luego bajaron todos, y la expedición se fue desgranando en pequeños grupos, absorbidos los jugadores por familiares, periodistas y curiosos. En medio de aquel laberinto de alegría fuimos recogiendo opiniones del partido de Varsovia, del Atlético, del Legia... y del Ajax, futuro rival de los rojiblancos en las semifinales de la Copa de Europa. Estas son:

MARCEL DOMINGO: «Ha sido bonito. Yo sabía que nos esperaban cosas duras en Polonia y sabía que el Atlético de Madrid era capaz de todo. Jugando con este genio, con este pundonor increíble con que lo hemos hecho allí, somos capaces de todo. ¿El Legia? El equipo más difícil que hemos tenido enfrente. Por su dureza, por su combatividad, por el ambiente. Es que no dejan de chillar. El árbitro, además, estuvo muy casero, por lo menos, un penalty a Ufarte fue clarísimo, y, quizás, otro a Luis. Pero hemos ganado la eliminatoria y estoy contento.»

Se fue con su mujer y su hijita, que le esperaban. Encontramos al goleador, SALCEDO, contento como todos. «Me parece que no he marcado nunca un gol tan decisivo. Irureta me pasó el balón, vi hueco y tiré. Sí, pensé en seguida que sería gol, porque la ocasión era buena.

—¿Qué habría pasado si usted no acierta?

—Pues que el Atlético hubiese jugado más al ataque y el partido hubiese tenido otro signo. De todas formas, nosotros nunca renunciamos a atacar, y ahí están nuestras oportunidades de gol. Al final, sí. Al final nos vimos obligados a defendernos con uñas y dientes. Porque ellos no

※ ※ PAG. SIGUIENTE

ATLETICO Y MADRID, CONTRA LOS HOLANDESES

Ajax, para Copa de Europa; Eindhoven, para la Recopa

En el sorteo celebrado ayer en Zurich para las semifinales de la Copa de Europa y la Recopa el Atlético de Madrid ha resultado emparejado con el Ajax de Amsterdam y el Real Madrid con el Eindhoven, también holandés.

El primer partido de semifinales de Copa de Europa se jugará en el Manzanares, el próximo 14 de abril, mientras que el de vuelta se celebrará en la capital holandesa el día 28 del mismo mes. El Real Madrid ha cambiado el orden de los partidos de su eliminatoria y jugará en las mismas fechas, pero primero en campo holandés.

El resto de los equipos se enfrentarán de la siguiente forma: el Estrella Roja contra el Panatinaikos, en Copa de Europa, y el Chelsea contra el vencedor del Manchester-Gornik, dentro de la Recopa.

Ayuntamiento de Madrid

EUSEBIO FUE UNO DE LOS GRANDES TRIUNFADORES DE VARSOVIA

"LUCHE COMO ERA MI OBLIGACION Y COMO LUCHARON TODOS LOS DEMAS"

** DE PAG. ANTERIOR

hacían más que bombear balones.

OVEJERO estuvo en plan sobresaliente, y así, la falta de Jayo parece que no se notó. «Lo único que siento es reaparecer por lo que he reaparecido, por sanción a Jayo, pero me alegro por el resultado.»

—¿Usted también opina que los polacos han sido demasiado duros?

—Bueno, en cuanto se han visto con el agua al cuello han apretado lo que han podido, y por todos los medios a su alcance. Pero nosotros, que hemos hecho un primer tiempo estupendo, nos defendimos con las mismas armas. Es que si no lo haces así estás perdido.

—¿Sabe usted que ahora les ha tocado el Ajax?

—Ya veremos qué pasa...

—Dicen que es el peor que les podía haber tocado...

—Los caballos se ven en la pista.

UFARTE, dicen, se superó en Varsovia y las dio todas. Ufarte, dicen, lloró al final.

—Bueno, sí; estaba un poco emocionado, esa es la verdad.

—¿Qué ha sido lo más difícil del Legia?

—Aguantarles tras el dos a uno.

—¿Su defensa es más difícil que una defensa española o no?

—Yo prefiero a los polacos. Son duros, físicamente más fuertes, pero no tienen mala intención. Es que por ahí, en provincias, hay que ver...

—Ahora, el Ajax...

—Ese es más difícil todavía. Pero nosotros estamos aquí, con tantas posibilidades como el que más.

OROZCO llegó apoyado en dos directivos rojiblancos. En seguida se encontró con su madre, preocupada por la lesión, a quien —por cierto— un empleado de Barajas no le permitió acercarse al muchacho hasta el último momento. La buena señora no le quitaba ojo de encima al muchacho, mientras caminaba lentamente.

—¿Cómo fue su lesión?

—Un plantillazo. Quise hacer una pared con Luis y un defensa me metió los tacos. Me desgarró la media, la espinillera y la pierna.

—¿Grave?

—No sabemos. Esta tarde me hacen radiografías, pero el doctor Ibáñez tiene la impresión de que no hay hueso afectado.

—¿Cómo vio luego el partido desde el banquillo?

—El primer tiempo no le vi. Cuando me enteré en la caseta de que habíamos marcado hubiese saltado de alegría de haber podido. Luego, en el segundo tiempo, lo pasé muy mal, con muchos nervios y sufriendo mucho.

PATACO no jugó, pero el gallego vivió el partido como todos, como si estuviese en el campo.

—Peor, porque ellos jugaban y jugaban, y no paraban de correr. Menos mal que el Atlético ha hecho también un buen partido, sobre todo, en la defensa. Si nos cogen un día un poco gris, nos meten una paliza.

—¿Usted cree que este partido ha sido el más difícil de la Copa de Europa?

—No, para mí la eliminatoria con el Cagliari, pese a la claridad con que les eliminamos, fue tan difícil. Claro, que este final angustioso que hemos tenido no se lo receto yo a nadie.

El que estaba contento como unas castañuelas era CAPON. Salió en la segunda parte, cuando empezaban los tragos malos; salió a defender, porque de eso se trataba.

—Yo no me lo esperaba. Estaba hecho un flan en el banquillo, porque la eliminatoria no podía estar más en el aire. Con un gol que concediésemos en un descuido nos íbamos a la calle. Entonces, Marcel Domingo me dijo que a salir, y decidí dejar los nervios en el banco.

—¿Satisfecho de su rendimiento?

—Tenía la obligación de jugar bien, porque todos mis compañeros lo estaban haciendo perfectamente. Yo, al menos, lo intenté.

Otro de los que desbordaban contento y alegría es el extremeño EUSEBIO. Parece que Eusebio fue pieza fundamental en el engranaje atlético. Parece que dio la cara como un jabato y fue por todas. Le brillan los ojos cuando se lo digo, aunque quiere quitarle importancia al asunto.

—No es para tanto. Simplemente luché como era mi obligación y como lo hicieron todos.

—Después del gol, ¿vieron la eliminatoria en la mano?

—Yo lo vi más fácil no sólo por el gol, sino por lo bien que estábamos jugando. Pero, ¡menudas se pusieron luego las cosas!

—¿Inyección de moral esta buena actuación, Eusebio?

—Yo tengo siempre moral. Ahora estoy contento porque hemos salido adelante. Y a ver quién nos toca en semifinales.

—¿No lo sabe? El Ajax...

—¿Sí?

Y se fue dándole vueltas al magín, pensando seguramente en Cruyff y compañía.

MELO chocó con nosotros cuando se disponía a meterse en un taxi, maleta en mano. Nos dio rápidamente su visión del partido:

—Normal, con una segunda parte muy difícil. Duro, con un ambiente inaguantable. Los mejores, el número seis y Gadocha, el extremo izquierda.

—Entonces le tocó bailar con la más fea, ¿no?

—Pero creo que salí adelante. Estoy satisfecho de lo que hice.

ADELARDO, otro de los que se disponían a marcharse ya también, está más tranquilo que el resto. La veteranía es un grado.

—Les sorprendimos porque salimos jugando muy bien e hicimos un gran primer tiempo. Luego, cuando se dieron cuenta de que aquello se les ponía cuesta arriba, empezaron a achuchar y achuchar. Pero lo hicieron bastante desordenadamente, bombeando balones casi siempre. ¿El Ajax? Ahora ya no hay nadie fácil; pero me parece que es el peor que nos podía haber tocado. De todas formas tenemos que meter por lo menos dos goles aquí para considerarnos un poco tranquilos. Eso como poco.

LUIS tiene sus dudas sobre el penalty que le hicieron.

—Reglamento en mano debió ser penalty. Pero la verdad es que empujones como ése dentro del área los sufres aquí a diario y no los pitan nunca.

Y, por último, RODRI, el último héroe del partido y el definitivo.

—Lo mejor, todo el equipo; nada del portero. Todos hemos luchado con el corazón por delante.

—¿Lo peor para usted fue el segundo tiempo o el primero?

—Los dos. En el segundo porque atacaban en tromba, y en el primero porque nos pillaban a contrapié.

—Dicen que el segundo gol no debió entrar nunca.

—Y aún no sé por dónde entró No había hueco en la barrera, pero entró.

Seguía la rueda de opiniones, seguían los murmullos; los grupos, vociferando; las banderas... Todos estaban contentos.

Valentín MARTIN

(Fotografías de Antonio.)

LA FELICITACION DE PEDRO CARRASCO

El boxeador venía de Italia y se encontró con el Atlético en Barajas. Se metió en el grupo y repartió felicitaciones a diestro y siniestro. Pedro Carrasco, que desde hace una temporada entrena en Italia a las órdenes de Libero Golinelli, ha venido a Madrid para dos días.

—Tengo que marcharme el domingo porque el día 9 de abril me espera en Barcelona una pelea difícil.

—¿Quién es el adversario?

—Enrique Jena, un argentino que ha hecho su carrera en Estados Unidos. Está el sexto en el «ranking» mundial. A ver si así dejan de decir que me pego sólo con paquetes.

Carrasco se metió en el coche y enfiló la carretera de Madrid. Dentro de dos días, de nuevo al gimnasio italiano.

Desde el lado del Madrid, satisfacción por la victoria y realismo

GROSSO: "LA LIGA, CASI IMPOSIBLE"

• «Seguiremos luchando con la vista puesta en la Recopa»

Hay alegría, sin llegar a la euforia, en el Bernabéu. Muñoz hoy, más contento que hace veinticuatro horas, no dirige el encuentro de entrenamiento y le deja la batuta a Moleiro después de que han pasado los primeros cuartos de hora, para quedarse en la banda charlando sonriente. Veinte metros más lejos, al otro lado de las escaleras que llevan a los vestuarios, está Grosso, del que dicen algunas crónicas que fue, como siempre, el batallador incansable, el delantero centro pundonoroso de tantos partidos y tantas Copas de Europa, aunque esta vez la Copa fuera Recopa. Tanto le importa; él lo que hace lo hace siempre.

—Antes de jugar los partidos con el Cardiff pensábamos que la cosa era más fácil; pero cuando nos hicieron allí el gol y los tuvimos delante nos dimos cuenta de que no eran como pensábamos y que la eliminatoria se ponía más difícil.

Luego vino el dos a cero, y el Real Madrid pasó a la semifinal con un par de goles que llegaron en otros tantos minutos. Grosso luchó allí y aquí.

—Afortunadamente, la rodilla ya la tengo bien y no me molesta en absoluto; en los últimos partidos que he jugado he vuelto a coger la forma.

—Pero quizá esa forma no sea la de antes. ¿Qué diferencia hay entre el Grosso que jugaba antes de «lo» del menisco y el de ahora?

—Desde luego, aún no rindo al cien por cien; pero influye quizás el que tengo una cosa... psíquica, creo que se llama; algo así como un temor a que vuelva a pasarme otra vez, a que vuelva a estar lesionado. Eso me preocupa.

—Liga y Recopa; eso preocupa más, según tengo entendido.

—Para la semifinal nos ha tocado el Eindhoven, y, desde luego, debe ser más difícil la eliminatoria.

—¿Y la Liga?

—La Liga, después del partido de Vigo, está casi imposible. Las lesiones —ya se ha dicho muchísimas veces— han influido porque no se ha podido sacar una alineación igual durante mucho tiempo; pero, sobre todo, el Campeonato de Liga es de regularidad, y el Madrid no ha sido muy regular.

—A lo mejor porque ha hecho aguas por algunos sitios, porque no se ha conjuntado bien ni ha tenido fuerza como bloque.

—Creo que llevamos mucho tiempo jugando juntos y que no hemos hecho aguas; lo que hace falta es tener una misma alineación para poder conseguir el Campeonato.

Grosso ve las cosas desde su sitio; tiene la misma tranquilidad con que se mueve en el campo, sin levantar escándalos. Medido, sopesando a veces sus palabras, que después del entrenamiento hacen ecos en el vestíbulo del vestuario, junto a una estatua de dos jugadores disputando un balón.

—Los extremos, Grosso, parece que no han encontrado su sitio, y los defensas se han visto en la necesidad de bajar mucho, hasta casi el área contraria.

—Bueno; yo de tácticas no entiendo; pero con estos extremos que han jugado contra el Cardiff o con otros hemos hecho muy buenos partidos.

—Hace unos minutos me hablaba de la regularidad que no ha tenido el Real Madrid para conquistar el Campeonato Nacional de Liga. Quién sabe si los entrenamientos han influido.

—Los entrenamientos suelen ser los mismos que años atrás. Si decían entonces que éramos buenos y que éramos la delantera que más corría, ahora pueden dar los mismos resultados.

—Pero no los han dado y la Liga se ha escapado de las manos cuando, después de tantos avatares, el Madrid estaba pujando en el grupo de cabeza.

—Seguiremos luchando igual en la Liga; pero, claro, con la vista puesta en la Recopa.

—Eso de seguir adelante en la Recopa significa primas especiales, sueldo extra.

—Aún no sé lo que cobraremos Nos lo suele dar el presidente; pero no sé cuándo ni cuánto. Tampoco me preocupa demasiado. Lo interesante es que hayamos pasado a la semifinal.

Hay una leyenda. La de los descansos, con la visita de don Santiago a los vestuarios para echarles una «paternal filípica», llamada «santiaguina». Hubo quien comentó que frente al Cardiff, en el cuarto de hora de intermedio, los jugadores recibieron la visita del presidente en los vestuarios para decirles algo.

—No; desde luego que no bajó. Pienso que vería el partido; pero si estuvo, estaría en su palco. Al vestuario no entró, de verdad.

Grosso, Ramón Grosso, con apellido de novelista, pero con más eses, juzga y se critica cuando hay lugar para la crítica. Ahora, desde hace algún tiempo, ya no es el delantero centro goleador.

—Hace ya dos años que suelo marcar muy poquitos goles. Recuerdo que el primer año marqué dieciocho; al año siguiente, doce o catorce. Pero ya dejé de jugar en punta y pasé a una labor más retrasada.

—Más anónima. ¿Más incómoda también?

—Antes, cuando jugaba en punta, tenía la enorme satisfacción de meter goles; ahora a este puesto le debo el haber ido a jugar con la selección. Ser internacional lo he conseguido jugando como ahora. Respecto a lo de incómodo, no. Cualquier puesto es bueno con tal de jugar al fútbol, que es lo que me gusta.

Hay dos señores gordos, orondos y muy rosados, que llevan insignias del Cardiff y quieren autógrafos del Real Madrid. Son galases, que quieren llevarse también la firma de Grosso a su país, estampada al pie de su fotografía.

Francisco CAPARROS

Ayuntamiento de Madrid

AUNQUE EL MADRID LUCHO, MEJORO Y GANO (74-66) AL IGNIS DE VARESE

LOS ITALIANOS, A LA FINAL

Raga y Cabrera, figuras de un vigoroso encuentro

«BAJITOS COMO ESE...»

Manuel Raga. Mejicano. Veintisiete años. Uno ochenta y ocho de estatura. Consumido de flexibilidad, elasticidad y oportunidad, más conocimiento total del baloncesto. Dotado del raro privilegio de mantenerse en el aire sin alas. Capaz de descolocar al más atento y sabio defensor no ya con una finta, sino con una insinuación de finta. El mejor pívot de Europa. Primero, como dicen los entendidos, «le defiende» José Ramón Ramos. Después, Emiliano. Luego, Vicente Ramos. Luego, Paniagua. Por último, José Ramón se sienta a los dieciocho minutos de juego con cuatro faltas personales. Emiliano, en dos minutos, comete tres. Paniagua, en doce minutos (los primeros de la segunda parte) incurre en cuatro. Vicente Ramos, en poco más de dos minutos, se apunta cinco. Y, de nuevo en la cancha, Paniagua redondea las cinco que le excluyen en menos que canta un gallo. Total, 17 personales a la cuenta de los cuatro «secantes» del manito, que no sé si ha llegado a anotarse tres. Ver jugar a Raga vale por todo el espectáculo. El Pabellón del Real Madrid parece girar en torno suyo. Cuando no juega, juega por la simple razón de su presencia física, su movimiento, su amagar y no dar. No sé que pasará otros días. Hoy Raga ha oscurecido a propios y extraños. Los que le conocen, sin embargo, afirman que no tiene su día. Alguien me cuenta que hace tres o cuatro años pudo ficharle el Real Madrid y que no lo intentó porque su entrenador dijo textualmente: «Bajitos como ése tengo yo cinco o seis...» La intuición —escribió Rey Pastor refiriéndose a las matemáticas— es fuente inagotable de error...

Después de Raga y antes de maestros reconocidos como Meneghin y Luyk hay que hablar de Cabrera. Es la primera vez que le veo actuar en un partido completo. Es también la ocasión en que más me ha gustado. Además de un malabarista, un prestidigitador del balón, es un magnífico director de orquesta y se siente a gusto con la batuta en la mano. No sé cuántas acciones nacidas de su iniciativa, gobernadas por él e incluso terminadas en canastas suyas han sido la causa principal de que el Madrid, mediada la segunda parte, haya alcanzado su cota más alta, 16 puntos de ventaja que por unos instantes han abierto la puerta a la esperanza de la juventud espectadora.

El Ignis ha jugado el partido que le convenía, bien dirigido por Nikolic, sin apenas fallos tácticos, sin otro error, si así puede llamársele, que un respeto acaso excesivo a la categoría de su adversario. Todo el partido ha sido de marcaje estrecho, insistente y sin contemplaciones. Pero las aperturas del Ignis, menos frecuentes que las del Madrid y, en cambio, más sobrias, llevaban en sí el peligro, cuando no la confusión. Buenos reboteadores, los italianos han sumado a los balones capturados en la zona propia los muy numerosos que su maestro de reflejos, Rusconi, ha interferido con rapidísimas intervenciones de esgrimidor o de tenista en la red. El veterano Flaborea y el bisoño Fultz —americano— han jugado bien a secas. Meneghin, sentado a poco de comenzar el segundo plazo, ha cumplido sin poder sujetar a Luyk, tarea de suyo complicada cuando Luyk se mete de lleno en faena atacante.

El Madrid era hoy mucho más equipo que el día del Picadero, en Barcelona, en que se decidió la Liga a su favor. Con Brabender, Cabrera, José Ramón Ramos, Luyk y Signorile en la formación inicial, la sustitución de este último por Rullán no significó ventaja ni inconveniente. De poner algún reparo a Brabender, el de su mal genio, con una falta fea y grave, sin balón, a Rusconi, merecedora de expulsión. El Madrid, no obstante su entrega, su valentía y su buen baloncesto, no podía con el Ignis, demasiado enemigo actualmente para él.

Bien los árbitros, dentro de la tónica habitual apaciguadora del público local en esta clase de encuentros.

Pienso que algunos jugadores del Real Madrid podrían adoptar una actitud más respetuosa cuando suena el Himno Nacional español. Aunque no sean españoles. Para que algunos lo oigan con los brazos cruzados, o con las manos atrás, como si fuera «La Parrala», mejor no usar de él en el prólogo de partidos internacionales entre clubs.

Luis DE DIEGO

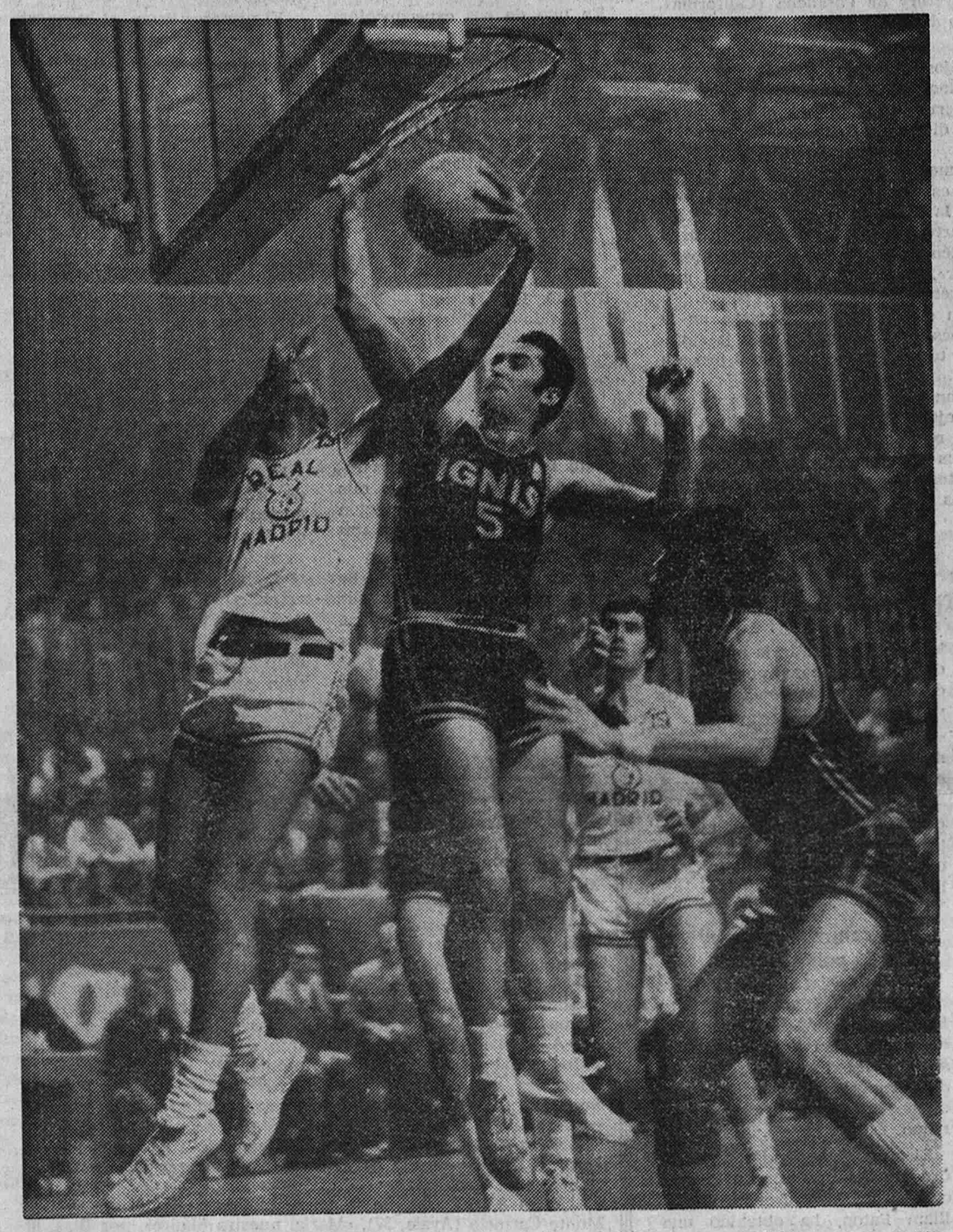

LUYK DEBAJO DEL ARO.—Esta es una actitud característica de Luyk, tanto en defensa como en ataque, siempre dispuesto a llevarse balones. Signorile permanece a la espectativa, mientras el pivot madridista actúa, rodeado de jugadores del Ignis. (Foto Zarco.)

Real Madrid, 74; Ignis de Varese, 66. (Resultado total de la eliminatoria: Real Madrid, 133; Ignis de Varese, 148.) El Ignis se clasifica para jugar la final de la Copa de Europa contra el TSSKA de Moscú.

Por el Real Madrid juegan y anotan: Brabender (21), Cabrera (6), J. R. Ramos (4), Luyk (21), Signorile (8), Rullán (4), Emiliano, Paniagua (2) y V. Ramos (8).

Por el Ignis: Ossola (3), Raga (19), Meneghin (10), Fultz (11), Flaborea (10), Rusconi (5), Vittori (2) y Bisson (6).

PANORAMA

EL DESARROLLO DEL DEPORTE

Con asistencia del Ministro de Agricultura, señor Allende y García-Báxter, fue firmado un convenio de colaboración entre la Dirección General de Colonización y la Delegación Nacional de Educación Física y Deportes.

Este convenio tiene por objeto coordinar en las áreas rurales las acciones encaminadas al desarrollo del deporte, la educación física y a la promoción de las instalaciones adecuadas para dichos fines.

Para el presente año, cada uno de los citados organismos hace una aportación de treinta millones de pesetas.

Las instalaciones que se construyan al amparo de este convenio se entregarán a los Ayuntamientos u organizaciones que fueran promotores de las mismas, siendo su uso sin fines lucrativos de ninguna índole.

EL CICLISMO

POULIDOR GANO

Raymond Poulidor se proclamó en Andorra vencedor de la IX Semana Catalana. La quinta y última etapa se la adjudicó el italiano Zilioli, con Mortensen, segundo, y Luis Ocaña, tercero. El propio ganador llegó en quinta posición. Poulidor ha ganado la prueba por nueve segundos a Peterson y por catorce a Luis Ocaña, que ha repetido la clasificación de la clásica París-Niza. En la general de la montaña, el francés Poulidor también fue vencedor.

EL TENIS

SEMIFINALES DEL TORNEO DE PERIODISTAS

Dentro del 1 Campeonato nacional de periodistas deportivos, que se viene celebrando en Madrid, se jugarán hoy las semifinales de individuales. El vencedor del encuentro entre Moreno e Ichaso se enfrentará al del que jugarán Sánchez Prieto e Higueras y el ganador del Muntañola-Cabrera contra el vencedor del Marañón-Navas. Continúa el torneo de consolación y de dobles.

EL AUTOMOVILISMO

MUERE UN PILOTO ITALIANO

La esperanza del automovilismo italiano, Enzo Corti, ha fallecido en Bolonia después que sufriera un gravísimo accidente en la autopista del Sol.

RUEGO A LA FEDERACION ESPAÑOLA DE FUTBOL

¿PUEDEN USTEDES INFORMAR?

El URSS-España y la final de la Copa de Europa pueden plantear problemas

MADRID. (De nuestra Redacción.)

—No están. Están reunidos. ¿Qué es lo que quiere usted saber?

Estas son las preguntas que la señorita telefonista de la Federación Española de Fútbol hace en cuanto un informador llama al presidente, al secretario o a alguien responsable.

Un redactor de ARRIBA quería saber ayer tarde qué va a pasar o qué podría pasar con la final de la Copa de Europa y el partido internacional URSS-España, también de la Copa de Europa, pero de selecciones nacionales. Vayamos por orden cronológico. El día 30 de mayo juega España en Moscú. La fecha fue concertada en su día por la Federación Española de Fútbol. La final de la Copa de Europa de Clubs se juega el día 2 de junio. Nuestras preguntas a la Federación son las siguientes: ¿Se tuvo en cuenta que el Atlético de Madrid puede ser finalista de la Copa de Europa? ¿Fue un lapsus? En caso de que el Atlético llegue a la final, ¿tiene solución la cosa, en el sentido de algún cambio de fecha? ¿Podría jugar Gárate, por ejemplo, en Moscú y tres días después en Londres? ¿Podría prescindirse de este jugador o de algún otro posible seleccionable del Atlético para alguno de los dos partidos? Si no se pueden cambiar fechas, ¿qué equipo paga el pato? ¿Quién tiene la culpa de que se pueda presentar un caso como éste? ¿La Federación sólo piensa en Moscú, y lo demás «allá películas»?...

El tema es de actualidad y tiene importancia. La señorita de la Federación, que todo lo sabe, informó primero: «El señor Pérez Payá está en Junta.» Después, cuando inquirimos la hora prevista para finalizar esta Junta, afirmó: «Eso no se sabe nunca.» Quedó el recado y esperamos. Más tarde hablamos con el jefe de Prensa de la Federación, señor Santidrián, que nos confirmó lo de la Junta. No se podía hablar con nadie responsable. Cuando le dijimos a Santidrián que queríamos hablar con Pérez Payá y que nuestro temor era que el presidente se marchara inmediatamente después de la Junta sin llamarnos por teléfono, el jefe de Prensa respondió: «Eso será lo más seguro.» Y lo fue. A nuestra última llamada telefónica ya no se respondía en Alberto Bosch.

Todo funciona a la perfección, menos las fechas ésas, y el problema que se puede plantear. Si el señor Pérez Payá —que a lo mejor no tiene la culpa de nada— fuera tan amable de mandarnos unas respuestas en diferido, le quedaríamos muy agradecidos. De paso, nos gustaría conocer la causa por las que el señor Kubala, que lo selecciona todo, no asiste a los partidos de la selección «Sub-23», como responsable. Suponemos que los resultados —no tan brillantes como los del primer equipo— se apuntarán en su hoja de servicio.

Ayuntamiento de Madrid

BOLSA DE MADRID: COTIZACIONES

Efectos públicos:	Cambio		Diferencia
Interior. 4 %	118,25	+	0,50
Exterior. 4 %	115,—		*
Amort. 4 % 1950-52	118,50	+	0,50
Amort. 4 % 1951	118,—	—	0,75
Amort. 4 % 1953	118,50	+	0,50
Amort. 4 % 1957	117,—		*
Amort. 3,50 % 1951	108,—		*
Amort. 3 % 1949	106,—		=
Céd. Inver. C. 1962	102,75		*
Céd. Inver. D. 1963	101,25	+	0,25
Inst. Nac. Colonizac.	98,—		=
Reconst. Nacional.	112,75		=
Renfe	112,50	+	0,50
Deuda Universitaria	106,50		*
Cédulas:			
Banc. Hipot. 4 %	80,25	—	0,50
— A	91,25	+	1,—
— B	94,—		*
— C	88,50		*
— exentas 4 %.	112,50		=
Crédito Local Inter.	97,—		*
— lotes 1942-44.	105,50	+	0,50
— de 1.000	112,50		=
— pref. 500	106,—		*
— pref. 1.000	108,50		*
Bonos bancarios:			
Bandesco 1963	93,25		*
— 1964	93,—		*
— abril 1965	91,50		=
— agosto 1965.	91,50		*
— octubre 1965.	91,25		=
— agosto 1966.	90,—		*
Eurobán 1964	100,—		=
— 1965	100,—		*
— 1966	100,—		=
Indubán 1964	101,25		=
— julio 1965	100,75		*
— dicmbre. 1965	101,75		*
— junio 1966	101,25		*
Fomento 1964 I	93,—		*
— 1965 II	93,—		*
— 1965 III	93,—		*
Bilbao 1964	100,25		*
Bankínter 1965	103,25		=
— 1966	102,—		=
— 1967	102,75		=
— 1968	100,—		=
Urquijo 1963	102,—		=
— 1964	102,—		=
— 1965	100,—		=
— conv. 1967.	162,—		=
— conv. 1968.	154,—		*
Bankunión 1964	101,75		=
— 1965	100,—		=
— 1966	101,—		=
Ind. León 1970	105,50		*
ACCIONES			
Bancos:			
Banesto	724,—	+	2,—
B. Industrial León	318,—		*
Bankunión	305,—	—	2,—
Bilbao	820,—	+	5,—
C. Navarro	792,—	+	2,—

	Cambio		Diferencia
Central	902,—	+	3,—
Continental	1.061,—		*
Eurobanco	499,—		*
Exterior	408,—	—	4,—
Fomento	562,—	+	5,—
Gral. de Comercio	715,—	+	1,—
Granada	352,—		=
Indus. Bilbao	610,—		=
Hispano	781,—	+	6,—
Ibérico	730,—	+	2,—
López Quesada	667,—	+	3,—
Mercantil	810,—		*
P. Español	767,—	+	3,—
Rural	470,—		=
Santander	823,—	+	2,—
Urquijo	1.062,—		=
Valencia	1.020,—		*
Vizcaya	765,—	+	5,—
Zaragozano	894,—	+	3,—
Electricidad y Gas:			
Catalana Gas	207,—	—	1,—
Eléct. Viesgo	217,—	+	2,—
Eléct. Leonesas	107,—		*
Reunidas Zaragoza	108,—		*
Fecsa, grandes	229,50	+	1,50
Fecsa, pequeñas	230,—	—	1,75
Fenosa	169,—		=
H. Cantábrico	226,—	—	2,—
H. Cataluña	202,—	+	2,—
H. Española	235,—	—	2,75
Iberduero	278,—	+	1,—
Langreo	197,—		=
Saltos del Nansa	139,—	—	1,—
Sevillana	218,—	+	1,50
Unión E. M.	213,25	+	1,50
Alimentación:			
El Aguila	279,—	—	1,—
Azucarera	160,50	—	0,50
Ebro	735,—		*
Comercios:			
Central inver. y Créd.	300,—		*
Galerías Preciados	295,—		s/do
Montserrat	200,—		*
Construcción:			
Cementos Alba, B	295,—		*
Financiera y Minera	470,—		*
Portland Valderribas	443,—	—	2,—
Valenciana Cement.	497,—	+	2,—
Cristalería Española, g.	882,—		=
Cristalería Española, p.	889,—		=
Cementos Cinca	145,—		*
Constructoras:			
Hidrocivil	53,50	+	0,50
Dragados y Constr.	625,—		=
Encinar de los Reyes.	227,—		*
Cantabria	202,—	—	1,—
Vallehermoso	318,50	+	2,50
Inmobiliarias:			
Alcázar	435,—		*
Bami	137,—	—	1,—
Ceisa, pequeñas	129,—		=
Fincosa	100,—		*

	Cambio		Diferencia
Hispana, pref.	149,—		=
Inm. Metropolitana	272,—	—	3,—
Urbis	230,—	—	1,50
Vacesa	257,—		*
Urbanizaciones:			
Uresa	100,—		*
Urb. Metropolitana	565,—		*
Saconia	133,—		*
Inversión mobiliaria:			
General de Inversiones	510,—	—	4,—
Finsa	250,—		*
Ibérica Valores	132,—		*
Geivasa	558,—	—	2,—
Insa	150,—		=
Fibansa	780,—		*
Popularinsa	296,—		=
Vamosa	122,—	—	1,—
Cartisa	429,—	+	2,—
Mineras:			
Duro Felguera	68,—	+	0,50
Los Guindos	185,—		=
M. Ponferrada	194,—		*
Monopolios:			
Campsa	296,—	+	2,—
Tabacalera	250,—	—	4,—
Navegación y Pesca:			
Astilleros Españoles	92,50		*
Pebsa	65,—		=
Trasmediterránea	203,—	—	2,—
Naval Levante	165,—		=
Papel:			
Papelera Española	164,—		=
Papeleras Reunidas	102,50		*
Cel. Almeriense	89,—		=
Sarrió	176,—	—	4,—
Químicas:			
Cros	192,—		=
Dow-Unquinesa	300,—		*
Energía I. Aragonesas	190,—	—	1,—
Carburos Metálicos	409,—		*
Cepa	800,—		*
Explosivos Riotinto	290,—	+	6,—
Fosforera Española	572,—		*
Petroliber	205,—		*
Ibys	590,—		*
Químicas Canarias	205,—		*
Insular Nitrógeno	134,—		=
Gal	437,—		*
Española de Petróleos	385,—	—	3,—
Unión Resinera	425,—		=
Hidro Nitro.	154,—		*
Seguros:			
Hermes, B.	320,—		*
Unión y Fénix	717,—	—	3,—

	Cambio		Diferencia
Siderometalúrgicas:			
Altos Hornos	99,—	—	1,50
Seat	450,—	—	26,—
Auxiliar F. C.	138,—	—	2,—
Citroën Hispania	129,—	+	2,—
Basconia	247,—		*
Babcock Wilcox, rojas	95,—	+	1,—
Enasa	137,—		*
A. Tudor	471,—	—	1,—
E. Zinc	134,—		=
Femsa	210,—		*
Fasa Renault	229,—	—	2,—
General Eléctrica	166,—		*
I. Santa Bárbara	60,—		*
Maquinista T. y M.	56,—		*
Material y Const.	140,—	—	1,—
M. Santa Ana	106,50	+	0,50
Nueva Mont. Quijano	88,—		*
Telefonía y Radio:			
Marconi	128,—		*
Telefónica	270,50	—	3,—
Textiles:			
Fefasa	36,—	+	1,—
Sniace	165,50	—	4,50
Transportes:			
Aviaco	81,—		*
Iberia ord.	173,—		*
Metropolitano	201,—		=
ULTIMA COTIZACION			
Der. de suscripción:			
Banco Fomento	335,—	+	1,—
B. Ind. León	175,—	—	5,—
Banco Mercantil	595,—		p/c
B. López	162,—	+	1,—
B. López	48,25	+	0,75
Popularinsa	182,—		=
Cepa	1.835,—		=
FONDOS DE INVERSION			
Nuvofondo	1.916,60	—	5,10
Crecinco	398,26	+	0,08
Inespa	505,12	—	0,57
Eurovalor	1.716,24	—	3,42
Inrenta	1.408,37	—	2,10
Mediterráneo	602,52	—	1,58
Ahorrofondo	1.386,09	—	5,13
Fondiberia	1.045,37	+	0,06
Suma	1.093,91	—	2,35
Rentfondo	538,56	—	0,53
Fontisa	895,01	—	1,17
Eurovalor II	423,43	—	1,62
Gesta	842,—	—	0,51
Fondonorte	90,38	—	0,07
Gesteval	89,06	—	0,11

INDICE DE COTIZACIONES DE ACCIONES DE LA BOLSA DE MADRID

Base 31 diciembre de 1970 = 100

	Día 24	*Día 25*
Bancos	103,05	103,45
Eléctricas	105,08	104,97
Alimentación	103,18	102,97
Construcción	103,56	103,40
Inversión	102,91	102,96
Monopolios	109,63	108,61
Minero-Siderúrgicas	102,12	99,48
Químicas y Textiles	100,22	99,81
Varias	101,85	100,36
General	104,30	103,95

CONTRATACION PESETAS NOMINALES

Fondos públicos	12.836.500	46.691.500
Obligaciones	23.057.500	18.592.000
Acciones	29.340.025	29.355.150
Total	65.234.025	94.638.650

BOLSA DE BARCELONA

	Cambio		Diferencia
Banco Comerc. Trans.	823,—		=
Exterior de España	408,—	—	2,—
ENHER	134,—		=
Aguas de Barcelona	312,—	+	2,—
Asfaltos Port. Asland.	436,—	—	4,—
Aux. Const. «Sansón».	230,—	—	3,—
Catalana Gas y Eléc	206,—	—	1,—
Cros, S. A.	195,—		=
Electro Metal Ebro	177,—		*
España Industrial	109,—		*
Española Carburos	442,—		=
Esp. Elec. y G. Lebón.	121,—	+	1,—
Española Petróleos	389,—	+	2,—
FECSA, de 1.000 ptas.	232,50	—	1,50
Ferrocarriles Cataluña	172,—		*
Fomento Obr. y Cons.	475,—	—	3,—
Motor Ibérica	229,—	—	13,—
La Maquinista Terr.	64,50	+	0,50
Industrias Agrícolas	315,—	+	6,—
Tabacos de Filipinas	175,—	+	2,50
Telefónica	272,—	—	0,50
Urbanizac. Transp.	238,—		*
La Seda Barcelona	627,—		=
Pirelli	170,—		*
M. Santa Ana	105,—		*
Tac	160,—		*
Siemens	102,—		*
Trasatlántica, pref.	80,—	—	2,—

BOLSA DE BILBAO

	Cambio		Diferencia
Banco de Bilbao	818,—	+	5,—
Vizcaya	768,—	+	5,—
La Robla	30,—		*
Santander	206,—		*
Vascongados	46,—		*
Electra Viesgo	216,—		=
Hidroeléctrica Esp.	236,—		=
Iberduero	278,—	—	2,—
Menera, ord.	112,—	—	2,—
Marítima Nervión	305,—		*
Naviera Aznar	114,—		=
N. Vascongada	335,—		*
Naviera Bilbaína	300,—		*
Geral. de Navegación.	280,—		*
Altos Hornos	100,—		=
Babcock & Wilcox	97,—	+	2,—
Basconia	90,—		*
Echevarría	155,—		=
Papelera	162,—	—	2,—
Resmera	400,—		*
Tubacex	96,—	—	3,—
Dow-Unquinesa	277,—		*
Sefanitro	166,—	—	2,—
Nicas	192,—	—	4,—
Telefónica	273,—		=
Santa Bárbara	60,—		=
C. Mondragón	125,—		=

BOLSAS EXTRANJERAS

Nueva York: Descenso sustancial

La peor sesión de todo el mes tuvo lugar ayer en Wall Street. Una mezcla de realizaciones, preocupación por los acontecimientos de Indochina y lentitud de recuperación económica interna.

Un total de 15.770.000 acciones intervinieron en la jornada, frente a 16.470.000 del martes, con bajas en industriales de 9,52 puntos; transportes, de 1,11; servicios, de 0,19, y valores seleccionados, de 2,28 puntos.

El índice industrial Dow Jones volvió a caer por debajo de los 900, que tanto costó alcanzar, cerrando a 899,37; transportes cerró a 198,55; servicios, a 124,01, y valores seleccionados, a 295,81.

El índice de la Bolsa apuntaba al cierre descenso sustancial de 25 centavos en el precio promedio por acción.

Francfort: Fuerte ascenso

La jornada bursátil de hoy se caracterizó por un importante incremento de las inversiones del sector nacional y extranjero, que motivó un fuerte ascenso en las cotizaciones del mercado alemán de valores. Esta tendencia fue debida a la esperanza que existe en los círculos bursátiles de que la próxima semana se rebajen los tipos de descuento.

Las acciones mejor cotizadas fueron las bancarias, carbón, maquinaria y automóviles, que alcanzaron alzas de hasta seis enteros, y en algunos casos sobrepasaron esta cifra.

Milán: Cierre irregular

Cierre moderadamente irregular, con predominio de las mejorías. Mercado en contraste por la alternativa superioridad de la demanda y la oferta en las diferentes fases de la sesión. Entre los títulos-guía se ha registrado una buena recuperación de los Fiat, mientras que, por el contrario, los Montedison han sufrido una nueva baja.

En apertura el dominio de la oferta se acusaba sobre todo en los Montedison y sobre los valores de las fibras textiles artificiales, mientras que Generali, Ras, Olivetti y Breda registraron discretas recuperaciones. — (Resumen de Efe.)

París: Bajas numerosas

La subida de los valores franceses, que comenzó el pasado martes, no se ha mantenido en la jornada de hoy de la Bolsa de París.

La tendencia de los valores franceses fue indecisa y las bajas son numerosas en casi todos los sectores, aunque no muy elevadas.

Los observadores echan la culpa de este empeoramiento de los valores nacionales al retroceso experimentado en Wall Street ayer, miércoles.

Lo mas destacado de la jornada de hoy es el repliegue de Máquinas Bull, que ha sorprendido de forma desagradable a los operadores.

Economía y FINANZAS

PACIENTE ESPERA

SE CONTRATARON 112 VALORES DE RENTA VARIABLE, DE LOS QUE 38 SUBEN, 39 BAJAN Y 35 REPITEN

En el mercado bursátil flota la incógnita de la reactivación. Lo que no se comprende es que todo se fía al grado de inversión empresarial, si las posibilidades de generar beneficios son más bien escasas; si hoy en día el endeudarse igual que hace varios años atrás cuesta más dinero, además de soportar mayores cargas y de ver cómo se acumulan los fabricados. La pregunta tiene una difícil respuesta: ¿hasta cuándo esta situación? La inversión mobiliaria actúa poco o no actúa; se halla en una paciente espera de oportunidades o alegrías mayores para iniciar la carrera alcista. Y, mientras tanto, los valores operan con altibajos e irregulares de contratación, ya que para una jornada con abundante negocio, a la siguiente apenas si aparece papel contratado. Para muchos, al sistema económico le falta el necesario impulso —ni más ni menos, sino lo justo— que fomente el crecimiento real equilibrado con el que salir de la actual atonía.

La Bolsa se ve afectada por la inhibición compradora, pero lo que negocia está dentro de un mercado más abierto a la ley de la oferta y de la demanda. Los corros apenas si tienen movimiento, apenas si hay voces, apenas si hay interés por sus vicisitudes. Sin embargo, hay aún un hálito de esperanza en lo mejor, que lleva a muchos diariamente al mercado, y vuelve al día siguiente, en esa paciente espera del que no ha perdido la ilusión por la inversión mobiliaria.

La Banca, potencia bursátil

El corro bancario, que opera a mitad de sesión, es el que marca la directriz bursátil del día, de cualquier día, porque el comprador potencial, que se halla en dinero, busca acciones de este sector por aquello de que es lo único que ofrece garantía presente y futura. Pero puede perder o ganar como en otros valores si la compra o venta la realiza en un momento de depresión o reajuste cotizacional.

Es, por el momento —un momento largo—, el único sector hacia donde mayor inversión se dirige, con cifras diarias de negocio mucho más abundante que en otros corros y con mayor interés revalorizador ante las ampliaciones de capital de una o de otra forma, porque sus dividendos están congelados en el seis por ciento sobre el capital fiscal. Sin tanto ardor como en años anteriores, aún se comentan posibles proporciones gratis y de pagos, interesando más las segundas, por salir el derecho más alto, que las primeras, al aumentar las entregas de papel en función del volumen de capital. Para una mejor información, hemos calculado las acciones liberadas que la Banca ha entregado a sus accionistas desde que comenzaron a ampliar capital por regularización, señalando Banesto, desde el 25-6-68 hasta la fecha, 2.506.669.000 pesetas, que suponen 10.026.666 acciones; le sigue el Hispano Americano, con pesetas 1.815.000.000, que son 9.075.000 acciones, desde el 4-4-68 hasta la fecha; a continuación, tenemos al Central, con 1.200.000.000 de pesetas, que suponen 6.000.000 de acciones, desde el 1-6-68 hasta la fecha; el Vizcaya señala un total de 608.543.500 pesetas, que son 3.042.716 acciones desde 1-1-69; el Bilbao, 554.090.500 pesetas, que son 2.770.451 acciones, desde el 1-1-70; el Santander, 400.000.000 de pesetas, que son 1.400.000 acciones, desde el 4-1-69, y el Popular Español, 214.111.500 pesetas, que son 1.070.556 acciones, desde el 20-2-68, participando sus empleados con el 20 por 100 al tipo del 600 por 100.

Contratación bancaria

Ello ha motivado que las carteras de los accionistas hayan subido, y si han vendido los derechos el recoger plusvalías de cierta consideración. Luego el negocio bursátil se ve asistido mucho más, a pesar del aumento de papel, con una contratación más fluida y libre, pecando en determinadas entidades de falta de oferta y sobra de dinero.

Así tenemos a las acciones del Banco Hispano, muy requeridas en la actualidad ante la incógnita de la proporción del desdoble y la tan rumoreada Sociedad de cartera que, en nuestro juicio estimativo, creemos que por el momento no está todavía para salir. Sin embargo, la inversión pide títulos, aunque sea con unos pocos enteros más, contratándose en la sesión 3.560, por 13.901.800 pesetas efectivas, seguido por Banesto, con 3.934, por 7.120.540 pesetas, y por el Central, con 1.061, por 4.785.110 pesetas. El total nominal contratado es de 5.862.250 pesetas, que son unos 42 millones efectivos, aproximadamente. Del Banco Industrial de León se negocian 13.870 derechos, con demanda al final, por un efectivo de 2.427.250 pesetas. La demanda se centraba al final en el Central, Bilbao, Hispano, Santander, Popular, Mercantil y Valencia; frente a oferta en Banesto y Urquijo. El índice sectorial sigue con la cota máxima del año.

Contratación eléctrica

Apenas si se han producido fluctuaciones de cierta magnitud en los cambios eléctricos, observándose pequeñas recuperaciones y algunas cesiones, como las de Fecsa —pequeñas— e Hidrola, por su incidencia en el índice de cotización. El total contratado es de 8.650.000 pesetas nominales, que supone, aproximadamente, los 20 millones efectivos, destacando Hidrola, con 5.174 acciones, por 6.079.450 pesetas efectivas; seguida por Fecsa, con 1.219 acciones pequeñas, por 2.803.700 pesetas; Eléctrica Madrileña señala 2.326 acciones negociadas, por 2.480.097 pesetas, e Iberduero, 881, por 1.224.590 pesetas. Al final, más bien oferta que demanda.

Han perdido la par los sectores minero-siderúrgicas y químico-textil, y varias están a punto de hacerlo. Galerías Preciados ha cortado derecho, con papel en éste a 195 pesetas, cediendo la acción 70 enteros (350 pesetas) por acción, contratándose 1.032, por 1.522.200 pesetas; Seat pierde 26 enteros (260 pesetas), con sólo 50 acciones negociadas; de Campsa se contratan 3.250 títulos, por 4.810.000 pesetas; de Citroën, 1.180, por 1.522.200 pesetas, y de Teléfonica, 5.597, por 7.569.942 pesetas. Las oscilaciones han sido más bien negativas, especialmente en metalúrgicas. Más papel que dinero al final de la sesión en los corros mencionados.

A. ESPADA BEJAR

Ayuntamiento de Madrid

● EL PLAN MANSHOLT EN MARCHA

ACUERDO MINISTERIAL AGRARIO EN LA CEE

● RENOVACION DE LAS ESTRUCTURAS Y AUMENTO DE PRECIOS

BRUSELAS, 25. (Del corresponsal de ARRIBA y Pyresa, Ignacio María Sanuy.)—La decisión de hoy ha encarrilado el Plan Mansholt, aunque algunos digan que este plan no lo conoce ya ni su propio autor. Decidiendo el aumento de los precios agrícolas —en una media del 4 por 100— y poniéndose de acuerdo para una renovación de las estructuras agrarias, los ministros han puesto en marcha un plan de cuatro años que costará a la Comunidad 1.500 millones de dólares, cifra que sólo supone el 25 por 100 del total; el resto lo habrán de poner los Gobiernos por su cuenta. Esta decisión no ha entusiasmado a los italianos, que en teoría habían de ser los principales beneficiarios del plan de reforma de las estructuras, aunque se haya dejado el camino abierto para incrementar la contribución comunitaria hasta un 65 por 100, en determinados casos. Sin embargo, los italianos, que son tan pragmáticos como los ingleses a la hora de la verdad, han constatado que es mejor algo que nada y que la cuestión es comenzar, aunque sea de una manera modesta.

Jerarquización de los precios

No entró en el detalle del aumento de los precios agrícolas. Estableció dos cosas importantes: ha habido una jerarquización de los precios y se ha precisado su correlación y su equilibrio. Los aumentos son mayores para los productos animales que para los vegetales. La razón que hoy explicaba el ministro francés es bastante clara: la repercusión de los precios sobre los productos animales afecta más directamente al productor; en cambio en otros productos como el trigo, se diluye en inversiones y gastos que no se reflejan tan directamente en el aumento de los salarios.

Aspectos humanos del acuerdo

Los dos elementos fundamentales del Plan de Modernización de la Agricultura son, por una parte, la indemnización a los agricultores con edades de cincuenta y cinco a sesenta y cinco años que deseen abandonar el campo, y, por otra, las medidas en favor de los campesinos que desean establecer unidades de explotación agrícola que resulten rentables.

La indemnización a los agricultores comprende una prima calculada en función de la superficie que cultiven y que puede reconvertirse y una indemnización anual de 600 dólares como mínimo a los agricultores con edad entre los cincuenta y cinco y sesenta y cinco años.

En cuanto a las ayudas a quienes deseen establecer unidades agrícolas rentables se trata de una ayuda financiera en forma de bonificación de la tasa de interés para las inversiones o, en su caso, de una subvención en capital, de una garantía para los préstamos contratados por los agricultores destinados a suplir la insuficiencia de las garantías inmobiliarias y personales y de una serie de medidas legislativas que permiten arrendamiento a largo plazo.

A todo ello se añaden planes de información y formación para los agricultores.

En resumidas cuentas los debates no han sido estériles y, en principio, puede admitirse que el Plan Mansholt está en marcha. El ministro francés ha subrayado que este Plan debe ir paralelo al Plan de Unión Económica y Monetaria y, al mismo tiempo, al desarrollo de la política social de la CEE, y así como de la política regional.

Hoy, fecha del acuerdo, se cumplen trece años de la firma en Roma del Tratado que da origen al Mercado Común. En el Tratado de Roma se habla muy poco de agricultura. En la vida del Mercado Común casi sólo hablamos de ella.

FUNDICIONES, S. A.

Se convoca Junta General Ordinaria de accionistas para el próximo día 15 de abril, a las doce horas, en el domicilio social calle de Marcelina número 4, Madrid, en primera convocatoria o, en su caso, en segunda convocatoria el día siguiente a la misma hora y lugar.

Los señores accionistas que deban de concurrir a la Junta, depositarán sus acciones o resguardos, en la Caja Social, cinco días antes por lo menos de la celebración de la Junta.

ORDEN DEL DIA

1.º Examen, discusión y aprobación de la Memoria cuenta del Ejercicio 1970 y distribución de beneficios.
2.º Renovación y nombramiento de los señores consejeros.
3.º Designación de Accionistas censores de cuentas para el ejercicio de 1971.
4.º Ruegos y preguntas.

Madrid, 25 de marzo de 1971.—El Secretario General.

SCRATCH, S. A.

JUNTAS GENERALES ORDINARIA Y EXTRAORDINARIA

El Consejo de Administración de la Sociedad, de acuerdo con la facultad que le confiere el artículo 18 de los Estatutos sociales, convoca Junta general ordinaria, seguida de Junta general extraordinaria, y en cumplimiento de lo dispuesto en el artículo 16 de los mismos Estatutos, hace saber:

1.º Los asuntos a ser tratados en la Junta general ordinaria serán los siguientes:
Aprobación, si procede, de la Memoria, balance y cuentas correspondientes al ejercicio de 1970.
Nombramiento de Censores de cuentas para el ejercicio 1971.
Ruegos y preguntas.

2.º Los asuntos a ser tratados en la Junta general extraordinaria serán los siguientes:
Modificación del artículo quinto de los Estatutos sociales y adopción de acuerdo en orden a la ampliación del capital social.

3.º El lugar de la reunión será en esta ciudad de Madrid, el día 19 de abril de 1971, a las veintidós horas, en el Restaurante La Ancha, calle General Mola, número 204, para la Junta general ordinaria, y el mismo día y lugar, a las veintidós treinta horas, para la Junta general extraordinaria.
Las respectivas segundas convocatorias se señalan para el siguiente día 20 de abril, a las mismas horas.

4.º Tendrán derecho a asistencia a la Junta general los titulares de las acciones que, con veinticuatro horas de antelación a las Juntas, las hubieren depositado en la Sociedad o presentado resguardo acreditativo de su depósito Bancario.

Madrid, 24 de marzo de 1971.—Por el Consejo de Administración (firmado), **Enrique Rubio Morales.**

FRIGORIFICOS DE ALMERIA, S. A.

(FRIDASA)

Por acuerdo del Consejo de Administración de esta Sociedad, se convoca a los señores accionistas a Junta general ordinaria, que tendrá lugar el 30 de mayo próximo, a las once horas, en nuestro inmueble de Almería, carretera de Sierra Alhamilla, en primera convocatoria, con el siguiente orden del día:

1.º Examen y aprobación, si procede, de la Memoria, balance y cuentas del ejercicio 1970.
2.º Aplicación de resultados.
3.º Examen y aprobación, en su caso, de la gestión del Consejo de Administración durante el ejercicio.
4.º Nombramiento de censores de cuentas para el ejercicio 1971.
5.º Asuntos varios.
6.º Aprobación del acta de la Junta general ordinaria.

Caso de no poderse constituir válidamente dicha Junta por falta de número, tendrá lugar en segunda convocatoria el siguiente día 31 del citado mes de mayo, en el lugar y hora o momento indicados para primera convocatoria.

Se recuerda a los señores accionistas el cumplimiento de lo dispuesto en el artículo 14 de los Estatutos sociales y se indica, conforme a dicho precepto, que las acciones a los fines de asistencia a las Juntas de sus titulares habrán de depositarse en el Banco Español de Crédito o en la caja social.

Madrid, 8 de marzo de 1971.—El Presidente del Consejo de Administración (firmado), *Luis Tornos.*

PROSIGUEN LAS NEGOCIACIONES PARA SALVAR EL MOTOR «RB» DE LA ROLLS

LONDRES, 25 (Efe).—El ministro de Defensa, lord Carrington, y el fiscal general de Gran Bretaña, sir Peter Rawlinson, salieron ayer de Londres con destino a Washington para unirse al equipo de expertos británicos en las negociaciones encaminadas a salvar el proyecto del motor «RB-211», de la compañía Rolls-Royce.

Las negociaciones, mantenidas con el presidente de la compañía norteamericana Lockheed Corporation, Daniel Hougton, y representantes de las más importantes líneas aéreas de los Estados Unidos, decidirán si se continúa el proyecto para el desarrollo del motor aéreo «RB-211» como una empresa conjunta anglonorteamericana.

Tras la quiebra económica de la compañía Rolls-Royce, motivada por su contrato con Lockheed, para el diseño y construcción del motor «RB-211», destinado al aerobús norteamericano «Tristar», el Gobierno británico nacionalizó la compañía con el nombre de Rolls-Royce 1971, y tras la entrevista mantenida recientemente en Londres entre Daniel Houghton y el primer ministro, Edward Heath, el Gobierno británico ofreció la aportación de 60 millones de libras esterlinas (10.080 millones de pesetas) para continuar el proyecto si la parte norteamericana aportaba la cantidad necesaria para completar los costos.

Los observadores políticos de Londres consideran la partida de lord Carrington y sir Peter Rawlinson como un signo de la urgencia con que el Gobierno británico considera la situación.

FRANCIA NO VETARA EL INGRESO BRITANICO EN LA CEE

PERO LE PREOCUPA LA LIBRA ANTE LA ADHESION DE LONDRES

PARIS, 25. (Efe.) — Francia no vetará el ingreso de Gran Bretaña en la Comunidad Económica Europa, aseguró hoy el ministro galo de Asuntos Exteriores, Maurice Schumann, en el curso de una declaración ante la Comisión de Asuntos Exteriores de la Asamblea Nacional, en el Palacio Bourbon, de París.

Schumann precisó que no podría considerarse como posición negativa del Gobierno de París el hecho de que la Delegación francesa en el Consejo de ministros del Mercado Común, el 17 de marzo último, plantease el problema de la libra esterlina ante la adhesión británica de los «seis».

Afirmando que la voluntad de Francia sigue siendo la creación de un Mercado Común más amplio, y por encima del límite actual de los «seis», Maurice Schuman puso de manifiesto que la ampliación de la Comunidad Económica Europea no podría alcanzarse a cualquier precio.

«Hace falta —señaló el ministro de Asuntos Exteriores— que Gran Bretaña elija. Si quiere adherirse a la Comunidad, hace falta que acepte las normas comunitarias.»

Para Schumann, el problema monetario de ingreso de Gran Bretaña consiste en que cuenta con una moneda de reserva internacional, y no una reserva monetaria propia. Al mismo tiempo recordó que este tema había sido tratado ya en el curso de las negociaciones CEE-Gran Bretaña, y que el representante británico había puesto de relieve que «no había que dramatizar».

El ministro francés de Asuntos Exteriores precisó más adelante que la entrada de Gran Bretaña, o de cualquier otro país, en la Comunidad significa la aceptación de la preferencia comunitaria del principio de solidaridad financiera y de la política agrícola común.

«El objeto de la dinámica del Mercado Común —agregó Schumann— es edificar una Comunidad de crecimiento y de estabilidad en el bienestar.»

Al mismo tiempo señaló que el desarrollo del Mercado Común debe basarse en tres principios básicos: el acabado de sus estructuras, su profundización y su ampliación.

Cooperación aduanera España-CEE

BRUSELAS, 25. (Pyresa.) — El Comité de Cooperación Aduanera, creado en el marco del acuerdo España-Mercado Común, celebrará su primera reunión en Bruselas mañana viernes, con asistencia de sendos grupos de expertos de España y de la CEE. Esta primera reunión permitirá un cambio de impresiones sobre el funcionamiento del acuerdo y el establecimiento de las bases de cooperación de los sistemas aduaneros de los «seis» y español.

Promociones Financieras Inmobiliaria Sociedad Anónima

CONVOCATORIA

Se convoca a Junta general extraordinaria de accionistas de esta Sociedad, a celebrar el próximo día 30 de marzo de 1971, a las diecisiete horas, en su domicilio social o, en su caso, si no concurriere capital suficiente para tomar acuerdos válidos en esta primera convocatoria, celebrarla en segunda el día 1 de abril siguiente, a la misma hora y en el mismo lugar, con el siguiente orden del día:

PRIMERO. Examen y discusión de la posible repercusión que la actuación del consejero-secretario-apoderado pueda acarrear a esta Compañía.

SEGUNDO. Resoluciones adoptadas y a ejecutar en un futuro próximo relacionadas con lo que se acuerde respecto al precedente apartado primero.

TERCERO. Examen del estado contable de la Sociedad y acuerdos a tomar al respecto.

CUARTO. Revocación y ratificación de poderes.

QUINTO. Ruegos y preguntas.

Madrid, veintidós de marzo de mil novecientos setenta y uno.—*El Presidente.*

● *DURANTE 1970*

JAPON, PRIMER ABASTECEDOR DE ACERO A ESPAÑA

● FRANCIA Y ESTADOS UNIDOS, NUESTROS PRINCIPALES COMPRADORES DE ACERO

MADRID. (De nuestra Redacción.)—Japón fue, durante 1970, el principal suministrador de acero a España. En dicho año, nuestro país importó en total 2.535.289 toneladas de acero equivalente. De esta cifra, el país asiático exportó 729.369 toneladas de productos siderúrgicos. En segundo lugar de la lista de nuestros abastecedores figura Estados Unidos, con 422.305 toneladas, y la República Federal de Alemania, con 345.545 toneladas de acero.

En conjunto, los países de la CECA han vendido a España 796.965 toneladas, cifra que se eleva a 1.040.739 toneladas de acero equivalente si se incluyen nuestras compras a todos los países del área de Europa Occidental.

El tonelaje procedente de los países miembros de la OCDE, habida cuenta del volumen de nuestras importaciones de Japón y Estados Unidos, asciende a 2.201.474 toneladas, cifra que representa un 86,8 por 100 del aprovisionamiento exterior de acero en el mencionado año.

EXPORTACIONES

Las exportaciones durante 1970 fueron de 330.059 toneladas de productos siderúrgicos, en acero equivalente, de las cuales la mayor partida fue la destinada a Francia, con 92.366 toneladas, seguida por la de Estados Unidos, con 69.601 toneladas, la República Federal alemana, con 50.001 toneladas. A mayor distancia, en cuarto lugar, figura Portugal, con 15.102 toneladas de acero, y muy cerca Marruecos, con 12.111 toneladas importadas de España.

Nuestras ventas en el área de la CECA fueron de 155.840 toneladas, cantidad que pasa a ser de 200.990 toneladas para la zona de Europa Occidental, es decir, el 60,9 por 100 de las exportaciones de acero en el citado año.

Aumenta el comercio hispano-británico

BARCELONA. (Cifra.)—A ciento veintiséis millones y medio de libras esterlinas ascendieron las exportaciones españolas al Reino Unido durante 1970, según se ha puesto de relieve en la Asamblea general anual de la Cámara de Comercio Británica en España, a través de su centro de Barcelona.

Dicha cantidad, que significa un aumento del diez por ciento en relación al año anterior, es la más alta registrada en la historia comercial entre los dos países, como lo es igualmente el nivel de las exportaciones británicas a España, que sumó durante 1970 la cifra de 143,2 millones, con aumento del 5,8 por 100 sobre el año anterior.

La partida principal de las ventas británicas correspondió a maquinaria, con 42,4 millones de libras, seguida de productos químicos, con 16,9 millones, y las de hierro y acero, también con la misma cantidad.

Por parte española, las exportaciones englobaron un máximo de frutas y verduras, con 62,3 millones de libras, seguidas de vino, con 11 millones. Pero después de estas partidas se nota un interesante aumento en productos industriales, derivados del petróleo, maquinaria y productos químicos.

La FAO quiere contratar técnicos españoles en curtidos

BARCELONA. (Cifra.) – «La FAO desearía contratar técnicos españoles en curtidos para permanencias temporales en los países en vías de desarrollo», han manifestado los delegados de la Cámara barcelonesa de Comercio que participaron en Viena, de donde han regresado, como observadores, en el Seminario para el Desarrollo de la Industria de la Piel en Africa.

Uno de los delegados españoles, el señor Colomer Munany, ha ostentado, asimismo, la representación del Consejo Internacional de Curtidores, con sede en Londres.

Intervinieron en el seminario de Viena, además de diversos países del continente negro, observadores de algunas naciones europeas, del Centro de Desarrollo Industrial para los Países Arabes, personal técnico del Este y funcionarios de la FAO.

Según los delegados barceloneses, el conjunto de países de Africa presenta posibilidades para las empresas que deseen realizar un programa de expansión, ya sea mediante inversiones, ya sea por cesión de asistencia técnica. Subrayan, asimismo, que hay un signo positivo para las posibilidades de efectuar operaciones comerciales o inversiones.

Agrios y aceite, principales ventas a la CEE en 1970

MADRID. (Cifra.)—Las ventas españolas al Mercado Común que más aumentaron durante 1970 en valores absolutos fueron los agrios y el aceite de oliva, según se desprende del informe elaborado por la Dirección General de Aduanas.

La exportación de agrios aumentó en 3.689 millones de pesetas, hasta alcanzar un valor total de 9.633 millones de pesetas y constituirse así en la principal rúbrica de nuestras ventas a dicha área.

En cuanto a las partidas de aceite de oliva crecieron en 3.329 millones de pesetas, hasta situarse en 5.808 millones de pesetas.

Los grupos que siguen en importancia por el aumento absoluto de exportaciones fueron los de legumbres, con 2.236 millones de pesetas e incremento de 814 millones de pesetas; repuestos para vehículos, con 1.246 millones y alza de 450, y neumáticos, con 1.530 millones de pesetas y alza de 415 millones de pesetas.

Por el contrario, registraron reducción la energía eléctrica, que pasó de 1.319 millones de pesetas en 1969 a 902 millones el pasado año; seguida en importancia por los frutos sin cáscara, que pasaron de 1.425 a 1.043 millones.

En cuanto a las importaciones procedentes de la CEE, las partidas que más aumentaron fueron los productos químicos orgánicos, que alcanzaron 7.433 millones de pesetas, con alza de 397 millones de pesetas; máquinas de elevación y manipulación, con 1.580 millones de pesetas e incremento de 469 millones, y leche y productos lácteos, con 1.527 millones de pesetas y aumento de 451 millones.

COMPAÑIA MINERA Y COMERCIAL DE CARBONES, S. A.

En la Junta general extraordinaria de fecha 10 de junio de 1969, se acordó por unanimidad ampliar el objeto social de la sociedad, a fin de que la misma en lo sucesivo, además de las actividades que ya tiene, pueda dedicarse a los negocios de importación y exportación en general. Representaciones e introducciones de patentes y mercancías extranjeras, sus marcas y comercialización.

Ayuntamiento de Madrid

FUE LESIONADA POR UN LEON

35 MILLONES DE INDEMNIZACION A UNA MODELO

NUEVA YORK, 25. (AP. Efe.)—El Jurado de un Tribunal Supremo del Estado de Nueva York ha determinado que sea pagada una indemnización de 500.000 dólares (35 millones de pesetas) a una modelo que resultó gravemente lesionada por un león, hace cinco años, cuando posaba para que le hicieran fotografías publicitarias en el Coliseo de esta ciudad.

La modelo, Nell Theobald, sonrió cuando el portavoz del Jurado, integrado por 11 hombres y una mujer, anunció ayer el veredicto.

La indemnización deberá ser pagada por Gray Public Relations Inc., Dawn Animal Agency, The Coliseum Exhibition Co., The International Auto Show y Hoffman Mototors.

Nell Theobald —que había presentado una demanda por un millón de dólares— declaró en el Tribunal que posó durante dos sesiones con el león, sin sufrir ningún accidente, el 8 de abril de 1966.

A la tercera sesión en que tuvo que posar con el felino, fue atacada por éste, que le produjo considerables heridas y magullamientos que requirieron cuarenta y siete días de hospitalización. Tuvo que someterse a operaciones de cirugía plástica e injertos de piel.

620 CONDENADOS A MUERTE HAY EN ESTADOS UNIDOS

● CALIFORNIA Y FLORIDA, A LA CABEZA DE PRESOS «EN LA ESPERA DEL FIN»

«Hay en la actualidad 620 hombres en las celdas de la muerte de las prisiones norteamericanas, pero las sentencias para que sean ahorcados, electrocutados o enviados a la cámara de gas no han sido cumplidas debido a que hay pendientes algunos impedimentos constitucionales sobre la manera cómo los Tribunales pueden imponer la sentencia de pena capital», dice hoy el «Chicago Tribune».

«En California hay 95 presos bajo la pena de muerte, mayor número que en cualquier otro Estado de la Unión. Florida tiene el segundo mayor número de presos en la fila de la muerte, con 72 condenados. Le siguen Louisiana, con 43; Ohio, con 42; Tejas, con 41; Illinois, con 31; Alabama y Georgia, 28 cada uno; Pensylvania, con 27, y Nueva Jersey, con 22.»

Condenado a la silla eléctrica

WASHINGTON, 25. (Efe.)—Mae Brown, de veintiocho años, fue sentenciado ayer a morir en la silla eléctrica por el juez John Lewis Smith.

Brown, de Newark (Nueva Jersey), fue acusado de asesinato en primer grado por la muerte de Charles E. «Popeye» Hailes en octubre pasado.

El juez ordenó que la ejecución tenga lugar el 14 de octubre próximo, en la prisión de Washington, cincuenta y una semanas después de que Brown matase a tiros a Hailes frente a un edificio de departamentos en el sector noroeste de esta capital.

Esta es la primera sentencia de esta clase en los dos últimos años y la primera impuesta por John L. Smith en los catorce años de su carrera.

La última persona ejecutada legalmente en Washington —la número 44— fue Robert E. Carter, que murió electrocutado el 26 de abril de 1957, tras ser declarado culpable de matar a un policía que se hallaba fuera de servicio, cuatro años antes.

Atraca un establecimiento y huye al galope

SIDNEY, 25. (Efe-Reuter.)—Un individuo, provisto de un sombrero tejano, pantalones vaqueros y botas de montar, atracó un almacén situado en las afueras de Sidney y huyó al galope.

El atracador se dirigió a un comercio en Narwee montado sobre un jamelgo de color grisáceo, desmontó y extrajo un revólver con el que apuntó a la dependienta.

«Señora —dijo cortésmente—, esto es un atraco. Deme su dinero.»

La empleada le entregó ocho dólares (unas 500 pesetas). Seguidamente saltó limpiamente sobre el caballo y salió al galope.

Un vehículo de la Policía intentó perseguirle, pero los agentes se vieron obligados a abandonar su vehículo para seguir al caballo. Naturalmente, no pudieron alcanzar a pie al pistolero.

Sucesos

TRIBUNALES

PLEITO LUIS APOSTUA-P.E.S.A.

LA EMPRESA INDEMNIZARA AL PERIODISTA CON MAS DE 236.000 PESETAS

MADRID, 25. (Pyresa.)—La Sala Tercera de la Audiencia Territorial de Madrid ha confirmado la sentencia del Juzgado de Primera Instancia número 31 de la misma ciudad que dio la razón, en parte, al periodista don Luis Apostua Palos en un pleito de resolución de contrato.

Prensa y Ediciones, S. A. (PESA), es condenada a indemnizar al periodista con 236.088,94 pesetas por resolución unilateral del contrato como director del diario «El Alcázar», de PESA, suscrito el 9 de agosto de 1967.

Una de las cláusulas del contrato decía que para resolverlo había que avisar a la otra parte con dos meses de antelación, cosa que en este caso no hizo PESA al resolverlo a final del mes de septiembre de 1968.

El periodista demandó a la Empresa por resolución unilateral y pidió que se le indemnizara con 360.460,33 pesetas. En esta cifra incluía el demandante los sueldos que debía haber percibido por los dos meses de previo aviso por los daños causados durante los mismos.

La Audiencia Territorial confirma la sentencia del Juzgado en cuanto al pago de la indemnización ya citada y añade que el periodista no tiene derecho a las dos mensualidades, ya que no se le produjo ningún perjuicio económico, puesto que en seguida entró a trabajar en otras Empresas, como «Ya», Radio Nacional de España y posteriormente en el Gabinete de Prensa del Ministerio de Industria.

Auto de procesamiento contra siete periodistas

PAMPLONA, 25. (Pyresa.)—El juez de Instrucción de esta ciudad ha dictado auto de procesamiento contra el director y seis redactores de «El Diario de Navarra» como consecuencia de la querella que por supuestas injurias graves ha promovido el presidente del Club Atlético Osasuna, don Emilio García Lanuza.

La denuncia fue presentada en un principio contra el director del periódico al considerar injurioso un artículo aparecido en el mismo.

En el acto previo de conciliación, el director se negó a dar las satisfacciones requeridas, alegando que los autores del artículo eran seis redactores de su periódico, por lo que el señor García Lanuza formuló posteriormente querella contra dichos redactores y el director.

El juez ha establecido para cada uno de los procesados una fianza de 150.000 pesetas como garantía de las responsabilidades que puedan resultar del proceso.

Santana, en el Supremo

MADRID, 25. (Pyresa.)—El recurso interpuesto por el jugador de tenis Manuel Santana Martínez contra la sentencia de la Audiencia Provincial de Vitoria —que le condenó por un delito de imprudencia a dos meses de arresto, cuatro meses de retirada del carnet de conducir y a indemnizar con 50.000 pesetas, además de las 280.000 ya recibidas, a los herederos de la víctima— se ha celebrado esta mañana en la Sala Segunda del Tribunal Supremo.

Los hechos ocurrieron el día 1 de diciembre de 1968, a las nueve y media de la noche, cuando al pasar por Elorriaga (Alava), en viaje de San Sebastián a Madrid, se le cruzó en la calzada don Herminio Landa Arrieta, y el coche que conducía Santana le atropelló, a pesar de haber frenado y dejar en el pavimento huellas de 29 metros de longitud. Como consecuencia del accidente, el peatón murió en el hospital de Santiago, de Vitoria.

La Audiencia condenó a Santana, y el tenista recurrió ante el Supremo.

MADRID

ATRACO A MANO ARMADA A UN TAXISTA

Un joven le despojó de la recaudación: setecientas pesetas

MADRID *(De nuestra Redacción)*.—Un taxista fue atracado durante la madrugada pasada por su pasajero, que, esgrimiendo una pistola de grueso calibre, le despojó de la recaudación, unas 700 pesetas.

Los hechos tuvieron lugar en la calle de Pedro Texeira, punto al que el viajero dijo le llevase el taxi que conducía don Antonio Gutiérrez Cortafava, que vive en la calle de Huerta de Castañeda, número 40. Según relato del taxista, en la glorieta de Quevedo fue parado por un joven de unos veinticinco años de edad, alto y delgado, que le pidió le transportase a la calle antes citada. Al llegar al punto de destino el viajero esgrimió el arma con la que conminó al conductor para que le entregase todo el dinero que llevaba. Después de lograr su objetivo, el atracador se dio a la fuga.

El taxista dio parte inmediatamente de lo sucedido a la Policía, y la Brigada Criminal ha iniciado sus investigaciones para tratar de aprehender al atracador.

Desvalijan una tintorería

Un establecimiento de tintorería enclavado en la calle de las Margaritas fue prácticamente desvalijado durante la pasada noche. Más de un centenar de prendas, cuyo valor se estima aproximadamente en un cuarto de millón de pesetas, fueron sustraídas del local, al que penetraron los ladrones después de forzar la puerta de cristal.

Ladrón de jamones

Un menor de edad, cuya identidad no ha sido facilitada, ha sido detenido y ha pasado a disposición de la autoridad competente como supuesto autor del robo de jamones y embutidos por valor de unas 20.000 pesetas. El robo fue perpetrado en la calle de Vía Carpetana, punto en el que estaba aparcada una furgoneta cargada de comestibles.

POR UN RECORTE DE PERIODICO

SE ENTERAN DE LA MUERTE DE SU ESPOSO Y PADRE

ESTE DESAPARECIO A FINALES DEL MES DE JUNIO ULTIMO

TUDELA (Navarra), 25. (Cifra.)—Un recorte de Prensa atrasado ha dado a conocer a una mujer y a sus cinco hijos el fallecimiento de su esposo y padre, respectivamente, acaecido a finales del mes de julio del año anterior.

Por aquellas fechas, en unos matorrales del término de Ribotas, a la orilla de un río, fue hallado el cadáver de un hombre, que por la documentación que llevaba en sus ropas fue identificado como Valeriano Toboso González, de profesión metalúrgico, casado, natural de Valladolid y vecino de Barcelona. La muerte se produjo, según la autopsia practicada al cadáver, a causa de un derrame cerebral.

Ahora, por casualidad, ha caído en manos de la familia, un recorte de un periódico que publica la noticia del suceso, firmada por la agencia Cifra, y han venido a Tudela la esposa, María Lagares Sánchez, y sus cinco hijos, Carlos, Antonio, Pilar, Juan Pedro y Valeriano, para enterarse de los pormenores de la muerte de quien creían desaparecido y para visitar la tumba donde descansan sus restos.

La mujer y los hijos han manifestado que gracias a la Prensa han podido conocer, aunque con retraso, la muerte de este hombre, quien tenía por costumbre salir de casa para trabajar en alguna empresa metalúrgica del norte de España. La última noticia recibida, una carta y un giro postal, habían sido impuestos en Bilbao, en el mes de junio.

COLOMBIA: CUATRO MUERTOS Y DIEZ DESAPARECIDOS POR UN ALUD

VARIAS POBLACIONES AISLADAS POR LAS TORRENCIALES LLUVIAS

BOGOTA, 25. (Efe.) — Cuatro personas han muerto y diez han desaparecido a consecuencia de un alud en el municipio de Otanche (Boyacá), destruyendo las viviendas de varias familias de campesinos.

En diversos lugares del noroeste del país la situación sigue agravándose debido a las lluvias torrenciales, que han dejado aisladas varias poblaciones.

En Chaparral, ciudad situada a 200 kilómetros de Bogotá, un fuerte vendaval destruyó varias edificaciones, ocasionando pérdidas considerables.

Se estrella una avioneta: Tres muertos

BUENOS AIRES, 25. (Efe.)—En un accidente de aviación ocurrido hoy en las cercanías de Buenos Aires perecieron tres personas.

Por causas desconocidas, una avioneta «Pipper» se estrelló en un suburbio de esta capital. Las víctimas son el piloto Elio Rivero, boliviano, de treinta y un años, y los pasajeros Jorge Omar Etchevese y Eduardo Kleiber.

Dos muertos al estallar un neumático

NUEVA DELHI, 25. (Efe-Reuter.)—Dos altos empleados de la Compañía Indian Airlines han resultado muertos al estallar un neumático de un «Boeing 737», cuando procedían a inflarlo en un hangar del aeropuerto Palam, de esta ciudad.

Las víctimas son: H. E. Braganza, ingeniero jefe regional, y J. C. Gupta, oficial técnico.

Un guardia que se encontraba de servicio en las proximidades del hangar ha resultado herido.

Procedían a inflar el neumático, dada la ausencia del personal apropiado, debido al paro dispuesto hace dos semanas por las líneas aéreas después de tener lugar una huelga en apoyo de demandas salariales.

Una niña cayó por un precipicio

DAVOS (Francia), 25. (AFP-Efe.)—Una niña de once años, Christiane Hochdahl, de Hamburgo, sufrió ayer una caída mortal de 200 metros, en el macizo de Weissflih, cerca de Davos (Suiza).

La niña, que paseaba en compañía de su hermano, se acercó al precipicio para tomar fotografías, resbaló por la pendiente nevada y cayó por un estrecho pasillo.

Se suicida con un taladrador eléctrico

SHREWSBURY (Inglaterra), 25. (Efe.)—William Hall, un director de empresa de cincuenta y siete años, se suicidó abriéndose ocho agujeros en la cabeza con un taladrador de mano eléctrico, según se reveló durante la investigación forense.

Hall, cuya residencia permanente estaba en Belfast (Irlanda del Norte), fue hallado inconsciente en el garaje de la casa de un familiar, en esta ciudad, y aunque fue conducido inmediatamente al hospital, donde se le practicó una operación de emergencia, falleció al día siguiente.

El doctor Michael Symons, que hizo la autopsia, dijo que las heridas habían penetrado en la masa cerebral, lo que provocó una hemorragia que causó la muerte. No parecía existir ninguna razón particular por la que hubiera de escoger tal sistema, que —agregó el doctor Symons— «en contra de la creencia general, no produce la muerte instantánea».

Silesia: Siguen atrapados once mineros

VARSOVIA, 25. (Afp-Ap.)—Son extremadamente difíciles los trabajos de salvamento de los once mineros incomunicados a 800 metros en el fondo de un pozo de la mina de carbón «Rokitnica», cerca de Katowice.

El accidente se produjo el martes, poco después de las dieciséis, hora local. Se debió a un temblor sísmico, registrado por observatorios de la Alta Silesia.

Diecinueve mineros quedaron sepultados en una galería. Ocho de ellos pudieron ser rescatados rápidamente, cuatro con graves contusiones, hubieron de ser hospitalizados. Los otros once no han podido ser extraídos después de veinticuatro horas de esfuerzos.

Autopista interceptada por cangrejos

WASHINGTON, 25. (Efe.)—Miles de cangrejos vivos detuvieron hoy el tráfico durante varias horas en la autopista que une a San Francisco con la ciudad de Geyserville (California).

La invasión de los crustáceos fue provocada por el vuelco de un camión que transportaba 22 toneladas de cangrejos.

EDICTO

DON CESAR ALVAREZ VAZQUEZ, Juez de Primera Instancia de Betanzos,

HACE SABER: Que en este Juzgado se ha incoado con el número 89 de 1970, expediente de declaración de fallecimiento de FRANCISCA SANTOS QUINTIAN, hija de Francisco y de Ramona, natural de Rebecés, parroquia de Santa María de Ois, Municipio de Coirós, ausente en el extranjero, y de la que no se tienen noticias desde hace más de quince años.

Betanzos, a 5 de agosto de 1970.—El Secretario, *Jesús Martín.*

● *BARCELONA*

TRES DETENIDOS POR TRAFICO DE GRIFA

BARCELONA, 25. (Mencheta.)—La dotación de un coche-patrulla del 091 tuvo conocimiento de que en el interior de un bar de la avenida del Marqués del Duero unos individuos estaban ofreciéndo cigarrillos de grifa. Personados los agentes en el bar indicado, observaron cómo dos individuos arrojaban al suelo unos paquetes que cayeron delante del mostrador. La Policía procedió a detener a los tres hombres que habían intervenido en la operación. Fueron identificados como Luis Moreno Alvarez, de treinta y seis años, sin domicilio fijo; Rafael Verdaguer Zaragoza, de cuarenta, y el propietario del bar.

Recogido el paquete que había caído al suelo, se comprobó que contenía cigarrillos confeccionados con grifa. La Policía encontró también una bolsa de plástico con ocho pastillas de grifa.

Accidentes de tráfico

—PERECIO ARROLLADA por un camión en Arga (Lugo) la niña de cuatro años María del Pilar Fernández López.

—HA DESAPARECIDO en el mar, a unas 35 millas de Lequeitio, el pescador Pedro Urquido Gorostola, de sesenta y dos años. Se hallaba faenando cuando cayó al agua.

—RESULTO GRAVEMENTE herido al desplazarse la carga de su camión en una brusca maniobra, el conductor Salvador Márquez, de treinta y siete años. Cerca de Ecija, y por la causa citada, se soltaron las cadenas de un tractor que transportaba, precipitándose éste sobre la cabina, destrozándola.

Ayuntamiento de Madrid

MINISTERIO DE HACIENDA

LOTERIA NACIONAL

LISTA DE LOS NUMEROS PREMIADOS EN CADA UNA DE LAS DOCE SERIES DE QUE CONSTA EL SORTEO CELEBRADO EN MADRID EL DIA 25 DE MARZO DE 1971

SORTEO NUM. 10 DEL AÑO 1971

Números — Pesetas

Decena
14...5000
14.t.5000
28...5000
31...5000
91...5000

Centena
114.t.5000
148...5000
152...5000
165...5000
214.t.5000
216...5000
239...5000
241...5000
271...5000
314.t.5000
326...5000
339...5000
368...5000
376...5000
409...5000
414.t.5000
454...5000
505...5000
514.t.5000
539...5000
545...5000
555...5000
614.t.5000
625...5000
649...5000
660...5000
675...5000
677...5000
714.t.5000
715...5000
732..30000
751...5000
758...5000
811...5000
814.t.5000
823...5000
867...5000
914.t.5000
924...5000
952...5000

Mil
1000...5000
1014.t.5000
1018...5000
1030...5000
1073...5000
1114.t.5000
1159...5000
1163...5000
1214.t.5000
1239...5000
1313...5000
1314.t.5000
1320...5000
1335...5000
1359...5000
1378...5000
1414.t.5000
1502...5000
1514.t.5000
1545...5000
1550...5000
1553...5000
1585...5000
1587...5000
1614.t.5000
1645...5000
1686...5000
1691...5000
1699...5000
1712...5000
1714.t.5000
1783...5000
1808...5000
1814.t.5000
1905...5000
1914.t.5000
1942...5000
1989...5000

Dos mil
2011...5000
2014.t.5000
2018...5000
2027...5000
2035...5000
2065...5000
2068...5000
2100...5000
2113...5000
2114.t.5000
2125...5000
2209...5000
2214.t.5000
2225...5000
2240...5000
2251...5000
2305...5000
2314.t.5000
2385...5000
2414...5000
2414.t.5000
2427...5000
2514.t.5000
2515...5000
2601...5000
2605...5000
2614.t.5000
2692...5000
2699...5000
2713...5000
2714.t.5000
2737...5000
2763...5000
2765...5000
2766...5000
2791...5000
2809...5000
2814.t.5000
2849...5000
2914.t.5000
2919...5000

Tres mil
3001...5000
3014.t.5000
3022...5000
3094...5000
3101...5000
3114.t.5000
3159...5000
3183...5000
3191...5000
3214.t.5000
3229...5000
3237...5000
3284...5000
3295...5000
3314.t.5000
3329...5000
3360...5000
3375...5000
3391...5000
3414.t.5000
3445..30000
3477...5000
3498...5000
3499...5000
3514.t.5000
3544...5000
3592...5000
3614.t.5000
3637...5000
3645...5000
3652...5000
3683...5000
3714.t.5000
3719...5000
3721...5000
3736...5000
3737...5000
3746...5000
3771...5000
3775...5000
3814.t.5000
3815...5000
3847...5000
3848...5000
3858...5000
3866...5000
3876...5000
3896...5000
3914.t.5000

Cuatro mil
4001...5000
4014.t.5000
4057..30000
4114.t.5000
4116...5000
4147...5000
4173...5000
4214.t.5000
4237...5000
4255...5000
4314.t.5000
4342...5000
4349...5000
4373...5000
4380...5000
4414.t.5000
4446...5000
4477...5000
4496...5000
4499...5000
4514.t.5000
4598...5000
4609...5000
4611...5000
4614.t.5000
4647...5000
4653...5000
4687...5000
4708...5000
4714.t.5000
4774...5000
4813...5000
4814.t.5000
4845...5000
4858...5000
4874...5000
4909...5000
4914.t.5000
4929...5000
4948...5000
4977...5000

Cinco mil
5014.t.5000
5086...5000
5098...5000
5114.t.5000
5130...5000
5168...5000
5182...5000
5214.t.5000
5286...5000
5292...5000
5303...5000
5314.t.5000
5414.t.5000
5514.t.5000
5528...5000
5572...5000
5612...5000
5614.t.5000
5615...5000
5714.t.5000
5728...5000
5738...5000
5776...5000
5814.t.5000
5849...5000
5881...5000
5885...5000
5894...5000
5911...5000
5914.t.5000
5961...5000

Seis mil
6014.t.5000
6043...5000
6045...5000
6066...5000
6069...5000
6070...5000
6108...5000
6114.t.5000
6122...5000
6126...5000
6141...5000
6145...5000
6173...5000
6194...5000
6214.t.5000
6281...5000
6314.t.5000
6323...5000
6360...5000
6407...5000
6411...5000
6414.t.5000
6434...5000
6514.t.5000
6520...5000
6549...5000
6614.t.5000
6620...5000
6653...5000
6699...5000
6714.t.5000
6767...5000
6814.t.5000
6829...5000
6898...5000
6914.t.5000
6926...5000
6940...5000
6974...5000

Siete mil
7014.t.5000
7017..30000
7019...5000
7099...5000
7100...5000
7114.t.5000
7161...5000
7214.t.5000
7276...5000
7307...5000
7314.t.5000
7342...5000
7362...5000
7414.t.5000
7471...5000
7483...5000
7514.t.5000
7541...5000
7614.t.5000
7683...5000
7714.t.5000
7735...5000
7752...5000
7774...5000
7806...5000
7814.t.5000
7819...5000
7896...5000
7912...5000
7914.t.5000

Ocho mil
8014.t.5000
8087...5000
8092...5000
8114.t.5000
8198...5000
8201...5000
8214.t.5000
8255...5000
8289...5000
8301...5000
8314.t.5000
8332...5000
8383...5000
8405...5000
8414.t.5000
8448...5000
8494...5000
8501...5000
8514.t.5000
8529...5000
8561...5000
8614.t.5000
8642...5000
8714.t.5000
8752...5000
8775...5000
8808...5000
8814.t.5000
8824...5000
8853...5000
8861...5000
8885...5000
8914.t.5000
8923...5000
8936...5000
8956...5000
8966...5000

Nueve mil
9003...5000
9014.t.5000
9052...5000
9081...5000
9114.t.5000
9173...5000
9178...5000
9183...5000
9204...5000
9214.t.5000
9216...5000
9224...5000
9228...5000
9258...5000
9314.t.5000
9325...5000
9349...5000
9357...5000
9375...5000
9414.t.5000
9415...5000
9475...5000
9483...5000
9514.t.5000
9518...5000
9544...5000
9547...5000
9582...5000
9600...5000
9614.t.5000
9636...5000
9711...5000
9714.t.5000
9716...5000
9743...5000
9756...5000
9813...5000
9814.t.5000
9834..30000
9848...5000
9867...5000
9914.t.5000
9954...5000

Diez mil
10014.t.5000
10022...5000
10047...5000
10065...5000
10114.t.5000
10143...5000
10186...5000
10197...5000
10204...5000
10214.t.5000
10228...5000
10232...5000
10240...5000
10314.t.5000
10322...5000
10380...5000
10414.t.5000
10462...5000
10476...5000
10514.t.5000
10525...5000
10547...5000
10590...5000
10614.t.5000
10666...5000
10672...5000
10714.t.5000
10738...5000
10748...5000
10797...5000
10800...5000
10801...5000
10814.t.5000
10846...5000
10914.t.5000
10948...5000
10952...5000

Once mil
11009...5000
11011...5000
11014.t.5000
11050...5000
11084...5000
11114.t.5000
11149...5000
11169...5000
11214.t.5000
11228...5000
11263...5000
11266...5000
11314.t.5000
11373...5000
11411...5000
11414.t.5000
11454...5000
11467...5000
11503...5000
11513...5000
11514.t.5000
11528...5000
11531...5000
11541...5000
11614.t.5000
11648...5000
11680...5000
11714.t.5000
11725...5000
11775...5000
11814.t.5000
11841...5000
11864...5000
11914.t.5000
11947...5000
11948...5000
11973...5000

Doce mil
12014.t.5000
12056...5000
12093...5000
12114.t.5000
12120...5000
12172...5000
12195...5000
12198...5000
12212...5000
12214.t.5000
12217...5000
12222...5000
12252...5000
12314.t.5000
12336...5000
12414.t.5000
12415...5000
12485...5000
12514.t.5000
12527...5000
12533...5000
12552...5000
12607...5000
12614.t.5000
12711...5000
12714.t.5000
12740...5000
12759...5000
12783...5000
12804...5000
12814.t.5000
12882...5000
12914.t.5000
12916...5000
12935...5000
12942...5000

Trece mil
13014.t.5000
13089...5000
13104..30000
13108...5000
13114.t.5000
13151...5000
13214.t.5000
13221...5000
13251...5000
13263...5000
13314.t.5000
13316...5000
13363...5000
13365...5000
13368...5000
13403...5000
13414.t.5000
13440...5000
13443...5000
13482...5000
13485...5000
13507...5000
13514.t.5000
13525...5000
13558...5000
13564...5000
13584...5000
13614.t.5000
13647...5000
13714.t.5000
13771...5000
13782...5000
13791...5000
13793...5000
13811...5000
13814.t.5000
13832...5000
13845...5000
13877...5000
13905...5000
13914.t.5000
13934...5000
13992...5000

Catorce mil
14014.t.5000
14028...5000
14044...5000
14114.t.5000
14134...5000
14159...5000
14214.t.5000
14226...5000
14279...5000
14314.t.5000
14369...5000
14414.t.5000
14415...5000
14440...5000
14451...5000
14492...5000
14514.t.5000
14614.t.5000
14625...5000
14632...5000
14639...5000
14714.t.5000
14718...5000
14726...5000
14740...5000
14756...5000
14813...5000
14814.t.5000
14859...5000
14869...5000
14914.t.5000
14945...5000
14951...5000
14953...5000
14962...5000
14986...5000
14989...5000

Quince mil
15000...5000
15004...5000
15014.t.5000
15018...5000
15049...5000
15080...5000
15089...5000
15114.t.5000
15153...5000
15166...5000
15194...5000
15205...5000
15214.t.5000
15233...5000
15314.t.5000
15344...5000
15345...5000
15347...5000
15414.t.5000
15450...5000
15475...5000
15514...5000
15514.t.5000
15516...5000
15586...5000
15596...5000
15614.t.5000
15714.t.5000
15734...5000
15771...5000
15781...5000
15799...5000
15810...5000
15814.t.5000
15837...5000
15889...5000
15914.t.5000
15923...5000

LOS PREMIOS DE ESTE SORTEO CADUCAN EL 25 DE SEPTIEMBRE DE 1971

Dieciséis mil
16014.t.5000
16029...5000
16035...5000
16073...5000
16079...5000
16114.t.5000
16173...5000
16214.t.5000
16220...5000
16225...5000
16260...5000
16275...5000
16314.t.5000
16414.t.5000
16443...5000
16462...5000
16477...5000
16495...5000
16504...5000
16514.t.5000
16516...5000
16549...5000
16571...5000
16581...5000
16614.t.5000
16629...5000
16649...5000
16668...5000
16714.t.5000
16716...5000
16741...5000
16776...5000
16806...5000
16814.t.5000
16855...5000
16867...5000
16914.t.5000
16924...5000
16994...5000

Diecisiete mil
17014.t.5000
17035...5000
17073...5000
17082...5000
17088...5000
17102...5000
17114.t.5000
17214.t.5000
17235...5000
17247...5000
17271...5000
17297...5000
17314.t.5000
17335...5000
17350...5000
17414.t.5000
17429...5000
17456...5000
17476...5000
17481...5000
17498...5000
17514.t.5000
17565...5000
17614.t.5000
17653...5000
17661...5000
17674...5000
17687...5000
17710...5000
17714.t.5000
17789...5000
17814.t.5000
17843...5000
17853...5000
17860...5000
17881...5000
17914.t.5000
17923...5000
17925...5000
17932...5000

Dieciocho mil
18009...5000
18014.t.5000
18027...5000
18066...5000
18104...5000
18107...5000
18114.t.5000
18143...5000
18171...5000
18193..30000
18214.t.5000
18272...5000
18314.t.5000
18329...5000
18334...5000
18406...5000
18414.t.5000
18487...5000
18500...5000
18514.t.5000
18535...5000
18585..30000
18614.t.5000
18635...5000
18660...5000
18714.t.5000
18718...5000
18814.t.5000
18815...5000
18820...5000
18839...5000
18914.t.5000
18953...5000
18962...5000
18982...5000

Diecinueve mil
19002...5000
19014.t.5000
19022...5000
19047...5000
19086...5000
19089...5000
19090...5000
19114.t.5000
19131...5000
19156...5000
19178...5000
19214.t.5000
19239...5000
19298...5000
19305...5000
19314.t.5000
19368...5000
19370...5000
19378...5000
19414.t.5000
19438...5000
19493...5000
19506...5000
19514.t.5000
19545...5000
19565...5000
19594...5000
19607...5000
19614.t.5000
19639...5000
19650...5000
19672...5000
19694...5000
19697...5000
19714.t.5000
19717...5000
19722...5000
19753...5000
19808...5000
19809...5000
19814.t.5000
19843...5000
19853...5000
19893...5000
19909...5000
19914.t.5000
19931...5000
19942...5000
19947...5000

Veinte mil
20014.t.5000
20026...5000
20051...5000
20072...5000
20084...5000
20114.t.5000
20137...5000
20150...5000
20191...5000
20214.t.5000
20242...5000
20245...5000
20305...5000
20314.t.5000
20316...5000
20324...5000
20333...5000
20353...5000
20359...5000
20364...5000
20401.c.5000
20402.c.5000
20403.c.5000
20404...5000
20404.c.5000
20405.c.5000
20406.c.5000
20407.c.5000
20408.c.5000
20409...5000
20409.c.5000
20410.c.5000
20411.c.5000
20412.c.5000
20413.c.5000
20414.t.5000
20414.c.5000
20415.c.5000
20416.c.5000
20417.c.5000
20418.c.5000
20419.c.5000
20420.c.5000
20421...5000
20421.c.5000
20422.c.5000
20423.c.5000
20424.c.5000
20425.c.5000
20426.c.5000
20427.c.5000
20428.c.5000
20429.c.5000
20430.c.5000
20431.c.5000
20432.c.5000
20433.c.5000
20434.c.5000
20435.c.5000
20436.c.5000
20437.c.5000
20438.c.5000
20439...5000
20439.c.5000
20440.c.5000
20441.c.5000
20442.c.5000
20443.c.5000
20444.c.5000
20445.c.5000
20446.c.5000
20447.c.5000
20448.c.5000
20449.c.5000
20450.c.5000
20451.c.5000
20452.c.5000
20452.a25000

20453
1.000.000
DE PESETAS

20454.a25000
20454.c.5000
20455.c.5000
20456.c.5000
20457.c.5000
20458.c.5000
20459.c.5000
20460.c.5000
20461.c.5000
20462.c.5000
20463.c.5000
20464.c.5000
20465.c.5000
20466.c.5000
20467.c.5000
20468.c.5000
20469.c.5000
20470.c.5000
20471.c.5000
20472.c.5000
20473.c.5000
20474.c.5000
20475.c.5000
20476.c.5000
20477.c.5000
20478.c.5000
20479.c.5000
20480.c.5000
20481.c.5000
20482.c.5000
20483.c.5000
20484.c.5000
20485.c.5000
20486.c.5000
20487.c.5000
20488.c.5000
20489.c.5000
20490.c.5000
20491.c.5000
20492.c.5000
20493.c.5000
20494.c.5000
20495.c.5000
20496.c.5000
20497.c.5000
20498.c.5000
20499.c.5000
20500...5000
20500.c.5000
20510...5000
20514.t.5000
20556...5000
20568...5000
20581...5000
20608...5000
20614.t.5000
20616...5000
20649...5000
20665...5000
20667...5000
20701...5000
20714.t.5000
20745...5000
20814.t.5000
20834...5000
20845...5000
20868...5000
20897...5000
20904...5000
20914.t.5000
20950...5000

Veintiún mil
21014.t.5000
21021...5000
21027...5000
21046...5000
21056...5000
21114.t.5000
21117...5000
21127...5000
21184...5000
21199...5000
21214...5000
21214.t.5000
21303...5000
21314.t.5000
21339...5000
21379...5000
21385...5000
21393...5000
21414.t.5000
21461...5000
21487...5000
21514.t.5000
21529...5000
21572...5000
21585...5000
21586...5000
21592...5000
21594...5000
21614.t.5000
21668...5000
21714.t.5000
21758...5000
21766...5000
21771...5000
21804...5000
21814.t.5000
21863...5000
21914.t.5000
21948...5000
21978...5000
21992...5000
21996...5000

Veintidós mil
22004...5000
22014.t.5000
22025...5000
22065...5000
22114.t.5000
22157...5000
22211...5000
22214.t.5000
22223...5000
22294...5000
22314.t.5000
22350...5000
22362...5000
22414.t.5000
22436...5000
22444...5000
22514...5000
22514.t.5000
22517...5000
22556...5000
22562...5000
22604...5000
22614.t.5000
22714.t.5000
22730...5000
22734...5000
22794...5000
22814.t.5000
22885...5000
22896...5000
22914.t.5000
22916...5000
22978...5000

Veintitrés mil
23014.t.5000
23020...5000
23076...5000
23114.t.5000
23123...5000
23189...5000
23191...5000
23214.t.5000
23233...5000
23260...5000
23289...5000
23290...5000
23308...5000
23312...5000
23314.t.5000
23406...5000
23414.t.5000
23448...5000
23482...5000
23494...5000
23499...5000
23514.t.5000
23611...5000
23614.t.5000
23620...5000
23624...5000
23668...5000
23675...5000
23684...5000
23686...5000
23710...5000
23714.t.5000
23735...5000
23814.t.5000
23848...5000
23866...5000
23882...5000
23914.t.5000
23928...5000
23986...5000

Veinticuatro mil
24014.t.5000
24062...5000
24086...5000
24114.t.5000
24136...5000
24174...5000
24214.t.5000
24228...5000
24296...5000
24314.t.5000
24337...5000
24347...5000
24352...5000
24377...5000
24395...5000
24414.t.5000
24425...5000
24514.t.5000
24577...5000
24591...5000
24592...5000
24594...5000
24599...5000
24608...5000
24609...5000
24614.t.5000
24629...5000
24636...5000
24682...5000
24710...5000
24714.t.5000
24750...5000
24770...5000
24771...5000
24785...5000
24804...5000
24814.t.5000
24898...5000
24908...5000
24914.t.5000
24938...5000
24940...5000
24950...5000

Veinticinco mil
25014.t.5000
25081...5000
25114.t.5000
25136...5000
25153...5000
25164...5000
25170...5000
25214.t.5000
25224...5000
25245...5000
25255...5000
25259...5000
25266...5000
25278...5000
25310...5000
25314.t.5000
25335...5000
25381...5000
25388...5000
25395...5000
25414.t.5000
25425...5000
25510...5000
25514.t.5000
25519...5000
25552...5000
25581...5000
25586...5000
25614.t.5000
25616...5000
25657...5000
25691...5000
25704...5000
25705...5000
25707...5000
25712...5000
25714.t.5000
25729...5000
25735...5000
25791...5000
25814.t.5000
25841...5000
25852...5000
25906...5000
25914.t.5000
25919...5000
25953...5000
25975...5000

Veintiséis mil
26012...5000
26014.t.5000
26019...5000
26023...5000
26028...5000
26046...5000
26090...5000
26114.t.5000
26135...5000
26144...5000
26164...5000
26187...5000
26214.t.5000
26223..30000
26234...5000
26236...5000
26253...5000
26308...5000
26314.t.5000
26325...5000
26355...5000
26356...5000
26382...5000
26386...5000
26414.t.5000
26473.150000
26491...5000
26514.t.5000
26520..30000
26564...5000
26614.t.5000
26672...5000
26676...5000
26709...5000
26714.t.5000
26730...5000
26736...5000
26781...5000
26814.t.5000
26820...5000
26844...5000
26849...5000
26914.t.5000
26959...5000
26969...5000
26997...5000

Veintisiete mil
27009...5000
27014.t.5000
27114.t.5000
27129...5000
27188...5000
27205...5000
27214.t.5000
27285...5000
27306...5000
27314.t.5000
27348...5000
27363...5000
27388...5000
27413...5000
27414.t.5000
27483...5000
27514.t.5000
27541...5000
27565...5000
27575...5000
27614.t.5000
27677...5000
27692.150000
27714.t.5000
27718...5000
27796...5000
27814.t.5000
27821...5000
27909...5000
27914.t.5000
27985...5000
27992...5000

Veintiocho mil
28004...5000
28014.t.5000
28028...5000
28057...5000
28084...5000
28103...5000
28114.t.5000
28162...5000
28195...5000
28209...5000
28214.t.5000
28217...5000
28237...5000
28314...5000
28314.t.5000
28327...5000
28365...5000
28374...5000
28387...5000
28413...5000
28414.t.5000
28427...5000
28492...5000
28512...5000
28514.t.5000
28519...5000
28523...5000
28544...5000
28572...5000
28614.t.5000
28648...5000
28686...5000
28713...5000
28714.t.5000
28723...5000
28728...5000
28738...5000
28765...5000
28766...5000
28805...5000
28814.t.5000
28821...5000
28878...5000
28891...5000
28914.t.5000
28930...5000
28945...5000
28953...5000

Veintinueve mil
29014.t.5000
29041...5000
29044...5000
29056...5000
29089...5000
29114.t.5000
29163...5000
29186...5000
29192...5000
29214.t.5000
29246...5000
29297...5000
29314.t.5000
29316...5000
29334...5000
29352...5000
29386...5000
29414.t.5000
29463...5000
29495...5000
29514...5000
29514.t.5000
29525...5000
29537...5000
29584...5000
29609...5000
29610...5000
29614.t.5000
29711...5000
29714.t.5000
29746...5000
29812...5000
29814.t.5000
29823...5000
29824...5000
29830...5000
29850...5000
29863...5000
29909...5000
29910...5000
29914.t.5000
29954...5000
29996...5000

Treinta mil
30006...5000
30014.t.5000
30108...5000
30114.t.5000
30127...5000
30162...5000
30171...5000
30174...5000
30176...5000
30183...5000
30185...5000
30187...5000
30189...5000
30214.t.5000
30244...5000
30314.t.5000
30321...5000
30355...5000
30409...5000
30414.t.5000
30416...5000
30436...5000
30473...5000
30506...5000
30514.t.5000
30542...5000
30571...5000
30614.t.5000
30631...5000
30637...5000
30645...5000
30650...5000
30701...5000
30714.t.5000
30730...5000
30743...5000
30778...5000
30814.t.5000
30821...5000
30914.t.5000
30916...5000
30932...5000
30933...5000
30980..30000
30996...5000

NOTA. Además de los números expresados en esta lista, han sido agraciados con el reintegro de 500 pesetas cada uno, todos los billetes que terminen en 4, a excepción del que ha obtenido el premio mayor.

Ayuntamiento de Madrid

MINISTERIO DE HACIENDA

LOTERIA NACIONAL

SORTEO NUM. 10 DEL AÑO 1971

LISTA DE LOS NUMEROS PREMIADOS EN CADA UNA DE LAS DOCE SERIES DE QUE CONSTA EL SORTEO CELEBRADO EN MADRID EL DIA 25 DE MARZO DE 1971

Números Pesetas

Treinta y un mil

31014.t.5000
31059...5000
31114.t.5000
31163...5000
31189...5000
31195...5000
31208...5000
31214.t.5000
31215...5000
31241...5000
31297...5000
31300...5000
31314.t.5000
31363...5000
31371...5000
31414...5000
31414.t.5000
31425...5000
31457...5000
31463...5000
31496...5000
31505...5000
31514.t.5000
31574...5000
31582...5000
31593...5000
31614.t.5000
31615...5000
31714.t.5000
31737...5000
31772...5000
31814.t.5000
31839...5000
31864...5000
31914.t.5000
31994...5000

Treinta y dos mil

32014.t.5000
32078...5000
32099...5000
32114.t.5000
32178...5000
32202...5000
32214.t.5000
32220...5000
32267...5000
32314.t.5000
32363...5000
32381...5000
32385...5000
32388...5000
32414.t.5000
32507...5000
32514.t.5000
32532...5000
32549...5000
32589...5000
32600...5000
32601.c.5000
32602.c.5000
32603.c.5000
32604.c.5000
32605.c.5000
32606.c.5000
32607.c.5000
32608.c.5000
32609.c.5000
32610.c.5000
32611.c.5000
32612.c.5000
32613.c.5000
32613.a50000

32614

2.000.000

DE PESETAS

32615.a50000
32615.c.5000
32616.c.5000
32617.c.5000
32618.c.5000
32619.c.5000
32620.c.5000
32621.c.5000
32622.c.5000
32623.c.5000
32624.c.5000
32625.c.5000
32626.c.5000
32627.c.5000
32628.c.5000
32629.c.5000
32630.c.5000
32631.c.5000
32632.c.5000
32633.c.5000
32634.c.5000
32635.c.5000
32636.c.5000
32637.c.5000
32638.c.5000
32639.c.5000
32640.c.5000
32641.c.5000
32642.c.5000
32643.c.5000
32644.c.5000
32645.c.5000
32646.c.5000
32647.c.5000
32648.c.5000
32649.c.5000
32650.c.5000
32651.c.5000
32652.c.5000
32653.c.5000
32654.c.5000
32655.c.5000
32656.c.5000
32657.c.5000
32658.c.5000
32659.c.5000
32660.c.5000
32661.c.5000
32662.c.5000
32663.c.5000
32664.c.5000
32665.c.5000
32666.c.5000
32667.c.5000
32668.c.5000
32669.c.5000
32670.c.5000
32671.c.5000
32672.c.5000
32673.c.5000
32674.c.5000
32675.c.5000
32676.c.5000
32677...5000
32677.c.5000
32678.c.5000
32679.c.5000
32680.c.5000
32681.c.5000
32682.c.5000
32683.c.5000
32684.c.5000
32685.c.5000
32686.c.5000
32687.c.5000
32688.c.5000
32689.c.5000
32690.c.5000
32691.c.5000
32692.c.5000
32693.c.5000
32694.c.5000
32695.c.5000
32696.c.5000
32697.c.5000
32698.c.5000
32699.c.5000
32700.c.5000
32714.t.5000
32794...5000
32814.t.5000
32836...5000
32853...5000
32876...5000
32890...5000
32914.t.5000
32970...5000
32971...5000
32990...5000

Treinta y tres mil

33014.t.5000
33043...5000
33053...5000
33056...5000
33057...5000
33080...5000
33114.t.5000
33136...5000
33153...5000
33197...5000
33214.t.5000
33258...5000
33290...5000
33311...5000
33314.t.5000
33330...5000
33389...5000
33403...5000
33414.t.5000
33422...5000
33440...5000
33448...5000
33453...5000
33462...5000
33514.t.5000
33529...5000
33536...5000
33539...5000
33547...5000
33563...5000
33570...5000
33582...5000
33584...5000
33614.t.5000
33684...5000
33708...5000
33714...5000
33714.t.5000
33722...5000
33801...5000
33814.t.5000
33914.t.5000
33924...5000
33938...5000
33971...5000
33973...5000
33978...5000
33980...5000
33982...5000

Treinta y cuatro mil

34014.t.5000
34059...5000
34096...5000
34114.t.5000
34122...5000
34131...5000
34141...5000
34199...5000
34214...5000
34214.t.5000
34250...5000
34309...5000
34314.t.5000
34319...5000
34337...5000
34378...5000
34379...5000
34414.t.5000
34424...5000
34425...5000
34458...5000
34463...5000
34472...5000
34507...5000
34514.t.5000
34518...5000
34559...5000
34582...5000
34614.t.5000
34632...5000
34644...5000
34651...5000
34683...5000
34689...5000
34714.t.5000
34722...5000
34730...5000
34731...5000
34735...5000
34752...5000
34775...5000
34805...5000
34814.t.5000
34856...5000
34893...5000
34914.t.5000
34919...5000
34925...5000
34926...5000
34939...5000
34997...5000

Treinta y cinco mil

35014.t.5000
35024...5000
35043...5000
35063...5000
35087..30000
35088...5000
35091...5000
35114.t.5000
35214...5000
35214.t.5000
35218...5000
35259...5000
35307...5000
35314...5000
35314.t.5000
35320...5000
35333...5000
35381...5000
35399...5000
35406...5000
35414.t.5000
35441...5000
35466...5000
35501.c.5000
35502.c.5000
35503.c.5000
35504.c.5000
35505.c.5000
35506.c.5000
35507.c.5000
35508.c.5000
35509.c.5000
35510.c.5000
35511.c.5000
35512.c.5000
35513.c.5000
35514.t.5000
35514.c.5000
35515.c.5000
35516.c.5000
35516.a15250

35517

500.000

PESETAS

35518.a15250
35518.c.5000
35519.c.5000
35520.c.5000
35521.c.5000
35522.c.5000
35523.c.5000
35524.c.5000
35525.c.5000
35526.c.5000
35527.c.5000
35528.c.5000
35529.c.5000
35530.c.5000
35531.c.5000
35532.c.5000
35533.c.5000
35534.c.5000
35535.c.5000
35536.c.5000
35537.c.5000
35538...5000
35538.c.5000
35539.c.5000
35540.c.5000
35541.c.5000
35542.c.5000
35543.c.5000
35544.c.5000
35545.c.5000
35546.c.5000
35547.c.5000
35548.c.5000
35549.c.5000
35550.c.5000
35551.c.5000
35552.c.5000
35553.c.5000
35554.c.5000
35555.c.5000
35556.c.5000
35557.c.5000
35558.c.5000
35559.c.5000
35560.c.5000
35561.c.5000
35562.c.5000
35563.c.5000
35564.c.5000
35565.c.5000
35566.c.5000
35567.c.5000
35568.c.5000
35569.c.5000
35570...5000
35570.c.5000
35571.c.5000
35572.c.5000
35573.c.5000
35574.c.5000
35575.c.5000
35576.c.5000
35577...5000
35577.c.5000
35578.c.5000
35579.c.5000
35580.c.5000
35581.c.5000
35582.c.5000
35583.c.5000
35584.c.5000
35585.c.5000
35586.c.5000
35587.c.5000
35588.c.5000
35589.c.5000
35590.c.5000
35591.c.5000
35592.c.5000
35593.c.5000
35594.c.5000
35595.c.5000
35596.c.5000
35597.c.5000
35598.c.5000
35599.c.5000
35600.c.5000
35614.t.5000
35692...5000
35714.t.5000
35795...5000
35814.t.5000
35839...5000
35866...5000
35894...5000
35914.t.5000
35923...5000
35975...5000
35997...5000

Treinta y seis mil

36004...5000
36014.t.5000
36041...5000
36114.t.5000
36129...5000
36164...5000
36166...5000
36214.t.5000
36217...5000
36225...5000
36232...5000
36288...5000
36306...5000
36314.t.5000
36353...5000
36380...5000
36409...5000
36414...5000
36414.t.5000
36421...5000
36480...5000
36497...5000
36514.t.5000
36526...5000
36566...5000
36614.t.5000
36653...5000
36696...5000
36703...5000
36714.t.5000
36753...5000
36767...5000
36792...5000
36798...5000
36814.t.5000
36858...5000
36908...5000
36914...5000
36914.t.5000
36932...5000
36942...5000
36947...5000
36967...5000

Treinta y siete mil

37002...5000
37011...5000
37014.t.5000
37015...5000
37049...5000
37083...5000
37114.t.5000
37123...5000
37128...5000
37214.t.5000
37220...5000
37222...5000
37239...5000
37260...5000
37294...5000
37295...5000
37314.t.5000
37319...5000
37324...5000
37399...5000
37414.t.5000
37417...5000
37429...5000
37430...5000
37458...5000
37505..30000
37514.t.5000
37581...5000
37610...5000
37614...5000
37614.t.5000
37714.t.5000
37814.t.5000
37836...5000
37856...5000
37901...5000
37914.t.5000
37915...5000
37946...5000
37988...5000
37996...5000

Treinta y ocho mil

38009...5000
38014.t.5000
38023...5000
38098...5000
38107...5000
38114.t.5000
38119...5000
38176...5000
38205...5000
38214.t.5000
38304..30000
38314.t.5000
38374...5000
38414.t.5000
38463...5000
38505...5000
38514.t.5000
38527...5000
38543...5000
38599...5000
38601...5000
38614.t.5000
38626...5000
38635...5000
38712...5000
38714.t.5000
38744...5000
38751...5000
38768...5000
38771...5000
38778...5000
38812...5000
38814.t.5000
38817...5000
38820...5000
38855...5000
38881...5000
38900...5000
38910...5000
38914.t.5000
38926...5000
38950...5000
38984...5000

Treinta y nueve mil

39014.t.5000
39058...5000
39105...5000
39112...5000
39113...5000
39114.t.5000
39172...5000
39180...5000
39214.t.5000
39218...5000
39226...5000
39229...5000
39251...5000
39286...5000
39314.t.5000
39414.t.5000
39485...5000
39489...5000
39514.t.5000
39561...5000
39585...5000
39588...5000
39614.t.5000
39630...5000
39714.t.5000
39740...5000
39755...5000
39782...5000
39791...5000
39800..30000
39814.t.5000
39864...5000
39914...5000
39914.t.5000
39925...5000
39937...5000
39939...5000

Cuarenta mil

40014.t.5000
40023...5000
40033...5000
40044...5000
40082...5000
40092...5000
40096...5000
40101...5000
40114...5000
40114.t.5000
40135...5000
40140...5000
40150...5000
40157...5000
40163...5000
40172...5000
40188...5000
40194...5000
40214.t.5000
40314.t.5000
40319...5000
40329...5000
40365...5000
40414.t.5000
40418...5000
40448...5000
40466...5000
40471...5000
40490...5000
40514.t.5000
40540...5000
40549...5000
40598...5000
40614.t.5000
40714.t.5000
40740...5000
40744...5000
40756...5000
40758...5000
40771...5000
40814.t.5000
40867...5000
40883...5000
40884...5000
40899...5000
40909...5000
40914.t.5000
40943...5000
40963...5000

Cuarenta y un mil

41008...5000
41014.t.5000
41058...5000
41084...5000
41114.t.5000
41160...5000

LOS PREMIOS DE ESTE SORTEO CADUCAN EL 25 DE SEPTIEMBRE DE 1971

41214.t.5000
41230...5000
41252...5000
41314.t.5000
41357...5000
41370...5000
41375...5000
41404...5000
41414.t.5000
41430...5000
41461...5000
41507...5000
41514.t.5000
41520...5000
41540...5000
41607...5000
41614.t.5000
41657...5000
41667...5000
41691...5000
41702...5000
41703...5000
41714.t.5000
41790...5000
41806...5000
41814.t.5000
41826...5000
41893...5000
41914.t.5000
41964...5000
41997...5000

Cuarenta y dos mil

42014.t.5000
42056...5000
42061...5000
42067...5000
42079...5000
42088...5000
42089...5000
42114.t.5000
42168...5000
42200...5000
42214.t.5000
42247...5000
42262...5000
42314.t.5000
42355...5000
42365...5000
42408...5000
42414.t.5000
42419...5000
42430...5000
42477...5000
42514.t.5000
42525...5000
42571...5000
42614.t.5000
42615...5000
42634...5000
42636...5000
42645...5000
42678...5000
42714.t.5000
42715...5000
42814.t.5000
42823...5000
42832...5000
42874...5000
42912...5000
42914.t.5000
42933...5000
42934...5000
42953...5000
42958...5000
42975...5000

Cuarenta y tres mil

43002...5000
43014.t.5000
43018...5000
43094...5000
43097...5000
43106...5000
43114.t.5000
43177...5000
43206...5000
43214.t.5000
43221...5000
43314.t.5000
43380...5000
43414.t.5000
43429...5000
43458...5000
43477...5000
43480...5000
43498...5000
43514.t.5000
43614.t.5000
43643...5000
43714.t.5000
43728...5000
43737...5000
43750...5000
43755...5000
43814.t.5000
43828...5000
43857...5000
43872...5000
43914.t.5000
43931...5000
43986...5000
43992...5000

Cuarenta y cuatro mil

44014.t.5000
44028...5000
44054...5000
44087...5000
44093...5000
44100...5000
44114.t.5000
44134...5000
44178..30000
44202...5000
44204...5000
44214...5000
44214.t.5000
44239...5000
44247...5000
44314.t.5000
44356...5000
44399...5000
44408...5000
44414.t.5000
44437...5000
44471...5000
44513...5000
44514.t.5000
44528...5000
44583...5000
44595...5000
44614.t.5000
44663...5000
44691...5000
44713...5000
44714.t.5000
44726...5000
44729...5000
44773...5000
44785...5000
44805...5000
44814.t.5000
44893...5000
44914.t.5000
44984...5000
44990...5000
44995...5000

Cuarenta y cinco mil

45007...5000
45014.t.5000
45037...5000
45114.t.5000
45151...5000
45177...5000
45181...5000
45214.t.5000
45238...5000
45314.t.5000
45315...5000
45317...5000
45331...5000
45388...5000
45401...5000
45414.t.5000
45468...5000
45484...5000
45494...5000
45514.t.5000
45524...5000
45545...5000
45574...5000
45614.t.5000
45619...5000
45624...5000
45636...5000
45690...5000
45692...5000
45702...5000
45705...5000
45714.t.5000
45740...5000
45751...5000
45782...5000
45795...5000
45798...5000
45814.t.5000
45822...5000
45849...5000
45865...5000
45868...5000
45914.t.5000
45967...5000

Cuarenta y seis mil

46014.t.5000
46073...5000
46110...5000
46114.t.5000
46137...5000
46145...5000
46185...5000
46187...5000
46206...5000
46214.t.5000
46314.t.5000
46327...5000
46361...5000
46396...5000
46414.t.5000
46442...5000
46482...5000
46510...5000
46514.t.5000
46528...5000
46584...5000
46614.t.5000
46617...5000
46619...5000
46636...5000
46660...5000
46708...5000
46714.t.5000
46757...5000
46814.t.5000
46816...5000
46832...5000
46868...5000
46914.t.5000
46918...5000
46925...5000
46952...5000

Cuarenta y siete mil

47014.t.5000
47024...5000
47026...5000
47033...5000
47114.t.5000
47132...5000
47192...5000
47204...5000
47214.t.5000
47232...5000
47314.t.5000
47362...5000
47393...5000
47414.t.5000
47440...5000
47456...5000
47476...5000
47493...5000
47510...5000
47514.t.5000
47524...5000
47526...5000
47532...5000
47543...5000
47603...5000
47614.t.5000
47622...5000
47675...5000
47714.t.5000
47721...5000
47758...5000
47779...5000
47814.t.5000
47823...5000
47861...5000
47904...5000
47914.t.5000
47937...5000
47964...5000
47994...5000

Cuarenta y ocho mil

48013...5000
48014.t.5000
48041...5000
48067...5000
48069...5000
48114.t.5000
48132...5000
48138...5000
48173...5000
48174...5000
48199...5000
48214.t.5000
48269...5000
48290...5000
48314.t.5000
48414.t.5000
48426...5000
48428...5000
48472...5000
48509...5000
48514.t.5000
48595...5000
48614.t.5000
48634...5000
48636...5000
48653...5000
48654...5000
48671...5000
48691...5000
48692...5000
48714.t.5000
48728...5000
48771...5000
48781...5000
48791...5000
48814.t.5000
48842...5000
48848...5000
48869...5000
48888...5000
48914.t.5000
48925...5000
48965...5000
48984...5000

Cuarenta y nueve mil

49009...5000
49011...5000
49014.t.5000
49019...5000
49036...5000
49077...5000
49114.t.5000
49214.t.5000
49217...5000
49219...5000
49276...5000
49285...5000
49314.t.5000
49387...5000
49401...5000
49404...5000
49414.t.5000
49454...5000
49470...5000
49514.t.5000
49565...5000
49614.t.5000
49658...5000
49674...5000
49714.t.5000
49738...5000
49787...5000
49802...5000
49814.t.5000
49836...5000
49843...5000
49882...5000
49890...5000
49895...5000
49899...5000
49900...5000
49914.t.5000
49969...5000

Cincuenta mil

50008...5000
50014.t.5000
50018...5000
50023...5000
50053...5000
50072...5000
50114.t.5000
50143...5000
50153...5000
50194...5000
50202...5000
50214.t.5000
50294...5000
50314.t.5000
50343...5000
50370...5000
50376...5000
50414.t.5000
50428...5000
50437...5000
50448...5000
50449...5000
50475...5000
50509...5000
50514.t.5000
50542...5000
50559...5000
50585...5000
50614.t.5000
50623...5000
50626...5000
50652...5000
50695...5000
50714.t.5000
50814.t.5000
50820...5000
50860...5000
50887...5000
50914.t.5000
50930...5000

Cincuenta y un mil

51014.t.5000
51020...5000
51026...5000
51114.t.5000
51116...5000
51151...5000
51177...5000
51209...5000
51214.t.5000
51304...5000
51312...5000
51314.t.5000
51352...5000
51370...5000
51372...5000
51414.t.5000
51415...5000
51424...5000
51514.t.5000
51592...5000
51614.t.5000
51696...5000
51714.t.5000
51781...5000
51814.t.5000
51818...5000
51871...5000
51914.t.5000

Cincuenta y dos mil

52014.t.5000
52020...5000
52021...5000
52025...5000
52046...5000
52085...5000
52087...5000
52114.t.5000
52140...5000
52173...5000
52211...5000
52214.t.5000
52233...5000
52238...5000
52262...5000
52264...5000
52280...5000
52282...5000
52284...5000
52314.t.5000
52343...5000
52373...5000
52410..30000
52414.t.5000
52441...5000
52477...5000
52514.t.5000
52523...5000
52542...5000
52581...5000
52596...5000
52609...5000
52614.t.5000
52618...5000
52630...5000
52714.t.5000
52746...5000
52777...5000
52782...5000
52795...5000
52800...5000
52814.t.5000
52819...5000
52845...5000
52905...5000
52906...5000
52914.t.5000
52921...5000
52925...5000
52930...5000
52954...5000
52964...5000
52996...5000

Cincuenta y tres mil

53001...5000
53014.t.5000
53030...5000
53066...5000
53114.t.5000
53157...5000
53214.t.5000
53235...5000
53275...5000
53295...5000
53314.t.5000
53328...5000
53335...5000
53369...5000
53375...5000
53387...5000
53414.t.5000
53423...5000
53443...5000
53473...5000
53514.t.5000
53545...5000
53614.t.5000
53641...5000
53690...5000
53714.t.5000
53749...5000
53759...5000
53814.t.5000
53844...5000
53906...5000
53914.t.5000
53916...5000
53963...5000

Cincuenta y cuatro mil

54014.t.5000
54022...5000
54042...5000
54052...5000
54057...5000
54094...5000
54114.t.5000
54157...5000
54175...5000
54181...5000
54190...5000
54200...5000
54208...5000
54214.t.5000
54248...5000
54298...5000
54314.t.5000
54352...5000
54385...5000
54414.t.5000
54439...5000
54471...5000
54514.t.5000
54517...5000
54614.t.5000
54635...5000
54638...5000
54657...5000
54661...5000
54686...5000
54692...5000
54702...5000
54714.t.5000
54730...5000
54733...5000
54763...5000
54776...5000
54814.t.5000
54815...5000
54817...5000
54836...5000
54858...5000
54870...5000
54901...5000
54914.t.5000
54967...5000

Cincuenta y cinco mil

55014.t.5000
55016...5000
55025...5000
55030...5000
55033...5000
55071...5000
55114.t.5000
55140...5000
55145...5000
55155...5000
55162...5000
55208...5000
55214.t.5000
55263...5000
55274...5000
55278...5000
55314.t.5000
55335...5000
55338...5000
55399...5000
55414.t.5000
55419...5000
55457...5000
55514.t.5000
55530...5000
55571...5000
55614.t.5000
55714.t.5000
55743...5000
55760...5000
55767...5000
55807...5000
55814.t.5000
55875...5000
55914.t.5000
55981...5000

Cincuenta y seis mil

56006...5000
56014.t.5000
56026...5000
56072...5000
56090...5000
56099...5000
56114.t.5000
56180...5000
56214.t.5000
56258...5000
56259...5000
56314.t.5000
56414.t.5000
56426...5000
56445...5000
56490...5000
56514.t.5000
56522...5000
56534...5000
56538...5000
56598...5000
56606...5000
56614.t.5000
56632...5000
56638...5000
56714.t.5000
56814.t.5000
56847...5000
56862...5000
56911...5000
56914.t.5000
56932...5000
56976...5000

Cincuenta y siete mil

57014.t.5000
57114.t.5000
57205...5000
57214.t.5000
57228...5000
57231...5000
57238...5000
57260...5000
57276...5000
57314.t.5000
57350...5000
57394...5000
57398...5000
57405...5000
57414.t.5000
57415...5000
57418...5000
57453...5000
57456...5000
57505...5000
57511...5000
57514.t.5000
57570...5000
57614.t.5000
57639...5000
57714.t.5000
57751...5000
57814.t.5000
57829...5000
57843...5000
57876...5000
57914.t.5000
57920...5000
57925...5000

Cincuenta y ocho mil

58014.t.5000
58035...5000
58044...5000
58091...5000
58097...5000
58114.t.5000
58146...5000
58149...5000
58179...5000
58212...5000
58214.t.5000
58247...5000
58291...5000
58314.t.5000
58398...5000
58414.t.5000
58481...5000
58494...5000
58505...5000
58507...5000
58509...5000
58510...5000
58514.t.5000
58516...5000
58524...5000
58549...5000
58577...5000
58588...5000
58614.t.5000
58640...5000
58704...5000
58710...5000
58714.t.5000
58814.t.5000
58831...5000
58860...5000
58914.t.5000
58978...5000

Cincuenta y nueve mil

59014.t.5000
59026...5000
59033...5000
59082...5000
59111...5000
59113...5000
59114.t.5000
59138...5000
59174...5000
59198...5000
59214.t.5000
59237...5000
59314...5000
59314.t.5000
59397...5000
59410...5000
59414.t.5000
59434...5000
59447...5000
59467...5000
59514.t.5000
59527...5000
59538...5000
59614.t.5000
59622..30000
59631...5000
59643...5000
59692...5000
59714.t.5000
59728...5000
59760...5000
59809...5000
59814.t.5000
59834...5000
59840...5000
59860...5000
59865...5000
59870...5000
59883...5000
59914.t.5000
59976...5000
59999...5000

NOTA. Además de los números expresados en esta lista, han sido agraciados con el reintegro de 500 pesetas cada uno, todos los billetes que terminen en 4, a excepción del que ha obtenido el premio mayor.

Ayuntamiento de Madrid

EL CINE

«LA COLERA DEL VIENTO» DE MARIO CAMUS

FICHA TECNICA

Prod.: Cesáreo González P. C. (Madrid)-Fair Film (Roma), 1970. Director: Mario Camus. Guión: Miguel Rubio, Mario Camus, José Vicente Puente, Manuel Marinero y Alberto Silvestre. Fotografía: Roberto Gerardi. Música: Augusto Martelli. Eastmancolor. 70 mm. Duración: 105 minutos. Principales intérpretes: Terence Hill, María Grazia Buccella, Mario Pardo, Máximo Valverde, Carlo Alberto Cortina, William Layton, Manuel Alexandre y Carlos Otero.

Las coproducciones, y esto lo hemos dicho continuamente, no aportan nada positivo al cine español, al menos en el terreno artístico. Así ha ocurrido con esta película, que debió gestarse, en el guión original, antes de pasar por las horcas caudinas —entiéndase las exigencias comerciales— de los coproductores italianos, como una obra dramática que contemplaba las agitaciones sociales de la Andalucía de los latifundios, los obreros explotados por los grandes terratenientes, dueños de comarcas enteras y señores de vida y hacienda respecto a sus asalariados, en las postrimerías del siglo pasado y comienzos del actual.

En lugar de ofrecernos ese fresco histórico-costumbrista, Mario Camus, uno de los realizadores españoles con mayor oficio y seguridad en el duro afán de fabricar películas, nos ha hecho un «western». No lo es la película en su esencia, sí en su aspecto exterior, ayudado por una música auténticamente fuera de lugar, absurdo subrayado musical que condiciona esa atmósfera de «viejo Oeste» situada caprichosamente en una serie de paisajes andaluces —especialmente en Doñana— que tienen una entidad histórica y folklórica muy definidas y, por supuesto, distintas.

Para completar la aberración, el crimen cometido con un argumento ciertamente interesante, vienen sus protagonistas, el «asimilado» a los «western-spaghetti», Terence Hill y la italiana María Grazia Buccella. Apuesto, en una apostura estática, rayana en la inexpresividad más absoluta —aunque éste, paradójicamente, pueda ser calificado como su mejor trabajo—, aparece Terence Hill. Y bella, y perfectamente ineficaz, equivocada hasta en su maquillaje, a cien leguas de lo que hubiera debido ser su personaje, está, sin ser, María Grazia Buccella.

Hay personajes que se despistan, Guadianas absurdos que carecen de la lógica continuidad. Y hay secuencias bellísimas, momentos muy logrados, al lado de otros que evidencian su imposición, para conceder ese aire de «Oeste» que quizá permita su comercialización, aunque sea a un nivel bajísimo, con mayores garantías para los inversionistas.

Con todo, «La cólera del viento» tiene una dignidad formal que la hace muy superior a la mayoría de las coproducciones que se hacen con Italia, basadas en asuntos de tiros y violencia. Mario Camus tiene una estética eficaz, sabe dirigir a los actores, tiene sentido del ritmo y sabe narrar. Pero resulta doloroso imaginar la gran película que hubiera podido ser sin esas imposiciones, sin ese obligado disfraz de «western» que, como un sayal indeseado, oculta la verdadera personalidad e intención de su asunto.

Pedro CRESPO

«CANCION DE NORUEGA» DE ANDREW L. STONE

FICHA TECNICA

Prod.: ABC Pictures-MGM (1970).—Director: Andrew L. Stone.—Guión: Robert Wrigth y George Forrest.—Fotografía: Davis Boulton.—Música: Grieg. Panavisión. Color De Luxe.— Duración: ciento diecinueve minutos. Principales intérpretes: Toralv Maurstad, Florence Henderson, Christina Schollin, Frank Porretta, Oscar Homolka, Robert Morley y Edward G. Robinson

El cinerama, como procedimiento de realización cinematográfica, ha caído en desuso, pero sus salas siguen con la denominación o marca comercial, utilizando películas en 70 milímetros y panavisión o superpanavisión, que se proyectan sobre la ya conocida pantalla de 120 grados. Así llega esta «Canción de Noruega», en la línea de los espectáculos musico-fotográficos que inauguraron las primeras películas de cinerama.

«Canción de Noruega» quiere ser una interpretación de la biografía del famoso músico de aquella nacionalidad Edward Grieg. Algo tiene, en efecto, de biografía, interpolada con números musicales basados en distintas piezas, mayores y menores, de Grieg. También hay alguna secuencia impregnada de una cierta espectacularidad pueril, y otras en que se procura exhibir la riqueza folklórica del país escandinavo. Pero, en conjunto, la película no pasa de ser una colección de diapositivas de los bellos paisajes noruegos, adornada de una levísima e insustancial trama melodramático-optimista.

El montaje resulta torpe y desangelado. No hay, realmente, una buena selección de la música de Grieg. Se interrumpe con excesiva facilidad la frágil trama argumental. Se intercalan sin demasiada convicción números folklóricos sin sustancia. Toda la película se resiente de la escasa habilidad del director y productor, Andrew L. Stone, y poco pueden hacer por elevar el tono de la misma las apariciones de los veteranos Oscar Homolka, Robert Morley y Edward G. Robinson. «Canción de Noruega» es una obra insustancial y desafortunada, en líneas generales. El tema, los paisajes y la música de Grieg se merecían, sin duda, algo más

P. C.

DOS NUEVAS SALAS DEL MUSEO ARQUEOLOGICO

● FUERON INAUGURADAS AYER POR VILLAR PALASI

● El Ministro de Educación y Ciencia, don José Luis Villar Palasí, inauguró ayer dos nuevas salas del Museo Arqueológico Nacional, en las que se halla expuesta, con la Dama de Elche, el tesoro de oro y plata de la antigüedad, propiedad del Patrimonio Artístico Nacional.

Don Martín Almagro, director del centro, recibió al Ministro, que venía acompañado por el director general de Bellas Artes, don Florentino Pérez Embid; asesor nacional de Museos, don Juan González Navarrete; comisario general de Ferias y Exposiciones, señor González Robles, y otras personalidades.

Las piezas que se muestran al público en las salas inauguradas pertenecen a los fondos del Museo y algunas de ellas se exponen por primera vez. Todas corresponden al período comprendido entre el año 1500 y el siglo primero antes de Cristo. Su valor total es incalculable.

● El día 21 de abril próximo será nuevamente abierto al público el circo de Majenzio, de Roma, después de los trabajos de restauración que se llevan a cabo desde el pasado mes de agosto.

El circo, construido por el Emperador Majenzio para honrar la memoria de su hijo Rómulo, muerto en el año 307 después de Cristo, está situado entre las vías romanas Appia Antica y Appia Pignatelli, a la altura de la famosa tumba de Cecilia Metella. Mide 407 metros de longitud y 85 de anchura. Fue también restaurado en 1960, con ocasión de la XVII Olimpiada, celebrada en Roma.

● UNA VIEJA MANSION, la casa Montoliu, de Tarragona, ha sido adquirida por la Diputación para Museo de Arte Provincial.

● UN SEPULCRO MEGALITICO ha sido descubierto en la localidad gerundense de Fitor, en la zona de «Las Gabarras». El hallazgo ha sido hecho en una finca particular denominada «Mas Estanvert», de cara al mar. El dolmen descubierto consta de tres losas clavadas en surcos practicados en la roca para conseguir su estabilidad. Tiene una altura de 1,30 metros. Efectuada una cuidadosa excavación en el lugar del hallazgo, no se han encontrado restos humanos o de cerámica y sí únicamente un guijarro, elemento que ha aparecido en la mayoría de los sepulcros megalíticos de la zona.

● MIENTRAS SE REALIZABAN TRABAJOS de excavación en las bóvedas que circundan el pretorio o palacio de Pilatos, en Tarragona, ha aparecido la vieja cimentación del edificio. La sillería y obras de fábrica halladas van a ser desmontadas al objeto de proseguir la excavación en busca de nuevos hallazgos arquitectónicos.

● UNA VASIJA DE BARRO COCIDO, que contiene monedas de los siglos XVI y XVII, ha sido descubierta en la región de Minsk. La agencia Tass ha informado que la vasija tenía monedas de los tiempos de Iván «El Terrible» y de Fyodor Gudonov.

● EL MAYOR HALLAZGO DE MONEDAS romanas efectuado hasta el presente en España tuvo lugar en Palenzuela (Palencia), según el historiador palentino don Lázaro de Castro García en su libro «Pallantia romana». Le siguen en importancia los tesoros de Pozalmuro y Quintana Redondo. El tesoro de Palenzuela fue enterrado en el año 72 antes de Cristo, cuando las huestes de Pompeyo destruyeron la ciudad de Pallantia. Cinco labradores lo descubrieron en 1945 al levantar la reja del arado una vasija llena de monedas de plata. Las 2.527 monedas obtenidas en principio más 109 recuperadas después pasaron al Museo Arqueológico Provincial de Palencia.

● HAN DADO COMIENZO las obras de restauración de la casa donde vivió y murió la poetisa gallega Rosalía de Castro, denominada «Huerta de la Paz». Es propiedad del Patronato «Rosalía de Castro» y está situada en el lugar denominado «La Matanza», perteneciente a la parroquia de Santa María de Iria Flavia, en el municipio de Padrón. La casa está rodeada por huerta y cercada por un muro. (Resumen de Efe, Pyresa y Cifra.)

CARTELERA

CLAVE DE ESTRENOS

GP: Para Gran Público.
PC: Para Cinéfilos.
+: Calificación artística.
✻: Calificación comercial.
18: Para mayores dieciocho años.
14: Para mayores catorce años.
Tol.: Para todos los públicos.
SC: Sin Calificar

ESTRENOS

A GRANDE CIDADE (La gran ciudad).—Dir.: Carlos Diegues. Int.: Anuecy Rocha y Antonio Pitanga. Melodrama social. GP. y PC. Calificación: + ✻✻. (CINE-ESTUDIO CALIFORNIA.)

AEROPUERTO.—Dir.: George Seaton. Int.: Burt Lancaster y Dean Martin. Dramático-suspensión. Color. GP. Calificación: ✻✻✻. (18.) (GRAN VIA.)

CANCION NORUEGA.—Dir.: Andrew L. Stone. Int.: Toralv Maurstad y Florence Henderson. Musical. Color. GP. Calificación: ✻. (Tolerada.) (REAL CINEMA.)

CAZA HUMANA.—Dir.: Joseph Losey. Int.: Robert Shaw y Malcolm McDowell. Dramática. Color. GP. y CP. Calificación: +✻✻. (18.) (RIALTO y FANTASIO.)

CONFIDENCIAS DE MUJER.—Dir.: George Cukor. Int.: Claire Boom, Glynis Johns, Jane Fonda y Shelley Winters. Melodrama. Color. GP. Calificación: ✻. (18.) (LUCHANA y TORRE DE MADRID.)

CON LOS OJOS CERRADOS.—Dir.: Richard Brooks. Int.: Jean Simmons, John Forsythe, Shirley Jones, Lloyd Bridges y Teresa Wright. Dramática. Color. GP. y PC. (Calificación: + ✻✻. (18.) (COLISEVM.)

EL CONDE DRACULA.—Dir.: Jesús Franco. Int.: Christopher Lee y Klaus Kinsky. Terror. Color. GP. Calificación: ✻✻. (14.) (BULEVAR y MOLA.)

EL DIA DE LOS TRAMPOSOS.—Dir.: Joseph L. Mankiewicz. Int.: Kirk Douglas y Henry Fonda. Western cómico. Color. GP. y PC. Calificación: + ✻✻. (18.) (AVENIDA.)

EL HOMBRE QUE VALIA MILLONES.—Dir.: Michel Roisbond. Int.: Frederick Stafford, Raymond Pellegrin, Peter van Eyck y Anny Duperey. (18.) SC. Color. (ALVI, CANCILLER, EL ESPAÑOLETO, INFANTE y JUAN DE AUSTRIA.)

EL PEQUEÑO SALVAJE.—Dir.: François Truffaut. Int.: Jean-Pierre Cargol, Jean Daste, François Truffaut y Françoise Seigner. Dramática. GP. y PC. Calificación: ++✻✻. (Tolerada.) (ALCALA-PALACE y LOPE DE VEGA.)

EL SOBRE VERDE.—Dir.: Rafael Gil. Int.: Tony Leblanc y Esperanza Roy. Comedia musical. Color. GP. Calificación: ✻. (18.) (PALAFOX.)

EL ULTIMO VALLE.—Dir.: James Clavell. Int.: Omar Sharif, Michael Caine y Florinda Bolkan. Drama histórico. Color. GP. y PC. Calificación: + ✻. (18.) (PALACIO DE LA PRENSA y VELAZQUEZ.)

FAIL SAFE (Punto límite).—Dir.: Sidney Lumet. Int.: Henry Fonda y Walter Matthau. Fantasía política. GP. y PC. Calific.: +✻✻. (14.) (FALLA y GALILEO.)

HAY QUE EDUCAR A PAPA.—Dir.: Pedro Lazaga. Int.: Paco Martínez Soria, Julia Caba Alba, Máximo Valverde, Marta Baizán, Rafael L. Somoza y Rafaela Aparicio. Color. (14.) SC. (ARGUELLES, CAPITOL, MONUMENTAL y SALAMANCA.)

LABBRA ROSSE (Labios rojos.)—Dir.: Giuseppe Bennati. Int.: Gabriele Ferzetti, Jeanne Valerie y Christine Kauffmann. Melodrama. GP. Calificación: ✻. (18.) (PALACE.)

LA COLERA DEL VIENTO.—Dir.: Mario Camus. Int.: Terence Hill, María Grazia Buccella y Fernando Rey. (18.) SC. Color. (PROYECCIONES.)

LA COLINA DE LAS BOTAS.—Dir.: Giuseppe Colizzi. Int.: Terence Hill, Bud Spencer, Lionel Stander, Víctor Buono, Woody Strode y Edward Ciano Ciannelli. Western-spaghetti. Color. GP. Calificación: ✻✻. (14.) (ROXY «B».)

LA LEYENDA DE LA CIUDAD SIN NOMBRE. Dir.: Joshua Legan. Int.: Lee Marvin y Clint Eastwood. Musical. Color. Todd-ao. GP. y PC. Calificación: + + ✻✻✻. (18.) (PAZ.)

LA NOCHE DE LOS MUERTOS VIVIENTES.—Color. Terror. (18.) Versión original Calificación: ✻✻. (REX.)

LA MAISON DES BORIES (Solamente un verano).—Dir.: Jacques Doniol-Valcroze. Int.: Marie Dubois y Matthieu Carriere. V. O. subtitulada. GP. y PC. Calificación: + ✻. (18.) (ROSALES.)

LA ULTIMA AVENTURA DEL ZORRO. — Director: José Luis Merino. Int.: Carlos Quiney y María Pía Conte. Color. (Tol.) SC. (TIVOLI.)

LOS GIRASOLES.—Dir.: Vittorio de Sica. Int.: Sofía Loren y Marcello Mastroianni. Drama sentimental. Color. GP. Calificación: ✻✻✻. (18.) (AMAYA.)

LOS INDOMABLES.—Dir.: Tom Gries. Int.: Charlton Heston, Geraldine Chaplin, Tina Chen, Mako y John Phillip Law. Aventuras. Color. GP. Calificación: ✻✻. (18.) (BARCELO, BENLLIURE y PALACIO DE LA MUSICA.)

THE FIRST TIME (La primera conquista).—Dir.: James Neilson. Int.: Jacqueline Bisset, Wes Stern, Rick Kelman y Wink Roberts. Comedia. GP. Calificación: ✻✻. (18.) (ALEXANDRA.)

THE IMPOSSIBLE YEARS (Los años imposibles.)—Dir.: Michael Gordon. Int.: David Niven, Cristina Ferrare, Chad Everett y Lola Albright. Comedia. Color. GP. Calificación: ✻. (POMPEYA.)

TO BE OR NOT TO BE (Ser o no ser).—Dir.: Ernst Lubitsch. Int.: Jack Benny, Robert Stack, Félix Bressart y Carole Lombard. Sátira política. GP. y PC. Calificación: + + ✻✻✻. (14.) (BELLAS ARTES.)

TRASPLANTE A LA ITALIANA.—Dir.: Steno. Int.: Carlo Giuffre y Graziella Granata. Comedia. Color. GP. Calificación: ✻✻. (18.) (CALLAO, CANDILEJAS, CARLTON, RICHMOND y URQUIJO.)

TRISTANA.—Dir.: Luis Buñuel. Int.: Catherine Deneuve, Fernando Rey y Franco Nero. Dramática. Color. GP. y PC. Calificación: + + ✻✻✻. (18.) (PEÑALVER.)

UN HOMBRE LLAMADO CABALLO.—Dir.: Elliot Silverstein. Int.: Richard Harris, Dame Judith Anderson, Jean Gascon, Manu Tupou y Corinna Tsopei. Western dramático. Color. GP. y PC. Calificación: + ✻✻. (18.) (CONDE DUQUE.)

VANINA VANINI.—Dir.: Roberto Rossellini. Int.: Sandra Milo, Laurent Terzieff, Martine Carol y Paolo Stoppa. Melodrama. Color. GP. y PC. Calificación: + ✻. (18.) (GAYARRE.)

REPOSICIONES

BAMBI.—Dir.: Walt Disney. Dibujos animados. Color. GP. Calificación: ✻✻✻. (Tol.) (IMPERIAL.)

DOS MULAS Y UNA MUJER.—Dir.: Don Siegel. Int.: Clint Eastwood y Shirley McLaine. Western romántico. Color. GP. Calificación: ✻✻. (18.) (BILBAO, PROGRESO y VERGARA.)

EL JARDIN DE LAS DELICIAS. — Dir.: Carlos Saura. Int.: José Luis López Vázquez, Francisco Pierrá y Luchy Soto. Dramática. Color. PC. Calificación: + + ✻. (18.) (INFANTAS.)

EL GRAN CARUSO. — Dir.: Richard Thorpe. Int.: Mario Lanza y Ann Blyth. Color. (Tolerada.) SC. (CARLOS III, CONSULADO, GARDEN, LICEO, PRINCESA, REGIO, ROXY «A» y VICTORIA.)

EL SIRVIENTE. — Dir.: Joseph Losey. Intérprete: Dirk Bogarde. GP. y PC. Calificación: + + ✻✻. (MONACO, con «Cartas a una novicia», en un mismo programa.)

CARTAS DE UNA NOVICIA.—Dir.: Alberto Lattuada. Int.: Pascale Petit. GP. Calificación: ✻✻. (MONACO, con «El sirviente» en un mismo programa.)

LO QUE EL VIENTO SE LLEVO.—Dir.: Víctor Fleming. Int.: Clark Gable y Vivien Leigh. Drama histórico. Color. GP. y PC. Calificación: +✻✻✻. (18.) (ALBENIZ.)

ORFEO NEGRO. — Dir.: Marcel Camus. Intérpretes: Marpessa Dawn y Breno Mello. Color. Calificación: +✻✻✻. (18.) (FUENCARRAL.)

Ayuntamiento de Madrid

MUSICA

ORQUESTA NACIONAL. LEINSDORFF, BISHOP (PIANISTA). TEATRO REAL

«Escocesa», Mendelssohn; «Cuarto concierto piano», Beethoven; «Pájaro fuego», Stravinsky. Hoy y mañana, 19,15 horas. Domingo, 11,30 horas. Localidades taquillas (calle Carlos III) de 10 a 13,30 y de 17 a 19 horas.

TEATROS

ALCAZAR.—7 y 10,45: Compañía de revistas Zorí-Santos, con Afrika Pratt, en ¡Bienvenido, Valentín!

ARLEQUIN. — (San Bernardo. Metro Santo Domingo, salida a Gran Vía.) Compañía titular. Empresa y dirección Arturo Serrano. 7 y 11: Tres testigos. ¡Lo mejor de Pemán! Magistral interpretación de Angel Picazo, Ana María Vidal, Pablo Sanz y José Camacho. ¡Triunfalmente a las 800 representaciones!

ARNICHES. — (Cedaceros, 7. Teléfono 2224991.) 7,15 y 11: Un celoso anda suelto (de Fratti, adaptación y diálogos de Emilio Romero). Con la presentación teatral de La Polaca. Sancho Gracia, Rafael Arcos. (Dirección: Alberto Closas.) (Localidades con cinco días.)

BEATRIZ.—Hoy, 11 noche, estreno, Laly Soldevila, Ana Belén, Eusebio Poncela, en Sabor a miel (de Shelagh Delaney), con Nicolás Dueñas en «Peter». (Dirección: Miguel Narros.)

BELLAS ARTES.—(2324437.) 7 y 11: La muralla china (de Max Frisch, en versión de Jaime Salom). (Dirección: José Tamayo.) (Tres últimos días.)

CALDERON.—7, 10,45: Compañía revistas de Andrés Pajares, con Manolo Codeso en el fastuoso espectáculo ¡Qué majas son!, con la escultural supervedette Mary D'Arcos, el «ballet» internacional The New High Society y la colaboración de la vedette Milagros Ponty. ¡Divertidísima! ¡Espectacular!

CLUB. — (2220417. Bajos Palacio Música.) 7, 11: Compañía Paco Morán, con Marisol Ayuso, El apagón (Black Comedy). ¡Arrolladoramente cómica! ¡Próximamente, 300 representaciones en España!

COMEDIA. — 7 y 11: Compañía Amelia de la Torre, Enrique Diosdado, con Manuel Galiana, El triunfador (de Torcuato Luca de Tena). (Colaboración de Manuel Díaz González.) (Dirección: Enrique Diosdado.)

COMICO.—(2274537. Delicias, 41. Metro Palos de Moguer.) 7, 11. Por votación y actualizada: La cigüeña dijo sí (de Carlos Llopis), Lilí Murati, Adrián Ortega, Pedro Valentín, Carmen G. Maura, María Isbert.

DELFIN SHOW FLORIDA.—(Solar del Circo Price. Plaza del Rey. Metro Banco.) Los delfines Flipper, de Florida (cuarenta minutos con los seres más inteligentes del océano). Un espectáculo altamente original, por vez primera en España. Actuaciones: días festivos y vísperas, a las 12, 1, 4,45, 6, 7,15 y 8,30. Los demás días, a las 12,30, 4,45, 6, 7,15 y 8,30. Niños, 20 pesetas. Mayores, 40 pesetas. Sábados y festivos: niños, 25; mayores, 50. Precios especiales para colegios. (Temperatura ambiente interior, 20 grados.)

ESLAVA.—(2665440.) 7 y 11: Compañía Irene Gutiérrez Caba, en la comedia musical La vida en un hilo (adaptación de Luis Escobar, sobre original de Edgar Neville). (Música de Jaime Pérez.) Con Paco Muñoz, Mara Goyanes, José Cerro y la colaboración extraordinaria de Julia Caba Alba. (Dirección: Luis Escobar.) (Dos últimas semanas por tener que debutar en Barcelona.) Domingo de Resurrección, presentación compañía Paco Martínez Soria.

ESPAÑOL.—(Plaza Santa Ana. Telf. 2212247.) Hoy, a las 7,30 tarde: Compañía Nacional. Nati Mistral, en Medea (de Séneca, traducción de M. de Unamuno). Con Guillermo Marín, Cándida Losada y Carlos Ballesteros, actor invitado, y un reparto de más de 70 intérpretes. (Dirección: González Vergel.) Venta de localidades sin recargo en Contaduría con cuatro días de antelación, de 11 a 1 y de 5 a 6 tarde. (Autorizada mayores catorce años.) Ultimas semanas.

FIGARO.—(Telf. 2391645. Doctor Cortezo, 5. Metro Tirso de Molina.) 7 tarde y 11 noche: Compañía Gemma Cuervo-Fernando Guillén, presenta Todo en el jardín (de Edward Albee). (Dirección: José María Morera.) (Diez últimos días.)

GOYA. — (Teléfono 2253217.) 7 y 11: Juegos de sociedad (de Juan José Alonso Millán). Con Jesús Puente, Licia Calderón. (Se despacha con cinco días.)

INFANTA ISABEL. — (2214778.) (Empresa y dirección: Arturo Serrano.) 7 y 11: ¡Lo más alegre y divertido de Madrid! Juanjo Menéndez y Manolo Gómez Bur, en La idea fija (de Alonso Millán). (Tres últimos días.) ¡El mayor de los éxitos cómicos!

LARA.—(2211631.) 7 y 11: Conrado Blanco presenta a Aurora Bautista en El anuncio (de Natalia Ginzburg, versión Vicente Balar), con Lola Losada y Fernando Cebrián. (Dirección escénica: José Osuna.)

LATINA.—(Teléfono 2652835. Revistas Colsada.) 7 y 10,45: Los cómicos de Madrid, Lina Morgan, Juanito Navarro, en el éxito cómico La chica del surtidor (el fabuloso «ballet» inglés Stafford 71). Localidades con cinco días.

MARAVILLAS.—(2236993.) Sábado, 11 noche, estreno. Compañía María Luisa Merlo-Carlos Larrañaga, en ¿A qué jugamos? (de Carlos Gorostiza). (Dirección: Víctor Andrés Catena.)

MARIA GUERRERO. — Próximo estreno: El círculo de tiza caucasiano (de Bertolt Brecht). (Versión española de Pedro Laín Entralgo.)

MARQUINA.—(Prim, 11. Teléfono 2318467.) ¡Sexto mes de éxito! 7 y 11: Elena María Tejeiro, Francisco Valladares, actriz invitada, Milagros Leal, en Las mariposas son libres (de Leonard Gershe). Con Manuel Garco. (Adaptación y dirección: José Luis Alonso.)

REINA VICTORIA.—(2213458.) 7, 11: Mari Carmen Prendes, Germán Cobos, Francisco Piquer, presentación Mary Francis, en Una noche en su casa..., señora. Con Doris Coll. (Colaboración: Emilio Laguna.) ¡Divertida y atrevida!

VALLE-INCLAN.—(Torre de Madrid.) 7, 11 (Orden alfabético). María José Alfonso, Jaime Blanch, Juan Diego, Emilio Gutiérrez Caba, en Olvida los tambores (de Ana Diosdado), con Mercedes Sampietro. Colaboración extraordinaria: Pastor Serrador. (Dirección: Ramón Ballesteros.)

ZARZUELA. — (2214341.) Hoy, a las 7 tarde y 11 noche: Recital de canciones de Hispanoamérica, por María de las Mercedes. (Dos únicos días de actuación.) (Mañana, día 27, despedida en función de 7 tarde.)

ZARZUELA.—(2214341.) El espectáculo de Antología de la zarzuela no se representará los días 26 y 27, reanudándose estas funciones el próximo domingo, día 28, a las 7 tarde y 10,45 noche.

PROGRAMAS DE TV

VIERNES 26 DE MARZO

PRIMERA CADENA

MATINAL

12,15 CARTA DE AJUSTE. Cantan Los Brincos.
12,30 Apertura y presentación.
12,32 PRIMERA HORA. «Trucos en la ciencia», «Visiones para doce cuerdas» y «Los desconocidos inolvidables».
1,30 CONVIENE SABER. «Cita con el ingenio», primera semifinal.

SOBREMESA

2,00 SOBRE LA MARCHA. «En este país», «Contra reloj» y «El punto sobre la I».
3,00 NOTICIAS A LAS TRES.
3,25 BUENAS TARDES. «Mujeres», «El automóvil», DOS TONTOS EN APUROS: «Bert, el suegro»; «Imágenes de ayer» y «Fin de semana».
5,00 Despedida y cierre.

TARDE

6,45 CARTA DE AJUSTE. «Salmo 69» (M. R. de la Lande).
7,00 Apertura y presentación.
7,02 CON VOSOTROS. Presentación, concurso y comentarios sobre el libro: «LA TRAVIESA ELIZABETH», de Enid Blyton. DIBUJOS ANIMADOS. A CINCO AÑOS VISTA: «El asistente social». NOTICIA JOVEN: Entrevistas, reportajes, comentarios, noticias, etc.
7,55 POR TIERRA, MAR Y AIRE. Información militar.

NOCHE

8,25 ESTA NOCHE...
8,30 NOVELA (capítulo IV). «Juanita la Larga». Autor: Juan Valera.
9,00 TELEDIARIO.
9,25 ESPAÑA SIGLO XX. Otro programa de este espacio.
9,55 ESTUDIO 1. «Los recién casados» (reposición). Autor: Bjornstjnese Bjornson. Realización: José Luis Tafur. Intérpretes: Andrés Mejuto, Emma Cohen, Fiorella Faltoyano, Lola Lemos y Gerardo Malla. Dos jóvenes recién casados viven con los padres de la mujer. Hija única, mimada y sometida totalmente a la autoridad de sus padres. El joven esposo ha de sufrir toda clase de servidumbres, con menoscabo de su autoridad marital y acaba convenciéndose de que, para el logro de su felicidad y la de su esposa, no hay otra solución que el alejamiento de los padres y vivir ellos su propia vida.
11,30 VEINTICUATRO HORAS.
11,50 Despedida y cierre.

SEGUNDA CADENA

8,00 CARTA DE AJUSTE. Cantes españoles (Peret).
8,30 Presentación y avances.
8,32 DON GATO: «El millón.»
8,55 SILENCIO, POR FAVOR.
9,30 TELEDIARIO 2.
9,55 VIAJE SIN PASAPORTE. «Finlandia; la isla de Kaunissari». La vida de una familia en la isla pesquera de Kaunissari. Tradiciones finlandesas. Una visita a Helsinki, a una sauna y a las principales industrias de artesanía.
10,20 ESTUDIO ABIERTO.
0,25 Despedida y cierre.

CINES

ALBENIZ.—Lo que el viento se llevó.
AMAYA.—Los girasoles.
ALCALA-PALACE. — El pequeño salvaje.
ALVI.—El hombre que valía millones.
APOLO.—Las gatas tienen frío y El clan de los sicilianos.
ARAGON.—Amantes y No desearás al vecino del 5.º
ARGÜELLES.—Continua, 5: Hay que educar a papá (Paco Martínez Soria). Eastmancolor (Catorce años.)
AVENIDA. — (2217571.) 4,15, 7, 10,30: El día de los tramposos. (Technicolor.) (Kirk Douglas, Henry Fonda.) (Director: Joseph L. Mankiewich.) (Cuarta semana.)
AZUL.—¡Vivan los novios! y Para que nunca me olvides.
BAHIA.—¡Viva América! y El clan de los sicilianos.
BARCELO. — Continua, 5: Hay que educar a papá (Paco Martínez Soria). Eastmancolor. (Catorce años.)
BECERRA.—A las nueve de cada noche y Noches en la ciudad.
BECQUER.—¡Viva América! y El clan de los sicilianos.
BENLLIURE.—Continua, 5: Los indomables (Charlton Heston, Geraldine Chaplin). Panavisión. (Color.)
BILBAO.—Dos mulas y una mujer.
BRISTOL.—Las Vegas, 500 millones y Justicia sin palabras.
BULEVAR.—El conde Drácula.
CALLAO.—(70 mm.) 7, 10,45: Trasplante a la italiana. (Color.) ¡Original! ¡Divertidísima! (Cuarto mes.)
CANCILLER.—El hombre que valía millones.
CANDILEJAS. — Trasplante a la italiana.
CAPITOL.—7, 10,45: Hay que educar a papá (Paco Martínez Soria). (Eastmancolor.) (Catorce años.)
CARLOS III.—El gran Caruso.
CARLTON.—Trasplante a la italiana.
CARRETAS.—10: Juicio de faldas. Más peligrosas todavía. (Dieciocho años.)
CARTAGO.—Continua, 5: El hotel de la luna de miel, El diablo por la cola.
CERVANTES.—El Tulipán Negro y Crímenes en la oscuridad.
C. LINEAL.—Un día después de agosto y No beses a un extraño.
COIMBRA.—Levando anclas y El Zorro, en la corte de Inglaterra.
COLISEVM.—7, 10,30: Con los ojos cerrados (Jean Simmons, John Forsythe). (Panavisión Technicolor.)
CONCEPCION. — Los héroes están muertos y Un hacha para la luna de miel.
CONDE DUQUE.—Un hombre llamado Caballo.
CONSULADO.—El gran Caruso.
COPACABANA.—Levando anclas y El Zorro, en la corte de Inglaterra.
CHUECA.—El leopardo de Zarabak y Después del gran robo.
EL ESPAÑOLETO.—El hombre que valía millones.
EMPERADOR. — El póquer de la muerte y Rosas perdidas.
ESPRONCEDA.—El mas valiente entre mil y No beses a un extraño.
EUROPA.—Agente 505, muerte en Beirut y Un hacha para la luna de miel.
FANTASIO.—Caza humana.
FATIMA.—Las ametralladoras y Los dientes del diablo.
FELIPE II.—Amenaza Black Box y El taxi de los conflictos.
FLORIDA. — Agente muy secreto y Erotissimo.
FUENCARRAL.—7, 10,45. Orfeo Negro. (Technicolor.) (Mayores dieciocho años.)
FUNDADORES.—(Fundadores, 9. Final Goya. Teléfono 2451495.) Continua 5: Charlot maleante. Los indestructibles. (Color.) (Tolerado menores.)
GALILEO.—Fail safe (Punto límite).
GARDEN.—El gran Caruso.
GRANADA.—A las nueve de cada noche y Espías en acción.
GRAN VIA.—Aeropuerto.
IDEAL.—Sobra un hombre y Oro sangriento.
IMPERIAL.—10 mañana: Complementos y Bambi (Walt Disney). (Tolerada.)
IMPERIO.—Noche y día y La espada del vencedor.
INFANTE.—El hombre que valía millones.
JORGE JUAN.—Los dientes del diablo.
JUAN DE AUSTRIA.—El hombre que valía millones.
KURSAL.—500 millas y Justicia sin palabras.
LICEO.—El gran Caruso.
LIDO.—Pasaporte a la locura y Oro sangriento.
LISBOA.—Triple cross y Justicia sin palabras.
LOPE DE VEGA.—7, 10,45: El pequeño salvaje (un filme de François Truffaut). (Tolerada menores.)
LUCHANA.—Confidencias de mujer.
LUX.—Los guerreros del Imperio y El astronauta.
MADRID.—Continua, 10 mañana. Doble programa de riguroso estreno. Acción, acción, acción. Brigada suicida (El infierno del diablo). (Peter Lee Lawrence, Guy Madison.) Un millón de dólares por siete asesinos (142.857 dólares por cada uno). (Roger Brow.) (Ambas color.) Cinemascope. (Dieciocho años.) Segunda semana.
MARVI.—Lady L. y Un hacha para la luna de miel.
METROPOLITANO.—Maldonne y Los dientes del diablo.
MOLA.—El conde Drácula.
MONACO.—El sirviente y Cartas de una novicia.
MONTECARLO.—Torneo a muerte y El astronauta.
MONTERA.—No beses a un extraño.
MONUMENTAL. — Continua, 5: Hay que educar a papá (Paco Martínez Soria). Eastmancolor. (Catorce años.)
MORASOL.—Las gatas tienen frío y El clan de los sicilianos.
MUÑOZ SECA. — (231-51-41.) 10: 3S3 agente especial y Flor de cactus.
MURILLO. — Continua 5: Hay que educar a papá (Paco Martínez Soria). (Eastmancolor.) (Catorce años.)
NARVAEZ.—Torneo a muerte y El astronauta.
NIZA.—Las gatas tienen frío y Los dientes del diablo.
ODEON.—Villa cabalga y Justicia sin palabras.
OPORTO.—Triple cross y Justicia sin palabras.
ORAA.—Esa mujer y Los cañones de San Sebastián.
PALACIO DE LA MUSICA.—4,30, 7, 10,45: Los indomables (Charlton Heston, Geraldine Chaplin). (Panavisión.) (Color.)
PALAFOX.—El sobre verde.
PAVON.—Maldonne y Los dientes del diablo.
P. PRENSA.—El último valle.
PAZ-TODD-AO.—6,45, 10,15: La leyenda de la ciudad sin nombre. (70 mm.) (Technicolor-Panavisión.) (Lee Marvin, Clint Eastwood, Jean Seberg.) (Venta anticipada.)
PLEYEL.—Corazón salvaje y Las cadenas de la libertad.
POSTAS.—Las gatas tienen frío y El clan de los sicilianos.
PRINCESA.—El gran Caruso.
PRINCIPE PIO.—3,30: En país enemigo y No desearás al vecino del quinto.
REAL CINEMA. — Canción de Noruega.
PROGRESO.—Dos mulas y una mujer.
REGIO.—El gran Caruso.
RIALTO.—7, 10,45: Caza humana (Robert Shaw). (Color.) (Mayores dieciocho años.)
RICHMOND. — Trasplante a la italiana.
RIO.—El sabor del odio y El clan de los sicilianos.
RIVIERA.—La herencia de los Munster y Tarzán contra los hombres leopardo.
ROXY «A».—El gran Caruso.
ROXY «B».—La colina de las botas.
SAINZ DE BARANDA.—Los problemas del doctor y Noches en la ciudad.
SALAMANCA. — Hay que educar papá.
SAN CARLOS.—Continua, 4 tarde: El gran golpe a S. M. británica y Cabalgada de los malditos. (Ambas color.) Cinemascope. (Dieciocho años.)
SAN REMO.—Tierra de gigantes y El compromiso.
SOL. — 10 mañana: Tres superhombres y El dedo en la llaga.
TIVOLI.—Tarzán y el tesoro escondido.
UNIVERSAL CINEMA. — Continua 5: Oro sangriento. (Technicolor.)
URQUIJO.—Trasplante a la italiana.
VALLEHERMOSO.—Un cerebro de un billón de dólares y No beses a un extraño.
VELAZQUEZ.—El último valle.
VERGARA.—Dos mulas y una mujer.
VERSALLES. — Brotes de pasión y Justicia sin palabras.
VICTORIA.—El gran Caruso.

SALAS ESPECIALES

ALEXANDRA.—La primera conquista.
BELLAS ARTES.—(Marqués de Casa Riera, 4. Telf. 2225082.) Continua, 4,15 a 10. Numeradas, 10,45: To be or not to be (Ser o no ser) (de Ernst Lubitsch). (Pases película: 4,15, 6,15, 8,20 y 11,10) y el corto The Railrodder (con Buster Keaton). (Mayores catorce años.) Sábado y domingo, matinal, a las 11.
CINE-STUDIO CALIFORNIA. — (2440058.) Continua, 5; numeradas, 10,45: El filme brasileño A grande cidade (La gran ciudad) (de Carlos Diegues). (V. O., subtitulada.) Pases película. 5,10, 6,50, 8,10 y 11,05.
GAYARRE. — Continua, 4,30 a 9,30. Numeradas, 10,30: Vanina Vanini (de Rossellini). Con Sandra Milo, Martine Carol y Paolo Stoppa. (V. O., subtitulada.)
INFANTAS. — Continua, 4,15 a 10. Numeradas, 10,45: El jardín de las delicias (de Saura). Con J. L. López Vázquez y Luchy Soto.
PALACE.—Continua, 4,15 a 10. Numeradas, 10,45: Labbra rosse (de Bennati). Con Gabriele Ferzetti y Christine Kauffman. (V. O., subtitulada.)
PEÑALVER. — Continua, 4,15 a 10. Numeradas, 10,45: Tristana (de Buñuel). Con Catherine Deneuve, Fernando Rey y Franco Nero.
POMPEYA.—Continua, 11,15 a 6. Numeradas, 7, 10,45: The impossible years (Los años imposibles) (de Gordon). Con David Niven, Lola Albright y Chad Everett. (V. O., subtitulada.)
REX. — (2471237.) Continua, 11 mañana a 6 tarde. Numerada, 7 tarde. Continua, 9,30 noche: Night of the living dead (La noche de los muertos vivientes).
ROSALES.—Continua, 4,30 a 10. Numeradas, 10,45: La maison des Bories (de Jacques Doniol-Valcroze). Con Marie Dubois, Mattheu Carriere, Maurice Garrel. (V. O., subtitulada.)

VARIOS

LA TUNA CLUB.—Discoteca, todas las tardes (ambiente universitario). Andrés de la Cuerda, 3 (Argüelles).
PARANINFO CLUB.—Discoteca. Todas las tardes. Fernández de los Ríos, 67 (Metro Moncloa).

Excmo. Ayuntamiento de Palma de Mallorca

SERVICIO MUNICIPALIZADO DE AGUAS Y ALCANTARILLADO

El «B. O.» de esta provincia, número 16.290, de fecha 20 del corriente mes de marzo, y el del Estado, número 61, de 12 del mismo mes, publican el anuncio relativo a la subasta convocada por este excelentísimo Ayuntamiento para la ejecución de las obras de «Abastecimiento de agua potable y dotación de alcantarillado sanitario a los caseríos de Sant Jordi y S'Aranjassa».

El tipo de subasta, en baja, es de 18.847.081,00 pesetas, siendo la garantía provisional de 174.235,00 pesetas, y la definitiva, la que resulte de aplicar la escala señalada en el artículo 82 del Reglamento de Contratación.

El plazo de presentación de pliegos finaliza el próximo día 26 del actual, a las 12 horas, en el salón de sesiones de estas Casas Consistoriales.

Lo que se publica para general conocimiento y a los efectos oportunos.

Palma de Mallorca, 20 de marzo de 1971. — El Alcalde, Gabriel **Alzamora.**

MINISTERIO DE TRABAJO

INSTITUTO NACIONAL DE PREVISION

DELEGACION PROVINCIAL

ALICANTE

CONCURSO PUBLICO

Se convoca concurso para la adquisición de diverso material con destino a la Residencia Sanitaria de la Seguridad Social en Alicante, compuesto de:

Lote R/9: «Reponible-objetos de cristal».
Lote R/10: «Reponible-accesorios diversos».
Lote R/11: «Reponible-agujas».
Lote R/12: «Reponible-objetos de plástico».
Lote R/13: «Comedor-dotación complementaria».

Los pliegos de condiciones generales y especiales podrán examinarse en la Delegación provincial del I. N. P., calle de Gerona, número 26, de Alicante, hasta las diez horas del día 14 de abril de 1971, finalizando el plazo de presentación de pliegos a las doce horas de este último día.

Oportunamente se fijará en el tablón de anuncios la hora, día y lugar en que se efectuará la apertura de pliegos.

Alicante, 20 de marzo de 1971.—El Director provincial (firmado). *Antonio Matoses Solves.*

SECCION DE ANUNCIOS TELEGRAFICOS

TARIFA: 2,00 PESETAS CADA PALABRA

COMPRAS

COMPRO todo: objetos, buhardillas. 2269574.

CONSULTAS

CLINICA especializada. Doctor Hernández. Duque Alba, 10. Enfermedades venéreas. Análisis. 2653446. (75.)

HIPOTECAS

HIPOTECAS rápidamente. Gadea. Padilla, 61.

HIPOTECAS rapidísimamente, primeras, segundas, garantizadísimas. Franco. Bravo Murillo, cuatro. 2248558.

HIPOTECAS 24 horas. Exclusivas Merino, Fuencarral, 23. Padilla, 58.

HIPOTECAS 24 horas. Exclusivas Merino. Marqués Urquijo, 10.

COMPRAMOS letras procedentes ventas de pisos. Exclusivas Merino. Marqués Urquijo 10. Fuencarral, 23.

MAQUINAS ESCRIBIR

ALGI. Calvario, 25. (Tirso Molina). Venta, alquiler. Facilidades. 2274567.

PATENTES

OFRECESE licencia explotación modelo utilidad número 85.352: «Placa de numeración intercambiable para inmuebles». Informará Registro Propiedad Industrial.

OFRECESE licencia explotación patentes números 125.282: «Llave de paso con control manual y cierre automático». 319.787: «Perfeccionamientos en alojamientos armadura para relés electromagnéticos». Informará Registro Propiedad Industrial.

RADIO TV

TELEVISORES. Frigoríficos. Ocho días prueba gratis. Sin entrada. 690 mensuales. Regalo: Tocadiscos. Estufa. Reductor. Antena. Mesita. Todo verdad. Servimos simple llamada 2452846-2562479. Exposiciones-venta: Montera, 14; Hermanos Machado, 35 (juntito Metro Quintana). Telecristino.

VENTAS

APARTAMENTOS en venta. 60, 76, 78 y 100 m². Concepción funcional y dinámica en ambiente de gran confort. En el barrio de Salamanca y rodeados de jardín. Infórmese ahora mismo llamando al 2750372. Condiciones muy interesantes.

PISOS en venta en el barrio de Salamanca y rodeados de jardín, desde 165 m². a 210 m²., con tres y cuatro dormitorios y magnífico salón comedor, máximo confort y acabados de categoría. Entrega inmediata en condiciones económicas interesantes. Infórmese ahora mismo llamando al 2750372.

PISOS en Argüelles. Venta de viviendas de 2, 3 y 4 dormitorios, en la plaza de la Moncloa frente a la Universidad, el parque del Oeste y Princesa. Magníficas condiciones de compra Entrada y resto en 70 meses. Disponemos también de apartamentos de 50, 70 y 80 m². Visite sin compromiso nuestras oficinas en la misma obra, Hilarión Eslava, 21. Madrid. Teléfono 4493418. Le esperamos cualquier día. Sábados y festivos, por la mañana, también.

Excma. Mancomunidad Provincial Interinsular de Santa Cruz de Tenerife

ANUNCIO

El «Boletín Oficial del Estado» número 69, de fecha 22 de marzo actual, inserta resolución de esta Mancomunidad para contratar las obras de construcción del Hospital Psiquiátrico Provincial, con presupuesto de ejecución de 211.920.664,30 pesetas.

Durante el plazo de VEINTE DIAS hábiles, a partir del siguiente al de la referida inserción, podrán presentarse proposiciones en la Secretaría de esta Corporación (Palacio Provincial, plaza de España, 1, de Santa Cruz de Tenerife).

Santa Cruz de Tenerife, a 23 de marzo de 1971.—El Secretario (firmado), **Leopoldo de la Rosa Olivera.**—V.º B.º El Presidente acctal. (firmado), **Tomás Cruz García.**

Ayuntamiento de Madrid

entretenimientos

¡ACEPTE USTED UN CONSEJO!

PARA SU JARDIN

Encargue sus tulipanes antes de que llegue el momento de plantar las flores abrileñas. Deben plantarse a diez centímetros de profundidad y con una separación de siete centímetros entre sí, pero no deben plantarse en tierra demasiado nitrogenada ni utilizar estiércol.

PARA SU COCHE

Nunca se tiene demasiada precaución al aparcar en pendientes demasiado pronunciadas. No confíe en el freno de mano solamente, sino que deje el coche con la velocidad puesta. Otra medida de seguridad es la de doblar las ruedas contra la acera, de forma que actúen como bloqueo.

PARA SU CASA

Además de plomos de repuesto hay que tener siempre una linterna o una vela. Generalmente los plomos se funden de noche, que es cuando el voltaje es más alto.

Pilina

—Como siempre he convivido con ratones, no me molestan lo más mínimo.

¿COMO PUEDO HACERLO?

¿Cómo se separan dos vasos cuando uno de ellos ha quedado incrustado en otro?

SOLUCION

Nunca deben forzarse. Llénese el vaso interior con agua fría (para que se contraiga) y rocíese el exterior con agua caliente (para que se dilate). Así se separarán con facilidad.

PROBLEMA

Bruno ha puesto a su gato el raro nombre de S. W. OVOV. «Resulta lógico cuando se piensa en ello», decía; «las letras colocadas debidamente contienen al gato mismo».

¿Qué quiere decir eso?

MINIGRAMA

1 C	2 G	■	3 J	4 A	5 H	6 B	7 D	8 C	9 G
10 F	11 H	12 E	13 F	14 C	■	15 A	■	16 G	17 E
■	18 C	19 D	20 F	21 C	22 D	23 I	24 H	25 G	26 C
27 A	■	28 E	29 G	30 H	■	31 G	32 F	33 G	■
34 E	35 B	36 D	37 I	38 J	39 C	40 E	41 J	■	42 C
43 H	44 I	45 F	46 D	47 C	48 I	49 G	50 J	■	51 C
52 G	53 D	■	54 C	55 B	56 E	57 B	58 F	59 J	■

A. Moneda japonesa que vale, a la par, dos pesetas y cincuenta céntimos..... — — — 15 4 27

B. Metaloide de color pardo oscuro ..... — — — — 57 6 35 55

C. Que está o se pone debajo de la piel . — — — — — — — — — 54 8 42 26 51 1 39 18 21 — — 47 14

D. Idólatra o pagano ..... — — — — — — 7 19 46 22 36 53

E. Embarcación pequeña, propia de las costas de China ..... — — — — — — 28 17 56 34 40 12

F. Aborrecer una cosa o persona ..... — — — — — — 13 45 20 10 32 58

G. Enfermedad de la encina ..... — — — — — — — — — 9 52 2 29 33 25 31 16 49

H. Reptil ofidio americano ..... — — — — — 5 11 30 24 43

I. Repartimiento que se hacía por sorteo en los pueblos de indios, para emplearlos en trabajos públicos ..... — — — — 37 48 44 23

J. Cualquiera de los animales cuadrúpedos de ciertas especies domésticas ..... — — — — — 3 59 41 38 50

HOROSCOPO para hoy

ARIES

SALUD.—Trastornos hepáticos.

TRABAJO. — Coopere con los demás y no sea tan individualista.

AMOR.—Su malhumor podría provocar una disputa.

TAURO

SALUD.—Buena.

TRABAJO. — Procure mostrarse más comprensivo con la gente que trabaja a su lado.

AMOR. — Buena suerte en este terreno.

GEMINIS

SALUD.—Excelente.

TRABAJO. — Su prestigio aumentará con motivo de cierto acontecimiento, aparentemente poco importante.

AMOR.—Habrá de posponer una cita que ansiaba.

CANCER

SALUD.—Dolor de estómago.

TRABAJO.—Sus asuntos no marcharán todo lo de prisa que usted desearía; pero no se desespere por ello.

AMOR.—Procure mantener la armonía en su hogar.

LEO

SALUD.—Muy buena.

TRABAJO.—Es posible que llegue hoy a un arreglo satisfactorio para usted y para sus compañeros.

AMOR.—Felicidad en este terreno.

VIRGO

SALUD.—Enfriamiento.

TRABAJO.—Su compenetración con sus camaradas será mucho mayor que en días pasados.

AMOR. — No reaccione de forma tan extraña.

LIBRA

SALUD.—Buena.

TRABAJO.—Ejercite su autoridad y no permita que nadie se le rebele.

AMOR.—No sea tan idealista si no quiere sufrir una desilusión.

ESCORPION

SALUD.—Muy buena.

TRABAJO.—Jornada favorable para el desarrollo de sus actividades.

AMOR.—Nostalgia del pasado; procure vencerla.

SAGITARIO

SALUD.—Dolor de espalda.

TRABAJO.—Sus problemas financieros se resolverán favorablemente.

AMOR.—Jornada excitante en el aspecto sentimental.

CAPRICORNIO

SALUD.—Buena.

TRABAJO.—Durante la presente jornada demostrará una habilidad increíble para contender con la gente.

AMOR. — Discusión provocada por los celos.

ACUARIO

SALUD.—Muy buena.

TRABAJO.—Está bien que sea usted desprendido, pero siempre que con ello no lesione sus intereses y los de su propia familia.

AMOR.—Actúe con más decisión.

PISCIS

SALUD.—Excelente.

TRABAJO.—No desilusione con su forma de actuar a nadie que tenía puestas en usted sus esperanzas.

AMOR.—Siga el consejo de sus familiares; ellos saben mejor que usted lo que le conviene.

LOS NIÑOS NACIDOS HOY.—Serán románticos, idealistas y muy responsables. Sin embargo, a veces desconcertarán a la gente con sus extrañas reacciones.

SOLUCIONES

SOLUCION AL PROBLEMA

84. Por cada hombre hay cuatro mujeres, y para cada combinación hombre-mujer hay siete niños. Multiplicar 3 por 4 por 7.

SOLUCION AL MINIGRAMA ANTERIOR

A. Queda.
B. Fasardo.
C. Sesos.
D. Neón.
E. Pellas.
F. Canes.
G. Memelas.
H. Cursos.
I. Plumas.
J. Prensil.

«Las penas que las mujeres menos compadecen son las sufridas por ellas.» (HILDA OWLSLEY).

Ayuntamiento de Madrid

urbis, s.a.

MORATALAZ

Una construcción de máxima calidad
Un acabado perfecto
Una distribución ideal

son las características de las

NUEVAS VIVIENDAS DEL PLAN 1971-1973

Comedor-Estar
Tres dormitorios
Dos cuartos de baño

* *Carpintería interior en madera*
* *Parquet en Vestíbulo, Zona de estar, Pasillo y Dormitorios*
* *Azulejo serigrafiado hasta el techo en Cuartos de Baño*
* *Azulejo de color hasta el techo en Cocina; Muebles metálicos y Mueble-cocina*
* *Tres armarios empotrados, con maleteros*
* *Calefacción y Agua caliente centrales*
* *Fachada de ladrillo visto con aislante térmico en interior de la cámara*
* *Carpintería exterior metálica*
* *Portal de entrada con revestimiento decorativo en mármol. Puerta cancela en aluminio*
* *Ascensor de subida y bajada con dispositivo de micronivelación*
* *Antena colectiva de TV y FM*
* *Renta libre*

Iniciación de Ventas a partir del día 26 de Marzo. Adjudicación por riguroso orden de petición.

VEA LA EXPOSICION DE ESTAS VIVIENDAS EN EL MISMO BARRIO DE MORATALAZ, **todos los días incluso Domingos (excepto Lunes) de 9½ a 1½ y de 4 a 8.**

Oficinas de Contratación: **Urbis, S. A.,** Menéndez Pelayo, 71 (Madrid) y en la Exposición de Viviendas de Moratalaz.

Nota: El día 26 sólo se contratará en la Oficina principal (Menéndez Pelayo, 71)

Ayuntamiento de Madrid