Arriba

FUNDADO POR JOSE ANTONIO PRIMO DE RIVERA

DIRECTOR: JAIME CAMPMANY. — EMPRESA: PRENSA Y RADIO DEL MOVIMIENTO

DEPOSITO L.: 17-1958 — AVDA. GENERALISIMO, 142 — MADRID-16 — TELS. 215 06 40 y 215 22 40

NUMERO 12.009 — II EPOCA — MADRID, MIERCOLES, 26 DE MAYO DE 1971 — 4 PESETAS

Alquilamos a domicilio máquinas

de escribir nuevas a particulares y Empresas. Mecanografía al tacto. Taquigrafía. En ambas clases, dictado magnetofónico. Cultura general. Contabilidad. Prácticas de Oficina. Regalamos folleto. Diríjase a la

ACADEMIA CABALLERO

Calle Santa Bárbara, 4 - Madrid (10)

76.222 EL «GORDO» DE AYER

En el sorteo de la Lotería Nacional celebrado ayer, el número 76.222 obtuvo el premio mayor, dotado con dos millones y medio de pesetas. El segundo fue obtenido por el 18.627, que obtiene 1.500.000 pesetas. El tercer premio correspondió al número 49.348, con medio millón de pesetas.

En las páginas 22 y 23 ofrecemos reproducción fotográfica de la lista oficial.

SENSACIONAL REVELACION DEL PERIODISTA BURCHETT

CHINA 1967

COMPLOT CONTRA MAO

La ultra-izquierda intentó derribarle durante la «revolución cultural»

Mao debía ser derribado por la ultraizquierda en el transcurso de la revolución cultural, en 1967. Esta noticia, sensacional, ha sido confirmada —en realidad descubierta— por un periodista australiano, Wilfred Burchett, y ha sido hecha pública en Londres. Burchett es un especialista de los asuntos comunistas —él mismo es comunista—, ha sido amigo de Ho Chi Minh y otros líderes asiáticos y es de los contados escritores y periodistas que pueden entrar cuando lo desean en la República Popular China. De Pekín ha traído, con nombres y fechas, la documentación que corrobora la existencia de un complot en el torbellino de la revolución cultural cuando los guardias rojos hacían la ley en China.

El movimiento «superizquierdista» —que es, obviamente, una especie de versión china de los gaullistas europeos en relación con los partidos comunistas— tenían un nombre: «16 de mayo», y a él estaban asociados algunos extranjeros vinculados a determinados organismos del Gobierno chino. La conspiración, que está siendo revelada poco a poco en

la propia República Popular, debía derribar a Mao, a su lugarteniente y ministro de Defensa, Lin Piao, y al jefe del Gobierno, Chu En Lai, al que se atribuye la iniciativa de la reciente apertura diplomática de Pekín. El complot fracasó. La revolución cultural sirvió, pues, para otros objetivos ajenos a la extensión a las masas del «pensamiento del Presidente Mao Tse Tung».

⁂ ⁂ Información en pág. 14

BELFAST: MAS DE VEINTE HERIDOS EN UNA EXPLOSION

"TIRAR A MATAR

(ORDEN A LOS SOLDADOS BRITANICOS)

BELFAST (Irlanda del Norte), 25. (Efe.)—Los soldados del Ejército británico de servicio en el Ulster han recibido permiso para abrir fuego sin necesidad de órdenes de superiores contra toda persona portadora de armas o que se conduzca sospechosamente, ha anunciado esta tarde en el parlamento el primer ministro de Irlanda del Norte, Brian Faulkner.

«Este permiso para abrir fuego —ha añadido el primer ministro— indica que los soldados pueden tirar a herir o matar, según su propio juicio. La medida se ha tomado en vista del sangriento recrudecimiento del terrorismo, y es una seria advertencia para la comunidad de todos los credos.»

El primer ministro, que antes de esta declaración se había negado a armar a los policías del Ulster, sostuvo en Londres una entrevista con el ministro británico del Interior, Reginald Maudling.

En efecto, los especialistas constatan que el terrorismo está llegando a un grado de perfección y coordinación nunca alcanzado antes y que hace pensar en el Argel de los años 1954-60 cuajado de explosiones por sorpresa, de fulminantes ataques con metralletas y granadas. La guerrilla urbana del Ulster empieza a parecerse a la de Argelia. El general Tuzo, comandante de las fuerzas británicas, ya no se siente optimista como hace un par de semanas. La tregua del nuevo Gobierno ha terminado y el terror vuelve a la carga en el Ulster.

⁂ ⁂ Información, en págs. 11 y 14

● ACUERDO MILITAR FRANCO-ESPAÑOL

Un acuerdo bilateral de intercambios militares fue firmado ayer en París por el jefe del Alto Estado Mayor español, teniente general Díez-Alegría, y el jefe del Estado Mayor francés, general Fourquet. El señor Díez-Alegría asistió a una ceremonia en el Arco del Triunfo para depositar una corona de flores ante la tumba del soldado desconocido. (Página 5.)

● MINISTROS EXTRANJEROS EN ESPAÑA

Tres ministros de países extranjeros se encuentran en España en visita oficial. Ayer llegó el mauritano de Desarrollo, señor Mamadu Ture, que viene invitado por su colega español, señor López Rodó. Los otros dos, el británico Grant, de Comercio e Industria, y el norteamericano Volpe, de Transportes, mantuvieron a lo largo del día diversas reuniones de trabajo con sus colegas españoles. (Página 4.)

● SUBSISTE EL BANCO DE CREDITO A LA CONSTRUCCION

La Comisión de Hacienda de las Cortes continuó ayer el estudio del proyecto de ley sobre la Organización y Régimen de Crédito Oficial. Tras ser aprobado el artículo 14, relativo a la composición y funcionamiento del Consejo General del Instituto de Crédito Oficial, se reanudó el debate en torno a la refundición de los Bancos de Crédito a la Construcción e Hipotecario. Esta tesis, mantenida por la Ponencia, obtuvo 18 votos en contra y 17 a favor. Se mantienen, por tanto, independientes los dos Bancos. (Página 7.)

● PODGORNY EN EL CAIRO

El Jefe del Estado ruso, Nicolai Podgorny, ha llegado a El Cairo. El viaje es, según opinión de todos los comentaristas, un «periplo de esclarecimiento», pues Moscú desea precisiones sobre el supuesto carácter antisoviético del nuevo rumbo impuesto en la RAU por Sadat. Casi al mismo tiempo se anunciaba en la capital egipcia que el ex ministro del Interior, Chaaraui Gomaa, había intentado suicidarse en la prisión y que Sadat había nombrado, interinamente, secretario general de la Unión Socialista Arabe al viceprimer ministro, Aziz Sedik. (Página 13.)

● ARGENTINA: NO APARECE EL CONSUL

Mil quinientos policías, apoyados por efectivos militares, participan en una gigantesca labor de registros domiciliarios en busca del cónsul británico secuestrado por un grupo «guevarista» el domingo pasado. Hasta el momento han sido detenidas más de 150 personas y el Gobierno ha anunciado que actuará con el máximo rigor contra los secuestradores. (Página 12.)

● CONFERENCIA NUCLEAR DE LA OTAN

Ministros de Defensa de ocho países, pertenecientes al grupo de planificación nuclear de la Alianza Atlántica, se han reunido en Baviera para estudiar cuestiones de su competencia. A la sesión de apertura de la reunión asistió Willy Brandt, que reiteró su fidelidad a los principios atlánticos y su convicción de que tal fidelidad es compatible con la distensión europea que él preconiza. (Página 11.)

CAPITULO EN EL ESCORIAL

Su Excelencia el Jefe del Estado, a quien acompañaba el Príncipe de España, presidió ayer el Capítulo de la Orden de San Hermenegildo, celebrado en el Real Monasterio de El Escorial. El Caudillo, Soberano de la Orden, impuso las insignias a los nuevos caballeros, momento que recoge la fotografía. (Foto Contreras.) (Amplia información en la página 5.)

Ayuntamiento de Madrid

Crónica política

EL SOCIALISMO INTEGRADOR BANDERA DESPLEGADA

Juan Aparicio y su crítica al libro de Tomás Borrás sobre Ramiro Ledesma ✻ El Movimiento de 1971 y las aspiraciones jonsistas de 1934 ✻ En las Cortes, la Ponencia, derrotada por los pelos ✻ A punto, el dictamen de la Sección de Contrafuero del Consejo Nacional ✻ Temas para un Pleno de las Cortes

«CUANDO se dice en 1971 que el Movimiento es un socialismo nacional integrador no me asusto, ni me asombro. Es lo que nosotros queríamos en 1934. El espíritu de la justa distribución de la riqueza que se produce en el país es lo que nos movía.» Estas palabras, pronunciadas ayer por un maestro de periodistas, por un viejo jonsista, don **Juan Aparicio**, que hizo la crítica de un libro sobre **Ramiro Ledesma Ramos**, escrito por otro maestro de periodistas, veterano de edad, joven de espíritu y de estilo, **Tomás Borrás**.

Al acto, celebrado en la Editora Nacional, asistió el Vicesecretario General del Movimiento, don **Manuel Valdés Larrañaga**, en representación del Ministro Secretario General. Allí se encontraban caras conocidas de la política española, junto con antiguos jonsistas y familiares de **Ramiro Ledesma**: estaban don **Ramón Serrano Súñer**, don **Ernesto Giménez Caballero**, don **Emiliano Aguado**, don **David Jato**...; estaban jóvenes que no conocieron a **Ramiro Ledesma**, y veteranos camaradas de tiempos difíciles.

Don **Juan Aparicio** tiene una manera peculiar de hablar, como peculiar es su forma de escribir. Habló del libro de **Tomás Borrás**, la biografía más completa que se ha escrito de **Ramiro**. Sobre todo ello se informa en otro lugar del periódico. Pero aquí cabe destacar esa frase del socialismo integrador enunciado por don **Torcuato Fernández Miranda**, que don **Juan Aparicio**, el joven colaborador de **Ramiro**, el articulista de «La Conquista del Estado», enlaza con la aspiración jonsista de una justicia social que es una bandera desplegada permanentemente al viento de España.

POR LOS PELOS

La Ponencia fue derrotada ayer en las Cortes «por los pelos»: 18 votos contra 17. Esto quiere decir que se vuelve al texto primitivo del Gobierno, y que el Banco de Crédito a la Construcción subsiste como entidad oficial de Crédito.

La enmienda de don **Rafael Díez-Llanos**, aceptada y defendida por la Ponencia, que pedía la eliminación del artículo 22 del proyecto de ley de Crédito Oficial del Banco de Crédito a la Construcción, encontró una dura oposición en la Comisión de Hacienda. El resultado es que se volvió al texto del proyecto remitido por el Gobierno a las Cortes, criterio que triunfó por 19 votos contra 15.

Antes, se había perfilado la redacción del artículo 14, pendiente de la inclusión de las Cámaras de Comercio en el Instituto de Crédito Oficial. El autor de la enmienda, don **Antonio Molina Jiménez**, no asistió el lunes a los debates, por encontrarse enfermo, y enfermo acudió ayer, para dar su conformidad a un texto que había sido aceptado «en espíritu», pero que quedaba pendiente de redacción literal.

Se pasó en seguida al artículo 22, y se reprodujo las polémicas del día anterior. Fueron muchos los Procuradores que defendieron la eficacia del Banco de Crédito a la Construcción; otros querían mezclar o fusionar el Banco de Crédito a la Construcción con uno de nueva creación: el de la Vivienda; otros, con el Hipotecario. Don **Angel González Alvarez** denunció el peligro de hacer una mixtura «que por ahí se llama pisto o mermelada». Al final, no hubo mezcla. Y aún queda pendiente otro tema de importancia: si el crédito a la construcción naval será atendido en lo sucesivo por el Banco de Crédito Industrial, como indica el proyecto, o por el Banco de Crédito a la Construcción, como ocurre en la actualidad, y piden muchos Procuradores. Así que hoy habrá un nuevo debate polémico.

CONTRAFUERO

La Sección especial de Contrafuero del Consejo Nacional, presidida por don **José García Hernández**, volverá a reunirse el viernes, a las nueve y media de la mañana, para terminar su dictamen sobre dos recursos de Contrafuero presentados a la Ley Sindical. La Sección ha estudiado también las cuestiones que pudieran suscitarse por el ejercicio del derecho de petición en relación con el recurso de Contrafuero. Hay, como es sabido, competencias de las Cortes y del Consejo Nacional. Hay, al parecer, problemas de plazos que podrían perfilarse en el futuro. Todo ello merece un estudio meditado, para una más positiva acción de estos recursos, de su tramitación y de los acuerdos que hayan de adoptarse.

El informe de la Sección especial de Contrafuero pasará el viernes a la Comisión Permanente del Consejo Nacional. Nada se ha afirmado sobre el resultado de ese informe, aunque todos suponen que los recursos serán desestimados. Pero nadie dudará del minucioso examen, del detenido estudio realizado por la Sección, que ha necesitado de varias reuniones antes de emitir su dictamen.

PLENOS

Además del breve Pleno del Consejo Nacional que está anunciado para mañana, jueves, se habla de una próxima reunión plenaria de la Cámara Legislativa. Todavía no se conocen fechas, pero cabe prever los temas que se llevarán a ese Pleno: los dictámenes recientes de las Comisiones de Presupuestos y de Asuntos Exteriores, el del Plan Sur de Valencia, el Trasvase Tajo-Segura, el de Crédito Oficial, que está en sus últimos tramos, y quizá el de Familias Numerosas, proyecto convocado para mañana. Temas que justifican, por su número y contenido, la convocatoria de una sesión plenaria, a la que es probable se añada otra antes del tradicional paréntesis veraniego.

Alberto DELGADO

PEQUEÑECES

POUPES GONFABLES.—Anuncios en la Prensa francesa. Por 67 francos nuevos usted puede adquirir una muñeca de goma espuma, inflable, de tamaño natural. Si la quiere especial, le cuesta 99 NF. Puede elegir entre cinco modelos: Lola, supuestamente española; Katie, inglesa; Marianne, francesa; Ingrid, sueca, y Lotta, italiana.

Y uno, que ha leído bastante sobre las sutiles diferencias que establecen los franceses entre su erotismo y la pornografía nórdica, se empieza a preguntar si es que la raza de los conquistadores galos está en decadencia o es que ya estamos entrando en el futuro, empezando, claro, por las "sex shop".

GENEROSIDAD. — Una dama, en Albacete, mujer de un trabajador, ha tenido cuatro hijos de un solo parto. La noticia, en toda la Prensa. Así como que a los prolíferos padres les ha visitado el apoderado de una prestigiosa entidad bancaria, o prestamista, para donarles —a los infantes— cuatro cajas de ahorros con una imposición inicial de cien pesetas. ¡Gracias, generosos! La Patria, agradecida, besa vuestras frentes patricias.

PETROLEO. — Los japoneses, dicen, han conseguido fabricar papel de primera calidad a partir del petróleo. Y uno, que siempre ha sospechado que los dos crímenes más aleves que está cometiendo la Humanidad es emplear el carbón y el petróleo para quemar, se pregunta que hasta cuándo seguiremos cometiendo esta barbaridad. A lo mejor hasta que un político clarividente decrete su embargo. Que se prepare a ser llamado comunista por los fabricantes de veinte millones de automóviles anuales.

POLUCION ATMOSFERICA.—No lo comprendía bien hasta que mi amigo madrileño me lo explicó en una sola frase: "Es como si jumeasen los tachines, pero muchos tachines."

PROPUESTA.—A los organizadores de cenas más o menos políticas. Que cenen pan con un arenque y el dinero lo entreguen a los hospitales. Más de uno y más de dos conocemos que no tienen mantas.

CONTRAPROPUESTA. — Que den el pan y el arenque a los enfermos y que sigan cenando.

RECONTRAPROPUESTA.—Que otorguen un lauro de oro al ex ministro que reconozca haberlo hecho mal y otro de platino al oponente que admita poder hacerlo regular.

ANTIRRECONTRAPROPUESTA.—Que el presente articulista asista a una de dichas cenas a condición de que tenga el sonotone cerrado.

TARRAGONA.—Antigua Tarraco, 460.000 votos. Por haber hablado demasiado, ahora se limita a sonreír mefistotélicamente. ¿O se dice mifísticamente? Un momento, que miro el diccionario. No viene. Dice algo de metífico, pero es diferente.

PATINES.—Pueden ser para el hielo y para el cemento. En el primer caso, tienen una cuchilla deslizante; en el segundo, ruedas. Deporte que consiste en pegarle palos a una bola, hasta que entre en una portería. En el hielo, los que parten el bacalao —es razonable— son los canadienses y los rusos. En las ruedas, los portugueses y los españoles.

Y uno anda un poco asombrado viendo que todos los años se montan complicados andamiajes campeoniles con la única finalidad de que, en la postrera jornada, el campeonato se dirima entre lusitanos y carpetovetónicos. ¿No sería más cómodo tirar una moneda al aire?

MAFALDA.—Una pebeta argentina tan terriblemente jaimita que uno se pregunta qué va a suceder cuando aprenda a leer.

MANOLO.—Amiguito de Mafalda. Hijo de un gallego tendero él. Representa el capitalismo. ¡Qué suerte! ¡En la Argentina los gallegos son capitalistas!

SARA.—Amiguita de Mafalda. Tiene complejo de mamaíta burguesa y anda siempre con una muñeca. Pero cuando pasa un pibe interesante, da la muñeca a Mafalda y pone cara virginal e interesante. No cabe duda, Sara será una burguesita excelente.

MAYO.—Un mes en que nunca llueve a gusto de todos. Nosotros, por ejemplo, creemos que llueve demasiado.

VALIENTE.—Era tan, tan valiente, que no se recataba de pensar con la frente muy alta.

ANONIMO.—Carta escrita por un señor que no tuvo ni padre ni madre, con lo cual las teorías de que los niños los trae una cigüeña recobra un insospechado vigor.

HIPOCORISTICO. — Se deriva del griego "hipokoristikós", acariciante y diminutivo de "hypokorizomai", hablar como los niños, o mejor, las niñas, de "kore", niña.

¡Lo que se aprende abriendo un diccionario cuando uno se atranca! De todas formas, uno ya sospechaba algo al respecto. Uno no tiene inconveniente en que Purita sea hipocorística. Pero no aguanta que lo sea Pepe. Los turcos los fabricaban en serie —a los hipocorísticos— y se dice que también en la catedral de Sevilla. Bueno. No; yo no he dicho nada de los políticos, porque el que nos hablen como a unos niños, no quiere decir que hablen como los niños. Que quede claro.

HISOPO.—Una planta labiada, que, aparte de otros usos medicinales y tónicos, servía en las antiguas iglesias para recoger y esparcir el agua bendita. Uno, ingenuo, cree que estudiando el cambio de los hisopos en la Iglesia católica, se tendría la historia de muchos otros cambios. Historia paralela, claro.

Tomás SALVADOR

La Prensa

DIALOGO CON LOS PROCURADORES SUAREZ Y PALOMARES

El diario "Madrid" ha iniciado la publicación de unas entrevistas con Procuradores en Cortes en una serie titulada "Cuatro años de las Cortes Españolas". Abren la encuesta Fernando Suárez y Baldomero Palomares.

FERNANDO SUAREZ

En torno al tema de las próximas elecciones a Procuradores es preguntado el señor Suárez:

«—Hace unas semanas dijo públicamente que de no cambiar mucho las cosas no volvería a presentarse. ¿Por qué? ¿Qué tendría que cambiar?

—Me presenté a las elecciones en 1967 con el sincero afán de colaborar en la evolución del Régimen, garantizando sus indiscutibles valores fundamentales y retocando y actualizando aspectos del mismo que pueden y deben modernizarse. El propio Jefe del Estado lo ha dicho inequívocamente, y creo que ese era el espíritu a que obedeció la Ley Orgánica. He comprobado de cerca resistencias y frenos a esa revolución, inspiradas más en la comodidad inmediata de algunas esferas del "ejecutivo" que en el amplio espíritu patriótico e integrador que se desprende de los mensajes más trascendentales del Generalísimo. Consiguientemente, me parece absurdo colaborar en un desarrollo político que —por lo visto— no desean algunos sectores de quienes tienen necesariamente que propiciarlo. Y lo siento de veras, porque sigo pensando —como en 1967— que se sirve mejor al Régimen buscando la autenticidad y plenitud de sus instituciones y permitiendo que quienes aceptan sin reservas mentales sus Principios discutan sobre las formas eficaces de servirlos, que subordinando esos objetivos al cotidiano empeño de que la autoridad decida lo que se debe hacer y pretenda aparentar que se comparten las decisiones que ha tomado de antemano.»

BALDOMERO PALOMARES

Don Baldomero Palomares opina sobre el tema de la participación y los cauces:

«—Parece que, a juicio de diversos sectores, la cuestión más que de milímetros acá o allá es de cauces amplios para una participación más general. ¿No sugiere eso la proliferación de "cenas políticas", coloquios, correspondencia escrita, etc.?

—Personalmente, no me distingo por asistir a ese tipo de cenas ni por escribir cartas privadas que luego adquieren notoria publicidad. Por ello no dejo de respetar a los que así lo hacen. Yo, que pretendo ser realista, considero que las mesas de los buenos restaurantes siguen estando muy lejos de la realidad social española, y si de cenas para hablar de política se trata, el mantel podríamos extenderlo para que cenara toda España, ¿no?

—No estoy absolutamente de acuerdo en cuanto a lo de la falta de cauces. Personalmente he podido expresar en las Cámaras y en todas partes con entera libertad mis puntos de vista.»

EL MIEDO A LOS PROTESTANTES

Bajo este título escribe Bernardino M. Hernando un artículo en el vespertino «Informaciones», en el que trata del acercamiento, a raíz del Concilio, entre católicos y protestantes. En uno de sus párrafos dice:

«Ya es hora de que estudiemos serenamente lo que de positivo tengan los protestantes. Se han dado grandes pasos, por ejemplo, en el reestudio de la figura de Lutero. Hasta hoy, por desgracia, las relaciones protestantismo-catolicismo se han movido más en un ambiente de polémica absurda, de batallas campales, que de concordia y sincero deseo de buscar juntos la verdad del Evangelio. Con sensatez y buen espíritu no hay por qué tener miedo a los acercamientos. El mismo Pablo VI lo ha dicho al proclamar el diálogo con los protestantes como camino del ecumenismo. También hay que dar los pasos sin ingenuidad ni entusiasmos fáciles. Pero hay que darlos. El orgullo de creer que tenemos «toda la verdad, sólo la verdad y nada más que la verdad» ha hecho mucho daño a los católicos. Un poco más de humildad nos vendría bien. Eso dijeron también Juan XXIII y el Concilio. Y en este aspecto no cabe duda de que la Iglesia anda por caminos «peligrosos». Peligrosos para los que piensan y quieren una Iglesia cerrada y dormida. Pero una Iglesia así no puede ser la de Cristo.»

REIVINDICACION DE LOS PIELES ROJAS

Con el título de «Sombras rojas en América», el diario italiano «La Stampa» escribe:

«Desde hace algunos años, la literatura, el cinematógrafo y el vestuario americano presenta una imagen nueva del piel roja. Ya no es el salvaje que durante dos siglos rechazó el progreso, ni la pieza de anticuario para uso de turistas. Por el contrario, es el heredero de una gran cultura y el exponente de una minoría oprimida, aunque haya sido por «beningn neglect», por negligencia benévola. Su revaluación, primero lenta e incierta, se ha hecho rápida e incondicional. Del piel roja, la juventud americana adquiere hoy un cierto vestuario, el gusto por los colores, incluso el corte del cabello. En las películas, el piel roja aparece como el símbolo de un dilema moral y social. Los libros comienzan a hablar del «genocidio histórico», del «obligado rescate».

Y presenta en cifras esta cuestión. En los Estados Unidos hay medio millón de pieles rojas, divididos en 300 tribus, con 100 lenguas distintas. Corrientes unificadoras —el movimiento indio americano, el Congreso de los indios de América— los están transformando en una fuerza nacional.

Ayuntamiento de Madrid

BENEFICIO DE NUESTRA VISTA

LA agradable moda del «short» ha sido considerada «no grata» en el palacio del Elíseo, en las recepciones ofrecidas por el Presidente de la República francesa, Georges Pompidou. En esos «círculos bien informados», que muchas gentes ingenuas confunden con «círculos viciosos», se dice que el jefe de protocolo ha recibido instrucciones concretas de comunicar a los invitados que tal prenda «no es considerada como vestido de noche». La alta costura no está bien vista en las altas esferas.

Al «short», aunque haya sido aceptado en la llamada Confección de Lujo 71-72 de Turín, se le están poniendo muchos más reparos que a la minifalda. Descubre las mismas cosas que ésta, pero irrita mucho más. Si en vez de llamarles "short", que tiene un deje lúbricamente exótico, se les llamara «pantaloncitos femeninos», quizá no pasase nada. Como en el problema de los partidos políticos y el asociacionismo, lo primero que hay que rehuir es la alarma semántica.

Una furibunda y pudibunda guerra frontal se ha declarado contra la exigua y cómoda prenda. No está mal vista únicamente en el palacio del Elíseo, cosa que, en última instancia, nos traería sin cuidado, sino en la calle. Hace unos días, un grupo de jóvenes adornados con la inapreciable virtud de la castidad arrojaron tinta china en las piernas de una muchacha ataviada con el combatido «short». El suceso ocurrió en América, pero da lo mismo. El moralista oficial se produce en cualquier latitud. No se trata de un gremio, sino de una estirpe. Hace algunos años, una sufragista inglesa apuñaló alevosamente el trasero más ilustre de la pintura universal: el que corresponde a la «Venus del espejo», de Velázquez. La rápida maniobra de la vieja impidió que pudieran intervenir los conserjes del Museo. El cuchillo lo llevaba escondido en el bolso y lo empuñó en un abrir y cerrar de ojos de pintor. Cuando fue reducida el destrozo estaba hecho y la «Venus» legítimamente narcisa presentaba una herida en la región glútea que interesaba todo el lienzo. Quedó como si la hubieran operado de apendicitis dando un rodeo y fue necesaria la actuación de los más expertos restauradores para practicarle la cirugía estética.

No me atrevo a participar de la opinión de los que estiman que la moral así entendida es «la forma más cruel de la maldad», pero sí es un hecho probado que, cuando se habla de moral, el que lo hace se refiere principalmente a la ajena. Como casi todos los regímenes alimenticios, prohíbe sólo lo bueno y jamás se dictan normas para impedir los atuendos horrorosos, sino aquellos que benefician nuestra vista.

La moda, que debe seguirse a prudente distancia, tiene mucho de flujo y reflujo de marea. Hay modistas mal intencionados o con ocultos resentimientos hacia la mujer que intentan de vez en cuando ridiculizarla, pero, en general, la moda va y viene como un perro y no hay más que esperar para volver a «estar a la moda». En el hombre es muy estable y monótona, pero en la mujer hace tiempo que ha perdido funcionalidad y ha derivado por caminos exclusivamente estéticos: arte de cubrir y descubrir. En mi opinión, la túnica está sin superar todavía. En cuanto a elegancia, no creo que la Humanidad haya ido más lejos, pero es evidente que estorbaría en el momento de cambiar de velocidad.

¿Qué es una moda pornográfica? Quizá sólo las definitivamente ridículas o las que acotan mucho el número de usuarias. (Me decía Edgar Neville una vez que el «monokini» no era deseable que se impusiera, no sólo porque quitaba misterio, sino porque no hay que estar viendo a todas horas la caída del imperio romano.) Está claro que se ha producido una desamortización de parcelas del cuerpo femenino. El movimiento es imparable y luchar contra determinada prenda equivale a ponerla de moda. Amén.

Manuel ALCANTARA

"Chauvinismo" europeo

ANTE la reciente crisis monetaria internacional, Europa (cuando menos la de los seis) fue incapaz de adoptar una política común o comunitaria, dividiéndose los países miembros en dos grupos y provocando por ello una gran decepción entre quienes creían que la idea de la unidad europea se impondría a los meros intereses nacionales.

Ante la muy problemática posibilidad de que el Senado de los Estados Unidos aprobase la 'enmienda Mansfield", sobre la repatriación de la mitad de las tropas americanas que están estacionadas en Europa, ésta reaccionó con ansiedad y temor, evidenciando su dependencia de los Estados Unidos en materias de defensa.

En ambos casos, Europa se enfrentó con los Estados Unidos, sometiéndose a un "test" ácido sus "estructuras de dependencia" respecto al gigante del otro lado del Atlántico. En ambas ocasiones se vió claramente que esas "estructuras de dependencia" se mantienen en pie. El dólar no fue devaluado, y cuando en las capitales europeas se supo que la enmienda Mansfield había sido derrotada, el alivio en Europa fue audible.

Estando así las cosas, hemos de preguntarnos en qué se fundan las reclamaciones de "independencia" y "soberanía" de Europa, de ocupar un puesto de igual a igual entre Rusia y los Estados Unidos, cuando el dólar continúa arbitrando en el sistema monetario internacional, regulando el curso de las otras monedas europeas y cuando es bien notorio que sin la protección de la "sombrilla nuclear" norteamericana Europa quedaría enteramente a merced de la Unión Soviética. Si de ninguna nación podríamos decir con verdad que es "independiente y soberana" con tales dependencias de otra potencia extra-europea, menos podríamos decirlo de Europa, que aún hoy necesitaría de mil reajustes y coordinaciones antes de que pudiese echar a andar como la más suelta de las confederaciones de Estados.

Es evidente para nosotros que Europa, si de verdad aspira a una identidad propia, de igual a igual con la Unión Soviética y los Estados Unidos, tiene que romper esas "estructuras de dependencia" a que venimos refiriéndonos, hallando un signo monetario europeo común, liberado de los acuerdos de Bretton Woods y creando su propio "detterrent" nuclear, conjuntando y expansionando las fuerzas nucleares francesas e inglesas. Seguramente, el desarrollo de estas dos iniciativas se haría a expensas del nivel de vida europeo, que en buena parte ha sido posible gracias a que los países de la Comunidad no se han visto obligados, como Rusia y los Estados Unidos, a sufragar los gastos abrasivos de una tecnología militar en constante expansión. Pero, ¿hay otro camino?

No lo hay y las opciones son claras: Europa tiene que elegir entre la "fórmula" alemana, de convertirse —como se ha dicho de la Alemania Federal— en un gigante económico y un pigmeo militar, o la "fórmula" soviética, tal y como quedó expresada por W. W. Rostow en "The Stages of Economic Growth": postergando el consumo en beneficio del poderío militar. Sólo los Estados Unidos, hasta la fecha, pero resistiéndose cada vez más, han podido compatibilizar un alto nivel de vida con un enorme aparato militar; Rusia no ha podido hacerlo y mucho nos tememos que la Europa comunitaria, dados sus actuales niveles de renta, tampoco podría hacerlo. Los europeos tendrán que elegir, en una palabra, entre la buena vida y las austeridades que hoy exige la flexión del músculo militar, y esto es tal vez más de lo que se le puede exigir a unos países que se han habituado a vivir bajo la protección de los Estados Unidos, defensivamente hablando, y que han llegado a una gran prosperidad sin los sacrificios que han tenido y tienen que hacer rusos y norteamericanos para mantenerse en ese rango de "superpotencias" a que aspira a Europa. ¿Aspira de verdad? Tal vez: pero la crisis monetaria y la "enmienda Mansfield" nos mostraron a una Europa bastante desunida y replegándose ante el doble desafío norteamericano. Nadie podría negar estos hechos.

En cambio, sí ha prosperado mucho en estos últimos tiempos una cierta retórica europea anti-norteamericana, que postula a Europa como "tercera potencia" independiente por igual de Washington y Moscú, y que la gente parece creerse, y una "Europa para los europeos", y hasta un cierto "chauvinismo" europeo, que se manifestó hace unos días ante la eventualidad de que el inglés —"idioma norteamericano", dijo alguien— acabase desplazando al francés como lengua oficial comunitaria.

Como europeo que soy, me gustaría esa Europa fuerte, unida e independiente con la que toda mi vida he soñado, cuando los "europeístas" éramos contemplados como ejemplares de una fauna exótica y utópica. Pero al lado de esa retórica a que me refería, y que descansa en simples emociones y abstractos deseos, veo aguantar intactas las "estructuras de dependencia" de los Estados Unidos. Muchos anatemas se oyen hoy en Europa contra la "cocacolización", contra la "colonización" económica, contra la marea de dólares americanos. Pero ningún país europeo, que yo sepa, ha tenido el valor de hacer lo que están haciendo pequeñas y subdesarrolladas repúblicas hispanoamericanas, expropiando y nacionalizando compañías norteamericanas; es decir, comprando su soberanía e independencia con un esfuerzo desesperado y comprometido, que contrasta con el "¡sálvese quien pueda!" de Europa a la hora de hacerle cara al dólar USA.

Manuel BLANCO TOBIO

LA FAMILIA

LA familia es la institución base de la sociedad. Este principio está sentado por cualquier Estado moderno. Es el germen natural y primario de toda comunidad humana. Pero la familia, en la sociedad actual y desde hace algunos años, se encuentra en crisis; crisis motivada por una serie de causas que surgen como consecuencia de la familia, un núcleo vivo dentro de la sociedad y de su misma evolución interna. La sociedad está en transformación y su célula originaria debe estarlo también. Pero junto a esa transformación lógica, natural, están surgiendo elementos exteriores a la propia entidad familiar que tratan de disgregarla, de deshacerla. Esto es una realidad a la que no cabe ignorar, sino oponer los valores más trascendentes de esta institución, potenciar al máximo sus virtudes y actuar con firmeza al servicio de la colectividad, porque de ello depende su estabilidad. Es ésta una responsabilidad que compete al Estado, ya que al potenciar la familia no se hace otra cosa que potenciar a la nación, al propio Estado que la configura y, en definitiva, a la comunidad internacional. Si se destruyen los valores tradicionales del núcleo familiar, estamos destruyendo a la propia sociedad, pues le quitamos su base.

Durante la primera semana de junio se va a celebrar en Madrid la Conferencia Internacional de la Familia, organizada por la UIOF (Unión Internacional de Organismos Familiares), entidad que agrupa a casi todos los países occidentales y a la mayoría de sus asociaciones de orden familiar. España estará representada por la Delegación Nacional de la Familia, que depende de la Secretaría General del Movimiento. A esta importante Conferencia Internacional asistirán personalidades del mundo entero, personalidades preocupadas por la evolución de la familia, y se han de tratar problemas de indudable importancia, temas acordes con la coyuntura momentánea de los pueblos, del hombre de nuestro tiempo, inmerso en la «sociedad de consumo» que le marca, le condiciona, sin olvidar el programa que, cara al futuro, debe realizar la familia. Temas sugestivos, temas candentes, temas de hoy para una familia de hoy.

Ayuntamiento de Madrid

«ESPAÑA Y MAURITANIA TIENEN MUCHO QUE HACER EN COMUN»

Llegó a Madrid, en visita oficial, invitado por el Ministro Comisario del Plan de Desarrollo, el ministro de Desarrollo mauritano

◆ *Los Ministros español de Asuntos Exteriores, señor López Bravo, y de Guinea de Obras Públicas, Vivienda y Transportes, señor Oyono Alogo, presiden la reunión de trabajo de las delegaciones de ambos países, en el curso de la visita que realiza a España una misión de Guinea Ecuatorial. (Cifra Gráfica)*

MADRID. (Pyresa.)—«Me encuentro aquí para reafirmar y continuar la historia que une a nuestros dos países», dijo en la mañana de ayer el ministro de Mauritania de Planificación y Desarrollo, señor Toure Mamadou, minutos después de llegar a Barajas para permanecer en España hasta el próximo viernes. El señor Toure Mamadou, a quien acompañaba el embajador mauritano en Túnez y los directores generales de Planificación y Desarrollo y de Agricultura de su país, fue recibido en el aeropuerto de Barajas por su anfitrión, el Ministro español Comisario del Plan de Desarrollo, don Laureano López Rodó.

El señor Toure Mamadou, en sus primeras declaraciones, después de llegar a Madrid dijo que venía a España con gran satisfacción, para responder a la invitación hecha por su colega, señor López Rodó, y que visitaría nuestro país con gran placer, ya que dijo: «Para nosotros, los africanos, y particularmente para los mauritanos, en España no nos sentimos completamente extranjeros.»

Se refirió a los lazos históricos que unen a nuestros dos países, y añadió: «Si se considera la historia reciente, podemos decir, en lo que respecta a nuestra independencia, que hemos tenido con España muy buenas relaciones.»

En cuanto al programa de su visita, manifestó: «Durante mi estancia en España pienso entrevistarme con el señor López Rodó, sobre asuntos de interés común para nuestros departamentos.» «Pienso —añadió— que en este terreno hay mucho que hacer en común entre España y Mauritania. Espero que la acción que realicemos será beneficiosa para los dos países.»

Por último, el ministro mauritano de Planificación y Desarrollo, expresó su deseo de transmitir a los miembros del Gobierno español el saludo del Gobierno y pueblo mauritanos.

Acuerdo de cooperación España - Marruecos

MADRID. (Pyresa.)—Ha regresado de Rabat la misión española que, presidida por el director general de Relaciones Económicas Internacionales, don José Luis Cerón Ayuso, ha firmado un nuevo acuerdo de cooperación económica entre España y Marruecos, que debe ahora ser rubricado por el Consejo de Ministros.

Dicho acuerdo consta de dos partes: una comercial y otra de cooperación. En el aspecto comercial, el acuerdo establece la supresión del «clearing» entre ambos países, sustituido por el sistema de pagos en moneda de libre convertibilidad. Al mismo tiempo, España y Marruecos establecen en el intercambio de mercancías la cláusula de nación más favorecida, dentro del acuerdo del régimen establecido por la OCDE.

En el terreno de la cooperación económica se precisan como posibles campos de actuación la industria, la agricultura, el turismo, la pesca y la minería.

El desarrollo de estas negociaciones, inscritas en el marco de actuación de la Comisión Intergubernamental Permanente, constituida a raíz de la última visita a Rabat del Ministro de Asuntos Exteriores, don Gregorio López Bravo, ha sido llevado a cabo por el Comité económico y financiero, que justamente con el técnico-cultural fueron establecidos entonces. Ahora se han creado tres subcomités —industria, agricultura y turismo— que estudiarán la realización de proyectos concretos de cooperación en los citados sectores.

Próximamente se reunirá también el Cómite técnico-cultural que podrá a su vez desarrollar nuevas perspectivas a semejanza de las logradas en el campo económico y financiero.

Comenzaron las conversaciones hispano-guineanas

MADRID. (Cifra.)—En la mañana de ayer, en el salón de Embajadores del palacio de Santa Cruz, se celebró, bajo la presidencia del Ministro de Asuntos Exteriores, señor López Bravo, la primera sesión de la ronda de negociaciones que abarcan los principales aspectos de las relaciones hispano-guineanas.

La delegación española está presidida por el Subsecretario de Asuntos Exteriores, señor Fernández Valderrama, y forman parte de ella representantes de la Presidencia del Gobierno y de los Ministerios de Asuntos Exteriores, Justicia, Gobernación, Educación y Ciencia, Hacienda, Comercio e Información y Turismo, así como de las Subsecretarías de Aviación Civil y de la Marina Mercante y de la Comisaría de Abastecimientos y Transportes.

Preside la delegación de Guinea Ecuatorial el Ministro de Obras Públicas, Transportes y Vivienda y en funciones de Asuntos Exteriores, señor Oyono, y forman parte de ella, entre otras personalidades, el secretario general técnico de la Presidencia de la República y el Jefe de la Casa Civil del Presidente.

Mortes recibió al ministro guineano

MADRID. (Cifra.) — El Ministro de la Vivienda, don Vicente Mortes, recibió ayer tarde en su despacho oficial al señor Oyono Alongo, ministro de Obras Públicas, Transportes y Vivienda, encargado interinamente de Asuntos Exteriores de la República Ecuatorial de Guinea.

Acompañaban al señor Oyono el secretario general de la Presidencia de la República y el embajador español en Santa Isabel, señor López Herce.

Durante la entrevista ambos ministros mantuvieron un amplio cambio de impresiones sobre problemas de vivienda en la República Ecuatorial de Guinea, y entre los asuntos tratados figura el posible asesoramiento de España a dicha República en materia de vivienda.

PARAFLU-12

El primer Super-Refrigerante para radiadores.

¡CONDUCTOR!

Si este verano quiere obtener el máximo rendimiento de su motor, no ponga agua en su radiador o circuito sellado, sustituya el anticongelante por super-refrigerante PARAFLU-12, sea cual sea su tipo de vehículo.

El PARAFLU-12 es un super-refrigerante, especial para verano, que proporciona una refrigeración máxima y evita los recalentamientos del motor.

El super-refrigerante PARAFLU-12 protege además contra la corrosión y oxidación del circuito de refrigeración y no forma incrustaciones.

RECOMENDAMOS:

1 MAYO: SUPER-REFRIGERANTE PARAFLU-12

1 OCTUBRE: ANTICONGELANTE PARAFLU-11

DYNAMIC, SAE

JORNADAS DE TRABAJO DE VOLPE Y GRANT

● Los ministros USA y británico mantuvieron diversas entrevistas con sus colegas españoles

MADRID. (De nuestra Redacción y resumen de Cifra y Pyresa.)—El secretario de Transportes de Estados Unidos tuvo, durante el día de ayer, una apretada jornada de trabajo en Madrid. Por la mañana, el señor Volpe visitó a los Ministros del Aire y Obras Públicas, y, más tarde, en unión del primero, visitó las instalaciones del aeropuerto de Madrid-Barajas. En estas dos entrevistas, el político norteamericano estuvo acompañado por el embajador de Estados Unidos en España, señor Robert Hill.

Con el Ministro español del Aire, teniente general Julio Salvador Díez-Benjumea, el señor Volpe abordó temas relativos al intercambio en materia de transportes entre ambos países.

Con el Ministro de Obras Públicas

Posteriormente, el señor Volpe fue recibido por el Ministro de Obras Públicas, don Gonzalo Fernández de la Mora, en su despacho oficial. Ambos políticos celebraron una reunión de unos 35 minutos sobre temas relativos a las materias de su Departamento, terminada la cual iniciaron una reunión de trabajo con expertos en ransportes de los dos países, reunión que tuvo una duración aproximada de hora y media y a lo largo de la cual el señor Fernández de la Mora explicó al señor Volpe la política de su Departamento. En la sesión de trabajo estaban presentes, por parte española, representantes de las Direcciones Generales de Carreteras y de Transportes Terrestres, de la Renfe, del Consejo Superior de Transportes Terrestres y de la Secretaría General Técnica. El señor Volpe, por su parte, estuvo acompañado por altos funcionarios de la embajada de su país y por los técnicos que le acompañan en el viaje.

Visita a Barajas

A primeras horas de la tarde, el señor Volpe se trasladó al aeropuerto de Madrid - Barajas, en donde visitó la terminal de carga y se interesó por diversos proyectos, que, en materia de transporte aéreo, tiene en proyecto o en desarrollo la Subsecretaría de Aviación Civil. El secretario estadounidense estuvo acompañado por el Ministro español del Aire, teniente general Julio Salvador Díez-Benjumea, y por el presidente del Consejo de Administración de Iberia, señor Romeo Gorría.

El Ministro español explicó a su colega estadounidense, sobre una maqueta, lo que será el nuevo terminal de tráfico internacional de Barajas, cuya construcción necesitará una inversión de unos 900 millones de pesetas y dos años de ejecución.

Actividad del ministro inglés de Comercio e Industria

También ha sido intensa la jornada de ayer para el ministro parlamentario británico de Comercio e Industria, señor Anthony Grant.

A lo largo de la mañana se entrevistó con sus colegas españoles de Comercio, señor Fontana Codina, y de Industria, señor López de Letona. Con el primero analizó la evolución de los intercambios entre los dos países y las posibles vías para su desarrollo, y con el segundo, la posible participación conjunta hispano-inglesa en proyectos industriales; el señor Grant manifestó el interés de los industriales británicos por invertir en nuestro país.

Por la tarde, el señor Grant se entrevistó con el Ministro Comisario del Plan de Desarrollo, señor López Rodó, con quien permaneció reunido por espacio de una hora.

En las Cortes

También en la mañana de ayer, el señor Grant giró una visita a las Cortes Españolas, en donde fue recibido por el Presidente, señor Rodríguez de Valcárcel. El ministro británico iba acompañado, como en anteriores visitas, por el embajador de su país en España, sir John Russell. El Presidente de las Cortes explicó a sus visitantes la organización y funcionamiento del sistema legislativo español, y recorrió con ellos diversas dependencias del edificio.

Walter Hallstein, en Barcelona

EL INGRESO EN LA CEE ARRASARIA LA ECONOMIA ESPAÑOLA

BARCELONA. (Cifra.)—Si España ingresara en estos momentos en la Comunidad Europea, la economía española podría verse arrasada al tener que competir en una confrontación imposible con la economía liberal que en materia de exportaciones de libre competencia tendría que mantener con países superindustrializados. Por tanto, el ingreso de España en el Mercado Común Europeo ha de ser fruto de una evolución en diferentes etapas", dijo al mediodía de ayer, en el transcurso de una rueda de Prensa, el profesor alemán Walter Hallstein, considerado como el "padre del Mercado Común Europeo".

Con Ullastres

Refiriéndose a sus conversaciones con Alberto Ullastres, Walter Hallstein manifestó:

«Me entrevisté ayer con Ullastres y no hemos podido volver a reunirnos hoy porque he sucumbido a la tentación de visitar el Museo Picasso de Barcelona. De cualquier forma, pronto volveré a hablar con Ullastres, en Bonn o Bruselas, adonde se desplaza prácticamente cada quince días.»

Al ser preguntado acerca de si la entrada de España en la Comunidad Europea dependía exclusivamente de razones de tipo político, Hallstein contestó:

«No lo creo. Lo cierto es que la situación actual de la economía española no resistiría al enfrentamiento con la de otros países del Mercado Común. España debe llegar a alcanzar un cierto nivel económico - comercial - industrial para entrar en el Mercado Común. En estos momentos, en la Comunidad Europea tenemos a miles de trabajadores españoles que están trabajando perfectamente, y la Comunidad ha tomado la importante decisión de abrirse a España, sobre todo, en materia de inversiones. Ahora, su país ha de esforzarse. No crean que el auge de la Comunidad nos ha sido regalado, sobre todo, en materia de abrir las fronteras.»

Refiriéndose al acuerdo preferencial firmado entre el Mercado Común y España, Walter Hallstein afirmó:

«Es un punto decisivo para que España pueda hacer frente a la competencia libre vigente en la Comunidad Europea. El acuerdo preferencial es el primer paso, y durante este tiempo la Comunidad abrirá sus mercados a los productos españoles, sin exigir contraprestaciones. Deseamos estimular la producción industrial en España, hacer que el mercado sea más amplio. En cuanto al interrogante planteado acerca de cuándo España podrá entrar en el Mercado Común, creo que no puede contestar nadie absolutamente en el mundo. Sería injusto que la economía española quedara destruida. No perseguimos convertir a España en una colonia industrial de los países superdesarrollados, sino prepararla y equiparla para que entre en el Mercado Común con todas las prerrogativas favorables. Fíjense en el ejemplo de Italia, que es el segundo milagro económico de la posguerra.»

✱ SOLICITUD AL GOBIERNO

QUE SE ANULEN LAS ULTIMAS ORDENES SOBRE TRANSPORTES

✱ LO PIDEN LOS JURADOS DE EMPRESA DE ENASA, MOTOR IBERICA Y CISPALSA

BARCELONA. (Pyresa.) — Se han reunido los Jurados de Empresa de ENASA (Pegaso), Motor Ibérica y Cispalsa, a fin de estudiar las recientes órdenes del Ministerio de Obras Públicas en materia de transportes, cuyas derivaciones afectan a numerosas industrias del metal y que, a juicio de los representantes sociales, pueden provocar expedientes de crisis, reducción de plantillas y, en algunos casos, cierre de Empresas.

Los drigentes obreros siderometalúrgicos asistentes a dicha reunión acordaron expresar su preocupación y solicitar del Gobierno la suspensión de dichas órdenes ministeriales.

Jornadas de SERCOBE

MADRID. (Resumen de Cifra.) Los condicionamientos financieros, tecnológicos y estructurales del sector de bienes de equipo ante el III Plan de Desarrollo es el tema de las VII Jornadas de SERCOBE, que se inauguraron ayer tarde en el Sindicato Nacional del Metal, bajo la presidencia del Secretario General de la Organización Sindical, Rodolfo Martín Villa, en representación del Ministro de Relaciones Sindicales.

Martín Villa puso de manifiesto que los empresarios españoles tienen que hacer frente al reto del Mercado Común para situarse a nivel de las Empresas comunitarias.

Ayuntamiento de Madrid

● EN EL MONASTERIO DE EL ESCORIAL

FRANCO PRESIDIO EL CAPITULO DE LA ORDEN DE SAN HERMENEGILDO

♦ *El Caudillo penetra en la iglesia del Monasterio de El Escorial bajo palio portado por Caballeros de la Real y Militar Orden de San Hermenegildo. (Foto Contreras.)*

SAN LORENZO DE EL ESCORIAL. (Cifra.)—El Jefe del Estado y Soberano de la Real y Militar Orden de San Hermenegildo recibió en la mañana de ayer en el Real Monasterio la reunión del Capítulo de la misma.

A las once, el Caudillo llegó a la lonja. Vestía uniforme de Capitán General y lucía sobre su pecho las grandes cruces de la Orden de San Fernando y de la de San Hermenegildo. En otros coches seguían al Generalísimo los jefes de sus Casas Militar y Civil y segundo jefe de esta última.

Momentos antes hizo su entrada en la lonja el estandarte del Capítulo portado por el caballero laureado de San Fernando y Medalla Militar individual, Antonio Alemán Ramírez, teniente coronel jefe del batallón de Infantería del Ministerio del Ejército, escoltado por Eduardo de Velasco Gómez, capitán de fragata, y José Oltra Menéndez, teniente coronel del Ejército del Aire, seguidos del Gran Canciller de la Orden, presidente del Consejo Supremo de Justicia Militar, teniente general Luis Angel Urbez, a quien acompañaban sus ayudantes.

Rindió honores al estandarte, mientras se interpretaba el Himno Nacional, una compañía del Regimiento Inmemorial número 1, con escuadra de gastadores, banda y música. El estandarte fue situado a continuación de dichas fuerzas. Seguidamente se situaron en espera de la llegada del Caudillo. El Príncipe de España; el Ministro de la Gobernación, Tomás Garicano Goñi; Capitán General, Camilo Alonso Vega, y grandes cruces de la Orden, así como el Alcalde de este Real Sitio, Ricardo Fernández Ruiz-Capilla, y administrador del Patrimonio Nacional, Anselmo Toldos García Romeral.

El Jefe del Estado, al descender del coche, fue cumplimentado por el Ministro de Marina y el Capitán General de la I Región Militar, Tomás García Rebull. El Caudillo, desde un podio, escuchó el Himno Nacional y seguidamente pasó revista a las fuerzas que le habían rendido honores, en compañía del Ministro de Marina y del Capitán General de la I Región Militar. Acto seguido, el Generalísimo fue cumplimentado por el Príncipe Juan Carlos, Ministro de la Gobernación y demás autoridades anteriormente mencionadas.

El Gran Canciller y dos caballeros grandes cruces precedidos del estandarte y miembros integrantes de la escolta se adelantaron hacia Su Excelencia. El estandarte fue inclinado ante el Caudillo y seguidamente colocado en el Patio de los Reyes, a la cabeza de la formación y en la que se hallaban los caballeros grandes cruces pertenecientes al Capítulo, así como la Comunidad agustiniana en pleno. En la procesión figuraba también el templete con las reliquias de San Hermenegildo, a la que daban escolta seis caballeros grandes cruces; generales de división Antonio García Navarro, Carlos Hernández Risueño, Antonio Gómez Goya y Miguel Orduña López; vicealmirante Joaquín Cervera y Cervera y general auditor del Aire, Camilo Julia y Bacardi. La reliquia era portada por frailes de la Comunidad.

Inmediatamente el Jefe del Estado penetró en el Patio de los Reyes y de nuevo se organizó la procesión con el siguiente orden: estandarte y su escolta, Gran Canciller con sus ayudantes, Comunidad religiosa, Jefe del Estado, que portaba la reliquia bajo palio, acompañado del Prior de la Comunidad, Príncipe de España, Ministro de la Gobernación, Ministro de Marina, autoridades citadas y caballeros capitulares.

En la Basílica

En la Basílica, el Generalísimo se dirigió al presbiterio y ocupó un sitial al lado del Evangelio. Detrás se colocaron los jefes de sus Casas Militar y Civil. Enfrente, en representación del Vicario General Castrense, se situó el Prior del monasterio, en quien aquél había delegado. El estandarte fue colocado cerca del Caudillo y la reliquia del Santo, junto al Prior. El Príncipe de España ocupó otro sitial, también en lugar preferente, y detrás el jefe de su casa y ayudantes. A continuación, los Ministros de Marina y de la Gobernación; Capitán General, Alonso Vega; Ministro togado Raimundo Fernández-Cuesta; el Gran Canciller de la Orden, y tenientes generales grandes cruces. En el lado de la Epístola, el teniente general Gómez de Zamalloa, Carlos de Borbón dos Sicilias, duque de Calabria, Luis de Baviera y Borbón, marqués de Lozoya, duque de las Torres, marqueses de Morbecq y de la Casa Valdés y Sales, así como otras personalidades representantes de las Ordenes de San Fernando, Santiago, Calatrava, Alcántara, Montesa, Malta, etcétera. Los jefes de los Estados Mayores de Tierra, Mar y Aire, almirantes, generales, vicealmirantes e invitados, y, por último, autoridades civiles, caballeros de San Hermenegildo e invitados. En el pasillo central de la Basílica ocuparon lugares los caballeros grandes cruces, placas y cruces que forman el Capítulo.

Vela al Santísimo

Acto seguido fue oficiada una misa con órgano y motetes. Al iniciarse el Sanctus, seis caballeros grandes cruces subieron hasta el presbiterio y uno a uno saludaron con una inclinación de cabeza al Jefe del Estado, Soberano de la Orden, así como a la reliquia, arrodillándose después ante ésta. Ujieres del Consejo Supremo hicieron entrega a aquéllos de las velas o hachones y comenzó la vela al Santísimo durante la ceremonia de consagración. Terminada ésta, los seis grandes cruces regresaron a sus puestos con igual ceremonial.

Finalizada la misa, el Capítulo, también procesionalmente, se trasladó a la iglesia vieja, en la que quedó reunido.

El Jefe del Estado y Soberano de la Real y Militar Orden de San Hermenegildo, se situó en el Trono. En el centro fue colocada una mesa con el expediente que había de relatarse y que correspondía al teniente legionario Antonio López Obregón, así como las oportunas bolas blancas y negras, junto con las bolsas precisas para la votación. Tras la Mesa se situaron los secretarios de la Asamblea y del Capítulo, así como el Relator de la Orden, y detrás el Prior, que ostentaba la representación del arzobispo Vicario General Castrense.

En la foto, el Caudillo dirigiéndose a la iglesia vieja del Monasterio, donde se celebró el Capítulo

Reunión del Capítulo

Se inició el acto por el Soberano con la fórmula de ritual: «Queda reunido el Capítulo de la Real y Militar Orden de San Hermenegildo. Sentaos.» Inmediatamente fue desalojada la sala, ya que el Capítulo se realiza en forma secreta.

El Jefe del Estado, terminada la ceremonia, impuso la Gran Cruz al Auditor General Féliz Fernández Tejedor, al general subinspector Santiago Zas Rodríguez y al intendente Plácido Martín Sampedro. También fueron condecorados con cruces sencillas el comandante Manuel Sosa Casado y los capitanes José Jiménez Pérez de la Raya y Leoncio Gómez Reina.

El Gran Canciller, teniente general Luis Angel Urbez, pronunció un discurso, finalizado el cual el Jefe del Estado y Soberano de la Orden declaró clausurado el Capítulo.

Momentos después, el Generalísimo abandonó el Real Sitio con los mismos honores que a su llegada, y entre grandes aclamaciones y vítores de «¡Franco, Franco, Franco!» por parte del público que se había estacionado en la explanada del Monasterio.

Tradicionalmente los Capítulos de la Real y Militar Orden de San Hermenegildo se celebran en el Monasterio de El Escorial porque en él se conserva la reliquia del Santo, consistente en un cráneo, dentro de un templete, reliquia que fue trasladada aquí por orden del Rey Felipe II en 1585 desde el Monasterio de Sigena (Huesca), y también por hallarse en el Panteón de Reyes los restos del Monarca fundador de la Orden de San Hermenegildo, así como la de San Fernando, Fernando VII.

Condecoración malagueña a Franco y al Príncipe

MALAGA. (Cifra.)—Para ofrecer hoy al Jefe del Estado y al Príncipe de España la Medalla de Oro de la Agrupación de Cofradías de la Semana Santa de Málaga, salió ayer para Madrid la Junta de Gobierno de la entidad.

Presiden la expedición el Gobernador Civil, don Víctor Arroyo, y el Alcalde malagueño, don Cayetano Utrera.

N. de la R.

La Real y Militar Orden de San Hermenegildo fue fundada en 1815 y nació vinculada a la de San Fernando, en las Cortes de Cádiz. Ambas Ordenes fueron separadas posteriormente, quedando la de San Fernando destinada a premiar los hechos gloriosos realizados en acción de guerra y la de San Hermenegildo para recompensar la abnegación en el servicio y el cumplimiento escrupuloso de los deberes militares en todo tiempo, por lo que se exige que la hoja de servicios de los jefes y oficiales a que ha de concederse permanezca limpia de toda nota desfavorable.

La Orden de San Hermenegildo está concebida en forma de Orden Militar y posee la organización y protocolo de las mismas. La integran el Soberano, el Gran Canciller, el Capítulo, Asamblea y Enseñanza. Las Grandes Cruces se otorgan a los cuarenta años de servicio, la Plaza a los treinta y cinco y la Cruz de Caballero a los veinticinco. El grado de Soberano corresponde preceptivamente al Jefe del Estado y el de Gran Canciller al Presidente del Consejo Supremo de Justicia Militar.

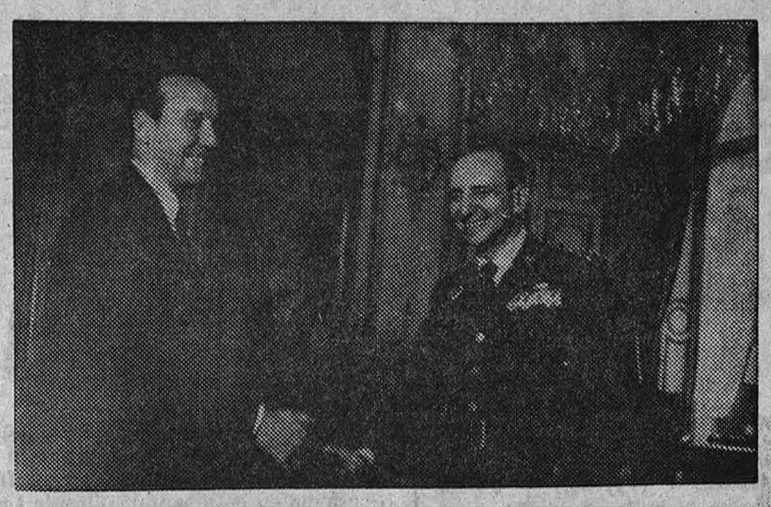

♦ *Michel Debré saluda al teniente general Díaz-Alegría*

Firmado por Díez-Alegría en París

ACUERDO MILITAR FRANCO-ESPAÑOL

PARIS. (Efe.) — Un acuerdo bilateral de intercambios militares fue firmado ayer en París por el jefe del Alto Estado Mayor español, teniente general Díez-Alegría, y el jefe del Estado Mayor francés, general Miguel Fourquet, según se anunció en medios autorizados.

También ayer el teniente general Díez-Alegría visitó al ministro de Defensa, Michel Debré, en el hotel de Brienne, residencia privada del ministro. Al término de la visita, el jefe del Alto Estado Mayor español dijo a un redactor de Efe que esta visita a Francia y las cordiales entrevistas que ha mantenido con el ministro francés de Defensa y con el general Fourquet no constituyen más que un nuevo jalón en las excelentes relaciones que unen a Francia y a España.

El teniente general Díez-Alegría realiza actualmente en Francia una visita de carácter oficial como invitado del general Fourquet, jefe del Estado Mayor francés. La visita finalizará el próximo sábado, día 29.

En el Arco del Triunfo

El jefe del Alto Estado Mayor español, teniente general Manuel Díez-Alegría, asistió ayer a una ceremonia en el Arco del Triunfo de París, para depositar una corona de flores ante la tumba del soldado desconocido.

El teniente general Díez-Alegría llegó acompañado por el embajador de España en París, Pedro Cortina Mauri. Tras ser saludado por el gobernador adjunto militar de París, general Galharague, altas jerarquías del Ejército francés, miembros de la Embajada española y los agregados militares de los otros tres ejércitos, el jefe del Alto Estado Mayor español pasó revista a una compañía de la Guardia Republicana, con bandera y banda de música, que rindió honores.

Después de escuchar los Himnos Nacionales de España y Francia, el teniente general Díez-Alegría, acompañado por los agregados militares, teniente coronel don Rafael Allende Salazar, capitán de navío don Ricardo Mínguez y teniente coronel don Jesús Bengoechea, y por los miembros de su séquito, depositó una corona de flores amarillas y rojas, con una cinta con los colores nacionales españoles, ante la tumba del soldado desconocido.

El jefe del Alto Estado Mayor español, tras guardar un minuto de silencio, mientras la banda de música interpretaba el «Toque de Oración», firmó en el libro de honor del Arco del Triunfo.

La ceremonia se prolongó unos seis minutos.

LOS NOMBRES

JEAN REY: CONFERENCIAS EN BARCELONA

JEAN REY, ex presidente de la Comisión Europea de la Comunidad Económica y actual presidente del Movimiento Liberal para Europa Unida, pronunciará mañana dos conferencias en Barcelona. La primera de estas disertaciones en la sede de la Liga Europea de Cooperación Económica, versará sobre el tema «La Europa de los Seis». la Europa de los Diez y España». La segunda tendrá por escenario el Instituto de Estudios Superiores de la Empresa.

VON EULER: RUEDA DE PRENSA EN MADRID

ULF VON EULER, Premio Nobel de Medicina 1970, profesor de Fisiología en el Instituto Karolinska de Estocolmo y presidente de la Fundación Nobel desde 1965, sostuvo ayer una rueda de Prensa con los informadores madrileños para dar cuenta del desarrollo de sus investigaciones en el campo de la adrenalina, noradrenalina y dopamina, las llamadas hormonas de la emoción. El señor Euler pronunciará una conferencia el próximo viernes en la clausura del IV Curso Internacional de Endocrinología Clínica que se desarrolla en el ambulatorio de la Seguridad Social «Hermanos García Noblejas». La disertación del Nobel sueco versará sobre «Liberación y acción de las catecolaminas».

Ayuntamiento de Madrid

LA HULLA COQUIZABLE AUMENTA DE PRECIO

REDUCIRA EL DEFICIT ANUAL DE HUNOSA EN UNOS 600 MILLONES DE PESETAS

OVIEDO. (Pyresa.) — Parece ser que la hulla coquizable va a subir su precio en un 15 por 100, que supondrá unas 320 pesetas por tonelada.

Según se informa, este acuerdo ha sido adoptado por una Comisión integrada por representantes de las Empresas hulleras, Empresas siderúrgicas, Ministerio de Comercio y Sindicato del Combustible.

Con este aumento, el precio total por tonelada de carbón alcanzará las 1.850 pesetas, aproximadamente. Este aumento en el precio de la hulla coquizable supondrá para HUNOSA unos ingresos que se acercarán a los 600 millones de pesetas al año, con lo que el déficit descenderá en los próximos ejercicios.

No hay cambio en el emplazamiento de la refinería de Tarragona

MADRID. (Cifra.) — No se ha realizado hasta el momento un nuevo estudio que suponga un cambio en el emplazamiento de la futura refinería de Tarragona, según ha podido saber Cifra en fuentes allegadas al Ministerio de Industria.

Las noticias aparecidas en los últimos días en medios informativos nacionales y extranjeros, referentes a un cambio de ubicación de la nueva planta por los resultados que se están obteniendo en el yacimiento de petróleo de la zona de Amposta, han sido calificadas por las citadas fuentes de suposiciones.

No obstante, no descartan estas fuentes que en un momento dado pudiera volver a replantearse el tema, y añaden al respecto que no se puede, por tanto, afirmar ni negar que se vaya a mantener con total y absoluta seguridad el emplazamiento fijado en un principio.

PRESIDIDO POR EL VICEPRESIDENTE DEL GOBIERNO

FUNERAL POR EL EMBAJADOR DE NICARAGUA EN ESPAÑA

MADRID. (Pyresa.)—El Vicepresidente del Gobierno, almirante don Luis Carrero Blanco, presidió el duelo oficial en el funeral «corpore insepulto» celebrado en sufragio del alma del embajador de Nicaragua en España, don Vicente Urcuyo Rodríguez, fallecido recientemente en Madrid. Las solemnes honras fúnebres se celebraron en la basílica de San Francisco el Grande y junto con el Vicepresidente del Gobierno se situaron el Presidente de las Cortes y del Consejo del Reino, señor Rodríguez de Valcárcel; el Ministro de Asuntos Exteriores, don Gregorio López Bravo; de Justicia, don Antonio de Oriol y Urquijo; de Trabajo, don Licinio de la Fuente y de la Fuente; de la Vivienda, don Vicente Mortes, y de Información y Turismo, don Alfredo Sánchez Bella.

Presidía la representación militar el Gobernador Militar de Madrid, general Campano López. Al otro lado del presbiterio se hallaban los familiares del embajador fallecido y miembros de la Delegación nicaragüense en Madrid. Los primeros bancos del templo estaban ocupados por los embajadores acreditados en España y miembros de sus respectivas Delegaciones diplomáticas.

Desde Capitanía General hasta la basílica de San Francisco el Grande, tropas de los destacamentos militares de Madrid cubrían la carrera.

El solemne funeral fue oficiado por el Nuncio de Su Santidad en España y decano del Cuerpo Diplomático, monseñor Dadaglio.

Finalizada la ceremonia religiosa, el cadáver, que había permanecido cubierto con la bandera nicaragüense, fue trasladado hasta un coche fúnebre, mientras se disparaban las salvas de honor a los acordes del Himno Nacional. Posteriormente, una compañía de honores del batallón de Infantería del Ministerio del Ejército desfiló ante los restos mortales del embajador nicaragüense y posteriormente lo hicieron las Comisiones militares de cada uno de los tres Ejércitos.

Condecoración a título póstumo

MADRID. (Pyresa.)—Por un decreto correspondiente al Ministerio de Asuntos Exteriores se concede a título póstumo la Gran Cruz de la Orden de Isabel la Católica al que fue embajador de Nicaragua en Madrid, don Vicente Urcuyo Rodríguez.

DIPUTACION PROVINCIAL DE BARCELONA

ANUNCIO

Hasta las doce horas del día 12 del próximo mes de junio, todos los días laborables de diez a doce de la mañana, se admitirán en la Sección de Obras Públicas y Paro Obrero, proposiciones para optar a la subasta de las obras de «Reparación del firme en la carretera de Caldas de Montbuy a San Celoni, C-1.415, kilómetros 0 al 12,115», bajo el tipo de licitación de 7.767.270 pesetas, de acuerdo con el anuncio publicado en el «Boletín Oficial de esta Provincia» número 109, del día 7 del corriente mes de mayo, y en el «Boletín Oficial del Estado» número 117, del día 17 del mismo mes.

Barcelona, 19 de mayo de 1971.—El Secretario (firma ilegible).

PROPUESTA DE LA FEDERACION DE ASOCIACIONES DE LA PRENSA

PERFECCIONAR EL REGLAMENTO LABORAL

LOS ASAMBLEISTAS VISITARON AYER LA CASA DE JUNTAS DE GUERNICA

BILBAO. (Pyresa.)—Durante la reunión de trabajo que han celebrado en la iglesia de Nuestra Señora de Santamaría la Antigua, los asambleístas de la XXIX Asamblea Nacional de la Federación de Asociaciones de Prensa acordaron mostrar su deseo de que sea perfeccionada la actual Reglamentación Laboral de Trabajo en Prensa, para lo que enviarán un escrito al Ministro de Trabajo, con una serie de conclusiones al respecto.

Los asambleístas, que efectuaron un recorrido a primera hora de la mañana por la autopista en construcción de Bilbao a Behovia, visitaron previamente la histórica Casa de Juntas de Guernica. Fueron recibidos por el Alcalde de la villa, don Narciso Guezurada, y por el archivero conservador de la citada casa, don Francisco Segmero, quien explicó a los visitantes el sentido y alcance del histórico museo que encierra la Casa de Juntas, así como el simbolismo del árbol juradero de Guernica, plantado el 15 de enero de 1860.

La Casa de Juntas encierra valiosos testimonios históricos, tanto literarios como pictóricos, entre otros, una cédula de Fernando el Católico, de 1475, concediendo el título de noble y leal a los señoríos de Vizcaya.

Posteriormente se celebró en la localidad de Pedernales un almuerzo ofrecido por el Presidente de la Diputación de Vizcaya a los asambleístas.

* Distribución de los servicios de Efe en Holanda

MADRID. (Cifra.) — Los servicios informativos de la agencia Efe serán distribuidos en Holanda por la Agencia Neerlandesa de Prensa (ANP), cooperativa que engloba a los más importantes periódicos de dicho país.

El director general de la ANP, Vole Voles, llegará hoy para firmar el correspondiente contrato con el director gerente de la agencia española de noticias, Alejandro Armesto.

El servicio de la agencia Efe se distribuye ya en toda Hispanoamérica, y en Europa, en Bélgica y Austria.

Por otra parte, está próxima la firma de un contrato de distribución del material informativo de Efe en la República Federal Alemana, a través de la más importante cadena de medios informativos de aquel país.

Junta Liquidadora de Material del Ministerio del Aire

DELEGACION REGIONAL EN LA MAESTRANZA AEREA DE MADRID

SUBASTAS

Se celebrarán en esta Delegación Regional los días 8, 11, 15, 18, 22 y 25 del próximo mes de junio, a las 10,30 horas, y comprenden automóviles y material diverso.

Detalles en Junta Liquidadora del Ministerio del Aire y en esta Delegación Regional.

Los anuncios, por cuenta de los adjudicatarios.

Cuatro Vientos, 17 de mayo de 1971.—El Comandante secretario, *José Manuel Valdivia Fernández.*

LEA USTED 7 FECHAS

El semanario más barato de España

NUEVO SINTOMA DE REACTIVACION

AUMENTO DEL CREDITO BANCARIO AL SECTOR PRIVADO

SE CONFIRMA, DE ESTA FORMA, EL CAMBIO DE TENDENCIA INICIADO EN MARZO PASADO

MADRID. (Pyresa.)—En 18.250 millones de pesetas aumentó el crédito bancario al sector privado durante el pasado mes de abril, según informa el Banco de España. Dicho crecimiento es muy superior al de abril de 1970, en el que se registró un aumento de 10.976 millones de pesetas. La cartera de valores industriales de la Banca también ha aumentado fuertemente (1.150 millones de pesetas), mientras en el mismo mes del año anterior se mantuvo prácticamente estancada.

Esta evolución de la financiación bancaria al sector privado confirma el cambio de tendencia iniciado en marzo, mes en el que el crédito aumentó en 11.750 millones de pesetas, frente a sólo 3.150 millones en marzo de 1970.

En los cuatro primeros meses del año actual, el sector privado ha recibido en total de la Banca una financiación por importe de 27.530 millones, que se compara favorablemente con los 21.720 millones del mismo período de 1970.

La evolución de los depósitos también evidencia una fuerte expansión monetaria en abril, al aumentar en 21.850 millones de pesetas, mientras en el mismo mes del año anterior sólo fue de 1.430 millones.

En el primer cuatrimestre, los depósitos se han incrementado en 57.590 millones, frente a un descenso de 1.770 millones en igual período de 1970.

Mil novecientos setenta: Baja general de las cotizaciones en Bolsa

MADRID. (Pyresa.)—La Bolsa, a partir del mes de marzo del pasado año, inició un cambio radical en la tendencia de los dos años anteriores, dando paso a un proceso, prácticamente general, de descenso de cotizaciones en todos los corros, dice la publicación «Hechos y Cifras de la Economía Española 1970», editada por el Banco Exterior de España, al analizar los resultados concretos de la Bolsa.

Al finalizar el año, sólo los índices de cotización de electricas y monopolios se mantenían al mismo nivel de finales de 1969. El corro bancario acusó en sus índices una baja del orden de un 21 por 100, químicas y textiles de un 30 por 100, alimentación de un 26 por 100, inmobiliarias de un 21 por 100, mineras y metalúrgicas de un 20 por 100 y, en definitiva, el índice general registró un descenso del orden de un 13 por 100.

Producción de cemento

MADRID. (Cifra.) — España, con una producción de cemento de 16,5 millones de toneladas, ocupa el octavo lugar en la lista mundial de 1970, según informa Oficemen (Agrupación Española de Fabricantes de Cemento).

La producción mundial de cemento el pasado año alcanzó la cifra de 568,5 millones de toneladas. En primer lugar figura la Unión Soviética, con 95,2 millones; seguida de Estados Unidos, con 65,0 millones; Japón, con 56,5 millones; Alemania occidental, 37,5 millones; Italia, 33,1 millones; Francia, 29,3 millones; Reino Unido, 17,6 millones y España.

Noventa millones de dólares para la RENFE

MADRID. (Cifra.) — El presidente de Renfe, Francisco Lozano, salió ayer hacia Washington, vía Nueva York, al objeto de ultimar con el Banco Mundial la obtención de un préstamo de 90 millones de dólares.

Este crédito, cuyas características fueron estudiadas con ocasión de la visita que efectuó a Madrid el presidente del grupo del Banco Mundial, Robert McNamara, corresponde a las previsiones del Plan Renfe 1972-1975, que será destinado a cubrir las inversiones hasta el año 1973.

Dentro del sector del transporte, este préstamo es el más importante estudiado en este año fiscal por el Banco Internacional para la Reconstrucción y el Desarrollo. Su concesión ha de reflejar la confianza de dicho organismo en el presente y futuro de la Empresa ferroviaria española. Simultáneamente potenciará la posibilidad de recibir otras aportaciones procedentes de nuevas fuentes de financiación.

AVISO

La Agrupación Nacional de Empleados de Notarías, del Sindicato Nacional de Actividades Diversas, pone en conocimiento de todos sus afiliados que los próximos días 28 y 29 se va a celebrar una Asamblea donde se tratarán los problemas más importantes que tiene planteados la profesión.

Los actos tendrán lugar en el Salón D de la planta 4.ª de la Casa Sindical (paseo del Prado, 18-20), el día 28, a las 11 de la mañana, la Asamblea, siendo su clausura el día 29, a las 10 de la mañana, presidida por los Ministros de Relaciones Sindicales y de Justicia, así como el Presidente Nacional del Sindicato.

Se ruega a todos los afiliados su asistencia por tratarse de actos importantes para la profesión.

FRANK YABLANS, NOMBRADO PRESIDENTE DE PARAMOUNT PICTURES CORPORATION

Para sustituir a Stanley R. Jaffe, y con efectividad desde el día 10 del actual mes de mayo, Frank Yablans ha sido nombrado presidente de Paramount Pictures Corporation, Compañía filial de la Gulf and Western.

Mr. Yablans, que ha sido hasta ahora vicepresidente ejecutivo de Paramount, será igualmente jefe de operaciones de la Compañía cinematográfica.

Comentando el nombramiento, Charles G. Bluhdorn, presidente del Consejo de Administración de Gulf and Western Industries, Inc., casa matriz de Paramount, dijo:

«Frank Yablans es un capacitado y eficaz dirigente, magníficamente documentado en todas las facetas de la industria cinematográfica, y que en los dos pasados años ha sido un destacado miembro de la plana mayor de Paramount. Creemos que es la persona más calificada para ordenar e instrumentar la filosofía administrativa que ha hecho de Paramount la más relevante organización dentro de la industria cinematográfica.»

Mr. Jaffe anunció el pasado mes que había planeado abandonar la presidencia de Paramount a primeros de agosto, para formar su propia Compañía productora. Anticipándose a su marcha, míster Yablans fue nombrado vicepresidente ejecutivo de Paramount y sustituyó también a Mr. Jaffe en su puesto de presidente del departamento de televisión.

La decisión de Mr. Jaffe de abandonar su destino antes del 1.º de agosto es un claro reflejo de su confianza en Frank Yablans y de su vehemente deseo de producir películas para Paramount.

Mr. Yablans, que ingresó en Paramount en junio de 1969, fue nombrado vicepresidente al frente de la distribución en abril del 70. Ascendió a primer vicepresidente responsable de mercados en octubre del mismo año para ocupar el puesto de vicepresidente ejecutivo el pasado mes. Antes de ingresar en Paramount, Mr. Yablans había desempeñado importantes cargos en Sigma III, Warner Brothers y Buena Vista.

Ayuntamiento de Madrid

● COMISION DE CORTES

SUBSISTE EL BANCO DE CREDITO A LA CONSTRUCCION

● La tesis de la ponencia para su fusión con el Hipotecario fue rechazada

MADRID. (Pyresa.)—Poco después de iniciada la sesión de la Comisión de Hacienda se aprobó, por unanimidad, la siguiente redacción definitiva del artículo 14 del proyecto sobre la Organización y Régimen de Crédito Oficial, relativo a la composición y funcionamiento del Consejo General del Instituto de Crédito Oficial:

«El Consejo General se compondrá de los siguientes miembros:

a) El presidente, que será el del Instituto.

b) Los vocales siguientes: un subgobernador del Banco de España, designado por el gobernador del mismo; seis representantes de la Administración Central, designados por el Gobierno; cuatro representantes de los intereses generales socio-económicos a través de la Organización Sindical, uno de los cuales será propuesto por las Cámaras de Comercio, designados todos por el Gobierno, y los presidentes de las entidades de crédito detalladas en el artículo 22.

Los vocales designados por el Gobierno deberán reunir condiciones de competencia técnica suficiente.

c) El secretario, que será nombrado por el presidente del Instituto entre el personal del mismo.

El Consejo se reunirá cuando sea necesario y, por lo menos, una vez al mes.»

Banco del Crédito a la Construcción

Continuó el debate sobre el artículo 22 y se inició el turno de rectificaciones. Entre otros Procuradores, el señor Padrón Quevedo, abundando en algunos argumentos expuestos por el señor Solís, intentó rebatir las tesis utilizadas ayer por el ponen- el señor Martínez Esteruelas en defensa de la refundición de los Bancos de Crédito a la Construcción e Hipotecario, y abogó, finalmente, por la supervivencia de ambos Bancos. El señor Rodríguez Pombo aseguró que los Procuradores enmendantes no pretendían una difuminación del crédito, y aprobó la subsistencia del Banco de Crédito a la Construcción.

Tras otras intervenciones en el mismo sentido de los señores Iglesias Selgas, Azcárraga y Zaragoza, el señor González Alvarez, después de hacer una dura crítica de la tesis de la Ponencia encaminada a la supresión del Banco de Crédito a la Construcción, propuso una enmienda «in voce» consistente en el mismo texto del proyecto enviado por el Gobierno, y según el cual quedaría subsistente el citado Banco dado el fin eminente social, que —según el mencionado Procurador— no tiene por qué ser suplido por ninguna entidad. Destacó, por último, el carácter político de la cuestión planteada, por lo que aconsejó a la Ponencia que fuese prudente en esta materia, en la que las innovaciones pueden resultar peligrosas.

El señor de La Mata Gorostizaga fue el primer Procurador que apoyó, esta tarde, la tesis de la Ponencia mantenida ayer por el señor Martínez Esteruelas, y consideró la fusión como beneficiosa desde un punto de vista social.

El señor De la Mata Gorostimanifestó la preocupación de que la supresión de una entidad lleve consigo un cambio en la finalidad que venía cumpliendo. El marqués de la Encomienda defendió al Banco Hipotecario y sus actuales funciones, con las que, dijo, no deben mezclarse las del Banco del Crédito a la Construcción.

La mayoría de los restantes Procuradores que intervinieron en este turno de rectificaciones defendió la supervivencia del Banco de Crédito a la Construcción de que la Ponencia interviniera de nuevo tras varias horas de debate.

En torno al problema de la fusión de los Bancos oficiales de Crédito a la Construcción e Hipotecario de España, según la propuesta de la Ponencia, o sobre el mantenimiento de independencia de estas dos entidades, como solicitó la mayoría de los oradores, se registraron 43 intervenciones, 18 en la tarde del lunes y 25 en la sesión de hoy.

A las nueve menos cuarto de la noche intervino, por última vez, en nombre de la Ponencia y en relación con este tema, don Cruz Martínez Esteruelas. Aportó el argumento, en favor de la fusión de los Bancos de Crédito a la Construcción e Hipotecario de España, de que el Consejo Nacional, en el informe sobre el crédito oficial, mantenía la tesis de la fusión, que ahora propugnaba también la Ponencia. No se trata —dijo— de eliminar a nadie, sino de fusionar esfuerzos. En un mundo que busca la concentración de Empresas, ¿cómo puede hablarse de traumas derivados de una fusión? Reconoció, no obstante, que la denominación de la entidad fusionada, como Banco Hipotecario de España, podría prestarse a un entendimiento de absorción. Respecto al tema del Crédito Naval, adujo el señor Martínez Esteruelas que había sido el propio proyecto del Gobierno el que otorgaba esta misión en favor del Banco de Crédito Industrial. En consecuencia, don Cruz Martínez Esteruelas dio lectura al primer párrafo del artículo 22, según la tesis ya reiterada. Dieciocho votos en contra y diecisiete a favor obtuvo la propuesta de la Ponencia.

Seguidamente, ya que había sido derrotado el informe de la Ponencia, se sometió a votación la redacción que figura en el proyecto de ley enviado por el Gobierno. Según este texto, se mantienen independientes el Banco de Crédito a la Construcción y el Hipotecario de España. Esta redacción fue acogida mayoritariamente por diecinueve Procuradores, con la oposición de otros quince.

La redacción definitiva del apartado primero del artículo 22 es la siguiente:

«Son entidades oficiales de crédito los Bancos oficiales siguientes:

— Banco de Crédito Industrial.
— Banco de Crédito Agrícola.
— Banco de Crédito Local de España.
— Banco Hipotecario de España y
— Banco de Crédito a la Construcción.»

Se entró seguidamente en el debate del apartado siguiente, y la totalidad de los oradores propugnaron que el crédito naval siga atendido por el Banco de Crédito a la Construcción. En el informe de la Ponencia se establece que el crédito a la construcción naval será atendido en lo sucesivo por el Banco Industrial.

Antes de que la Ponencia respondiera a los Procuradores que habían intervenido, el presidente de la Comisión suspendió los trabajos para reanudarlos sobre este mismo tema hoy a las cinco de la tarde.

● CIRCULO DE ESTUDIOS JURIDICOS

NO SE PUEDE CRIMINALIZAR EL DELITO FISCAL POR AHORA

ES NECESARIO CUMPLIR NUMEROSOS REQUISITOS DE LOS QUE CARECEN EL DERECHO TRIBUTARIO Y EL PENAL

MADRID. (De nuestra Redacción.)—«La admisión del delito fiscal hoy día en España sería una barbaridad jurídica», segun la opinión unánime de los juristas reunidos en el coloquio organizado por el Círculo de Estudios Jurídicos y que ha venido tratando durante dos días del tema «Exigencias previas del Estado de Derecho para la admisión del delito fiscal en España».

Ayer, los tres penalistas que intervinieron, en bloque, aunque desde distintas perspectivas, pusieron de manifiesto que criminalizar el delito fiscal sería un serio error jurídico. Los profesores Oliva García, Rodríguez Morullo y Del Rosal coincidieron en que antes de admitir tal figura delictiva en un Código Penal son necesarios no pocos requisitos, la mayoría de los cuales corresponde cumplirlos a la Administración y al propio Derecho fiscal. El profesor Del Rosal, en una magistral intervención, señaló cuáles serían éstos en base a la esencial distinción entre el delito tributario y delito penal tributario. No se trata—afirmó—de que de la noche a la mañana se criminalicen las infracciones tributarias, sino de obtener una conciencia más clara dentro del Derecho tributario para una posterior elaboración del tipo penal, que no sería nunca un delito común, sino una infracción penal tributaria.

Desde otra perspectiva, con anterioridad a la Ponencia de los penalistas, el señor Ballarín Marcial afirmó en su turno que era partidario de que se llegue a admitir en España el delito fiscal, pero tras una fase previa de cinco o diez años en que se consiguieran las bases políticas, sociológicas y psicológicas que lo hicieran viable.

Intervinieron, asimismo, los moralistas padre Ladislao Rodríguez y Aguirre, respectivamente, quienes estudiaron el tema desde el punto de vista ético.

Por último, el señor Pedrol Ríus, presidente del Círculo de Estudios Jurídicos, puntualizó sobre el objeto del coloquio con el fin de esclarecer posturas, coincidentes, por otra parte, con las de los ponentes de estos dos días. «Nuestra intención —dijo— al organizar este coloquio, ha sido obtener la opinión de los juristas respecto a un tema de actualidad candente. No se ha tratado de defender el fraude fiscal —rechazado por todos— ni de estudiar la admisión o no del delito fiscal en España, sino la de tratar de obtener luz sobre los presupuestos que serían necesarios para que éste tuviera viabilidad en nuestro país. Nosotros los abogados seríamos los primeros beneficiados en caso de que se introdujera ahora tal figura, pero por encima de nuestros particulares intereses creemos que está el imperio de la justicia y el logro de un ordenamiento jurídico coherente.»

★ En toda España

CONTINUA EL FRIO

★ En diversos lugares se registraron precipitaciones de nieve

MADRID. (De nuestra Redacción y resumen de agencias.)—Casi toda la Península sigue bajo los efectos del temporal de agua, nieve y frío que ha convertido al mes de mayo en una sucursal del invierno. Según noticias llegadas a nuestra Redacción, numerosas zonas de nuestro país se han visto sorprendidas por la aparición de copiosas nevadas que recuerdan a los días primeros del año.

Toda la parte norte de la provincia de Palencia se halla bajo los efectos de un fuerte temporal de nieve que alcanza a Cervera de Pisuerga, Aguilar de Campoo y Barruelo de Santullán, que quedaron completamente cubiertos. Otros 22 pueblos del valle de Pernía, están a punto de quedar incomunicados, dada la gran cantidad de nieve caída.

Varios lugares de la provincia de Santander se encuentran igualmente afectados por la nieve, sobre todo los del Portillo de Lunada, las cumbres de Liébana y Campoo, el puerto de los Tornos y el valle de Soba. Asimismo, la montaña leonesa apareció ayer cubierta de nieve, y durante toda la mañana continuó nevando en las alturas.

Soria tampoco se ha librado de la nevada, pero se prevé que pronto cambiarán las adversas circunstancias meteorológicas, ya que afectuaron ayer su llegada las primeras reses merinas trashumantes procedentes de Andalucía.

Un solo hombre ingiere 30 kilos de alimentos

SEVILLA. (Resumen de Cifra.) Quince kilos de plátanos, cuatro pollos, un kilo de tocino, cuatro kilos de pan, cinco de jamón y salchichón, seis tabletas de chocolate y tres cajas de galletas surtidas, todo ello mezclado con ocho litros de cerveza, dos de vino, café y leche, se comió en el curso de la noche, para ganar una apuesta, Prudencio Rubiano Márquez, de cuarenta y nueve años, trabajador del campo y vecino de la localidad sevillana de Santiponce.

Prudencio cruzó con varios vecinos de su pueblo la apuesta de que era capaz de comerse de una sentada quince kilos de plátanos. Nadie se lo creyó, y uno de los apostantes manifestó que si se los comía, él se los pagaba. En una hora, Prudencio había dado buena cuenta de los quince kilos de plátanos.

Entonces surgió, sobre la marcha, otra apuesta, cuando Prudencio manifestó que estaba dispuesto a seguir comiendo toda la noche, hasta que amaneciera, siempre que le pagaran el gasto. Prudencio fue pidiendo comida, así hasta que amaneció. Pidió, para terminar, un plátano de postre y un café.

Sabadell: 60 ancianos donan sus ojos

SABADELL (Barcelona). (Cifra.)—Sesenta ancianos, recluidos en la residencia de Sabadell, han hecho donación de sus ojos, a fin de que sirvan, en el momento de su muerte, para ayudar a recobrar la vista a quien padece alguna afección.

La ceremonia resultó muy emotiva y, en nombre del Banco de Ojos, se hizo entrega de un ramo de flores a la mayor de las ancianas, que cuenta noventa y tres años de edad, como muestra de gratitud a todos por tan generoso gesto.

Hace pocos días falleció en esa residencia un hombre llamado Marín, al que le faltaban las dos piernas, y que quiso donar sus ojos en el momento de su muerte. Aquel gesto ha movido a otros residentes a tomar igual actitud, habiéndose afectuado ayer la ceremonia de entrega de la correspondiente documentación.

Mejora la costera de la anchoa

BILBAO. (Cifra.)—Despues de casi tres meses de negros horizontes para la campaña de la anchoa, poco a poco ha ido mejorando el volumen de capturas.

Las entradas en puerto aumentaron hasta un promedio de cien mil kilos diarios en la última semana, cantidades que han permitido igualar en volumen de capturas, a las del año anterior, y rebasar la cifra satisfecha en la temporada en lonja.

La pesca se está dando con gran irregularidad, unas veces en aguas del litoral guipuzcoano, y la mayoría al amparo de la pesca que sale de los caladeros franceses.

★ LAS PROVINCIAS

DETECTORES DE SONIDO DE LA NATO

El pasado jueves, en aguas del Gran Sol, el pesquero coruñés «María Victoria Moyano» recogió del mar, a indicaciones de un avión y de un submarino de procedencia desconocida, tres detectores de sonido, con las iniciales de la NATO, que fueron depositados ayer en la Comandancia de Marina de La Coruña.

Según señaló el patrón de la embarcación, señor Blanco Oliveira, que un avión realizó seis o siete pasadas sobre ellos, cuando realizaban las faenas de pesca y les arrojó bengalas para indicarles el rumbo que debían seguir. Poco después, apareció el submarino, desde cuya torreta indicaron a los tripulantes del barco que recogiesen del mar unas boyas que contenían objetos extraños. Estos objetos resultaron ser los citados detectores de sonido, cuyo desembarco vemos en la foto. (Telefoto Cifra Gráfica.)

TIEMPO

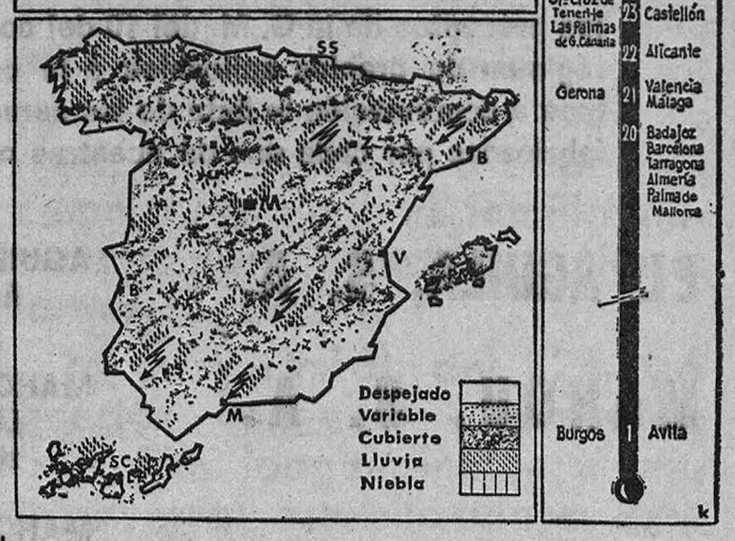

SIN CAMBIOS

MADRID. (Pyresa.)—Durante las últimas veinticuatro horas la nubosidad ha sido abundante en toda la Península. Se registraron precipitaciones copiosas en Galicia y Cantábrico occidental y débiles o moderadas en el resto de la Península, a excepción del sudeste.

Destacan como poblaciones más lluviosas Pontevedra, que totalizó 32 litros; Vigo, con 30; Avilés, 22; Santiago de Compostela, 19; La Coruña, 16; Pamplona, 15; Ponferrada y Gijón, 14; Lugo, 13;, y Cuenca, 12. Las precipitaciones fueron de nieve en el sistema Central y Pirineos, y de origen tormentoso en el Cantábrico occidental, cabecera del Ebro y puntos dispersos de la meseta inferior. En León también se registraron nevadas débiles.

PRONOSTICO

Los mapas previstos para hoy al mediodía continúan dando la borrasca sobre la Península, donde soplarán vientos fríos de componente norte y la atmósfera seguirá inestable. Con esta situación deberá haber hoy tiempo similar al de ayer, con nubosidad variable, generalmente abundante en toda la Península y chubascos dispersos que serán de origen tormentoso en la meseta inferior, baja Andalucía, Aragón y Cataluña. Las temperaturas continuarán bajas en la Península. En Baleares habrá cielo nuboso con riesgo de tormentas por la tarde. En Canarias, nuboso con algunas precipitaciones aisladas.

Ayuntamiento de Madrid

En vísperas del Concilio ruso

ELECCION DE NUEVO PATRIARCA

● El metropolita Pimen, actual administrador, el candidato con más probabilidades

MADRID. (De nuestra Redacción.)—Durante los próximos días del 30 de mayo al 2 de junio se celebrará en el convento de la Trinidad, en Sagorsk, distante unos 70 kilómetros de la capital moscovita, el Concilio Regional de la Iglesia Ortodoxa rusa. El motivo fundamental es elegir nuevo Patriarca.

Alexis II, último jefe supremo de la Iglesia Ruso-Ortodoxa, murió en el pasado año de 1970, después de haber regido los destinos espirituales de aquel pueblo desde 1945. Al actual administrador del Patriarcado, Metropolita Pimen, se le conceden las máximas probabilidades de ser elegido. Su nombre es Serguei Mijailovic Isvekoy, pero cambió de nombre a los diecisiete años, cuando ingresó en un monasterio. Tiene actualmente sesenta y un años. Fue nombrado obispo a los cuarenta y siete, y es miembro del Consejo Mundial de la Paz.

Representación vaticana

La elección del primer Patriarca, después de 217 años de estar vacante, tuvo lugar el 5 de noviembre de 1917. Pocos días después de la victoria de la revolución de octubre, el 21 de noviembre de 1917, se celebró la entronización del Patriarca elegido, Ticho, en la catedral de La Asunción de María. La Iglesia Ortodoxa cuenta con 45 millones de fieles.

Por primera vez serán invitados, junto con los dirigentes de las iglesias regionales ortodoxas, prelados y delegados de otras iglesias y destacadas personalidades de organizaciones cristianas internacionales. La delegada vaticana estará presidida por el cardenal Willebrands, presidente del Secretariado para la Unión de los Cristianos.

Jornadas Nacionales de Liturgia

MADRID (De nuestra Redacción).—De hoy al 28 se celebran en Madrid las Jornadas Nacionales de Liturgia sobre «La Liturgia de las horas». La presentación correrá a cargo del cardenal-arzobispo de Toledo, presidente de la Comisión Episcopal de Liturgia, monseñor Vicente Enrique Tarancón. Figuran, entre los temas de estudio, los de «Testimonios e interrogantes desde la vida a la oración de la Iglesia; «Palabra de Dios y Diálogo con Dios»; «La oración en nuestro mundo de hoy»; «La Iglesia, comunidad orante» y «El presbítero y la oración de su comunidad».

Obispo de Barranquilla: Inmoral la planificación familiar

BARRANQUILLLA (Colombia) (Efe). — Monseñor Germán Villa Gaviria, arzobispo de Barranquilla, solicitará del Gobierno del Departamento del Atlántico, cuya capital es esta ciudad, situada en la costa norte del país, la clausura de los centros de planificación familiar que orienta la entidad denominada «pro familia».

A fines de la semana pasada, la Curia colombiana condenó la esterilización masculina o femenina, que viene propiciando «pro familia», y calificó de inmorales las campañas de planificación familiar adelantadas.

● SEVILLA

UN OVNI SOBRE LA CARRETERA

● Fue visto por un conductor de turismo y por un camionero

SEVILLA. (Resumen de agencias).—Un objeto circular volante, de unos siete metros de diámetro, fue visto el pasado lunes sobre las doce y media del mediodía por el vecino de Palencia, don Antonio Alvarez Fresneda. Según afirmó el señor Alvarez al diario «A B C» de Sevilla, cuando circulaba en dirección a la capital andaluza, en la llamada Cuesta de la Media Fanega, observó un gran resplandor en medio de la carretera que le obligó a detener su vehículo. Entonces, el objeto no identificado se colocó a unos metros de altura sobre él mismo, donde permaneció por espacio de varios minutos, en el curso de los cuales llegó al lugar de los hechos un camión conducido por el transportista de Valencia don Julio Santos Jiménez, que también se detuvo para contemplar el espectáculo.

● IX Asamblea de la CSIS

LUCHA INCESANTE CONTRA LOS RIESGOS PROFESIONALES

● EMPEORA LA SITUACION LABORAL EN LAS MINAS DE ANTRACITA (LEON)

MADRID. (Pyresa.)—A primera hora de la mañana de ayer se han iniciado las sesiones de la IX Asamblea de la Comisión de Seguridad en la Industria Siderúrgica, a la que asisten 110 representantes de cincuenta y nueve empresas. En el acto de apertura ha pronunciado unas palabras el presidente de la Junta ejecutiva de la Asamblea, señor García de la Cruz, con las que dio la bienvenida a los asambleistas y comentó los datos estadísticos del pasado año 1970.

La CSIS se creó en 1958, cuando cinco empresas siderúrgicas españolas se unieron en la lucha contra los accidentes. Actualmente cuenta con cincuenta y nueve empresas con una dotación de 142.000 trabajadores. Su función es la de luchar contra los accidentes y la prevención de enfermedades profesionales.

Durante 1970 se registraron 10.030 accidentes, lo que representa un 7,1 por 100 sobre el número de obreros.

Las causas de accidentes fueron:

Trabajos no previstos o no autorizados, 169.
Trabajos no coordinados o a ritmo inseguro, 1.618.
No utilizar dispositivos de seguridad, 111.
Utilizar equipo inadecuado o hacerlo imprudentemente, 1.504.
Cargar, situar, mezclar, apilar de forma insegura, 1.280.
No adoptar postura o posición segura, 1.207.
Trabajar próximo a equipos en movimiento, 356.
Poleas, empujones, bromas, etc., 61.
No utilizar prendas de protección, 1.350.
Otros actos distintos de los anteriores, 95.

El balance de las condiciones inseguras y su número de accidentes fue el siguiente:

Falta de dispositivos de protección, 364.
Equipos herramientas o materiales defectuosos, 435.
Instalación mal construida o concebida, 547.
Trabajo y local mal organizado, 406.
Iluminación inadecuada, 33.
Condiciones ambientales defectuosas, 154.
Prendas de protección inapropiadas, 235.
Otras condiciones destinadas de anteriores, 96.

Accidentes en las minas de carbón

MADRID. (Cifra.)—El número de accidentes en las minas de carbón, durante el pasado año de 1970, alcanzó la cifra global de 165, de los que 34 se produjeron en el sector de la antracita, 97 en el de la hulla y 21 en el del lignito, informan fuentes sindicales.

Del número total de mineros accidentados, 68 resultaron muertos. El resto se reparte, entre los heridos de gravedad, que fueron 85, y los calificados de pronóstico reservado, 12.

Minas de antracita: Empeora la situación laboral

LEON. (Cifra.) — Menos de la cuarta parte de la plantilla total de obreros que trabajan en las minas de antracita de la provincia dejaron ayer de entrar a prestar servicio, con lo que la situación laboral ha experimentado en esta jornada un pequeño retroceso.

Desde hace ya veinte días permanecen sin presentarse al trabajo los 1.000 obreros de Antracitas Gaiztarro, de Matarrosa del Sil. Tampoco entraron ayer unos 200 obreros del pozo «Julia», de Antracitas Fabero, ni unos 40 de los talleres de esta misma Empresa.

En cuanto a los productores de la Empresa Victoriano González, unos 300, que después de diecinueve días de paro entraron al trabajo, en la jornada de ayer dejaron asimismo de hacerlo.

La situación laboral en estos momentos presenta unos 1.500 obreros en paro voluntario, de los aproximadamente 6.500 que trabajan en las minas de antracita de esta provincia.

Readmitidos dos trabajadores despedidos por detención

MADRID. (Cifra.) — La Magistratura de Trabajo número 6 de las de Madrid ha dictado sentencia en la que condena a Haused y Menet, S. A., a readmitir o indemnizar, a elección de ellos, a dos trabajadores despedidos, además de pagarles, en cualquiera de los casos, los salarios dejados de percibir durante la tramitación del pleito.

Gregorio García Pimentel y Vicente Carnero Gallego, trabajadores en la citada Empresa, fueron detenidos el 12 de enero del presente año. Instruyó sumario el Juzgado de Orden público, que sobreseyó, y eran puestos en libertad, Gregorio el 7 de febrero y Vicente el 12, pero la Empresa les despidió por faltas injustificadas al trabajo.

Los despedidos demandaron a la Empresa y en la correspondiente vista, Tomás Dupla del Moral, abogado de los demandantes, dijo que en opinión del Tribunal Supremo, eran faltas injustificadas al trabajo las causadas por detenciones de las que fuesen responsables los detenidos, pero no en los casos en que las detenciones se debieran a situaciones de anormalidad, como la suspensión del artículo 18 del Fuero de los Españoles, por lo que habían sido detenidos Gregorio y Vicente, y la tesis ha prosperado.

Málaga: No existe conflicto en la Empresa Municipal de Transportes

MALAGA. (Cifra.) — «No hubo conflicto alguno ni amenaza de paro en la Empresa Municipal de Transportes de Málaga», ha dicho a Cifra el Presidente del Sindicato Provincial de Transportes, Guillermo Ortega, para salir al paso de un rumor circulado por la ciudad y recogido por algún periódico.

«Es cierto —agregó el señor Ortega— que me entrevisté con varios dirigentes sindicales de la Empresa, pero eso no fue más que uno de los muchos contactos que tengo con ellos estos días para aclarar ciertas dudas surgidas respecto a la Ordenanza Laboral.

Juntos acudimos a visitar al Delegado de Trabajo para pedirle que en un viaje que tenía que efectuar ayer a Madrid se llevase las cuestiones sobre las que hay duda, para traernos respuestas concretas, eso es todo. Puedo asegurar que no se planteó conflicto de ninguna clase.»

CERVEZAS ESPECIALES

NOTA ACLARATORIA DE LAS FABRICAS DE MADRID

En evitación de las dudas que puedan surgir al aplicar los preceptos de la O. M. del 10 del corriente sobre el régimen de precios aplicables a la cerveza, facilitamos a continuación la lista de las cervezas especiales fabricadas por cada una de nuestras marcas:

EL AGUILA, S. A. — **AGUILA IMPERIAL (Tamaños 33 y 20 cl.)**

MAHOU, S. A. — **MAHOU «CINCO ESTRELLAS» (Tamaño 33 cl., tipos Pilsen o Munich)**

MAHOU ESPECIAL (etiqueta amarilla (tamaño 20 cl. tipo Pilsen)

CERVEZAS DE SANTANDER, S. A. — **SKOL INTERNATIONAL LAGER (Tamaños 33 y 20 cl. Dorada, Negra y Barril)**

Cualquier otro tipo de cerveza de nuestras marcas no incluido en la presente relación, no puede ni debe ser calificado como ESPECIAL.

EL AGUILA, S. A.
MAHOU, S. A.
CERVEZAS DE SANTANDER, S. A.

LA ACTUALIDAD POLITICA

CONFERENCIA DE EMILIO ROMERO EN BARCELONA

BARCELONA. (Cifra.) — «Ocurre un hecho que con todas las previsiones de las leyes no asegurarían nunca, como es hacer pasar de manera automática, y sin corte de la respiración nacional, el hecho de la sucesión de una excepcional personalidad histórica —empezó diciendo Emilio Romero, director del diario «Pueblo», de la Escuela Oficial de Periodismo, Procurador en Cortes y Consejero Nacional, en su conferencia «Mirada a la actualidad política», pronunciada ayer tarde en el Club Mundo, de Barcelona.

«Nuestro problema capital, prosiguió, sigue siendo el sucesorio, sin perjuicio de la designación de sucesor ocurrida el 22 de julio de 1969. El hecho de la sucesión tiene tres mecanismos de seguridad: el buen rendimiento de las instituciones, el de la sucesión a la Jefatura del Estado, y el del Poder como legalidad y como autoridad representado en el ejecutivo. Unicamente queda por realizar el mecanismo sucesorio del Poder como legalidad y autoridad, que está representado por la Jefatura o Presidencia del Gobierno.» A este respecto, continuó el señor Romero diciendo: «Estamos ante la última etapa de este largo recorrido, como es la designación de presidente de Gobierno. ¿Y cuál es ese momento exacto para esta operación? Si yo lo supiera alborotaría las tertulias políticas de Madrid ¿Y cuál es su objetivo?: el de la soldadura de la etapa fundacional del nuevo Estado, que se extingue con la vida del General Franco, y la nueva etapa que comienza con el Príncipe Juan Carlos. No hay solución de continuidad, pero serán páginas diferentes en la historia. El momento de su designación es incumbencia de la responsabilidad histórica del Caudillo, pero hemos entrado en ese período.»

Aludió después a la esfera del sindicalismo, y dijo: «La Institución sindical es probablemente la más original del Régimen. Por su conformidad y por sus resultados en la integración de los obreros y los empresarios en un solo edificio supone la adjudicación de un encargo de representación, y ha cubierto buena parte del vacío producido por los partidos políticos. El problema grave que tienen delante los sindicatos es cierto desplome de las capas de dirigentes obreros, o sociales. El mundo sindical es muy sensible, todavía, a que falte una postulación decidida de reivindicaciones ante la alta Empresa y el Poder. No es buena la demagogia, pero todavía no podemos permitirnos hablar políticamente sin una mezcla conveniente de demagogia y responsabilidad. Los obreros pasarían porque sus lídéres fueran prudentes, siempre que fueran incómodos.»

Afirmó que los defectos de las Cortes Españolas son meramente de funcionamiento. Tienen ya dosis considerables de prestigio. El pueblo, así, toma conciencia de que nuestra política, a nivel de Poder, no está sacralizada. A nosotros se nos pide desde el exterior una conducta con los adversarios internos, a la manera como tiene lugar en Europa, sin aceptar que somos una nación acosada por el comunismo, y con un episodio reciente y condicionante de nuestras formas políticas, como es la guerra civil, que nos exige prudencias y cautelas en el comportamiento político, no para amurallar a los vencedores de aquella guerra frente a los derrotados todavía vivos, sino para impedir la repetición de la catástrofe.»

Finalizó con las siguientes palabras: «Todo lo que he dicho es puro testimonio. Ni es optimista ni es sombrío. Es una imagen —ya sé que incompleta e insuficiente— de la realidad. Si el horizonte fuera oro habrá que imputarlo a mi vista y no a otra cosa.»

Ayuntamiento de Madrid

Los grandes Seat 124-D

El 124 es uno de los pocos coches cuyas ventas han superado en nuestro país las 100.000 unidades en un tiempo récord, lo que habla significativamente de su gran aceptación en el mercado.
La nueva gama 124-D de Seat se presenta en tres versiones perfectamente diferenciadas. Hay un modelo de lujo, una berlina básica y otro de cinco puertas. Cada 124-D tiene características específicas pensadas para satisfacer gustos y necesidades diferentes.

124-D lujo, escalada de confort.

El 124-D en versión de Lujo, incluye detalles reservados a los coches de la más alta categoría. A la seguridad que dan los cuatro frenos de disco con doble circuito, une un servofreno que suaviza el esfuerzo sobre el pedal. Un alternador proporciona una mayor potencia al conjunto de órganos eléctricos. Exteriormente, sus molduras laterales depuran aún más su clásica línea.

Su lujoso tablero de instrumentos contiene todo lo necesario para una completa información sobre la marcha del motor: cuentavueltas, cuentakilómetros total y parcial, termómetro, etc., incluye encendedor eléctrico y limpiaparabrisas con dos velocidades.

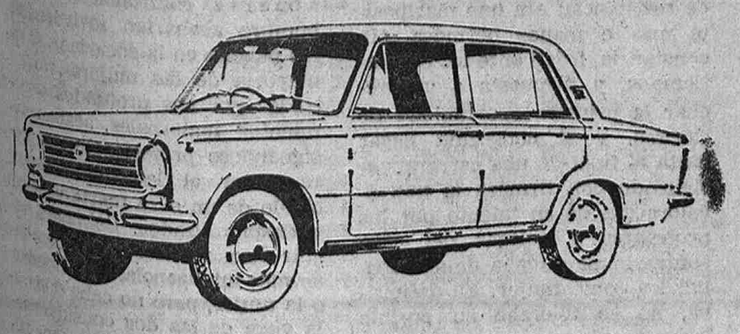

Seat 124-D *lujo*

También la calefacción puede funcionar a dos intensidades. Tiene un confortable tapizado de paño de la más alta calidad. Todo su interior, en suma, asegura un máximo de comodidad ambiental.

PRECIO (F. F.): 128.600 PTS.

124-D, doble circuito de frenos y comodidad interior.

El 124-D goza de las cualidades más apreciadas por los automovilistas. Es un coche potente, seguro, amplio, cómodo y rápido.

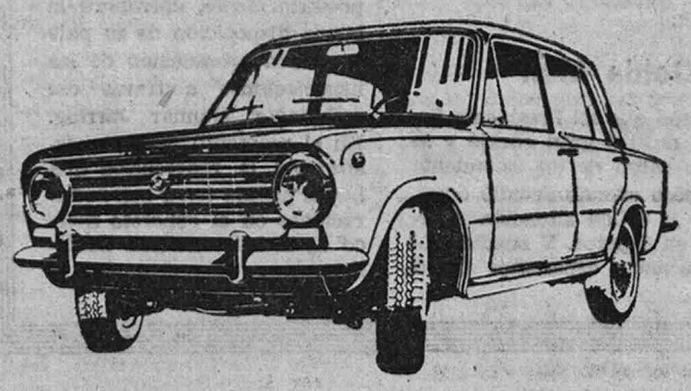

Seat 124-D

Su motor delantero de 1.197 cc. desarrolla una potencia de 65 CV (SAE) capaz de sobrepasar los 140 Km/h de velocidad. Ha sido dotado de cuatro frenos de disco, con doble circuito, independiente para cada eje, que garantizan una eficaz frenada en los casos más extremos. Lleva además neumáticos radiales. En definitiva, un sistema de máxima seguridad.

Interiormente, el 124-D ofrece un confort extraordinario en sus amplias cinco plazas. Los asientos son anatómicos y envolventes con tapizado de tejido mixto. Los delanteros, además, son de respaldo reclinable. Esta comodidad se completa con unas válvulas renovadoras del ambiente interior.

PRECIO (F. F.): 113.900 PTS.

124-D, cinco puertas, elegancia y utilidad.

El 124-D, cinco puertas, el coche más amplio en su categoría, une al elevado confort de la berlina una estructura sólida, que permite rodar a 140 Km/h con una carga superior a 350 kilos. Los asientos traseros, abatibles, dejan un espacio libre de 1.200 dm^3 al que se tiene cómodo acceso mediante la quinta puerta, trasera.

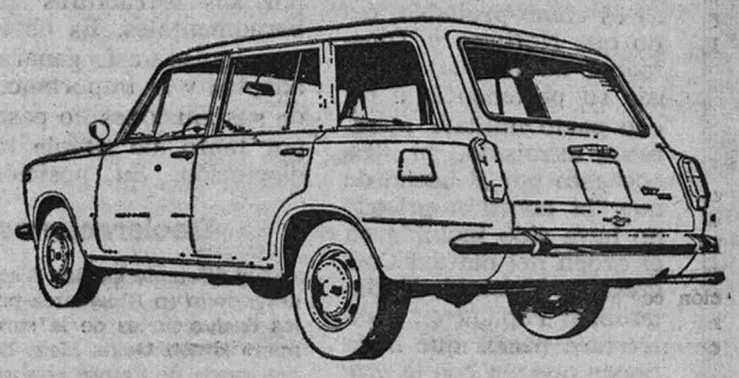

Seat 124-D 5 Puertas

En el 124-D, 5 puertas, la capacidad nunca es problema. Su diseño responde tanto a las necesidades de un hombre moderno, con todo su equipo profesional o deportivo, como a las de una familia numerosa para cómodos viajes a largas distancias.

La suspensión del 124-D, 5 puertas, con cuatro barras de tracción longitudinales y una transversal estabilizadora, está especialmente reforzada, con amortiguadores hidráulicos colocados en ángulo sobre un eje rígido de enorme solidez, lo que le hace apto para cualquier tipo de carga.

Se trata en definitiva de un coche fuerte, vestido de una carrocería equilibradamente clásica, que combina perfectamente la utilidad y la elegancia.

PRECIO (F. F.): 123.900 PTS.

Ayuntamiento de Madrid

HELSINKI

APERTURA DEL CONGRESO DE LA INTERNACIONAL SOCIALISTA

● LA «CUESTION GRIEGA» ELIMINADA DEL ORDEN DEL DIA

ESTOCOLMO, 25. (Del corresponsal de ARRIBA y Pyresa, Modesto de la Iglesia.) — Hoy dió comienzo en Helsinki el Congreso de la Internacional Socialista. De las noticias llegadas desde la capital finlandesa, destacan las declaraciones efectuadas por el líder de la oposición griega en el exilio, Andreas Papandreu. Según éste, Dinamarca y Noruega podrían rendir un gran servicio a la causa de Grecia si, en calidad de países miembros de la OTAN, dispusieran su retirada del Pacto Atlántico en caso de que los Estados Unidos no dejaran de apoyar al Gobierno de Atenas.

◆ *La primer ministro israelí, Golda Meir, asiste en Helsinki a la sesión de apertura del Congreso de la Internacional Socialista. En Copenhague —poco antes de partir hacia la capital finesa— hizo unas declaraciones en las cuales afirmó que el Presidente Sadat de la RAU había mostrado gran coraje cuando decidió dominar la «difícil situación interna de Egipto»*

Olvidan «la cuestión griega»

Papandreu, sin embargo, puntualizaría que tal cosa es como probable, dado que Noruega y Dinamarca no deseen arriesgar su pertenencia a dicho pacto militar. Manifestó, asimismo, su descontento por el hecho de que "la cuestión griega" no haya sido incluida en el orden del día del Congreso de Helsinki. Aludió también Papandreu a diferentes países que nada tienen que ver con la problemática griega, ni por su posición geográfica ni por sus estructuras gubernamentales. Es obvio que quiso así ganarse adeptos y la importancia de sus alusiones no pasa, por tanto, de simple indiscreción. Su posición de líder en el exilio, sin tener a quien rendir cuentas de sus actividades y declaraciones, le permitió una vez más ese tipo de nostálgica salida.

Declaraciones de Golda Meir

Muy diferente ha sido el eco despertado en Dinamarca por las declaraciones de la «premier» israelí Golda Meir. En una rueda de Prensa celebrada en Copenhague, poco antes de partir hacia Helsinki, afirmó que «el Presidente Sadat mostró gran coraje y se hizo cargo de un extenuante trabajo cuando decidió dominar la difícil situación interna en Egipto». Y añadió: «Lo que ahora esperamos de él, en Israel, es que persevere en ese coraje y se atreva a decirle al pueblo que ya se acabaron las luchas y que, en cambio, va a empezar el desarrollo del país.» Golda Meir, posteriormente, corroboró la buena disposición de su país para una prosecución de las negociaciones a través del embajador Gunnar Jarring. En el momento presente, ignoramos la repercusión que hayan podido tener sus declaraciones en el concreto marco de la Internacional Socialista.

SANTIAGO CARRILLO TEME ENCONTRARSE AISLADO FRENTE A LISTER

● Busca el apoyo de los partidos comunistas occidentales

ROMA, 25. (Efe.)—La facción comunista de Santiago Carrillo prosigue su peregrinaje a través de los partidos comunistas europeos, en busca de apoyo contra el grupo encabezado por Lister, que recientemente provocó una espectacular ruptura en el seno del PCE. Santiago Carrillo se ha entrevistado con el secretario general del PCI, Luigi Longo.

«L'Unitá», órgano del partido comunista italiano, publica hoy un breve comunicado del encuentro, en el que también ha participado Antón, a quien los comunistas españoles exiliados en la Unión Soviética acusaron de ser el responsable de la liquidación del marido de La Pasionaria, con la que Antón mantenía estrechas relaciones El comunicado que publica «L'Unitá» subraya «el espíritu caluroso y fraternal que distingue las relaciones entre los comunistas italianos y españoles», al tiempo que se confirma «el robustecimiento de los lazos de solidaridad, amistad y estima recíprocas».

En los medios comunistas italianos se afirma que la visita de Carrillo, a pocos días de la realizada a Yugoslavia, se inscribe en el esfuerzo desesperado que Santiago Carrillo y su grupo realizan para aislar la facción de Lister, cuya agresividad se ha hecho notar y ha logrado ganar importantes apoyos en el seno de algunos partidos comunistas occidentales. El choque entre los comunistas españoles, que se produjo la semana pasada en el Congreso Mundial de la Paz, celebrado en Budapest, concluyó en desventaja para el grupo carrillista.

Pero lo que acaso preocupe más a la minoría agrupada en torno a Carrillo y La Pasionaria, se dice en los círculos comunistas de Roma, sea el silencio hermético que sobre esta enconada lucha intestina se guarda en Moscú. Santiago Carrillo teme que la Unión Soviética pueda esconder determinadas simpatías hacia el grupo de Lister y hasta que haya favorecido indirectamente la escisión. En las altas esferas del PCI no se desconoce, en efecto, que desde hace años el Kremlin busca la manera de desembarazarse de La Pasionaria, a la que considera absolutamente desfasada del proceso evolutivo del movimiento comunista. De otra parte, se cree saber que en Moscú consideran a Carrillo demasiado acomodaticio y personalista.

La visita a Italia de Carrillo forma parte de la campaña emprendida por el grupo carrillista para hacer ver a la Unión Soviética que cuentan en los partidos comunistas occidentales con mayor audiencia que la facción de Lister y recobrar así el favor de Moscú.

● ALEMANIA FEDERAL

LA EMANCIPACION DE LA MUJER ESTA LEJOS DE SER COMPLETA

BONN, 25. (Del corresponsal de ARRIBA y Pyresa, César Santos.)—En «Prensa Escolar» —revista editada y dirigida por estudiantes de Bachillerato de varios colegios de Dusseldorf— se pregunta el imberbe autor de un editorial cómo puede hablarse en la República Federal de la emancipación de la mujer, cuando en las escuelas circulan todavía libros de lectura en los que puede leerse que «una chica es un ser casi tan importante como un chico». Este comentario ha coincidido con una encuesta de la Universidad de Tubinga sobre el «Cometido social de la estudiante», en la que fueron interrogados catedráticos, asistentes y alumnas de la Universidad.

Encuesta reveladora

La encuesta ha permitido ver que progresa la emancipación de la mujer, pero que todavía se está lejos de llegar a esa meta de absoluta igualdad de posibilidades En 1955, casi el 70 por 100 de todos los profesores de Escuelas Superiores defendían que la mujer que se decidía a estudiar en la Universidad lo hacía sin más fin que el de encontrar allí «un buen partido» para el matrimonio. Por añadidura se le negaba a la mujer, sin consideraciones de tacto, el mismo grado de inteligencia que al hombre. La mujer era un ser sin capacidad de resistencia; era una mariposita más o menos hermosa, sin constancia, frágil ante los contratiempos, y dispuesta a aprovechar la primera oportunidad de casarse, y si conseguía llegar hasta el final de una carrera, resistiendo con firmeza la minusvaloración de su talento por los profesores y colegas del sexo contrario, se dudaba de sus cualidades como mujer. En definitiva, no se toleraba su posible competencia.

En tales condiciones, no tiene nada de sorprendente que muchas sucumbieran y eligieran como escapatoria lo que la soberbia masculina pronosticaba. Pero hoy se reconoce ya que la mujer puede acudir a la Universidad guiada por motivos «tan nobles» como los que animan al hombre. Sin embargo, se sigue manteniendo la tesis de que la diferencia de sexo implica la existencia de carreras típicas para la mujer y carreras típicas para el hombre. Asimismo, se continúa defendiendo que la capacidad creadora del hombre es mucho mayor que la de la mujer. Y, como estas dos, siguen en vigor una serie de tesis «a la antigua» que, en lugar de desanimar a la mujer, la llevan a desafiar al sexo fuerte.

A pesar de este cambio en la práctica, la mujer sigue desempeñando —a escala profesional— el papel de ordenanza, con las lógicas protestas enfurecidas. Por ejemplo, «sistemáticamente se cierran caminos profesionales a las mujeres, porque en una abierta confrontación con el hombre acabarían invirtiéndose los paneles en la sociedad». O «la mayoría de las mujeres, arrastradas por sus profundos sentimientos maternales, acaban resignándose profesionalmente para evitar el lamentable espectáculo de un sexo fuerte vencido y desmoralizado». Se podrá seguir discutiendo sobre quién tiene más inteligencia, si el hombre o la mujer, pero no cabe duda, a la vista de las dos consideraciones que preceden, de que por falta de seguridad en sí mismas no queda. Y porque se les cierren las puertas de las Universidades, tampoco. El treinta por ciento de los trescientos mil estudiantes de las Escuelas Superiores de la República Federal son mujeres. Mujeres son el 45 por 100 de los estudiantes de filosofía y el 35 por 100 de los de medicina, aunque después el número de catedráticos y adjuntos femeninos en esas escuelas superiores no pase del 1,5 por 100.

● FRANCIA

LA OPINION PUBLICA ESTIMA QUE HAY «EXCESIVO DESORDEN»

● La agitación es considerada «normal» por amplios sectores

PARIS, 25. (Del corresponsal de ARRIBA y Pyresa.)—Un titulado «Movimiento de solidaridad revolucionaria internacional» y los grupos «Comuna 71» y «Marius Jacob» reivindican los tres atentados cometidos contra la representación de los ferrocarriles británicos, el garaje de la Rolls y la sucursal de la British-Leyland en París. Desde hace cuarenta y ocho horas todos los edificios de la capital francesa en los que existe una presencia británica, sea diplomática o comercial, están bajo la custodia de la Policía. Ayer, en la televisión francesa, dos hombres de posiciones políticas contradictorias, como el ex ministro gaullista Christian Fouchet y el dirigente del Partido Socialista Unificado, Serge Maller, transfuga del Partido Comunista, se enfrentaron en la conocida emisión polémica titulada «Con las mismas armas». El tema era: «El orden, ¿para qué y por qué?»

Se acepta una realidad

Como un prólogo a ese encuentro se ha procedido a una encuesta de opinión pública acerca de la cuestión. Un 64 por 100 de los franceses consultados estiman que en el momento actual «hay demasiada agitación y desorden» en el país; pero un 34 por 100 considera «que no hay ni más ni menos que de costumbre». Lo que sorprende en esta manifestación de la opinión pública es esa aceptación de un estado subversivo que considera normal, «de costumbre».

En el capítulo de las causas de esa situación, un 52 por 100 de los consultados estima que la crisis procede de «la pérdida del sentido de la disciplina colectiva en el ámbito juvenil», y un 41 por 100 creen que todo se debe a las desigualdades sociales.

La encuesta se refiere asimismo a consideraciones en torno a la autoridad, el pronóstico acerca de esta situación crítica y el modo de resolver el problema.

El centenario de la Comuna

Un análisis de esta permanente explosión de violencia con matiz político lleva a la conclusión de que todo proviene de la atomización de una titulada izquierda, que en el momento actual se ha visto desbordada por una serie de agrupaciones (los famosos grupúsculos) que se combaten entre sí, y que recurren a la violencia contra todo lo que huele a burgués.

Ahora, en el centenario de «La Commune de París», se ha revelado como nunca esa dispersión y esa violencia. Porque, a fin de cuentas, se manifiesta la confusión extrema que representó aquella sangrienta aventura de hace un siglo.

Mucho se ha escrito, y casi tanto se ha hablado, de este centenario; pero siempre se llega a una conclusión: la «Commune» no tuvo jamás una doctrina ni representó una revolución en regla, como pudo ser la de 1789, o, en nuestro tiempo, la revolución rusa de 1917.

Falta de cohesión

¿Qué es lo de ahora? ¿Qué ejemplo dan los numerosos cortejos que celebran a su modo este centenario con marchas al cementerio de Pere-Lachaise? Porque no se ha celebrado una manifestación colectiva, sino numerosas procesiones que reclaman el derecho de ser la representación de aquella sangrienta revolución. Y otra vez, como en 1871, aunque con otros títulos, aparecen tendencias llamadas La Causa del Pueblo, Socorro Rojo, Alianza Marxista Revolucionaria, Federación Anarquista, etc., sin contar las formaciones sólidas, como el Partido Comunista o el Socialista.

Lo único que constituye un elemento de coincidencia es «La Internacional». Todas las manifestaciones han cantado «La Internacional». ¿Pero en nombre de qué Internacional: la III, la IV, o esa de «solidaridad revolucionaria», que colocó las bombas en tres locales comerciales británicos? ¿Hasta cuándo?

15 AGENTES HERIDOS

BLANCOS Y NEGROS CONTRA POLICIAS

LONDRES, 25. (Efe.) — En una batalla sostenida con dos grupos de jóvenes blancos y negros, han resultado quince policías heridos o lesionados.

Dos de estos agentes sufren heridas por arma blanca, otro presenta graves lesiones de un palo en la cabeza, otro más fue trasladado al hospital inconsciente y el resto sufren diversas heridas.

Un grupo de jóvenes blancos, entre quince y dieciocho años, entabló una lucha frente a la estación del metro de Kensington, esta mañana en Londres, contra otro grupo de jóvenes negros e indios, de aproximada edad. Al intervenir dos policías, fueron agredidos. Llegaron 50 agentes de refuerzo y los dos grupos unieron entonces sus esfuerzos contra los policías.

U Thant

El secretario general de las Naciones Unidas, U Thant, anunció hoy que se retirará definitivamente al final del presente año.

«Mi decisión es defintiva», dijo U Thant.

Ayuntamiento de Madrid

ULSTER: Un escenario bélico que recuerda las guerrillas de Argelia

SE ENDURECE LA LUCHA CONTRA LA PRESENCIA BRITANICA

LONDRES, 25. (Del corresponsal de ARRIBA y Pyresa.) A pesar de las optimistas declaraciones que la semana pasada hacían ante un grupo de periodistas extranjeros, el primer ministro de Irlanda del Norte, Brian Faulkner, y el general Tuzo, jefe de las fuerzas británicas estacionadas en el Ulster, sobre la lucha contra el terrorismo, los sucesos de los últimos días, las perspectivas que representan y las recientes medidas adoptadas permiten deducir que la situación está lejos de llegar a su fin.

Por orden de la superioridad, desde hoy, los soldados deberán vestir chalecos antibalas, ninguno de ellos podrá ir solo por las calles, ni en acto de servicio ni de paseo, les han sido limitadas las visitas a las tiendas y a las tabernas, los "jeeps" con tropas circularán en parejas para protegerse contra las emboscadas, y los puestos de mayor peligrosidad han sido reforzados. Ayer, por primera vez en muchos meses, la Policía llevaba armas. El lunes volaba por los aires una taberna y 19 personas, resultando heridas. El domingo, varios policías escapaban milagrosamente a un atentado "estilo Chicago". El sábado, un soldado resultaba muerto y otro gravemente herido, y tres días antes, un miembro de la IRA cayó bajo las balas de los soldados, que repelían un ataque.

※ No hay localización

Esta situación queda muy lejos del optimismo del casi recién estrenado Gobierno del norte de Irlanda y del general Tuzo, a quienes la regresión de los disturbios durante unas semanas les hizo concebir falsas esperanzas, suponiendo que los conflictos habían quedado localizados y reducidos.

«Todos los disturbios del Ulster tienen lugar en Belfast y en Londonderry, en tan pequeñas áreas que se puede decir que la zona peligrosa en toda la región no es superior a una milla cuadrada», nos informaba el general Tuzo en su cuartel general.

※ La vieja lucha antibritánica

Para las autoridades británicas, la lucha en el Ulster se reducía a los barrios de Shankill Road, Crumlin Road y Fallu Road, en Belfast, y Bogside, en Londonderry, pero la realidad está demostrando que el terrorismo del IRA se extiende por toda la capital del Ulster e incluso por ciertas zonas fronterizas con el sur. En cualquier parte de Belfast es fácil encontrar casas incendiadas, edificios derruidos y puertas tapiadas. Las huellas de la violencia no están sólo en los paupérrimos barrios católicos o protestantes, sino también en el centro de la urbe, en las zonas modernas, como una prueba de la presencia de los terroristas del Ejército Republicano irlandés en el «otro» conflicto del Ulster, en el que está por encima, aunque en contactos con el que enfrenta entre sí a católicos y protestantes con la fuerza del Orden Público.

La guerra del IRA va más allá. Va contra la presencia británica en el norte de Irlanda, con la misma saña y vigor que hace sesenta años, en un intento de unificar la isla por la violencia en la imposibilidad de hacerlo por métodos menos sangrientos.

La guerra de guerrillas del Ulster se parece cada día más a la de Argelia, y les va a resultar difícil a los Gobiernos de Stormont y Westminster poner fin a esta cadena de violencias porque la batalla contra la pobreza, el desempleo, la falta de viviendas y la desigualdad puede ser ganada desde los despachos, pero la guerra del IRA contra la presencia británica está lejos de terminarse.—M. A.

Más de veinte heridos en una explosión

BELFAST (Irlanda del Norte), 25. (Efe.) — Más de veinte personas, entre civiles y fuerzas de Seguridad, resultaron heridas esta noche en Belfast, cuando una maleta conteniendo cerca de 15 kilogramos de explosivos fue arrojada al interior de la estación de Policía de Springfield Road, según informó un portavoz de las fuerzas de Seguridad.

Como consecuencia de la violenta explosión, el edificio —de dos plantas—, en el que se hallaba instalado un puesto conjunto militar y de la Policía, resultó semidestruido, y los daños alcanzaron también a numerosos edificios colindantes.

Un portavoz del Royal Ulster Constabulary manifestó que diecisiete de los heridos habían sido hospitalizados: cuatro policías, un soldado británico, tres niños y nueve adultos civiles.

El soldado, Alan Petty, de veinticuatro años de edad, perteneciente al tercer batallón de paracaidistas británicos, es el único que se encuentra grave, al parecer por herdas recibidas en la cabeza.

Tras producirse la explosión, fuerzas de Seguridad acordonaron inmediatamente la zona, mientras ambulancias y soldados trataron de rescatar a las víctimas, enterradas entre los escombros.

※ CONGRESO DEL PC CHECOSLOVACO

HUSAK CRITICO DURAMENTE LA «PRIMAVERA DE PRAGA»

※ ASISTEN BREZNEV, KADAR, GIEREK, ZHIKOV Y HONECKER

PRAGA, 25. (Afp-Efe, Reuter.)—El XIV Congreso del Partido Comunista checoslovaco ha comenzado esta mañana en el Palacio de Congresos del Parque Fucik en Praga.

Asisten a él 1.195 delegados, que representan a 1.200.000 miembros del partido.

Leonid Breznev, secretario general del Partido Comunista soviético, tomó asiento en la tribuna al lado de Gustav Husak. El Presidente Svoboda declaró abierto el Congreso, y recordó, entre los aplausos de los congresistas, la «fraternal ayuda internacional» de la Unión Soviética y de los otros países del Pacto de Varsovia, que habían salvado a Checoslovaquia del caos y del derramamiento de sangre.

El XIV Congreso contiene como puntos fundamentales del orden del día, además del informe del primer secretario del Comité Central, Gustav Husak, el informe de la Comisión Central de Control y Revisión, que presentará su presidente, Milos Jakes y que reviste singular importancia, porque se espera en él la conclusión de la etapa de depuraciones. Además se encuentra el saludo del jefe soviético, Leonid Breznev y el informe sobre la política económica en los próximos cinco años

Se espera que el XIV Congreso del Partido Comunista checoslovaco concluya el sábado por la mañana, con el anuncio de la elección de los nuevos órganos dirigentes superiores. Según todos los datos que han podido recogerse hasta el momento en Praga, no cabe esperar en este punto grandes sensaciones, ya que la gran «limpieza» está prácticamente concluida.

Informe de Husak

El dirigente del Partido Comunista checoslovaco Gustav Husak, denunció hoy a sus predecesores Antonin Novotny y Alexander Dubcek, y declaró que su país ha retornado a la normalidad, pronosticando un futuro más próspero y tranquilo.

Los casi 1.200 delegados presentes en el XIV Congreso del Partido Comunista checoslovaco interrumpieron al doctor Husak y prorrumpieron en aclamaciones y aplausos cuando agradeció a la Unión Soviética el haber invadido Checoslovaquia en agosto de 1968.

Husak fue interrumpido también en su discurso por una salva de aplausos cuando agradeció personalmente al dirigente del partido comunista soviético, Leonid Breznev —que se hallaba sentado tras él en la tribuna—, «haber comprendido el temor de los comunistas checoslovacos» y procedido al envío de tropas de ayuda para detener la contrarrevolución.

Se hallaban también en la tribuna los dirigentes del partido de otros cuatro países que tomaron parte de la invasión de Checoslovaquia: Janos Kadar, de Hungría; Todor Zhikov, de Bulgaria; Eduard Gierek, de Polonia, y Erich Honecker, de Alemania Oriental. También fueron objeto de agradecimiento por la invasión de Checoslovaquia.

En su discurso de cuatro horas de duración, Husak se ha mostrado implacable con el anterior Gobierno de Dubcek, centrando sus censuras principalmente en el propio Dubcek, en Amrkoski, Cisar y Kriegel, a quienes acuso de abrir la puerta a la contrarrevolución, apartarse de la línea trazada por el Congreso anterior celebrado en 1966 y haber comprometido gravemente la posición internacional de Checoslovaquia.

Refiriéndose a la situación actual de Checoslovaquia, Husak ha exaltado la unidad de los Estados socialistas y Partidos Comunistas en torno a Moscú, criticando con suma dureza la teoría y práctica de los dirigentes comunistas chinos.

LA MUERTE DE ELROM

PRESUNTO SECUESTRADOR DETENIDO

● ES UN ESTUDIANTE DE CIENCIAS ECONOMICAS

ESTAMBUL, 25. (Efe, Reuter y Afp.)—Uno de los hombres que eran buscados por la Policía por participar en el secuestro y asesinato del cónsul general de Israel, Efrain Elrom, ha sido detenido, se ha informado hoy.

El anuncio fue hecho oficialmente en el Parlamento por el ministro de Justicia, Ismail Aran, y el detenido ha sido identificado como Nahit Tore, de veinticuatro años de edad, estudiante de Económicas de la Universidad de Estambul.

Detalles sobre el secuestro

El secuestro y ejecución del cónsul general de Israel en Estambul es probable que no hayan sido obra de la misma célula terrorista, escribe el diario independiente «Milliyet».

Según las declaraciones hechas a este periódico por Ilgiz Aykutlu, jefe de la sección política de la Seguridad Nacional, los miembros de la célula que secuestró al cónsul general lo entregaron inmediatamente a otra célula de la organización secreta. El contacto fue realizado por Nahit Tore de veinticuatro años de edad, estudiante de la Facultad de Economía de Estambul, que acaba de ser detenido.

Refiriéndose al papel desempeñado en el seno de la organización por las tres personas detenidas durante la operación de rastreo realizada el domingo, Aykutlu hizo las siguientes manifestaciones:

La señorita Kadrine Denizoren, de veintidós años de edad, estudiante de la Academia de Bellas Artes de Estambul, haciéndose pasar por empleada del Instituto de Estadística, trazó el plano del edificio habitado por el cónsul general e hizo una lista de los ocupantes.

Omer Erim Suerkan, estudiante de Derecho, reveló la disposición de las vías de acceso al domicilio de Efrain Elrom, con objeto de garantizar la huida de los secuestradores.

La señorita Julide Zaim, estudiante de la Facultad de Letras y empleada de Correos y Telecomunicación de Turquía, proporcionó a la organización informes sobre las comunicaciones telefónicas de las fuerzas de seguridad.

Por otra parte, entre las nueve personas buscadas por la Policía figura la señora Ilkay Demir, quien informó a la organización sobre las costumbres del cónsul general y alquiló el apartamento en que se descubrió el cadáver de aquél. La señora Ilkay Demir, estudiante de Medicina, está casada con Necmi Demir, estudiante de la Facultad de Economía y jefe de la Dev Genc (Federación de las Juventudes Revolucionarias) de Estambul.

● MITTENWALD (BAVIERA)

CONFERENCIA DEL GRUPO DE PLANIFICACION NUCLEAR DE LA OTAN

● Willy Brandt asistió a la sesión de apertura

MITTENWALD (Alemania Federal), 25. (Efe.)—Los ministros de Defensa de ocho países miembros del Tratado del Atlántico Norte dan comienzo hoy en Mittenwald, Estado federado de Baviera, a una Conferencia de dos días de duración, cuyo tema principal versará sobre los problemas de la defensa nuclear de Europa.

A una parte de los trabajos de la Conferencia, presidida por el secretario general de la OTAN, Manlio Brosio, asistió el canciller federal, Willy Brandt, antes de emprender viaje a Helsinki, donde participa en la Conferencia de la Internacional Socialista.

La Conferencia, iniciada a las 9,30 de esta mañana, tiene lugar dentro del marco del «grupo de planificación nuclear», al que pertenecen en la actualidad los Estados Unidos, Gran Bretaña, la República Federal de Alemania, Italia, Canadá, Holanda, Noruega y Grecia.

Represalia atómica

Sobre defensa elástica escalonada y el segundo golpe de réplica nuclear, si la primera andanada de cohetes tácticos no hubiese paralizado al invasor, deliberaron hoy, en Mittenwald (Alta Baviera) los ministros de Defensa de los países citados.

En el Cuartel de la Rosa Alpina (Edelweis Kasserne), de Mittenwald, los estrategas de la Alianza Atlántica examinaron tres proyectos de defensa nuclear europea, germano-británico, germano-americano y noruego, de otros tantos grupos de trabajo especializados en Nortahg (espacio septentrional y del oeste de Alemania) y Centag (ámbito sur).

La existencia del canciller Brandt a una parte de las deliberaciones de la OTAN en Mittenwald, que continuarán mañana miércoles, ha proporcionado singular relieve político a la sesión de hoy, que ha presidido Manlio Brosio. Brandt permaneció tres horas en Mittenwald, procedente de la Jornada Municipal de Munich, antes de proseguir en avión a Helsinki.

Reducción de tropas

El actual tema de la reducción equilibrada de las tropas en Europa ha sido tratado esta mañana, con especial acento, por el canciller federal Willy Brandt, en una alocución dirigida a los ministros de Defensa del grupo de planificación nuclear de la OTAN, que se ha reunido en Mittenwald, Alta Baviera.

Brandt dijo que las deliberaciones sobre la disminución de los contingentes militares, «sobre la base de la señal de Tiflis» (discurso de Breznev), tomará, a su juicio, forma concreta. Recordó el canciller que desde hace ya tiempo la República Federal de Alemania aboga por el estudio y discusión de este importante aspecto.

Por las palabras de Brandt en Mittenwald se desprende que para el Gobierno de Bonn la decisión norteamericana de no proceder a reducir sus tropas en Europa es tanto más importante cuanto más actual es la idea de una reducción controlada y equilibrada de las tropas en Europa. Según criterio del Gobierno de Bonn, en el futuro seguirán siendo inexcusables los esfuerzos conjuntos defensivos en el tratado defensivo occidental, a fin de garantizar la paz y la seguridad de los países aliados.

No obstante, puntualizó el canciller «la necesidad de que un mejoramiento de nuestra seguridad no debe ser interpretado como si estuviera en flagrante contradicción con nuestras aspiraciones de mejorar las relaciones con la Unión Soviética y con los restantes países del bloque socialista oriental de Europa».

BONN

ALGUNOS AVANCES EN LA CONFERENCIA SOBRE BERLIN

BONN, 25. (Del corresponsal de ARRIBA y Pyresa, Alberto Crespo.)—La vigésima reunión cuatripartita sobre Berlín no ha dado gran cosa de sí. Sin embargo, ha debido ser menos hosca y negativa que las diecinueve anteriores a juzgar por la locuacidad de sus protagonistas, generalmente muy poco expresivos. Aunque los portavoces oficiales no se han salido un milímetro de su línea de discreción habitual y el comunicado se limita a señalar el día 7 de junio como fecha de la próxima reunión, los jefes de las Delegaciones soviética, británica, norteamericana y francesa han hecho a la salida de la Conferencia declaraciones más bien optimistas.

Así, el embajador de los Estados Unidos, Keneth Rush, ha calificado la reunión de "altamente constructiva", y el embajador soviético, señor Abrassimov, de "buen trabajo", mientras que el embajador francés ha afirmado que la negociación ha entrado en una "fase concreta de la que muy bien se podría pasar en poco tiempo a una fase quizá decisiva".

La ausencia del veto

De las informaciones recogidas en los aledaños de la conferencia cuatripartita, puede deducirse que los embajadores han abordado en la vigésima reunión, cosa que no habían hecho hasta ahora, la discusión concreta de un posible arreglo del problema de los accesos a Berlín, mediante el sistema de comparar las sugestiones avanzadas de una y otra parte; es decir, de la soviética y de la occidental.

En la medida en que unos y otros no han bloqueado de entrada la discusión con cuesitones de principio, parece que, efectivamente, puede hablarse de un ligero progreso, ya que en una negociación de este tipo basta la ausencia de un veto para que se avance algo.

Sin embargo, ni los más optimistas observadores piensan que los negociadores hayan llegado a un punto de coincidencia, a partir del cual sea posible imaginar una solución satisfactoria

Condiciones inaceptables

Según la óptica occidental, tal solución ha de garantizar la libertad de los accesos a Berlín, mejorar las comunicaciones y las relaciones humanas entre las dos partes de la ciudad dividida y conservar los vínculos jurídicos, económicos y fiscales entre Berlín occidental y la República Federal, así como el derecho de Bonn a representar en el extranjero a la parte libre de la ex capital. Para los soviéticos no hay ni que hablar de todo esto. Las negociaciones, pues, van muy despacio,

Ayuntamiento de Madrid

● USA: Ante las próximas elecciones

PODRIA FORMARSE UN TERCER PARTIDO

● Los votantes desean hombres y actitudes nuevos

NUEVA YORK, 25. (Del corresponsal de ARRIBA y Pyresa, Guy Bueno.)—Es posible que, fuera de América, la gente se pregunte cómo puede crearse ya un clima electoral, a las dieciocho meses de distancia de la próxima gran contienda presidencial en los Estados Unidos. Aquí, la cuestión no es en absoluto académica, sino terriblemente vital. La campaña electoral ya ha empezado, cada gesto, cada palabra, cada iniciativa, tienen por objeto influir en el resultado que reflejen las urnas en noviembre de 1972.

Una de las razones por la que la carrera se ha iniciado tan temprano es que ambos grandes partidos tradicionales, el republicano y el demócrata, saben que la opinión pública está rebelándose contra su control. Las posturas tradicionales, heredadas de padre a hijo, por las que un hombre o una mujer votaban automáticamente en favor de este o aquel partido, han quedado terriblemente heridas por el hecho de que, por igual, republicanos y demócratas en Administraciones sucesivas defendieron la necesidad de hacer la guerra en Vietnam, volvieron la espalda a los problemas domésticos, no supieron echar puentes entre los jóvenes y los viejos, los pobres y los ricos, los blancos y los negros, por lo que el electorado ha empezado a tener la impresión de que la democracia le falla, de que no existe auténtica diferencia entre los candidatos de uno y otro partido ni, por ende, verdadera razón para ofrecer el voto a uno u otro.

Se buscan hombres nuevos

Y he aquí que un número de encuestas de la opinión pública americana revela ahora que el pueblo está maduro para un «tercer partido» político, dispuesto a entregar su voto a hombres que no lleven en la solapa ni la etiqueta republicana ni la demócrata. La empresa Harris Poll confirma hoy que las viejas lealtades de partido están desapareciendo, que cerca de un 23 por 100 del electorado (6 por 100 más que en 1968) está dispuesto a entregar su voto a hombres nuevos. A la incógnita que encierra esta masa electoral independiente. se añade el hecho de que al haberse reducido la edad del votante a dieciocho años, cerca de doce millones de jóvenes americanos colocarán el año próximo su papeleta en la balanza política nacional. Varios son los líderes que han empezado a tratar de explotar la coyuntura, tanto a la derecha cuanto a la izquierda. A la derecha, el gobernador Wallace, de Alabama, está dispuesto a lanzar una vez más su guante al ruedo presidencial; a la izquierda, el ex senador Eugene McCarthy empieza a hablar también ahora de la posibilidad de crear un tercer partido. Si ninguno de ellos parece tener auténticas posibilidades de victoria en 1972, los votos que podrían quitarle a los candidatos de los dos grandes partidos oficiales amenazan, sin embargo, con comprometer seriamente las esperanzas de victoria de uno y otro.

● WASHINGTON

PREOCUPACION POR LA PRESENCIA RUSA EN EL CARIBE

● Próximas y misteriosas maniobras norteamericanas en la región

NUEVA YORK. (Del corresponsal de ARRIBA y Pyresa.)—Si el océano de las relaciones ruso-norteamericanas ha empezado a deshelarse en estos últimos tiempos, aún flotan en él, sin embargo, un cierto número de icebergs que podrían hacer naufragar las naves del acercamiento. Entre ellos, y muy principalmente, lo que aquí se considera como un esfuerzo soviético para afianzar su presencia militar en el Caribe, igual que ha hecho en el Mediterraneo y empieza a lograr en el Indico.

La nueva maniobra soviética en el «Mare Nostrum» americano se esbozó por primera vez desde la «crisis de los misiles» de 1962, el 14 de mayo del año pasado cuando una flota de siete naves rusas echó el ancla en la bahía cubana de Cienfuegos. La flota estaba integrada por un crucero portador de misiles teleguiados, una fragata igualmente armada con misiles, de tres submarinos —uno de ellos nuclear— y, mucho más importante todavía, de un «barco nodriza» para submarinos de 9.000 toneladas, amén de un petrolero.

Protestas norteamericanas

Washington protestó inmediatamente contra semejante intrusión. Las naves soviéticas se retiraron a los pocos días, pero volvieron en septiembre. Mientras tanto, según la «Inteligencia» americana, se empezó a levantar una serie de edificios en Cienfuegos, a la vez que se extendía su muelle, actividades todas éstas que podrían ser ominoso presagio de lo que Washington considera intenciones agresivas.

La Administración nixoniana advirtió muy seriamente a Moscú que semejante postura podría anular el acuerdo tácito concertado entre Kennedy y Krustchev en 1962, por el que, a cambio de un repliegue soviético del mar Caribe, América se comprometía a no invadir Cuba .

Una vez más se anuncia ahora la próxima llegada de un submarino soviético y de varias naves auxiliares a puertos cubanos.

Esta vez Washington parece querer añadir algo de «músculo» a los avisos dados en el pasado. En efecto, se tienen noticias de próximas y algo misteriosas maniobras militares en Nicaragua, previstas para los últimos días de este mes, en coincidencia con la llegada de los barcos rusos a Cuba.

G. B.

◆ *Numerosas detenciones se han efectuado en la ciudad de Chattanooga (USA), donde se están produciendo graves incidentes raciales. Policías armados con rifles montan guardia en la puerta del Ayuntamiento antes de comenzar un juicio contra unas doscientas personas acusadas de no respetar el alto el fuego. (Cifra.)*

ESTADOS UNIDOS

UN MUERTO EN LOS DISTURBIOS DE CHATTANOOGA

(FRANCOTIRADORES DISPARAN CONTRA LAS PATRULLAS DE LA POLICIA)

WASHINGTON, 25. (Efe.)—El primer muerto de los violentos disturbios raciales que tienen lugar en Chattanooga, Tennesse, ha sido encontrado esta noche en una calle de la ciudad de un tiro en el vientre.

Se ignoran los datos personales de la víctima, que es de raza negra.

Continúan disparos intermitentes contra las unidades de la Guardia Nacional que patrullan la ciudad en número de 1.500 y en grupos de 20.

En los tejados de las casas hay francotiradores contra los que dispara la Policía que acompaña a la Guardia Nacional y que protege a los bomberos que intentan apagar los fuegos provocados por bombas incendiarias intermitentes, pese al toque de queda declarado por las autoridades.

La existencia ahora de un muerto hace temer un empeoramiento de los disturbios, que además han causado casi trescientas detenciones y una cantidad indeterminada de daños, en aumento creciente por los fuegos provocados con bombas de gasolina.

El comandante de la base de Travis, coronel John Blake, anunció esta madrugada que la «situación estaba bajo control», pero agentes policiales de varias localidades de los alrededores continuaban entrando en ella para auxiliar a la Policía Militar.

Un bombero del condado de Napa murió de un ataque cardíaco por inhalación de humos, cuando intentaba sofocar un incendio en el club de solteros de la base, que ha quedado completamente destruido, con pérdidas que se estiman por encima de los 40.000 dólares.

Al menos, 122 militares se sabe que han quedado arrestados y docenas de heridos fueron trasladados a hospitales de los alrededores.

Interrupción del proceso de Angela Davis

El juicio contra la profesora de Filosofía Angela Davis, de raza negra, y contra su supuesto cómplice Ruchel Magee, también de color, volvió a quedar interrumpido ayer en San Rafael, California, al renovarse el proceso bajo la presidencia del sexto juez que se ha encargado de seguir la causa.

Magee volvió a repetir que como sus predecesores, el juez Richard E. Arnason no está cualificado para juzgarle por ser racista, como todos los demás jueces blancos de California.

Ante las acusaciones de Magee, el juez Arnason interrumpió el proceso en espera de que un juez de otro Estado decida que está cualificado para juzgar a Angela Davis y a Magee.

Disturbios raciales en una base

Una pelea a puñetazos, entre un blanco y un negro, originó anoche una batalla campal en la base de las Fuerzas Aéreas norteamericanas de Travis, en California, que dejó como saldo un incendio con daños por valor de 40.000 dólares (2.800.000 pesetas), un bombero muerto al intentar sofocar el incendio, 122 detenidos y decenas de heridos.

La base, principal punto de partida para los soldados destinados a Vietnam, fue cerrada inmediatamente al público y la Prensa.

SEGUN UN LIDER JUSTICIALISTA

LOCALIZADOS LOS RESTOS DE EVA PERON

BUENOS AIRES, 25. (Efe.)—Los restos de María Eva Duarte de Perón habrían sido localizados, según manifestaciones formuladas en la ciudad de San Juan por un conocido dirigente peronista y conocidas hoy en esta capital.

Eloy Camus dijo ayer en un acto político que se conoce el lugar donde se encuentran los restos de Eva Perón y que «pronto serán traídos al país».

Camus es uno de los hombres más allegados al representante de Perón en la Argentina, Jorge Daniel Paladino, por lo que sus afirmaciones son consideradas como veraces y autorizadas.

«Consultada una alta autoridad de justicialismo —dice el diario «La Razón»—, confirmó lo antedicho y aseguró que luego de una intensa investigación privada se llegó a la conclusión mencionada.»

Versiones que circularon no hace mucho tiempo, señalaron que los restos de Eva Perón se encontraban dentro de la ciudad de Roma.

Preparan el salón donde estuvieron los restos

Las autoridades de la Confederación del Trabajo han dispuesto desalojar y pintar el salón del segundo piso de la sede central para recibir los restos de Eva Perón, según una información difundida hoy por la agencia Saporiti.

En el mencionado lugar descansó el cuerpo de Eva Duarte de Perón desde su fallecimiento hasta que fue retirado, a fines de 1955.

Afirma dicha versión que los preparativos tienen relación con las gestiones que la central obrera viene realizando ante el Gobierno para obtener la restitución del cadáver de Eva Perón.

Paladino volverá a Madrid

El día 6 del próximo mes de junio marchará a Madrid el delegado personal del ex Presidente Perón, Jorge Daniel Paladino, acompañado de otros dirigentes peronistas, según se supo hoy.

También marcharán a Madrid varios dirigentes sindicales, presididos por el secretario general de la Central Obrera, José Rucci, si bien ha trascendido que los dirigentes gremiales viajarán a España en fecha distinta al grupo que preside Paladino.

Un puerto para Bolivia

BRASILIA. — Brasil y Bolivia constituyen hoy una Comisión mixta a fin de estudiar el establecimiento de una salida permanente hacia el Atlántico a este país.

La Comisión mixta, que se reunirá el 21 de junio próximo, estudiará otros tipos de ayuda brasileña al Gobierno boliviano, entre ellos, el incremento y diversificación del intercambio comercial y la cooperación en proyectos de interés al desarrollo de los dos países. También se estudiará la construcción por Brasil de un puente sobre el río Madeira.

● ARGENTINA

PROSIGUE LA BUSQUEDA DEL CONSUL BRITANICO

INTERVIENEN 3.000 POLICIAS CON APOYO MILITAR

ROSARIO (Argentina). — Más de 3.000 policías con apoyo militar intervienen en la operación de búsqueda del cónsul honorario británico secuestrado el pasado domingo por un comando extremista perteneciente al llamado «Ejército Revolucionario del Pueblo», quien anoche difundió un comunicado en el que formulaba severos cargos contra Stanley Sylsvester como gerente de una planta del Frigorífico Swift en esta ciudad, mientras, si bien, los obreros de la Empresa repudian dicha acción subversiva.

Hasta hoy han sido practicados centenares de registros y hay más de veinte personas detenidas, en tanto el Gobierno del teniente general Lanusse repudió el secuestro en un mensaje hecho público anoche, a la vez que señala que los organismos de seguridad «han adoptado todas las providencias necesarias para procurar el rápido esclarecimiento del caso».

Destaca asimismo que el canciller Luis María de Pablo Pardo dio seguridad al embajador inglés en Argentina de que se agotarían todos los esfuerzos para detener a los responsables del secuestro y, a la vez, aplicar las leyes pertinentes.

Por su parte, los sediciosos hicieron llegar anoche un comunicado al diario «La Capital», de Rosario, denunciando al pueblo cuáles son las condiciones de vida del Frigorífico Swift, Empresa monopolista norteamericana de la cual Stanley Sylvester es gerente.

Cabe recordar que tales declaraciones del comando extremista chocan con las formuladas por los propios obreros del mencionado frigorífico.

Entre tanto, el embajador británico en Buenos Aires desmintió rotundamente una versión circulante, según la cual existirían negociaciones con los raptores del cónsul. Expresó el representante diplomático que «no hay tales negociaciones» y que «estamos en contacto permanente con la Policía y con el Gobierno», manifestando asimismo que «Sylvester es argentino, pero actúa como cónsul del Gobierno de Gran Bretaña, se ocupa de los intereses de los súbditos británicos y de ahí mi gestión en este caso».

El secuestro ha conmocionado a esta ciudad de 700.000 habitantes y las autoridades policiales han solicitado a la población su colaboración para dar con el paradero del cónsul y sus secuestradores.

Representante pleno

Stanley Sylvester fue acreditado cónsul ante el Gobierno argentino con jurisdicción para toda la provincia de Santa Fe, según consta en la resolución ministerial 189 del 15 de marzo de 1961.

En virtud del artículo 22 —inciso segundo de la convención de Viena— su status consular es el de representante pleno del Gobierno británico, a pesar de ser argentino nativo.

Medidas de seguridad

Severas medidas de precaución han sido adoptadas por las fuerzas de seguridad en lugares estratégicos de Buenos Aires, tales como numerosos edificios públicos, canales de televisión, emisoras de radio, fábricas de electricidad, centros de telecomunicaciones, etc., donde fuertes contingentes militares montan severa vigilancia.

Según versiones no confirmadas, se temen acciones combinadas de comandos extremistas en conexión con el grupo que participó en el secuestro del cónsul británico en la ciudad de Rosario el pasado domingo.

Por otra parte, se informó hoy aquí que la actividad terrorista ha sido el tema central de las deliberaciones que ayer realizó la Junta de Comandantes en Jefe,

Ayuntamiento de Madrid

TRINIDAD-TOBAGO

VICTORIA GUBERNAMENTAL EN LAS ELECCIONES

• EL MOVIMIENTO NACIONAL DEL PUEBLO CONTROLA EL PARLAMENTO

PUERTO ESPAÑA (Trinidad-Tobago), 25. (Efe-Reuter.) — El partido Movimiento Nacional del Pueblo (PNM), del jefe del Gobierno, doctor Eric William, ha obtenido nuevamente el Poder y ostentará un cuarto mandato de cinco años, logrado en las actuales elecciones al asegurarse los 36 escaños del Parlamento de Trinidad-Tobago.

Esta ha sido la mayor victoria del PNM, que obtuvo el Poder en 1956. Las elecciones de ayer fueron las segundas que se efectúan en el Estado de las dos pequeñas islas desde que lograron la independencia, en 1962.

El PNM ganó los 28 escaños a cubrir, y el partido ya tenía ocho controlados.

No obstante, las elecciones se celebraron sin candidatos del principal partido de la oposición, o sea, la coalición de la Comisión de Acción de Ciudadanos y el Partido Laborista Democrático (ACDC-DLP).

El grupo pidió se «torpedeasen» las elecciones, basándose en sus peticiones de que el Gobierno debía disminuir la edad electoral a dieciocho años; que se utilizara urna en vez de máquinas para votar y se mejorara el registro de electores.

Contra el PNM se encontraba el Partido Democrático de Liberación, con 21 candidatos; el Congreso Nacional Africano, con siete, y dos independientes.

Uno de los hechos más sorprendentes en las elecciones fue la derrota del veterano parlamentario Bhadase Maraj, que es dirigente del Partido Democrático de Liberación y dirigente religioso de una comunidad hindú integrada por 25.000 miembros.

Maraj, comentando su derrota, dijo anoche que creía que el pueblo de Trinidad-Tobago deseaba un Estado en el que hubiera un solo partido.

«Tratamos de facilitarles la democracia, pero no la aceptaron y prefirieron encontrarse bajo la dictadura», manifestó.

El dirigente del otro partido, John Broomes, del Congreso Nacional Africano, aceptó la derrota.

Vernon Jamadar, vicepresidente del ACDC-DLP, advirtió anoche que el país se enfrentaba ahora con una crisis constitucional tras la victoria del PNM.

Jamadar, que fue el dirigente oficial de la oposición en el último Parlamento, dijo que el sistema parlamentario no podría funcionar actualmente sin un dirigente de la oposición.

Bandas de música recorren las calles de Puerto España para celebrar la victoria gubernamental.

La afluencia a las urnas ha sido la más baja de los últimos quince años. El mayor porcentaje de votos registrado fue algo superior al 41 por 100, un descenso significativo en comparación con el promedio alcanzado en las elecciones generales de 1966.

CASTAÑON DE MENA EN WASHINGTON

• HA SIDO CONDECORADO CON LA LEGION DEL MERITO

El Ministro Español del Ejército, acompañado de su esposa, recorre el fuerte de San Agustín (Florida), construido por españoles en el siglo XVII. (Cifra.)

WASHINGTON, 25. (Efe.)—Con honores militares fue recibido hoy a su llegada a esta ciudad el Ministro del Ejército español, teniente general don Juan Castañón de Mena.

Después de visitar diversas Academias e instalaciones militares en los Estados Unidos, el Ministro español dio comienzo a dos días de estancia oficial en Washington.

Desde la base militar de Andrews, donde fue recibido por su colega norteamericano, Stanley Resor, el teniente general Castañón de Mena se trasladó en helicóptero a Fuerte Mayer, en Arlington, donde unidades del primer batallón de Infantería le rindieron honores militares mientras eran interpretados los himnos nacionales de los dos países.

En el mismo acto y en presencia del jefe del Alto Estado Mayor del Ejército norteamericano, general Westmoreland y de Stanley Resor, este último impuso al Ministro español las insignias de la Encomienda a la Legión del Mérito.

«Por sus distinguidos servicios y su meritoria conducta como Ministro del Ejército, por sus incansables esfuerzos por mejorar las relaciones hispano-norteamericanas se le concede al teniente general Juan Castañón de Mena, Ministro del Ejército Español, la Encomienda a la Legión del Mérito...», se dice en la orden firmada por el secretario de Defensa norteamericano, Melvin Laird.

En el texto de la misma orden se señala también que durante el período de octubre de 1969 a mayo de 1971, en el desempeño de su cargo de Ministro, Castañón de Mena ha sido un elemento importante en el avance de los objetivos comunes de Estados Unidos y España, que han servido para reforzar los lazos históricos de amistad y confianza entre los dos países.

El Ministro y sus acompañantes, así como el embajador de España en Washington, don Jaime de Argüelles, asistieron más tarde a una cena celebrada en su honor por el secretario del Ejército norteamericano, Stanley Resor, a la que asistieron altos jefes militares y civiles del Pentágono.

PODGORNY EN EL CAIRO

• La RAU quiere tranquilizar a sus aliados soviéticos

• Chaaraui Gomaa ha intentado suicidarse

La llegada de Podgorny y Gromyko a El Cairo parece destinada a calmar las aprensiones experimentadas por la Unión Soviética después del golpe asestado por Sadat a la facción ultra del nasserismo histórico, emparentado en cierto modo con la tendencia prosoviética. Ali Sabry y Chaaraui Gomaa, líderes de tal tendencia, siguen siendo noticia a nivel de acontecimientos domésticos de la RAU: el primero ha sido definido por «Al Ahram» como «instigador, director y cerebro de la conjura». El segundo ha intentado suicidarse en la prisión cairota donde está detenido.

El Presidente de la URSS, Podgorny, en visita oficial a El Cairo, es recibido por Sadat en el aeropuerto. (Telefoto Cifra.)

EL CAIRO, 25. (Efe-Upi, AP, Reuter, AFP.)—El Presidente soviético, Nikolai V. Podgorny, ha llegado hoy a esta capital para entrevistarse con el Presidente Anuar El Sadat, con quien mantendrá conversaciones.

Podgorny llegó al aeropuerto cairota a las 14,59 (hora española) en un avión especial, ha informado Radio El Cairo. Le acompañan el ministro del Exterior, Gromyko y el viceministro de Defensa, Paulovski.

Contactos previos

El ministro soviético de Asuntos Exteriores, Andrei A. Gromyko, conferenció en Moscú el lunes por la noche con el embajador egipcio, Murad Chaleb, informa hoy el diario «Al Ahram».

Según el rotativo, ambos diplomáticos trataron de los temas que Sadat y Podgorny abordarán en la entrevista que mantendrán hoy en El Cairo.

Añade el periódico que Murad se reunió también con el mediador de las Naciones Unidas en Oriente Medio, Gunnar Jarring, el cual regresó a Moscú el pasado sábado procedente de Nueva York. Sin embargo, «Al Ahram» no especifica el tema de las conversaciones.

«Al Akbar», por su parte, elogia a la URSS por haber atajado el año pasado las incursiones israelitas en profundidad contra el territorio egipcio.

Seguridades de El Cairo

Egipto ha dado hoy seguridad a la Unión Soviética sobre la continuación de su solidaridad con la causa socialista, pocas horas antes de la visita de una Delegación de alto nivel de Moscú, a cuyo frente figura el Presidente de la URSS, Nikolai Podgorny.

Sin embargo, las seguridades dadas en un editorial de primera página aparecido en «Al Ahram» están contrabalanceadas con otra noticia destacada, en la que se dice que Moscú debe respetar la soberanía e independencia de Egipto.

El editorial de hoy es el segundo que publica el rotativo, en que se hace referencia «a la preocupación por la salvaguardia e independencia de la RAU», por parte de la Unión Soviética, y resalta que «solamente el imperialismo utiliza el sistema de interferir en los asuntos internos de los Estados soberanos para salvaguardar sus intereses».

La llegada de Podgorny está prevista para las 15,00 (hora española). La impresión general es que se le dispensará una bienvenida oficial especialmente calurosa, así como un recibimiento de la población, de acuerdo con los actuales esfuerzos de Egipto de reasegurar a la URSS que la depuración que lleva a cabo el Gobierno de El Cairo y su acercamiento con Estados Unidos no es en detrimento de las relaciones árabe-soviéticas.

Los órganos informativos de la capital cairota han prodigado elogios a la ayuda soviética a la causa en los últimos días. La URSS no ha sido citada en ninguna ocasión en relación con el proceso de depuración y detención de izquierdistas, seguidores del ex Presidente Ali Sabry, aunque es evidente que el desarrollo de los acontecimientos creó en Moscú un clima de preocupación.

Mientras tanto, el Presidente Anuar El Sadat ha continuado la depuración, que entra ahora en su segunda semana. Dos gobernadores han sido destituidos, y ha sido cursada una orden para que sean congelados todos los fondos de la Unión Socialista Arabe, única organización política de Egipto, en la que se habían infiltrado los seguidores de Sabry, mientras se realiza una investigación sobre ciertas alegadas irregularidades.

Prensa israelí

TEL AVIV, 25.—La Prensa israelí de hoy interpreta la visita del Presidente de la URSS, Nikolai Podgorny, a El Cairo como un claro intento de asegurar las inversiones rusas en Egipto.

El diario en inglés «Jerusalem Post» escribe: «La imagen de Sadat como el nuevo hombre fuerte en Egipto, capaz de desprenderse de uno de los personajes más importantes del país e incluso de efectuar en el Ejército una purga de oficiales pro-soviéticos, corre el peligro de resultar perjudicada por la llegada de los rusos, quienes parecen darse prisa en examinar las cuentas de la empresa conjunta».

El diario añade: «Las inversiones rusas en Egipto son demasiado elevadas como para que haya necesidad de amenazas o de conminar con la retirada de la ayuda, razón por la que no es probable que los soviéticos intenten minar estas relaciones».

«Para los rusos —prosigue el diario— es más provechoso seguir como ahora, con la posibilidad de decidir sobre lo que es mejor para sus intereses, aun cuando Egipto haya introducido algunos cambios ideológicos en sus actitudes internas.»

El vespertino «Maariv» califica la visita de Podgorny de «visita de médico encaminada a examinar el estado de salud del enfermo».

«Propaganda árabe»

PARIS, 25.—De «tribuna para la propaganda árabe» califica hoy el embajador de Israel en París, Ben Natham, a la OMS (Organización Mundial de la Salud) en un comunicado sobre un reciente informe de ésta respecto a la asistencia a los refugiados palestinos.

El representante diplomático israelí califica de «acusaciones absurdas» las afirmaciones de que el Gobierno de Israel había impedido a la Cruz Roja internacional distribuir alimentos y medicinas entre la población de los territorios ocupados, subrayando que la resolución de la OMS ha sido desmentida por la propia Cruz Roja internacional.

Dos guerrilleros muertos

TIBERIADES, 25. — Tropas del Ejército israelí han dado muerte esta madrugada a dos guerrilleros árabes infiltrados procedentes de Líbano, informa un portavoz militar.

Añadió que no se registraron bajas por parte propia en el incidente ocurrido en las proximidades de la localidad de Biranit, situada en el centro de la frontera libaneso-israelí.

Los dos árabes, que portaban equipo de demolición, son los primeros que cruzan por dicha zona fronteriza desde hace varios meses.

Sedki, secretario del partido

El Presidente Anuar El Sadat, en su calidad de presidente de la Unión Socialista Arabe, nombró ayer a Aziz Sedki secretario general de la misma hasta el 23 de julio próximo, fecha de la reunión del Congreso de dicha organización, ha anunciado la agencia Oriente Medio.

Aziz Sedki, que es vicepresidente del Consejo y ministro de Industria, Petróleo y Recursos Mineros, desempeñaba ya el puesto de presidente del Comité provisional de la Secretaría General de la Unión Socialista Arabe.

Intento de suicidio

Chaaraui Gomaa, que fue viceprimer ministro y ministro del Interior hasta el 13 de este mes, en que se produjo la reorganización del Gabinete egipcio, trató de suicidarse hace unos días haciéndose unos cortes en las muñecas. Gomaa está detenido en la prisión de Abu Zaabal, situada en las afueras de El Cairo, se comenta en los medios bien informados.

Gomaa fue sometido a tratamiento médico inmediatamente y está fuera de peligro.

En los mismos medios informativos se dice que Saad Zayed, que fue ministro de la Vivienda y está detenido en la misma cárcel, se declaró en huelga hace algunos días y se le ha administrado glucosa y otros inyectables para que se recupere. La vida de Zayed tampoco está en peligro.

Chaaraui Gomaa y Saad Zayed están emparentados por sus matrimonios y son dos de los siete ministros y tres altos funcionarios de la Unión Socialista Arabe, que salieron del Gobierno después de descubrirse una conspiración contra el Presidente Sadat.

Registros en cadena

Se ha revelado esta mañana una importante investigación policial de carácter masivo en los domicilios de 46 ex ministros y funcionarios del partido, acusados de participar en una conjura para derribar al Presidente. La comunicación se hizo horas antes de la llegada del Presidente soviético, Nikolai Podgorny.

La investigación, que comenzó el domingo por la noche y se prolongó hasta la noche pasada, comprendió los domicilios del ex Presidente Ali Sabry, ministros, altos funcionarios y miembros de una organización secreta de la Unión Socialista Arabe, el único partido político egipcio.

La visita del Presidente Podgorny, calificada de oficiosa por los egipcios, parece reflejar la preocupación soviética por la caída de Sabry y otros prominentes izquierdistas y amigos de la Unión Soviética.

La Policía ha confiscado numerosos documentos.

El diario «Al Ahram» ha informado que la Policía permaneció unas nueve horas en la villa de Sabry y encontró, entre otras cosas, unas 50 cintas magnetofónicas, moneda extranjera, películas y documentos de la organización secreta, al parecer complicada en el intento de golpe de Estado.

Añade que Sabry será la última persona que será interrogada, como «instigador, director y cerebro de la conjura».

Ayuntamiento de Madrid

★ REVELACIONES DE WILFRED BURCHETT

UN GRUPO ULTRAIZQUIERDISTA QUISO DERRIBAR A MAO EN 1967

● EL «MOVIMIENTO 16 DE MAYO» PENSO APROVECHAR LA REVOLUCION CULTURAL

LONDRES, 25. (Del corresponsal de ARRIBA y Pyresa, Manuel Adrio.) — **En los medios políticos occidentales se interpreta como un signo de fortaleza y confianza del Gobierno de Pekín la apertura hacia el «mundo capitalista», al que ha permanecido de espaldas desde el caos frenético de cientos de millones de chinos en 1967. Desde que las pelotas de ping-pong han abierto camino a través de la cortina de bambú, empiezan a llegar detalles de lo que sucedió en la China roja durante los tiempos de la revolución cultural, gran parte de la cual estuvo fuera del control de Mao Tse Tung, como el mismo Presidente reconoció en una entrevista recientemente concedida al escritor Edgar Snow.**

El "Movimiento 16 de Mayo"

Hace unos días, el periodista australiano Wilfred Burchett «sacaba» de China importante información que revelaba con precisión la maniobra de un grupo de extrema izquierda que, aprovechándose y fomentando los disturbios encabezados por los guardias rojos, pretendían derribar del poder a los actuales líderes que gobiernan desde Pekín. El «Movimiento 16 de Mayo» contaba en sus filas con destacadas figuras de la política china, entre las que destacaban el ex alcalde de Pekín, Peng Chen, y uno de los dirigentes de la revolución cultural, Keng Chen, y con la colaboración de occidentales enquistados en la vida oficial china, como el misterioso Sidney Ritten Berg, quien, al parecer, controlaba la mayor parte de la propaganda exterior de régimen maoísta.

La táctica de este grupo extremista tendía a aislar a Mao en su propio poder, separándolo completamente del partido comunista y de los asuntos de Estado, y a desembarazarse del primer ministro, Chu En Lai y del peligroso e influyente lugarteniente del Presidente Lin Piao. Una vez eliminados los tres hombres en los que se asienta el régimen chino, el cambio hacia el poder quedaba despejado para el «Movimiento 16 de Mayo» —un grupo de ultraizquierda, tan radical que deja en ridículo las más avanzadas teorías de Mao Tse Tung— que ya tenía dispuesto un gabinete para hacerse cargo de la dirección del país.

Algo más que «revolución cultural»

La existencia de este complot ha dejado de ser un secreto hasta para el pueblo chino, a quien le están siendo revelados los acontecimientos en murales aparecidos en las calles de Pekín, y que explican con bastante exactitud las luchas que se desarrollaban en los entrebastidores de la revolución cultural que, como ahora se ve, era algo más que la barbarie de una juventud desbordada y una maniobra audaz de Mao para incorporar a las nuevas generaciones a su pensamiento político.

Las informaciones de este fallido intento para derribar el maoismo llegan a Londres enriquecidas con noticias sobre la suerte de dos de los cuatro súbditos británicos que están en las cárceles chinas desde 1967, por los que este país se pregunta de cuando en cuando. La respuesta no es nada satisfactoria, pues se cree saber que la señora Elsie Epstein, que vive en China desde 1935 y que trabaja para el Gobierno de Pekín, y David Shapiro, un ex concejal comunista de un distrito londinense, también empleado por las autoridades chinas, tuvieron directa y señalada intervención en el complot planeado por el «Movimiento del 16 de Mayo», y se encuentran detenidos desde el mismo día del saqueo a la Embajada británica.

De los otros dos súbditos británicos encarcelados por las autoridades chinas, la señora Glays Yang y David Cook, no se ha sabido nada últimamente, pero hay razones para sospechar que (al menos este último) pudieron haber tomado parte activa en el asalto al Ministerio de Asuntos Exteriores en el primer año del furor «cultural».

Elogio de Chu En Lai a Chiang Kai Chek

SYDNEY (Australia)), 25. (Efe-Reuter.)—El jefe de Gobierno de China Roja, Chu En Lai, ha elogiado al Presidente de China Nacionalista, Chiang Kai Chek, por resistirse a las presiones norteamericanas para que enviara tropas a Vietnam, según informa un grupo de visitantes australianos a los que dirigió la palabra.

Cuatro grupos de la sociedad chino-australiana han visitado este año China en giras de tres semanas de duración.

Nuevo Comité Provincial

HONG-KONG, 25. — China ha anunciado hoy la formación de un nuevo Comité del partido en la provincia septentrional de Hopei.

La agencia Nueva China informó que el II Congreso Provincial de Hopei, celebrado en Shinh Chia Chuang desde el 17 al 20 de mayo, y al que asistieron 1.209 delegados, eligió 79 miembros y 20 suplentes.

Hopei es la 23 región administrativa que crea un Comité del partido para reemplazar la estructura del partido afectada por la revolución cultural.

EL GOBIERNO ITALIANO INTENSIFICA SUS RELACIONES CON CHINA

● EL MINISTRO DE COMERCIO HA PASADO CINCO DIAS EN PEKIN

ROMA, 25. (Del corresponsal de ARRIBA y Pyresa, Alejandro Pistolesi.) — **El Gobierno italiano está pisando el acelerador en sus relaciones con la República Popular China. Hace poco más de cinco meses que reconoció oficialmente al Gobierno de Mao Tse Tung y son ya innumerables las iniciativas encaminadas a dar aspectos concretos a ese puente ideal tendido por la diplomacia entre Roma y Pekín.**

El paso más importante es el que acaba de dar la misión italiana presidida por el ministro socialista de Comercio Exterior, Zagari, que vuelve de Pekín, donde a lo largo de cinco días de negociaciones ha estipulado un acuerdo comercial y ha establecido puntos fundamentales para el futuro de las relaciones económicas entre ambos países. Próximamente, el ministro de Comercio Exterior chino, Pai Hsiang-Kuo, visitará Italia a la cabeza de una Delegación de funcionarios de la República Popular China, correspondiendo al viaje de la misión italiana en China, integrada por cincuenta y seis personas.

Recepción de Chu En Lai

El episodio más singular de la estancia de esta misión en Pekín ha sido, desde luego, el de la audiencia de hora y media concedida por el primer ministro Chu En Lai, que recibió al ministro Zagari con expresiones de gran simpatía y amistad confidencial. «¿Qué tal está Pietro Nenni?», preguntó, interesándose por el estado de salud del presidente del partido socialista italiano. «¿Por qué no viene a vernos?» Tras preguntar también por el Presidente de la República, el socialdemócrata Saragat, y por el jefe del Gobierno, el democristiano Colombo, Chu En Lai recordó con breves palabras a la enigmática figura del difunto fundador del ENI (la Entidad Nacional de Hidrocarburos), ingeniero Enrico Mattei, relacionado con el tercer mundo. «Es una lástima que haya muerto», afirmó el primer ministro chino.

● CHU EN LAI EVOCO LA FIGURA DE MARCO POLO

Igualdad entre los países

No podía faltar el recuerdo del explorador y comerciante veneciano que reveló a la Europa de la Edad Media la existencia concreta del fabuloso imperio chino. «Italia —comentó Chu En Lai— trae en seguida a la memoria el nombre de Marco Polo y de su viaje a China, pero estos son acontecimientos de hace setecientos años. Ahora hay un hecho nuevo: la apertura de relaciones diplomáticas entre nuestros dos países. Dos países que opinan que todos los pueblos del mundo, grandes o pequeños, son iguales. Nosotros los chinos no creemos que sea justo que una o dos superpotencias se repartan el mundo, y queremos que los contactos entre las naciones se desarrollen sobre la base de la igualdad.» Al referirse a las posibilidades de colaboración económica e industrial entre Roma y Pekín, Chu En Lai recordó un refrán chino que dice: «Cada uno ha de colmar sus propias lagunas aprendiendo de los demás.»

Colaboración chino-europea

La referencia a la postura china, contraria al control mundial de dos superpotencias, iba acompañada, en las palabras de Chu En Lai, de un concreto interés hacia los esfuerzos que se están realizando a favor de la unidad europea. Por otra parte, Roma, muy convencida en este momento de la necesidad vital de avanzar sin demora por el camino de la integración económica y política de Europa, quisiera —según dijo el ministro Zagari —que este contacto entre Italia y China «exprese la voz de toda la Comunidad europea, con la cual es de esperar que China pueda extender cada vez más sus relaciones amistosas y de colaboración».

● ULTIMA HORA

IRLANDA DEL NORTE

OTRO SOLDADO INGLES MUERTO

Había resultado herido en el atentado a la estación de Policía

BELFAST (Irlanda del Norte), (Efe.)—El soldado británico que resultó gravemente herido anoche cuando una explosión destruyó la estación de policía de Springfield Road, en Belsfast, falleció horas más tarde en un hospital, donde le había sido practicada una operación de urgencia, según reveló un portavoz militar.

El soldado Alan Petty, de veinticuatro años de edad, pertenecía al tercer batallón de paracaidistas británicos y es la octava víctima de las Fuerzas británicas destacadas en el Ulster en misión pacificadora durante los últimos tres meses.

* * **Más información en página 11.**

● PERSISTE LA GRAVEDAD DEL ARZOBISPO DE MADRID

MADRID. (Pyresa.)—Persiste la gravedad en el estado de salud de monseñor Morcillo, Arzobispo de Madrid y Presidente de la Conferencia Episcopal Española. Monseñor Morcillo fue reingresado ayer en el Hospital de San Pedro de la Mutual del clero, donde se le está sometiendo a un tratamiento de urgencia con el fin de atajar las complicaciones aparecidas en la osteopatía vertebral que padece. En el Hospital de San Pedro han informado a un redactor de Pyresa que monseñor Morcillo ha pasado la mayor parte del día consciente, y se le ha aplicado oxígeno para ayudar su respiración. Monseñor Blanco, obispo auxiliar de Madrid, ha dirigido un llamamiento a todos los madrileños pidiéndoles oraciones por monseñor Morcillo.

● MAÑANA, HUELGA DE PERIODICOS EN FRANCIA

PARIS. (Efe-Reuter.)— La agencia de noticias France Press (AFP) ha anunciado ayer que a causa de una huelga dejará de facilitar noticias a sus abonados durante veinticuatro horas, desde el miércoles a medianoche hasta el jueves a la misma hora.

La decisión ha sido tomada a causa de la huelga decidida por los trabajadores técnicos de los diarios en apoyo de la campaña nacional de los Sindicatos franceses para reducir la edad de jubilación.

El jueves por la mañana no aparecerán diarios en Francia.

● ISRAEL DESEA NEGOCIAR CON LOS ARABES

HELSINKI. (Efe-Reuter.)—El pueblo de Israel no desea poner su suerte en manos del Consejo de Seguridad de las Naciones Unidas, pero desea negociar con los países árabes para establecer la paz, ha dicho ayer la primer ministro israelí, Golda Meir.

La primer ministro israelí, en su alocución en la Conferencia Internacional Socialista en el primer día de reunión de los tres que se celebrarán, ha criticado el trabajo del Consejo de Seguridad y ha afirmado la importancia de la celebración de negociaciones sin condiciones previas.

«Si Israel está en lo cierto, todos los países socialistas y comunistas tienen el deber de decirlo», ha dicho en la Conferencia, que estaba discutiendo la situación internacional en la sesión de ayer.

● DIEZ HOCHLEITNER EXPONE EN NUEVA YORK LA REFORMA EDUCATIVA

Nueva York. (Efe.)—El Subsecretario español de Educación y Ciencia, Ricardo Díez Hochleitner, se reunió ayer con un grupo de financieros, hombres de negocios e intelectuales norteamericanos para informales de la reforma educativa en España.

El Subsecretario asistió a un almuerzo ofrecido en su honor por el Spanish Institute, al que asistieron el cónsul general de España,

● EL MINISTRO DEL INTERIOR JAPONES, HERIDO GRAVE

TOKIO. (Efe-Upi.)—El ministro de Asuntos Interiores japonés, Daisuke Akita, de sesenta y cinco años, sufrió el lunes heridas graves en la cabeza y diversas partes del cuerpo cuando su automóvil chocó con un taxi, informó ayer la Policía.

Akita permaneció atrapado durante cincuenta minutos en el automóvil y sufrió rotura de cráneo y varias costillas.

● ARGENTINA: GIGANTESCA OPERACION PARA ENCONTRAR AL CONSUL

ROSARIO (Argentina). (Efe.)—Más de 150 personas detenidas es el saldo de centenares de registros practicados en las últimas horas por efectivos policiales federales y de la provincia, en una gigantesca operación para dar con el paradero del cónsul honorario británico, Stanley Sylvester, secuestrado el domingo último por un comando subversivo perteneciente al Ejército Revolucionario del Pueblo (ERP).

Sin embargo, hasta el momento no parece haberse dado con pista alguna que permita albergar algún optimismo respecto del éxito final de la pesquisa. Fuentes policiales revelaron ayer la posibilidad de que la búsqueda del cónsul británico y sus secuestradores se oriente hacia la zona del delta del río Paraná y más, precisamente, a las islas de la provincia de Entre Ríos, al parecer, único camino posible para los secuestradores cercados por la gigantesca operación.

Mediante un segundo comunicado, el ERP denuncia ante el pueblo cuál es la situación de los trabajadores del frigorífico Swift (del cual es gerente Syvester). Dicha acusación contrasta con la actitud asumida por los trabajadores de la carne, Sindicato local que ha repudiado el secuestro, cuya víctima —afirma en una declaración— «posee virtudes que hacen que como trabajadores y argentinos lamentemos profundamente» el hecho.

El principal detenido hasta el momento es Pedro Bernabé Alegre, argentino, de treinta y ocho años de edad, quien continúa siendo interrogado.

Ayuntamiento de Madrid

PUSKAS, EL GRIEGO

—Y tú, Puskas, ¿has llegado a pensar que algún día puedes ser el entrenador del Real Madrid?

Antes de contestar ha puesto una exclamación mitad castiza, mitad griega. Por la mañana estaba vestido de corbata, allá en todo lo alto del graderío, rodeado de una corte ateniense que le admira y le sonríe los chistes. La tarde anterior se le caían unos lagrimones abrazando a Gento en el aeropuerto que al mismo Bernabéu le conmovió. Por la mañana estuvo de corbata en la Acrópolis con un grupo de periodistas españoles. De repente al viejo Puskas le han caído media docena de solicitudes de golpe, cuando el Panathinaikos tiene programado su viaje a Londres. «No sé si ganaremos al Ajax, pero algunas patadas sí que les vamos a dar.» Y sonríe como un viejo león, el peinado estirado y la raya ni a la izquierda ni al centro, sino en una zona media, lo mismo que la distancia desde donde Puskas agarraba aquellos pepinazos que tantas veces se colaban cuando el árbitro andaba contando los pasos y el pobre portero de enfrente hablaba con sus defensas para arreglar la barrera y todo eso...

—¿Y quién no?... Todos los entrenadores del mundo han pensado en ese sueño.

Es el mismo Puskas de aquellas entrevistas de ARRIBA, que apareció al comienzo del curso escolar 1956-57, cuando los periódicos publicaban imágenes desoladoras de Budapest arrasada y todavía nadie le llamaba Pancho y ya tenía setenta y cinco partidos internacionales en sus botas y su hija Ana acababa de cumplir cuatro años en Viena.

—Pero Puskas, a lo mejor más. ¿Si te llama ra el Madrid ahora mismo?...

—Mira: yo he tenido dos grandes equipos. Entre el Honved y el Madrid está toda mi vida. Imagínate si además mi hija se va a casar con un español y va a vivir en Madrid.. ¡Qué más quisiera yo!

Los griegos le miran con respeto y los chiquillos se cuelgan de su mano como si le conocieran de toda la vida. Entonces, Puskas les tira del pelo y les sacude coscorrones cariñosos. «¡Anda, melenas!»... Se le nota feliz. Quizá más que nunca.

—Entonces, Puskas, ahora te convierten en abuelo, y en cuanto te dejen un balón sin que haya muchos defensas en medio...

—No, y aunque haya defensas. Ese va para adentro. Lo malo es tener que correr para llegar hasta el balón.

Colgado en el palco más alto del campo parece un patriarca que está de vuelta, mientras luchan los amateurs del Panathinaikos y del Olimpiakos. Se las sabe todas. El árbitro se lleva un repaso: «Este tío es un...» En diez meses, Puskas se ha puesto en condiciones de traducir al griego el diccionario de Camilo José Cela.

—Puskas: ¿Y si le ganáis al Ajax?

—... Bueno, entonces me paso una semana por ahí antes de regresar a Atenas. Aquí nos comen a besos.

Cuando se ríe esconde los ojos. Cuando se pone serio hace un guiño intermitente con el ojo derecho. Es un tic nervioso que le hace aparecer como un jugador con cuatro cartas que siempre lleva treinta y una.

—¿Y si del Alavés vas al Panathinaikos y a la primera ganas la Copa de Europa?

—¡Me forro!...

Y celebra él mismo la salida, para inmediatamente dar la versión oficial de un entrenador que tiene que guardar las formas:

—Nosotros viajamos con doce días de anticipación a Londres. Naturalmente, no saldremos como favoritos ante los holandeses. Pero en Wembley se verá un Panathinaikos al máximo de su rendimiento. Nos acompañan miles y miles de aficionados de acá. No es la primera vez que se ha dado la sorpresa. Ya la dimos con el Estrella Roja de Belgrado.

—¿Nadie confiaba antes de jugarse el segundo partido?

—Aquí confían en todo. Antes, no. Pero ahora no hay quien pare la euforia. Sobre todo, nuestro público nos alienta hasta el final, pase lo que pase.

—Y la euforia de Puskas, ¿hasta dónde llega?

—En nuestro campo sabía que venceríamos a los yugoslavos. Aquí podemos ganarle a cualquier equipo. Pero, sinceramente, nunca creí que podríamos remontar la eliminatoria y llegar a la final. Por lo tanto...

Si hablamos de dinero, Puskas pasa de los dracmas a las pesetas a una velocidad de vértigo. Y eso que hace escala en los dólares. Es un águila: «Si llegábamos a la final de la Copa de Europa, más dinero. Entonces ni se imaginaba nadie en toda Grecia que íbamos a llegar tan lejos. Y los impuestos por cuenta del Club. A mí no me pasa como a Helenio Herrera, que le van a sacar ahora hasta los calcetines.» Hace un alto para echarle una bronca al camarero, que le ha traído una marca de cerveza que no es su favorita. En húngaro y en español. Para estos casos lleva un intérprete que se llama Niko.

—¿Y entonces se queda Max Merkel en el Sevilla?...

Puskas pregunta también. Luego le informo y, finalmente, llega a la conclusión de que H. H. no puede ir en su puesto: «En Sevilla no aguantan a esos dos entrenadores seguidos.»

—Te emocionaste mucho en el aeropuerto, con la llegada del Madrid...

—¡Y cómo no! Han sido unos años inolvidables. Y los chicos son como cosa propia. Yo he visto llegar a Zunzunegui de Vigo con un pescado en el cuello; y a Zoco hecho un taruguillo del Osasuna; y a Benito y a José Luis, y a todos esos los he visto nacer. Y con Paco he compartido la habitación de las concentraciones casi diez años. Primero estuve con Zárraga, y después, con Gento. Es toda una vida. Media; la otra media es del Honved.

—¿Qué equipo era mejor: el Honved de tus buenos tiempos o el Madrid de tus buenos tiempos?

—En dos estilos diferentes, han sido los dos mejores equipos de fútbol que hayan existido El Honved, con más figuras, incluso. El Madrid —incluso el Madrid de hoy—, el Club mejor organizado.

—¿No prolongaste demasiado tu vida de jugador?

—Hasta que pude. Todavía me costó bastante trabajo dejarlo.

—¿Vas a llegar tan alto como entrenador que como jugador fue Puskas?

—Eso nunca se sabe. Lo importante es trabajar con ilusión. Y eso lo he hecho tanto con la experiencia de Canadá como con el Alavés, y ahora con el Panathinaikos. Aquí estoy empezando.

—¿Te vas a afincar en Grecia?

—Tampoco lo puedo adivinar. De momento, estamos todos encantados... Pero no creo que esté tantos años como Miguel Muñoz en el Madrid. Eso es muy difícil.

Por la mañana, fútbol. Al mediodía, Partenón. Después del almuerzo, entrenamiento del Madrid en «casa de Puskas». Con su camiseta negra y sus brazos cruzados, Puskas, el Griego, mira a su antiguo Madrid, que ya está casi renovado en todos los puestos. Doce botellas de cerveza lleva en la jornada por encima de los treinta grados: «Los chicos no beben, no tengo problemas con ellos.»

Es un entrenador amigo, con las bromas madrileñas salpicadas en los saludos a los héroes del fútbol griego, que se llaman Domasos y Antoniadis, Kamaras y Elefterafis, Grammos y Surpis... Todos vemos un entrenamiento ateniense del Madrid, antes de que Puskas haga «la nuit» por el barrio del Plaka, como un guía magnífico de hospitalidad, que lleva su «Seat» con matrícula de Madrid por las calles de Atenas y se salta un disco con los respetos del guardia; o pasa mejor que el mismo Zorba por las tabernas del Pireo o por la entrada de la Acrópolis, sin pasar por taquilla, igual que un filósofo de aquellos tiempos, sólo que sus lecciones en el ágora son de fútbol y de cordialidad, este viejo Puskas, que parece el inventor del fútbol en el mismo corazón de la civilización occidental.

Luis PRADOS DE LA PLAZA

(Fotografía Javier Gálvez, por gentileza de «As».)

Ayuntamiento de Madrid

UNA PAGINA REALIZADA POR J. I. ARIÑO Y F. RAVELIS

Las quinielas

cules-Ferrol	1	X	2	1	X	2	1	X	2	1	X	2	1	X	2	1	X	2	1	X	2
scar[illegible]ayo Vall..	1	X	2	1	X	2	1	X	2	1	X	2	1	X	2	1	X	2	1	X	2
uña[illegible]orca..	[illegible]			1	X	2	1	X	2	1	X	2	1	X	2	1	X	2	1	X	2
iz-[illegible]	[illegible]		2	1	X	2	1	X	2	1	X	2	1	X	2	1	X	2	1	X	2
Andrés-Oviedo...	1	X	2	1	X	2	1	X	2	1	X	2	1	X	2	1	X	2	1	X	2
yo Sotelo-Burgos..	1	X	2	1	X	[illegible]	1	X	2	1	X	2	1	X	[illegible]	1	X	2	1	X	2
roñés-Betis..	[illegible]		[illegible]	[illegible]	X	[illegible]	[illegible]	X	[illegible]	1	[illegible]	[illegible]	1	X	[illegible]	1	X	[illegible]	[illegible]	[illegible]	2
nesa-Caudal....	[illegible]	X	[illegible]	[illegible]	X	[illegible]	[illegible]	X	[illegible]	1	[illegible]	[illegible]	1	X	[illegible]	[illegible]	[illegible]	[illegible]	[illegible]	[illegible]	2
tagena-Jerez....	[illegible]	X	2	1	X	2	1	X	2	1	X	2	1	X	2	1	X	2	1	X	2
ense-Melilla.....	1	X	2	1	X	2	1	X	2	1	X	2	1	X	2	1	X	2	1	X	2

EL FRIO PRONOSTICO

JORNADA 39.ª	PROBABILIDAD	1	X	2
1 Burgos-Logroñés	1 1 1 1 1 1 1 x x x	7	3	0
2 Oviedo-Betis	1 1 1 1 1 x x x 2 2	5	3	2
3 Villarreal-C. Sotelo ...	1 1 1 1 1 1 x x x 2	6	3	1
4 Mallorca-San Andrés ..	1 1 1 1 1 1 x x x 2	6	3	1
5 Rayo Vallecano-Cádiz ..	1 1 1 1 1 1 1 x x x	7	3	0
6 Ferrol-Coruña	1 1 1 1 x x x x 2 2	4	4	2
7 Santander-Moscardó ...	1 1 1 1 1 1 1 [illegible] x 2	7	2	1
8 Córdoba-Hércules	1 1 1 1 1 1 1 1 1 x x	8	2	0
9 Pontevedra-Castellón ..	1 1 1 1 1 1 x x x 2	6	3	1
10 Onteniente-Langreo ...	1 1 1 1 1 1 x x x 2	6	3	1
11 Sestao-Leonesa	1 1 1 1 1 x x x 2 2	5	3	2
12 Osasuna-Valladolid	1 1 1 1 x x x x 2 2	4	4	2
13 Europa-Levante	1 1 1 1 1 1 x x x 2	6	3	1
14 Mérida-Huelva	1 1 1 1 1 x x x 2 2	5	3	2
1-R Basconia-Baracaldo ...	1 1 1 1 x x x x 2 2	4	4	2
2-R Salamanca-S. Sebastián.	1 1 1 1 1 1 x x x 2	6	3	1

«PEÑA CIBERNETICA» ARRIBA

JORNADA 38 DOCE DE DOCE (23.904 PESETAS)

Según informábamos ayer a nuestros lectores, la «Peña Cibernética» ARRIBA ha obtenido doce premios de doce aciertos con el «método mixto», lo que representa, según el escrutinio provisional, la cantidad de 23.904 pesetas. Como se recordará, la inversión efectuada fue de 44.360 pesetas.

LIQUIDACION TRES PRIMERAS JORNADAS DE MAYO

En la próxima semana, en la cuantía que anunciaremos el próximo sábado, día 29, procederemos a la liquidación de las tres primeras jornadas del mes de mayo, en la forma habitual.

RESUMEN ECONOMICO TRES ULTIMAS JORNADAS DEL PAMDB

	Pesetas
Fondos a invertir	135.000
Inversión efectuada	44.360
Premios (provisional)	23.904

* * *

En cuanto finalice la temporada del Patronato de Apuestas Mutuas Deportivas Benéficas ofreceremos a nuestros lectores un resumen de la actuación de la «Peña Cibernética» ARRIBA en este primer año de actuación, con especificación de aciertos, de premios y de inversión total.

Por necesidades de espacio no publicamos hoy los habituales diálogos de «Don Cibernio», «Mariló» y «Don Metodio», quienes recomiendan, a falta de dos jornadas únicamente para finalizar la Liga, un detenido repaso a las clasificaciones. «El ritmo de los equipos» puede no ser a estas alturas el mejor índice de orientación, puesto que hay otros factores que influyen decisivamente en el comportamiento de los equipos: por ejemplo, la necesidad de puntuar para asegurarse un ascenso, o para evitar una complicación en los últimos puestos, mientras sus equipos oponentes están a salvo de cualquier contingencia.

Recomendamos también, muy especialmente, a la hora de rellenar el boleto de esta jornada que no olviden, en los partidos de Tercera División, que en cada uno de los grupos asciende automáticamente un equipo y promociona otro, excepto en el grupo segundo, que ascienden dos y promociona el tercer clasificado.

EL RITMO DE LOS EQUIPOS

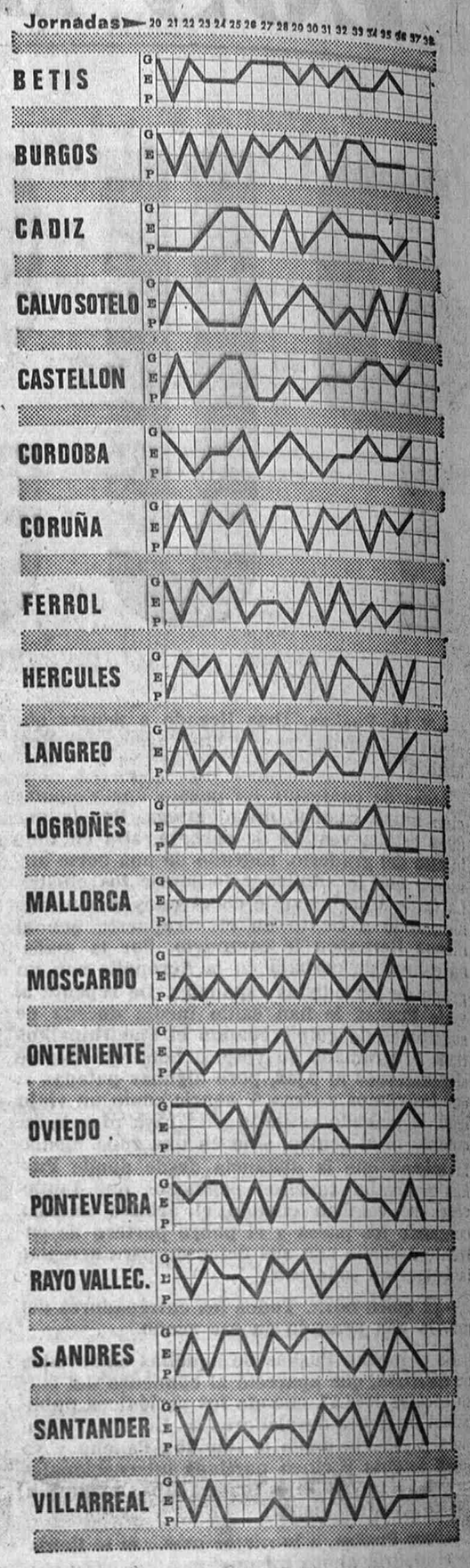

MINI-METODO

El método que se expone, parte de seis partidos a un solo resultado (fijos), y cuatro partidos a doble signo (1-X), y cuatro partidos a triple signo (1-X-2). Estos ocho partidos, con posibles variantes se descomponen en dos grupos. A y B. El grupo A consta de dos partidos a doble signo (1-X) y dos partidos a triple signo (1-X-2). El grupo B son los restantes cuatro partidos, es decir, es idéntico al grupo A.

El procedimiento garantiza un premio de primera categoría, siempre que en cada grupo A y B se den como máximo dos variantes (X ó 2).

Para el desarrollo del método se necesitan 36 boletos, con una intervención de 2.000 pesetas, con arreglo al siguiente resumen: 16 boletos de 16 apuestas, 1.280 pesetas; 16 boletos de 8 apuestas, 640 apuestas, y 4 boletos de 4 apuestas, 80 pesetas.

Desarrollo:		1	2	3	4	5	6	7	8	9	10	11	12	13	14	15	16	17	18
		1X2	1X2	1X2	1X2	1X2	1X2	1X2	1X2	1X2	1X2	1X2	1X2	1X2	1X2	1X2	1X2	1X2	1X2
A	1X	1X	1X	1X	1X	1X	1X	1	1	1	1	1	1	1	1	1	1	1	1
	1X	1X	1X	1X	1X	1X	1X	X	X	X	X	X	X	X	X	X	X	X	X
	1X2	1	1	1	1	1	1	1	1	1	1	1	1	X2	X2	X2	X2	X2	X2
	1X2	1	1	1	1	1	1	X2	X2	X2	X2	X2	X2	1	1	1	1	1	1
B	1X	1X	1	1	1X	1	1X	1X	1	1	1X	1	1X	1X	1	1	1X	1	1X
	1X	1X	X	X	1	1	1	1X	X	X	1	1	1	1X	X	X	1	1	1
	1X2	1	1	X2	1	X2	X2	1	1	X2	1	X2	X2	1	1	X2	1	X2	X2
	1X2	1	X2	1	X2	X2	1	1	X2	1	X2	X2	1	1	X2	1	X2	X2	1
Apuestas:		16	8	8	16	16	16	8	4	4	8	8	8	8	4	4	8	8	8

		19	20	21	22	23	24	25	26	27	28	29	30	31	32	33	34	35	36
		1X2	1X2	1X2	1X2	1X2	1X2	1X2	1X2	1X2	1X2	1X2	1X2	1X2	1X2	1X2	1X2	1X2	1X2
A	1X	1X	1X	1X	1X	1X	1X	1	1	1	1	1	1	1X	1X	1X	1X	1X	1X
	1X	1	1	1	1	1	1	1	1	1	1	1	1	1	1	1	1	1	1
	1X2	1	1	1	1	1	1	X2	X2	X2	X2	X2	X2	X2	X2	X2	X2	X2	X2
	1X2	X2	X2	X2	X2	X2	X2	X2	X2	X2	X2	X2	X2	1	1	1	1	1	1
B	1X	1X	1	1	1X	1	1X	1X	1	1	1X	1	1X	1X	1	1	1X	1	1X
	1X	1X	X	X	1	1	1	1X	X	X	1	1	1	1X	X	X	1	1	1
	1X2	1	1	X2	1	X2	X2	1	1	X2	1	X2	X2	1	1	X2	1	X2	X2
	1X2	1	X2	1	X2	X2	1	1	X2	1	X2	X2	1	1	X2	1	X2	X2	1
Apuestas:		16	8	8	16	16	16	16	8	8	16	16	16	16	8	8	16	16	16

CLASIFICACIONES

	J.	G.	E.	P.	F.	C.	Ptos.
BETIS	36	19	12	5	53	28	50+14
Burgos	36	19	6	11	47	29	44+ 8
Córdoba	36	16	11	9	48	28	43+ 7
R. Vallecano	36	17	9	10	45	28	43+ 7
Coruña	36	17	9	10	43	31	43+ 7
Castellón	36	15	10	11	38	30	40+ 4
Mallorca	36	12	15	9	43	34	39+ 3
Pontevedra	38	15	9	12	42	37	39+ 3
San Andrés	36	14	10	12	33	34	38+ 2
Ferrol	36	14	8	14	36	42	36
Hércules	36	12	11	13	34	44	35— 1
Cádiz	36	10	15	11	30	34	35— 1
Santander	36	14	6	16	46	46	34— 2
Oviedo	36	12	9	15	41	36	33— 3
Langreo	36	10	10	16	19	38	30— 6
Logroñés	36	9	12	15	33	38	30— 6
Villarreal	36	10	9	17	35	54	29— 7
Onteniente	36	7	15	14	27	43	29— 7
Calvo Sotelo	36	10	7	19	37	48	27— 9
Moscardó	36	6	11	19	20	48	23—13

TERCERA DIVISION

	J.	G.	E.	P.	F.	C.	Ptos.
Leonesa	36	26	5	5	88	31	57+21
Sestao	36	25	4	7	75	31	54+18
Valladolid...	36	20	10	6	74	34	50+14
Osasuna	36	21	6	9	65	42	48+12
Europa	36	18	6	12	57	43	42+ [illegible]
Levante	36	12	9	15	55	46	33— 1
Huelva	36	20	9	7	54	29	49+13
Mérida	36	9	10	17	40	53	28— 8

PATRONATO DE APUESTAS MUTUAS DEPORTIVAS BENEFICAS

ANUNCIO

En el «Boletín Oficial del Estado» del día de la fecha se publica el anuncio para un concurso relacionado con el suministro de carretes de películas para microfilmar.

El pliego de condiciones puede ser examinado por los interesados en el Servicio de Material de este Patronato, calle Moratín, número 14, Madrid, durante las horas hábiles de oficina.

El plazo de presentación de proposiciones terminará el día 17 del próximo junio, a las 13 horas, y la apertura de pliegos tendrá lugar a las 18 horas del día siguiente, ante la Junta designada a tal efecto.

Madrid, a 24 de mayo de 1971.—El Director Gerente (firma ilegible.)

PATRONATO DE APUESTAS MUTUAS DEPORTIVAS BENEFICAS

ANUNCIO

En el «Boletín Oficial del Estado» del día de la fecha se publica el anuncio para un concurso relacionado con el transporte de impresos y material desde Madrid a las distintas Delegaciones del Patronato.

El pliego de condiciones puede ser examinado por los interesados en el Servicio de Material de este Patronato, calle Moratín, número 14, Madrid, durante las horas hábiles de oficina.

El plazo de presentación de proposiciones terminará el día 17 del próximo junio, a las 13 horas, y la apertura de pliegos tendrá lugar a las 19 horas del día siguiente, ante la Junta designada a tal efecto.

Madrid, a 24 de mayo de 1971.—El Director Gerente (firma ilegible).

PATRONATO DE APUESTAS MUTUAS DEPORTIVAS BENEFICAS

ANUNCIO

En el «Boletín Oficial del Estado» del día de la fecha se publica el anuncio para un concurso relacionado con la adquisición de diversos impresos y material.

El pliego de condiciones puede ser examinado por los interesados en el Servicio de Material de este Patronato, calle Moratín, número 14, Madrid, durante las horas hábiles de oficina.

El plazo de presentación de proposiciones terminará el día 17 del próximo junio, a las 13 horas, y la apertura de pliegos tendrá lugar a las 17 horas del día siguiente, ante la Junta designada a tal efecto.

Madrid, a 24 de mayo de 1971.—El Director Gerente (firma ilegible).

Ayuntamiento de Madrid

EL CICLISMO: «GIRO» DE ITALIA

Triunfo español

LOPEZ CARRIL, PRIMERO EN LA ETAPA Y EN LA GENERAL DE LA MONTAÑA

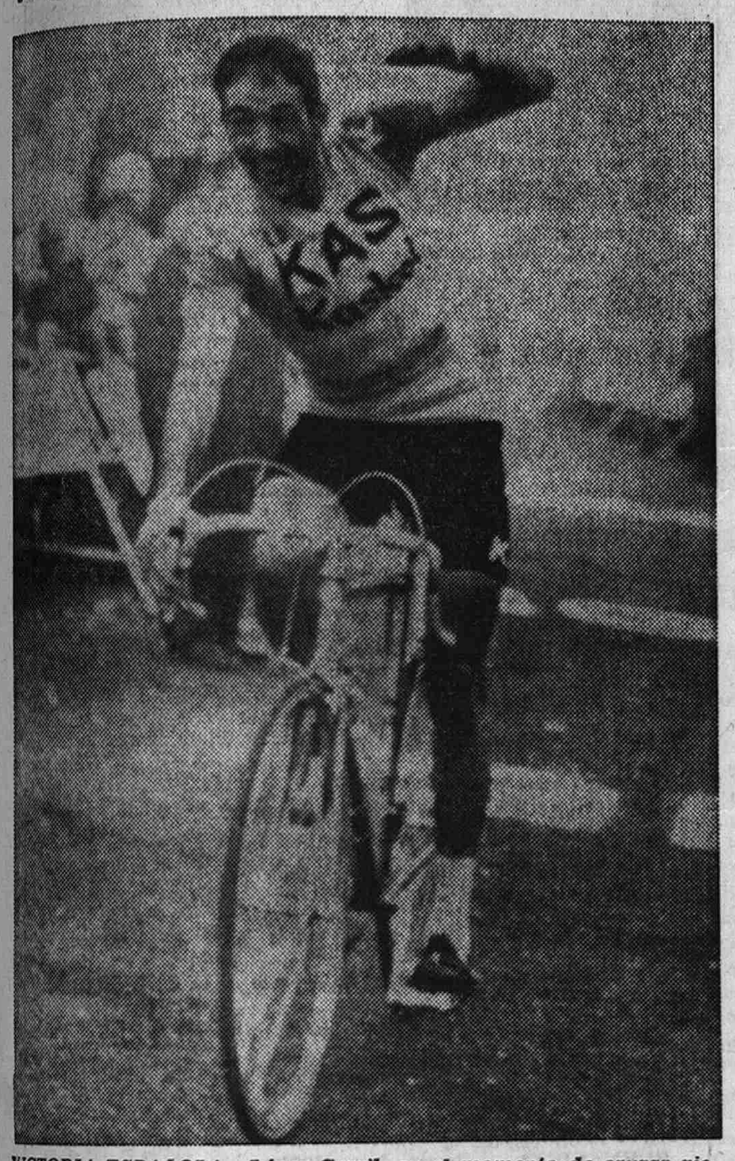

VICTORIA ESPAÑOLA.—López Carril, en el momento de cruzar victorioso la línea de meta en la quinta etapa del Giro italiano. (Cifra.)

GRAN SASSO D'ITALIA. (Alfil.)—En la etapa más dura del Giro de Italia se ha registrado una victoria española. Ayudado por la suerte, López Carril fue el primero en cruzar la meta del Gran Sasso d'Italia, situada a 2.130 metros de altitud.

En el sprint por el triunfo entre el español y el belga Houbrechts, cuando llevaba ligera ventaja este último, fue abrazado efusivamente por un espectador y le hizo perder unos preciosos segundos. López Carril cruzó la línea con una trientena de metros de ventaja sobre el belga, en un tiempo de seis horas, nueve minutos y 40 segundos para los 198 kilómetros.

De Pescasseroli tomaron la salida a las ocho de la mañana los 88 corredores. El primero en intentar la escapada fue el holandés Wagtmans, pero no fructificó. Después, en el kilómetro 60, escapa el español Gandarias, quien pasa primero por el control de Ovindeli. Tras él parten del grupo Swerts, Zilioli y Polidori. Unidos a Gandarias consiguen situarse a varios minutos del grupo, pero los dos últimos no secundan al español y a Swerts, y la fuga termina en el kilómetro 90.

Sin embargo, Swerts vuelve a atacar y el pelotón se divide. El más numeroso queda rezagado; en él figuran los favoritos: Motta, Gimondi y Van Springel, que no pueden mantener el ritmo.

Delante se muestran muy activos López Carril, Houbrechts y Swerts.

Por el alto de Calascio pasa primero López Carril. El español fuerza la marcha y sólo puede seguirle el belga Houbrechts, quien disputa un gran «sprint» al español, que no puede ganar por el incidente anteriormente reseñado.

CLASIFICACION DE LA QUINTA ETAPA DEL GIRO

1. **Vicente López Carril (España), en seis horas, nueve minutos y 40 segundos, a la media de 32,136 kilómetros-hora.**
2. **Tony Houbrecths (Bélgica), a tres segundos.**
3. **Vianelli (Italia), a 30 segundos.**
4. **Ritter (Dinamarca), a 40.**
5. **Michelotto (Italia), idem.**

CLASIFICACION GENERAL

1. **Ugo Colombo (Italia), 29 horas 43-36.**
2. **Aldo Moser (Italia), a 15.**
3. **Michelotto (Italia), a 42.**
4. **Schiavoni (Italia), a 1-17.**
5. **Polidori (Italia), a 4 45.**

CLASIFICACION DE LOS CORREDORES ESPAÑOLES

19. **Galdós, 29-53-11.**
23. **López Carril, 29-57-27.**
34. **Uribezubia, 30-02-55.**
35. **Perurena, 30-04-15.**
43. **Zubero (España), 30-08-40.**
44. **Gandarias, 30-08-54.**
52. **Gabica, 30-16-35.**
60. **Manzaneque, 30-20-21.**
83. **Fuente, 30-45-27.**

CLASIFICACION DEL GRAN PREMIO DE LA MONTAÑA

1. **López Carril (España), 80 puntos.**
2. **Sorlini (Italia), 60.**
3. **Dancelli (Italia) y Houbrechts (Bélgica), 30.**
5. **Tosello (Italia), Bitossi (Italia), Gandarias (España), Chiappano (Italia) y Vianelli (Italia), 20 puntos.**

NUEVO ENSAYO PARA RUSIA

CUATRO CENTRALES

EN EL ATAQUE, EL TRIO AMANCIO-GARATE-REXACH TIENE TODAS LAS POSIBILIDADES, CON PERMISO DE LAS LESIONES

MADRID. (De nuestra Redacción.)—Kubala se ha entregado de lleno a la preparación del equipo nacional. A medio centenar de kilómetros de Madrid el seleccionador hace vivir la concentración intensamente a todos. Ayer ordenó ejercicios muy suaves, para entrar en situación, por la mañana. Por la tarde ya fue más duro con sus hombres. Parece que ha dejado a un lado las preocupaciones y los malos tragos y, una vez que ha conseguido que todos estén presentes a la cita de la selección, solamente los lesionados siguen quitándole el sueño. El tema principal se centra en Gárate, hombre quizá clave para Moscú. De ahí el empeño de Kubala en contar con él. Sin embargo, es claro que el delantero centro del Atlético de Madrid está muy disminuido físicamente. Como es lógico dista aún mucho de alcanzar su potencia habitual, puesto que lleva cuarenta días sin tocar un balón. Frente a la fuerte defensa rusa que capitanea Shesternev, Gárate estará seguramente en inferioridad. Todo hace suponer que Kubala le sacará con el nueve a la espalda o, al menos, agotará todas las posibilidades. El seleccionador se llevaría un disgusto gordo si no pudiera tener a Gárate el domingo próximo en línea. Tal es la confianza que Kubala tiene en el fenomenal ariete rojiblanco.

El otro protagonista del tema es el barcelonista Costas. El gallego no está plenamente recuperado del bocadillo sufrido frente al Atlético de Bilbao. Por si esto fuera poco ahora sufre unos dolores en la espalda. Con todo, Costas tiene muchas posibilidades de ser el hombre que acompañe a Pirri en la grada, cosa que tampoco gusta mucho a Kubala, puesto que el volante barcelonista es un hombre adaptable a varios puestos.

Ninguna novedad hay en los demás hombres de Kubala. Donde sí parece haberla en en la mente del seleccionador, cuyos planes varían notablemente de los anteriores. Nada ha dicho explícitamente, pero ha dejado entrever que a los atacantes rusos, España va a oponer una línea defensiva a base cuatro centrales duros y elásticos, como son Sol, Gallego, Benito y Tonono. Nuevo ensayo del seleccionador, que se lo habrá pensado bien sin duda. Algo parecido hizo frente a Italia en Cagliari y le salió perfecto, aunque en aquella ocasión fuese Costas, en vez de Benito, el hombre que completó la retaguardia española. Todo hace suponer, si es cierto lo que hemos apercibido cerca del seleccionador que el hombre libre seguirá siendo Tonono y que Sol, Benito y Gallego marcarán férreamente a las tres puntas del ataque ruso.

Donde ya entran más dudas es en el centro del campo. ¿Quién acompañará a Claramunt y Uriarte en esta labor? Nada ha dicho Kubala al respecto, pero aquí, paradójicamente, el seleccionador se lo tiene todo decidido. Según rumores, la lesión de Pirri le ha obligado a meter en línea a Uriarte, que era el llamado a la reserva. Para recomponer el centro del campo, entonces, solamente ha tenido que devolver a Uriarte a su sitio. Sin embargo, no ha soltado prenda respecto al «tercer hombre», que puede ser Lora, Violeta o, seguramente, Antón, hombre rápido, luchador y de fuerte disparo. Adelante es claro que Amancio sigue contando con la confianza de Kubala, lo mismo que Gárate. La punta izquierda ya no está tan clara, puesto que Churruca no cuenta con demasiadas posibilidades y es el barcelonista Rexach quien puede estar ante el área rusa, sobre todo al quedarse la selección sin un «goleador» como era Pirri.

En resumen, se perciben cambios en el planteamiento y en los hombres, aunque es claro que Kubala sigue pensando en mantener el equilibrio dentro del equipo, a quien no quiere robarle el estilo que ha ido asimilando. Para Moscú busca seguridad y dureza defensiva atrás, movilidad en el centro del campo y verdaderos hombres gol adelante.

Hoy volverá a entrenar a los seleccionados, y se espera que les haga trabajor al máximo. Es muy posible que las dudas, en todos los sentidos, queden un poco más claras.

EL ATLETISMO

MARCAS FLOJAS

Mal tiempo en Vallehermoso y deserciones extranjeras

El mal tiempo reinante en la capital española impidió lograr buenas marcas en el III Trofeo Internacional de Atletismo, organizado por el Club Vallehermoso de la OJE, que se celebró ayer en el Estadio del mismo nombre de la capital española.

Hasta tal punto se puso de manifiesto esto, que en la prueba de salto de pértiga, el alemán Feinfried Hegel se negó a continuar la misma, cuando había saltado 4,80 metros, debido a que la pista, pese a ser de tartan, no ofrecía seguridades y no podía intentar una mejor marca.

Además de esto, lo más destacado fue la deserción del francés Sarteur, subcampeón de Europa de los 100 metros lisos, que no llegó a la capital de España, como había anunciado previamente a los organizadores.

Los resultados fueron bajos, en general, aunque en la prueba relevos 4 por 400, femeninos, se batiera el record de España de Clubs, a cargo del At. San Sebastián, que lo dejó en 4 m. 4 segundos 6/10.

ESTADIO DEL MANZANARES

Hoy MIERCOLES, día 26 de mayo de 1971, a las NUEVE de la noche

COPA DE S. E. EL GENERALISIMO. OCTAVOS DE FINAL

C. D. Logroñés - Club Atlético de Madrid

VENTA DE LOCALIDADES.—En todas las Taquillas Oficiales del Club, hoy MIERCOLES 26, de ONCE a DOS de la mañana, y en las del Estadio del Manzanares, de ONCE a DOS de la mañana y desde las CINCO de la tarde.

PANORAMA

EL FUTBOL

LA FINAL DE LA COPA DE FERIAS

Hoy se jugará en Turín el primer partido de la final de la Copa de Ferias entre la Juventus y el conjunto británico Leeds United. El pronóstico en el total de los dos encuentros es favorable a los ingleses.

ACCIDENTE DEL ENTRENADOR DEL MALAGA

Janos Kalmar, entrenador del Málaga, sufrió ayer un accidente de automóvil, en compañía de su esposa. El vehículo se salió de la carretera en el tramo comprendido entre «Suspiro del Moro» y Almuñecar, estrellándose contra un talud.

EL BOXEO

SENIN, ASPIRANTE EUROPEO

Agustín Senín ha sido designado como aspirante oficial al título de campeón de Europa de los pesos gallos que ostenta el británico Alan Rudkin. El combate deberá organizarse antes del 9 de junio.

LA ESGRIMA

TRIUNFO ESPAÑOL EN ESPADA

El tirador español Fernando Vizcaíno ha ganado el torneo internacional «Villa de Burdeos», en su modalidad de espada individual, al derrotar en la final al francés Pardo por diez tocados a seis. Por equipos, España obtuvo también el triunfo al colocar a otros tres hombres en la «poule» final o de eliminación directa.

EL TENIS

LOS CAMPEONATOS DE FRANCIA

José Luis Arilla y José Guerrero han superado la primera vuelta de los Campeonatos internacionles «open» de Francia. Arilla se clasificó por incomparecencia del polaco Mieczyslov, y Guerrero ganó con facilidad al sudafricano Bill Freer en tres sets, por 6-0, 6-3 y 6-2.

Ayuntamiento de Madrid

CANNES 71

ANTE LA FINAL

RUMORES SOBRE LOS PREMIOS

CANNES. (Crónica de nuestro crítico cinematográfico, enviado especial.)—El domingo, para su desgracia, pues si toda comparación es odiosa ésta resulta absolutamente fuera de lugar, se proyectó dentro del programa oficial, «Le bateau sur l'herbe», un ejemplo perfecto de la frustración práctica de un buen argumento sobre la amistad, debido a Gerard Brach. En ella, Brach cuenta los esfuerzos de dos amigos. Uno pobre y otro rico —Jean Pierre Cassel y John Mcenery—, para construir un barco con el que lanzarse a recorrer singladuras lejanas. El amor, encarnado por la rubia Claude Jade, se interpone entre ambos, y el barco —cosa que, desafortunadamente para Brach, se adivina desde el primer fotograma— no saldrá jamás de su emplazamiento, sobre la hierba de un prado.

El lunes hubo dos filmes en competición: «Drive, he said», del actor y productor norteamericano Jack Nicholson, debutante tras el objetivo, y «Zycie Rodzinne», aquí traducido como «La vida de familia», del polaco Krzystof Zanussi, de quien conocimos el pasado año «La estructura cristalina», premiada en Valladolid.

Juventud universitaria y burguesía

Si el primero es un panorama irónico, desenfadado y ácido, de la juventud universitaria norteamericana, el segundo, con el doble fondo habitual de las películas del Este, aborda el tema del balance de una burguesía trasnochada, frente a la cual toma conciencia el más joven de sus miembros, rechazando las estructuras decadentes y apolilladas que se le ofrecen. Ambos filmes, en definitiva, pudieran encuadrarse dentro de un cierto panorama «contestatario», aunque sus puntos de partida sean muy distintos y sus objetivos finales también lo sean.

Así, Nicholson, al contarnos la historia de un jugador de baloncesto en una Universidad norteamericana, un «all-american», un superclase a punto de pasarse al profesionalismo, al narrar sus amores con una mujer casada, mayor que él, aprovecha para afirmar su creencia en el individualismo frente a una sociedad podrida por el egoísmo y la costumbre. Mientras, Zanussi procura reemplazar, en el planteamiento de los problemas de su «familia», la perspectiva individual por la perspectiva de clase. Wit, el ingeniero, se siente miembro de una sociedad nueva, con un camino abierto, y unas obligaciones concretas, y considera egoísta quedarse al frente del modesto taller de su padre, antiguo industrial de la preguerra mundial, aunque éste podría reportarle mayores beneficios personales.

Capitalismo y socialismo

Los puntos de vista, como puede apreciarse, son distintos, aunque coinciden ambos autores en su afán de toma de conciencia, de crítica. Son, en definitiva, el Este y el Oeste; el capitalismo y el socialismo. Pero, en algo más coinciden ambas películas —muy diferentes, por otra parte, en su tratamiento técnico, en su lenguaje cinematográfico, ágil y sin inhibiciones el de Nicholson; académico y preciso el de Zanussi—, y ese algo, lamentablemente, es el aburrimiento. Ambas películas, en teoría sugestivas, bien realizadas —aunque el guión de «Drive, he said» sea muy flojo, sin auténtica consistencia—, resultan excesivamente largas, aunque ninguna sobrepase los noventa y cinco minutos.

Previsiones sobre los premios

Y a dos días vista del final del certamen, las cábalas sobre el palmarés, proliferan. «Muerte en Venecia», en opinión del rumor expresado por la mayoría, tendrá el Gran Premio Especial del XXV Aniversario. «Le souffle au coeur», la película de Louis Malle, alcanzará el especial del Jurado, y entre «Taking off», de Milos Forman —que el otro día jugó de medio, en el partido actores contra realizadores— y la aún inédita «The go-between», de Joseph Losey, se especula que andará el Gran Premio. Por último, las quinielas sobre el premio «Opera prima» se reparten dividendos entre «Per grazia ricevuta», de Nino Manfredi —que no merece tanto—, y «Johnny got is gun», de Dalton Trumbo, que sí lo merece, pero que no dejaría de servir de comentario jocoso dada la edad— sesenta y cinco años— y la trayectoria —cuarenta años de cine como guionista de excepción— de su realizador. De Paco Rabal se habla como candidato al premio de interpretación masulina, en directa oposición con Tommy Berggren —porque «Joe Hill», del sueco Widerberg, «tiene» que llevarse algo—, descartado Bogarde si premian «Muerte en Venecia». Y entre Lea Massari —«Le soûffle au coeur»—, Julie Christie —«The go-between»—, Kitty Winn —«Panic in Needle Park»— y la venerable húngara Lili Darvas— «Szerelem»—, «debe» de estar el de la mejor actriz.

Excursión por una tierra extranjera

El festival se acaba. Tras las proyeciones de ayer martes, ya nadie espera nada especial que no sea la lista de premios. Quizá por ello los hoteles no se vacían, se aguarda la concesión de los galardones, que este año van a incrementarse, según todos los indicios, por cumplirse el vigésimo quinto aniversario del certamen. En él ha habido —ya puede establecerse, prácticamente, un balance, a falta de las dos últimas películas a concurso, «Sacco y Vanzetti» y «Los casados del año II»— dos grandes temas: la infancia, por un lado, y la crítica de la sociedad norteamericana por otro. En «Le souffle au coeur», en «Walking about», en «Norte de Venezia», en «Per grazia ricevuta» y en esta que acabamos de ver, «The go-between», o «El intermediario», son protagonistas principales los niños. Unos niños fundamentalmente buenos, sorprendidos por la vida, a quien los mayores, con sus actos, marcan, a veces superficialmente, otras de un modo indeleble. Y en cuanto a la crítica de las costumbres y modos sociales norteamericanos, cabe recordar «Taking off», «Johnny got is gun», «Joe Hill», Panic en the Needle Park», «Drive, he said», y ese «Sacco y Vanzetti», que ya ha sido proyectada para la crítica francesa y del que hablaremos hoy miércoles.

«El intermediario», de Joseph Losey

En «El intermediario», Losey, con la ayuda inapreciable de su guionista predilecto, el dramaturgo Harold Pinter, nos lleva de la mano, en una fabulosa excursión, por esa tierra extranjera por ese mundo extraño y lejano, que es la infancia. Leo, su protagonista —un descubrimiento sensacional el del adolescente Dominic Guard, verdadero eje de la acción—, tiene doce años. Ha ido a casa de un amigo del colegio, Marcus, a la finca de los padres de éste, una lujosa propiedad situada en Norfolk. Estamos en 1900, aún existe una multitud de conveniencias sociales. Hay criados de calzón corto, que se encargan de recoger la ropa que los muchachos tiran en el suelo de su habitación; que sirven, con vajilla de porcelana y cubiertos de plata, el té de las cinco en el jardín, y que se ocupan de las faenas de la granja, inmediata, tratados con consideración, pero a distancia, por los dueños de la finca. Leo se acostumbra pronto a todo ello, pero también están los mayores. Y en ellos, en su juego que no comprende, en la admiración que siente por Marian, la hermana mayor de su amigo; por el vizconde Hugh, que la pretende, y por el granjero Ted, que la ama y es correspondido, se enredan sus escasas convicciones de recién adolescente, se rompe su inocencia, se equivoca su lógica rigidez moral.

El pasado y un presente, revelado en una serie de planos fugaces, se entrecruzan. El señor Colston está recordando el tiempo en que sólo era Leo, el muchachito que llevaba mensajes del granjero a la hermana de su amigo y de ésta al granjero, participando en un «affaire» que sobrepasaba su capacidad de comprensión. Losey ha construido, como es habitual en él, las imágenes de «El intermediario» con una precisión absoluta, quizá con un exceso de frialdad, utilizando cumplidamente las posibilidades expresivas de Julie Christie —increíblemente avejentada, como una sombra de la Julie Christie de películas anteriores—, de Alan Bates, de Michael Redgrave y de Margaret Leighton, especialmente, que son los que encabezan el reparto junto a ese hallazgo llamado Dominic Guard.

El ritmo de «El intermediario» se mantiene sin un solo bache, sin un desfallecimiento, aunque resulte premiosa la presentación de los personajes, del mundo en que se mueven, antes de que la acción dramática, propiamente dicha, comience. Hay belleza, sensibilidad y una constante de aciertos expresivos en sus imágenes. La conclusión, como resulta habitual en las películas de Losey —y más cuando el guión es de Pinter—, tiene una punta de amargura. Leo, transformado en señor Colston, seguirá siempre solo, y descubrirá cuán vacía ha transcurrido su vida, sin capacidad para comprender y obtener el amor, sin encontrar en él la belleza que otros aseguran encontrar o haber encontrado.

Rumania, mala película

La huída, masiva, que se ha producido tras los primeros diez minutos de proyección de la película rumana a concurso, «Animale Bolnave» («Los animales enfermos»), revela, inequívocamente, de una parte, su poca calidad, la torpeza con que está realizada, y de otro el grado extremo de saturación a que se ha llegado en el festival, con un promedio mínimo de cuatro películas diarias durante casi dos semanas. No vale la pena extenderse en el comentario de la obra de Nicolás Breban, otra «opera prima» que transcurre en una pequeña población de Rumania, rodeada de prados y bosques, con unos personajes que hablan del bien y del mal.

Películas inglesas

Dirk Bogarde, con un tupé de empleado administrativo en vacaciones y una figura que desmiente sus cincuenta y un años recién cumplidos, ha presentado ayer tarde un programa especial, realizado en la sala grande, que albergaba diversas secuencias de las películas británicas premiadas en Cannes en los veinticinco años de existencia del Festival. De «El tercer hombre» a «Leo, el último», pasando por «Siempre estoy sola», «The knack», «Alfie», «Accidente», «Isadora»... Un total de quince películas de las que, con la ayuda de la censura hemos podido ver en España unas diez, con excepciones como «Blow up», «If»..., es decir, casi todas. La lástima es que no podamos ofrecer otro programa similar con las españolas premiadas.

Pedro CRESPO

Actos para hoy

— A las 11,30, «Concepto y técnica de la Ergonomía», por el señor Rohr, en la planta de Áticos del INI (Padilla, 46).

— A las 18,00, simposio sobre viaductos urbanos: «Construcción de pasos elevados en Inglaterra», por D. J. Lee; «Pasos elevados en Madrid», por Ramón Valls González, y «Viaducto de Cuatro Caminos, en Madrid, y de San Pedro Mezonzo y Primo de Rivera, en La Coruña», por Javier Manterola Armisen, en el Instituto «Eduardo Torroja», Costillares-Chamartín.

— Curso de alcohol y tráfico: «Alcoholismo agudo y crónico y psiquiatría», por Royo-Villanova Pérez; «Los procedimientos bioquímicos para la determinación del alcohol en sangre y líquidos orgánicos», por Moya Pueyo, y Exposición y crítica de los métodos y resultados de la exploración clínica», por Piga Rivero, en la Escuela de Medicina Legal, Facultad de Medicina (Ciudad Universitaria).

— A las 19,30, «Nuevos horizontes de la educación», por Manuel Rivas, en el Colegio «Raimundo Lulio» (San Diego, 63, Vallecas).

— «El complejo de inferioridad. El descanso, un factor decisivo en la vida social», por María Candelaria García, en la Asociación de Amas de Casa (Núñez de Balboa, 19).

— A las 20,00, «Dos necesidades urgentes de España: regionalización administrativa y jurídica y comunalización de los bienes municipales», por José María Codón Fernández, en la Academia de Jurisprudencia y Legislación (Marqués de Cubas, 13).

— A las 20,30, «Competa, cornisa de la Costa del Sol», por Antonio Navas Montes, en la Casa de Málaga (Puerta del Sol, 13).

ARTE

A las 20,00, Exposición antológica de arte contemporáneo de los pueblos hispánicos, con obras de 40 artistas de Argentina, Bolivia, Brasil, Chile, Ecuador, Uruguay y España, en el Mari Ward College (Velázquez, 133).

— Exposición de pintura en la Casa de Zamora (Tres Cruces, 12).

MUSICA

— A las 23,00, retransmisión por el Tercer Programa de Radio Nacional de España de la Tribuna Internacional de Compositores: «Tercera Sinfonía», de Tadeusz Baird (Polonia), por la Orquesta Sinfónica de la Filarmónica Nacional Polaca, dirigida por Jan Krenz; y «Segundo cuarteto de cuerda», de Krzystof Meyer, por la Sociedad Camerística Italiana.

CINE

— A las 19,30, «Les basfonds» y «La marseillaise», de Jean Renoir, en el auditorio del Ministerio de Información y Turismo (avenida del Generalísimo, 19).

— A las 23,00, «México turístico e industrial», en el Colegio Mayor «Guadalupe».

LIBROS

— A las 18,30, presentación de «El arte de agradar y ser bella», de Candelaria-G. Cordón, en la Asociación de Amas de Casa (Núñez de Balboa, 19).

Agenda

MIERCOLES, 26 DE MAYO DE 1971

San Felipe Neri

Día ciento cuarenta y seis del año, tercero de la vigésimo tercera semana, del quinto mes. Quedan, pues, doscientos diecinueve días, contando el de hoy, para que termine el año.

El Sol sale a las 5,50 horas y se pone a las 20,53; la Luna sale a las 7,04 horas y se pone a las 23,07. Es Luna nueva.

TEMPERATURAS EXTREMAS DE AYER EN MADRID Y BREVE PRONOSTICO PARA HOY: Máxima, de 8,9 grados, a las 14,00 horas; mínima, de 4,8 grados, a las 6,00.—Seguirá con las mismas tendencias de ayer: inestabilidad, chubascos, nubes, pero con temperatura algo mejor.

TELEFONOS

Averías telefónicas	002
Información número teléfonos Madrid	003
Oficinas de la Telefónica	004
Policía	091
Urgencia municipal	092
Información horaria	093
Información meteorológica	094
Noticiario Radio Nacional	095
Información deportiva	097
Información general: horario misas, servicio despertador, programación radio	098
Aviso a vehículos	099
Bomberos	232 32 32
Taxis	223 61 00
Mensajes con barcos en alta mar	223 11 41
Urgencia médica	261 61 96-7-8-3
Estados de carreteras y puertos montaña	254 50 05
Telegramas por teléfono	221 10 17

CUPON PRO CIEGOS

Sorteo efectuado ayer **N.º 162**

FARMACIAS EN SERVICIO DE URGENCIA

Días laborables: De dos a cuatro y media de la tarde y de ocho a once de la noche

Días festivos: De nueve y media de la mañana a once de la noche

ARGANZUELA-VILLAVERDE. — Jacinto Verdaguer, 11; Santuario, 1 (Almendrales Parque Paloma, 33.

BUENAVISTA. — Berlín, 7; Maldonado, 44; Velázquez, 70; Alcalá, 90

CARABANCHEL. — Camino Viejo de Leganés, 64; Oca, 16; Federico Grases, 20; Cerro de Almodóvar, bloque 12; General Millán Astray, 13; Parque Aluche, Seseña, 31; plaza del Molino de Viento, 1; San Rufo, 3.

CENTRO. — Fuencarral, 108; Prim, 15; Montera, 9; Conde de Romanones, 8.

CHAMARTIN.—Angel L. de la Herranz, Colonia Poblados; avenida de San Luis, 80; paseo de la Habana, 79; Joaquín Costa, 27; Cartagena, 99; Suero de Quiñones, 9.

CHAMBERI.—Joaquín García Morato, 163; General Sanjurgo, 59; Feijoo, 12; Fortuny, 12.

LATINA. — Angosta Mancebos, 4; avenida de Valladolid, 19.

RETIRO MEDIODIA.—Atocha, 109; Mesón de Paredes, 85; Ciudad Real, 24; Conde de Cartagena, 1; Sánchez Barcáiztegui, 15.

TETUAN. — Colonia Virgen de la Paloma, bloque 5; Carmen Montoya, 12; General Margallo, 4; Vi[illegible]amil, 78; General Perón, 23.

UNIVERSIDAD. - San Francisco de Sales, 5; [illegible]aztambide, 23; Ventura Rodríguez, 13.

VALLECAS.—Barrio de Moratalaz, polígono A; Venancio Martín, 45; Arroyo del Olivar, 62; avenida [illegible] Igueldo, 81; avenida Albufera, 2[illegible] Ibor, bloque (Entrevías).

VENTAS. — Prolongación Fernández Caro, 16; Los Misterios, 10; Alconera, 7 (Gran [illegible] Blas); Hermanos Machado, 40; Marqués de Corbera, 60; Beato P[illegible]riochoa, 7; Boltaña, 12.

Días laborables: De ocho de la noche a diez del día siguiente

Días festivos: De nueve y media de la mañana a diez del día siguiente

ARGANZUELA-VI[illegible] DE.—Mariano Vela, 41; paseo de Santa María de la Cabeza, 116; paseo de las Delicias, 124; Mira El Sol, 11; Ciudad los Angeles, 93, Julia Sola, 9.

BUENAVISTA. — Pilar de Zaragoza, 38; Lagasca, 126; Conde de Aranda, 7; Conde de Peñalver, 23; Jorge Juan, 104.

CARABANCHEL. - Marquesa de Argüeso, 4; poblado dirigido Los Cármenes, bloque 45; avenida de Muñoz Grandes 65; Carrero Juan Ramón, locales 7 y 8; Grupo residencial Juan XXIII, bloque C; Madrigal Vera, 14; Tembleque, 103; Cebreros, 102; carretera Aravaca, 6; Rafael López Pando, 3; paseo de Extremadura, 25.

CENTRO.—Génova, 18; San Marcos, 6; Pez, 25; plaza de la Provincia, 4

CHAMARTIN.—Barrio San Lorenzo, bloque 30; Apolonio Morales, 4; Doctor Fleming, 44; General Mola, 210; glorieta Ruiz de Alda, 3; Colombia, 45; Santa Hortensia, 16, Arturo Soria 164.

CHAMBERI. — Alonso Cano, 50; Joaquín García Morato, 40.

LATINA. — Plaza de Isabel II, 1

RETIRO MEDIODIA.—Prado, 6; Ave María, 26; Murcia, 1; paseo de la Infanta Isabel, 23; Narváez, 50; Alcalde Sáinz de Baranda, 78.

TETUAN.—Grupo residencial Peña Grande, bloque S-5; Magnolias, 116; Infanta Mercedes, 127; Genciana, 49; Bravo Murillo, 207; avenida Doctor Federico Rubio 88; General Moscardó, 3.

UNIVERSIDAD. - Vallehermoso, 63; Rodríguez San Pedro, 5; Marqués de Urquijo, 27.

VALLECAS.—Barrio Moratalaz, polígono G, avenida Pavones, 10; avenida Albufera, 6; Carlos Aurioles, 32; avenida Palomeras, 121.

VENTAS. — Estrecho Correa, 5; Hermanos García Noblejas, 77; Vital Aza, 59; Berrastegui, 91; San Vidal, 10; avenida de Daroca, 7; paseo Marqués de Zafra, 19; avenida de Aragón, 93

1—A

Ayuntamiento de Madrid

LA INDIA

UN CAMION CONTRA LA MULTITUD: 50 MUERTOS

CINCUENTA PERSONAS RESULTARON HERIDAS

HYDERABAD (India). 25. (Efe, Reuter.)—Cincuenta muertos y cincuenta heridos es el balance de las víctimas ocasionadas hoy por un camión que se precipitó contra una aglomeración de personas que contemplaban unos ejercicios aéreos en una aldea próxima a esta ciudad del centro de la India.

Mata a su madre y la descuartiza

PARIS, 25. (Efe.) — Marcel Lathoud, un enfermo mental de treinta y tres años de edad, ha sido el autor de uno de los crímenes más dramáticos registrados en Francia últimamente, al matar a su madre a hachazos y descuartizarla, enterrándola en lugares diversos en el sótano de su casa, en la localidad de Saboya (este de Francia).

Los vecinos de la localidad denunciaron a la Policía la desaparición de Marthe Lathoud desde finales de febrero. Los investigadores interrogaron al hijo, pero éste declaró que su madre había salido de viaje para pasar una temporada en casa de unos familiares.

Marcel Lathoud fue internado en un hospital psiquiátrico hace unos días, y al ser visitado por una vecina le confesó su crimen.

Se estrella un planeador

PARIS, 25. (Efe.)—Un planeador de la Unión Aeronáutica de Perigord tipo «C-311» perdió un ala en pleno vuelo, estrellándose hoy en las cercanías de la localidad de Antonne.

El piloto, Camille Domergue, murió en el accidente.

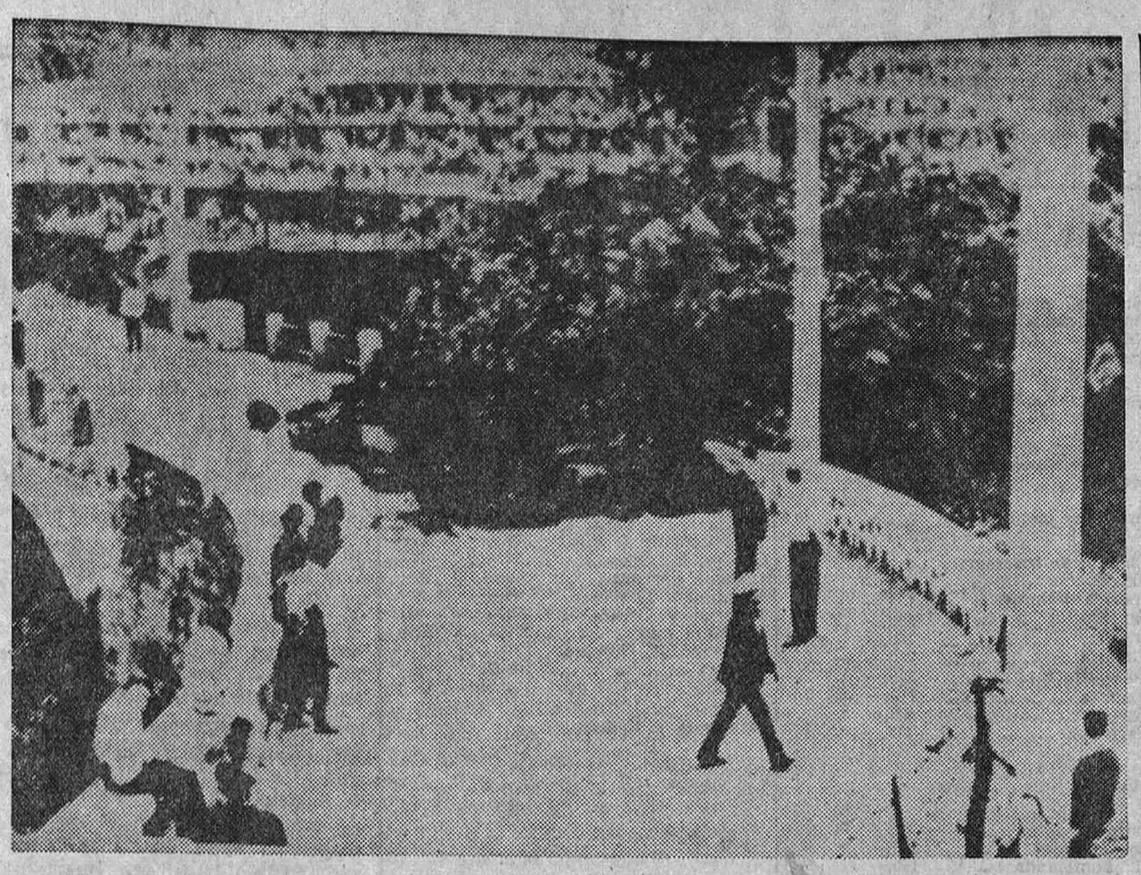

◆ *Esta es la carretera que cruza Sant'Alfio. La masa de lava del Etna, en su avance incontenible, la ha inutilizado. La erupción del volcán sigue*

LA LAVA DEL ETNA, A 300 METROS DE FORNAZZO

● Avanza a cincuenta metros por hora, en un frente de trescientos de anchura por doce de alto

ROMA, 25. (Pyresa.) — Aunque la lava del Etna está saliendo, desde hace unas horas, a menos velocidad (de 300 a 150 metros por minuto), esto no quiere decir que se acerque el momento de reposo tan suspirado por todos los habitantes de la región, al cabo de cincuenta días de actividad. Aunque se hubiera iniciado ya la fase decreciente —y tampoco esto es muy seguro—, los vulcanólogos opinan que podría durar muchos meses. Sobre este punto los expertos que auscultan las entrañas del del Etna y que anoche volvieron a reunirse en el mismo pueblo de Sant'Alfio, están perfectamente de acuerdo.

Esta mañana los vulcanólogos, que se quejan de la falta de instrumental más moderno, pensaban que, de momento, había vuelto a alejarse el peligro que se cernía sobre las poblaciones de Fornazzo y Sant'Alfio. Pero la lava, a primera hora de la tarde, ha vuelto a acercarse a la periferia de Fornazzo en un frente destructor que tiene 300 de anchura y 12 de altura y avanza a 50 metros por hora. En línea recta, a media tarde, estaba a unos 300 metros del pueblo amenazado. Todo depende de los accidentes del terreno. El alcalde de Milo, partido judicial del que depende Fornazzo, sobrevoló con un helicóptero la corriente que se dirige hacia las primeras casas del pueblo, que serán las primeras en ser evacuadas si en las próximas horas se comprueba que ya no hay barranco ni desnivel que desvíe nuevamente el magma destructor.

Para alojar a los habitantes de Fornazzo, si llega la hora «H», las autoridades requisarán casas y hoteles en la zona del Etna. Los hombres, las mujeres, los niños, los ancianos y los enfermos esperan junto a los portales, con todo lo que han podido reunir de sus muebles y enseres a los camiones del Ejército y del Gobierno Civil de Catania, que efectuarán el traslado. Desde las ventanas y azoteas que dan al campo que arde, ojos empañados de lágrimas rabiosas espían, en medio de un gran silencio, el avance de la maldición que les envía el «dios de la montaña».

Nuevo seísmo en Turquía

UPPSALA (Suecia), 25. (Efe-Upi.)—Un nuevo movimiento sísmico ha conmovido hoy Turquía, según informa el Instituto Sismológico de Uppsala.

El nuevo temblor, que fue percibido en Uppsala a las 6,48 (hora española), se localizó en la zona occidental de Turquía.

El seísmo alcanzó una intensidad de seis grados en la escala Richter y se le calificó como uno de los tres más fuertes de los registrados en el país durante este mes.

El nuevo terremoto se ha producido cuatro días después de que la ciudad de Bingol Turquía oriental) fuera destruida por un terremoto, que ocasionó la muerte a más de 800 personas. El de Bingol tuvo una intensidad de 6,7 grados en la escala Richter.

Las localidades afectadas por este nuevo seísmo son Eskisehir, Afyon y Kutahya.

SUBSECRETARIA DE AVIACION CIVIL

DIRECCION GENERAL DE INFRAESTRUCTURA

JUNTA ECONOMICA

ANUNCIO

Se convoca concurso-subasta para la contratación de las obras necesarias para la construcción de edificios en el Aeropuerto de Granada, que a continuación se indican. A estas obras sólo podrán presentarse ofertas por la totalidad en una sola proposición, si bien en la misma se especificará el importe en que se compromete a ejecutar la obra de cada proyecto por separado, así como el plazo de cada una de ellas, reservándose la Administración el derecho a la adjudicación a una sola Empresa o a dos.

Expediente número 1.494.—EDIFICIO TERMINAL EN EL AEROPUERTO DE GRANADA.—Por un importe total máximo de 33.170.390 pesetas, distribuidas en dos anualidades, la primera para el presente ejercicio económico por 15.500.000 pesetas, y la segunda para el próximo de 1972 por 17.670.390 pesetas.

El plazo de ejecución de esta obra es de diez meses.

La fianza provisional, a depositar en la forma que determina el artículo 112 de la Ley de Contratos del Estado, asciende a la cantidad de 663.408 pesetas.

Expediente número 1.493.—TORRE DE CONTROL EN EL AEROPUERTO DE GRANADA. — Por un importe total de 5.561.450 pesetas, distribuidas en dos anualidades: la primera para el presente ejercicio económico, por 5.061.450 pesetas, y la segunda para el próximo de 1972, por 500.000 pesetas.

El plazo de ejecución de esta obra es de siete meses.

La fianza provisional a depositar en la forma anteriormente citada, asciende a la cantidad de 111.229 pesetas.

Los pliegos de prescripciones técnicas y administrativas particulares, modelo de proposición y demás documentos de dichos proyectos se encuentran de manifiesto en la Secretaría de esta Junta económica, todos los días laborables, de 9,30 a 13,30 horas.

Los licitadores presentarán, con la documentación, una declaración jurada que acredite están clasificados dentro del Grupo C, Subgrupos 2 y 3, y Grupo J, Subgrupo 2, con arreglo a lo dispuesto en los artículos 34 y 35 de la Ley de Contratos del Estado, decreto 838/1966, de 24 de marzo («B. O. del E.» número 92), y Orden del Ministerio de Hacienda de 16 de mayo de 1967 («B. O. del E.» núm. 119).

Los licitadores presentarán en mano, en la Secretaría de esta Junta económica, hasta el 28 de junio próximo, a las 13 horas, las proposiciones y documentación exigida en tres sobres, conteniendo los documentos exigidos en los pliegos de Cláusulas Administrativas particulares, debiendo solicitar el correspondiente recibo de la entrega de dicha documentación. No se admitirán, y por tanto no serán tenidas en consideración, aquellas documentaciones que se reciban por correo o cualquier otro conducto que no sea el consignado anteriormente.

El acto de apertura de pliegos tendrá lugar en esta Dirección General de Infraestructura, en el Ministerio del Aire, el día seis (6) de julio del corriente año, a las 11 horas.

El importe de los anuncios será de cuenta del adjudicatario o adjudicatarios.

Madrid, 22 de mayo de 1971.—El Secretario de la Junta Económica, *César Calderón de Lomas.*

EL ACCIDENTE DEL «TUPOLEV»

LA FIRMA PROPIETARIA DISCONFORME CON LA TESIS DE LA COMISION INVESTIGADORA

BELGRADO, 25. (Efe-Reuter.) — La firma propietaria del avión que se estrelló el pasado sábado en el aeropuerto de Rijeka ha declarado que no están de acuerdo con la tesis del accidente formulada por una comisión investigadora. A consecuencia del citado accidente, setenta y dos ingleses y seis yugoslavos perdieron la vida.

La comisión informó anoche que, al parecer, el aparato, un reactor soviético «TU-134», sufrió un reventón en el tren de aterrizaje al tomar tierra.

Según Mireslav Vasic, director de Aviogenex Co., la comisión investigadora expuso con escasa precisión los hechos. «La afirmación de que reventase una rueda no explica el hecho de que el ala derecha del aparato se desprendiera», dijo Vasic.

Cada tren de aterrizaje del «TU-134» tiene cuatro ruedas con cuatro neumáticos, y de ninguna forma pudo producirse tal accidente al estallar un neumático.

La caja de registros, a la URSS

BELGRADO, 25. (Efe-Reuter.)—La caja de registros del avión de fabricación soviética «TU-134-a», alquilado a una compañía yugoslava, que se estrelló el domingo por la noche en el aeropuerto de Rijeka, y que causó 78 muertos, ha sido enviada a la Unión Soviética, según anuncian las autoridades del aeropuerto. Esta caja, que registra la altura, velocidad y otros detalles de un avión, podría aclarar las causas del accidente.

MADRID

TIMADORES EN ACCION

Noventa mil pesetas estafadas por el sistema del «toco-mocho», en Cibeles

MADRID. (De nuestra Redacción.) — Dos timos, por el procedimiento del «toco-mocho» o décimo de lotería supuestamente premiado, se registraron ayer en el curso de pocas horas y en lugares próximos, la glorieta de Cibeles y el paseo de Calvo Sotelo. En ambos casos parece que los timadores fueron los mismos, que se desplazaron escasos metros con la fortuna de hallar dos víctimas propicias, a las que estafaron la misma cantidad, 45.000 pesetas en los dos supuestos.

El primero de los timos, cronológicamente, se produjo en el paseo de Calvo Sotelo, punto en el que la clásica pareja de desconocidos, el «tonto» y su acompañante, que aparece posteriormente cuando la víctima ya ha sido «enganchada», abordaron a Juan Moreto Quejido, de veintiún años, vecino de Vicálvaro, al que enseñaron un décimo de Lotería al parecer agraciado en el último sorteo. Como comprobación del premio exhibieron una lista de lotería reproducida en un diario de la capital. La víctima les entregó 45.000 pesetas a cambio del décimo que, después, pudo comprobar no tenía ni la «pedrea».

Poco después, en Cibeles, la pareja abordó a otro peatón, Manuel Chaves Cubero, domiciliado en Aluche, al que con el mismo procedimiento del décimo y la reproducción de la lista de un diario sedujeron para que fuese al Banco, cerca de su domicilio, y sacase 45.000 pesetas, que entregó a los dos sujetos.

En ambos casos, los timadores acudieron a administraciones de lotería, donde, al pretender cobrar, comprobaron que habían sido engañados. Después, el paso siguiente fue denunciar ante la Policía lo sucedido. La Brigada Criminal practica gestiones para tratar de localizar a los dos timadores.

Identificado el cadáver de la Casa de Campo

El pasado día 8 de los corrientes, en un barranco de la Casa de Campo denominado «del zorro» apareció el cadáver de un joven con graves quemaduras en distintas partes del cuerpo. La Brigada Criminal se hizo cargo del caso y efectuó intensas investigaciones para tratar de establecer la identidad del muerto, del que se carecía de ningún dato que permitiese conocer su filiación. Unicamente un billete de tren desde Valencia a Madrid y una entrada del Parque de Atracciones.

Se llevaron a cabo numerosas pesquisas, tanto en los hoteles y pensiones de Madrid como en Valencia para localizar la identidad del cadáver. Finalmente se ha podido averiguar que se trataba de Jaime González Rodríguez, de veinte años de edad, vecino de Madrid, donde vivía en casa de su familia.

Prosiguen las averiguaciones, una vez establecidos estos datos, para esclarecer cómo se produjo la muerte del joven.

DE UN MORDISCO LE ARRANCO UNA OREJA

LA ACUSACION PRIVADA SOLICITA TREINTA MIL PESETAS DE INDEMNIZACION

LA CORUÑA, 25. (Cifra.)—Buena parte de una oreja arrancó a Manuel Mourelo García su convecino Baltasar Martínez Mira, en el curso de una pelea.

Los hechos ocurrieron en julio del pasado año en el Ayuntamiento de Carballo, cuando ambos se dedicaban a la labor de riego de fincas y tras cruzarse varios insultos.

En la vista oral del proceso seguido contra Baltasar por el delito de lesiones, celebrada en la Audiencia Provincial, el fiscal pidió para el agresor la pena de seis meses y un día de prisión y el pago a Manuel de una indemnización de 20.000 pesetas. La acusación privada solicitó se elevara esta cifra a 30.000 pesetas y el defensor, basándose en que su patrocinado no era autor del delito que se le imputaba —por desconocerse si la herida la tenía ya o no el lesionado—, pidió la libre absolución de Baltasar.

La Felguera: Incendio en la factoría de UNINSA

OVIEDO, 25. (Pyresa.)—Se ha producido un incendio en los depósitos de benzol de la factoría de Uninsa, en La Felguera, como consecuencia de una proyección de arrabio en dichos depósitos, cuando aquél era transportado en una máquina hacia el taller de acero.

Al producirse la explosión saltó por los aires la tapa de los depósitos. Intervinieron en los trabajos de extinción el equipo contra incendios de la propia factoría, así como los bomberos de los Ayuntamientos de Langreo y Mieres y los de la factoría de Uninsa de Mieres.

Por su parte, el Jurado de Empresa ha solicitado para quienes intervinieron en la extinción del incendio un premio por el gran esfuerzo realizado, y se cree que dicho premio será concedido por la dirección de Uninsa, La Felguera.

Se escapó esposado

BARCELONA, 25. (Cifra.)—Dos individuos que fueron sorprendidos esta madrugada por un sereno municipal cuando estaban desvalijando un camión en la vía pública lograron darse a la fuga, pese a que uno de ellos llegó a ser detenido, escapando con las esposas puestas.

Los maleantes, que estaban robando el camión matrícula J-21062, propiedad de Felipe Almansa Esquinas, al avistar al sereno municipal Jaime Domenech intentaron escapar, pero uno de ellos, el menor MDR, de catorce años, pudo ser finalmente detenido tras una precipitada carrera. Sin embargo, aprovechando un descuido del sereno, logró escapar, pese a llevar puestas las esposas del funcionario municipal.

Se desconoce la identidad del otro delincuente, de unos treinta años de edad, moreno, que iba vestido con un «anorak» de color negro.

Sucesos

Ayuntamiento de Madrid

BOLSA DE MADRID: COTIZACIONES

Efectos públicos:	Cambio		Diferencia
Interior. 4 %	122,—	+	0,50
Exterior. 4 %	120,—		=
Amort. 4 % 1950-52	118,—	—	0,25
Amort. 4 % 1951	116,25	+	0,25
Amort. 4 % 1953	118,—	—	0,25
Amort. 4 % 1957	118,—		*
Amort. 3,50 % 1951	107,50		=
Amort. 3 % 1949	106,—		=
Céd. Inver. C. 1962	106,—		=
Céd. Inver. D. 1963	102,—		=
Inst. Nac. Colonizac.	99,—		=
Reconst. Nacional.	104,—		*
Renfe	105,—		*
Deuda Universitaria	113,—		=
Cédulas:			
Banc. Hipot. 4 %	78,—		*
— A	94,—		=
— B	88,—	—	1,—
— C	101,50		*
— exentas 4 %.	99,—	—	1,—
Crédito Local Inter.	97,50		=
— lotes 1942-44	96,—		=
— de 1.000	97,—	+	0,50
— pref. 500	100,—		*
— pref. 1.000	100,—		*
Bonos bancarios:			
Bandesco 1963	94,75		*
— 1964	98,50		*
— abril 1965	91,—		*
— agosto 1965.	91,—		*
— octubre 1965.	90,25		=
— agosto 1966.	91,50		*
Eurobán 1964	100,—		=
— 1965	100,—		=
— 1966	100,—		=
Indubán 1964	102,50	+	0,25
— julio 1965	101,75		*
— dicmbre. 1965	102,75		*
— junio 1966	102,25		*
Fomento 1964 I	94,—		*
— 1965 II	93,—		*
— 1965 III	93,—		=
Bilbao 1964	100,—		*
Bankínter 1965	101,—	+	0,25
— 1966	103,25		=
— 1967	100,50		=
— 1968	101,—		=
Urquijo 1963	100,—		=
— 1964	100,—		=
— 1965	101,—		=
— conv. 1967.	162,—		*
— conv. 1968.	136,—		*
Bankunión. 1964	100,—		*
— 1965	100,—		*
— 1966	100,—		*
Ind. León 1970	106,—		=
ACCIONES			
Bancos:			
Banesto	757,—	+	4,—
B. Industrial León	226,—		=
Bankunión	308,—		=
Bilbao	885,—	+	10,—
C. Navarro	775,—		s/dv.
B. Noreste	302,—		=

	Cambio		Diferencia
Central	851,—		=
Continental	1.061,—		*
Eurobanco	509,—		=
Exterior	400,—		s/dv.
Fomento	550,—		=
Gral. de Comercio	718,—	+	1,—
Granada	363,—	+	2,—
Indus. Bilbao	650,—		=
Hispano	765,—		=
Ibérico	780,—	+	4,—
López Quesada	705,—	+	2,—
Mercantil	836,—	+	4,—
P. Español	774,—	+	2,—
Rural	433,—		s/dv.
Santander	826,—		=
Urquijo	1.029,—	—	6,—
Valencia	1.098,—		=
Vizcaya	810,—	+	10,—
Zaragozano	941,—	+	3,—
Electricidad y Gas:			
Catalana Gas	199,—		*
Eléct. Viesgo	213,—	—	2,—
Eléct. Leonesas	110,—		=
Reunidas Zaragoza	99,—		=
Fecsa, grandes	225,—		=
Fecsa, pequeñas	227,—		=
Fenosa	164,—		=
H. Cantábrico	220,—	—	2,—
H. Cataluña	203,—	+	3,50
H. Española	231,50	+	4,—
Iberduero	287,50	+	5,—
Langreo	200,—		=
Saltos del Nansa	141,—	+	2,—
Sevillana	208,50		=
Unión E. M.	228,—	+	2,—
Alimentación:			
El Aguila	200,50	+	0,50
Azucarera	152,—	—	0,25
Ebro	700,—	—	3,—
Comercios:			
Central inver. y Créd.	331,—	+	1,—
Galerías Preciados	315,—	+	7,—
Montserrat	200,—		*
Construcción:			
Cementos Alba, B	280,—		s/dv.
Financiera y Minera	448,—		*
Portland Valderribas	438,—	—	3,—
Valenciana Cement.	430,—	—	3,—
Cristalería Española, g.	882,—		*
Cristalería Española, p.	875,—	—	10,—
Cementos Cinca	145,—		*
Constructoras:			
Hidrocivil	45,—	—	1,—
Dragados y Constr.	495,—	+	3,—
Encinar de los Reyes	230,—		*
Cantabria	270,—		*
Vallehermoso	311,—	+	1,—
Inmobiliarias:			
Alcázar	435,—		*
Bami	142,—	—	1,—
Ceisa, pequeñas	137,—		=
Fincosa	100,—		*

	Cambio		Diferencia
Hispana, pref.	150,—		=
Inm. Metropolitana	264,—		=
Urbis	270,—		=
Vacesa	290,—	+	3,—
Urbanizaciones:			
Uresa	100,—		*
Urb. Metropolitana	550,—		=
Saconia	138,—		*
Inversión mobiliaria:			
General de Inversiones	487,—		*
Finsa	280,—		=
Ibérica Valores	132,—		*
Geivasa	553,—		=
Insa	165,—		s/dv.
Fibansa	749,—	—	6,—
Popularinsa	315,—	+	2,—
Vamosa	119,—	+	0,25
Cartisa	438,—	+	2,—
Cartinbao	177,—	+	1,50
Mineras:			
Duro Felguera	68,—	—	1,—
Los Guindos	185,—		*
M. Ponferrada	150,—		*
Monopolios:			
Campsa	300,—		s/dv.
Tabacalera	297,50	+	1,50
Navegación y Pesca:			
Astilleros Españoles	85,—	—	1,—
Pebsa	65,—		=
Trasmediterránea	207,—		=
Naval Levante	168,—		*
Papel:			
Papelera Española	161,—	—	4,—
Papeleras Reunidas	96,—		=
Cel. Almeriense	86,—		*
Sarrió	176,—	—	1,—
Químicas:			
Cros	200,—	—	1,—
Dow-Unquinesa	275,—		*
Energía I. Aragonesas	185,—	—	1,—
Cepa	820,—	+	20,—
Explosivos Riotinto	270,—	—	3,—
Fosforera Española	544,—		*
Petrolíber	210,—	+	1,—
Ibys	550,—		=
Químicas Canarias	200,—		*
Insular Nitrógeno	132,—		*
Gal	455,—		*
Española de Petróleos	388,—	—	1,—
Unión Resinera	428,—	+	1,—
Hidro Nitro.	140,—		=
Seguros:			
Hermes, B.	312,—	—	8,—
Unión y Fénix	715,—	+	14,—

	Cambio		Diferencia
Siderometalúrgicas:			
Altos Hornos	90,50	—	1,—
Seat	480,—	+	5,—
Auxiliar F. C.	133,—	+	1,—
Citroën Hispania	115,—	—	1,—
Basconia	247,—		*
Babcock Wilcox, rojas	93,—		*
Enasa	137,—		*
A. Tudor	475,—		=
E. Zinc	130,—		*
Femsa	207,—		*
Fasa Renault	220,—	+	6,—
General Eléctrica	166,—		*
I. Santa Bárbara	66,—	+	2,—
Maquinista T. y M.	56,—		*
Material y Const.	120,—		=
M. Santa Ana	107,—	+	1,—
Nueva Mont. Quijano	104,—	+	2,—
Tubacex	103,50		=
Telefonía y Radio:			
Marconi	125,—		=
Telefónica	275,—		=
Textiles:			
Befasa	87,—		*
Sniace	155,—		=
Transportes:			
Aviaco	62,—		*
Iberia ord.	173,—		*
Metropolitano	195,—	—	4,—
ULTIMA COTIZACION			
Der. de suscripción:			
C. Navarro	113,—		=
Enher lib.	40,—	—	1,—
Hidrola	71,50	+	1,75
Sevillana	41,25	—	0,25
C. Alba	160,—		p/c.
Valenciana	98,—	—	2,—
Finsa	83,—	+	1,—
Ponferrada	73,—		=
Oxígeno	1.400,—	+	10,—
Macosa	62,50	+	1,—
FONDOS DE INVERSION			
Nuvofondo	1.889,77	—	0,40
Crecinco	391,84	+	0,26
Inespa	505,06	—	0,12
Eurovalor	1.689,42	+	1,83
Inrenta	1.404,34	—	0,87
Mediterráneo	588,04	—	0,39
Ahorrofondo	1.398,67	+	4,89
Fondiberia	1.020,36	+	1,39
Suma	1.092,27	+	0,69
Rentfondo	523,69	—	0,71
Fontisa	890,03	+	1,85
Eurovalor II	421,38	+	0,08
Gesta	831,52	+	2,21
Fondonorte	90,31	+	0,12
Gesteval	89,42	+	0,09

INDICE DE COTIZACIONES DE ACCIONES DE LA BOLSA DE MADRID

Base 31 diciembre de 1970 = 100

	Día 19	Día 25
Bancos	105,42	105,78
Eléctricas	105,50	106,58
Alimentación	103,03	102,80
Construcción	102,27	101,98
Inversión	103,46	104,31
Monopolios	110,01	110,23
Minero-Siderúrgicas	97,31	97,44
Químicas y Textiles	99,45	99,09
Varias	100,39	101,45
General	104,75	105,21

CONTRATACION PESETAS NOMINALES

Fondos públicos	10.000.200	41.131.500
Obligaciones	332.433.000	40.012.000
Acciones	31.813.090	47.074.334
Total	374.246.290	128.217.834

BOLSA DE BARCELONA

	Cambio		Diferencia
Banco Comerc. Trans.	834,—	+	4,—
Exterior de España	401,—		s/dv.
ENHER	122,—	+	2,—
Aguas de Barcelona	287,—	—	3,—
Asfaltos Port. Asland	417,—	+	1,—
Aux. Const. «Sansón»	230,—	+	1,—
Catalana Gas y Eléc.	199,—	—	1,—
Cros, S. A.	199,—	—	4,—
Electro Metal Ebro	168,—		=
España Industrial	102,—		*
Española Carburos	480,—		=
Esp. Elec. y G. Lebón	123,—		*
Española Petróleos	387,—	—	2,—
FECSA, de 1.000 ptas.	226,—		=
Ferrocarriles Cataluña	155,—		=
Fomento Obr. y Cons.	441,—		s/dv.
Motor Ibérica	203,—		*
La Maquinista Terr.	230,—	—	15,—
Industrias Agrícolas	298,—	—	7,—
Tabacos de Filipinas	155,—	—	2,—
Telefónica	275,—	+	0,50
Urbanizac. Transp.	221,—		=
La Seda Barcelona	550,—	—	10,—
Pirelli	170,—		*
M. Santa Ana	107,—	+	0,50
Tac	175,—		*
Siemens	175,—		*
Trasatlántica, pref.	67,—		*

BOLSA DE BILBAO

	Cambio		Diferencia
Banco de Bilbao	885,—	+	10,—
Vizcaya	812,—	+	7,—
La Robla	52,—	+	4,—
Santander	207,—		*
Vascongados	56,—		*
Electra Viesgo	215,25	+	2,25
Hidroeléctrica Esp.	230,—	+	2,—
Iberduero	294,—	+	12,—
Menera, ord.	115,—		*
Marítima Nervión	300,—		*
Naviera Aznar	117,—		=
N. Vascongada	366,—	+	8,—
Naviera Bilbaína	365,—		=
Geral. de Navegación	280,—		*
Altos Hornos	90,50	—	1,—
Babcock & Wilcox	92,—	+	2,—
Basconia	96,—	—	4,—
Echevarría	149,—		s/dv.
Papelera	159,—	—	1,—
Resmera	430,—	+	5,—
Tubacex	103,50		=
Dow-Unquinesa	263,—		*
Sefanitro	156,—	—	4,—
Nicas	185,—	—	1,—
Telefónica	276,50	+	0,50
Santa Bárbara	63,—		*
C. Mondragón	120,—		=

BOLSAS EXTRANJERAS

NUEVA YORK: Moderación

La jornada de la Bolsa neoyorquina se mantuvo en tono moderado al comienzo de semana, aunque algunos índices experimentaron bajas cotizaciones debidas a las amenazas de una nueva subida en el tipo de descuento a los préstamos bancarios, que parece se producirá en las próximas dos semanas.

Actualmente el tipo de descuento se encuentra en un 5,5 por 100.

El volumen de acciones manejadas en Dow Jones fue de 12.060.000, en comparación con el American Stock Exchange, que sólo cambió 3.130.000 acciones.

PARIS: Alzas

Continuó en el sector nacional la tendencia al alza, que en algunos sectores alcanzó un 5 por 100. El volumen de negocios fue también importante. Se distinguen, como ayer, los valores petroleros como Aquitaine, CFP y ESSO. En los otros sectores, el alza es también apreciable, y se aplica a títulos como Financiere de París. Suez, Rhone/Poulenc, Machines Bull, etc.

En los medios bursátiles se estima que el buen comportamiento en Bolsa de los efectos franceses se debe a la solución del conflicto Renault, que despeja el clima social en Francia.

Bajan los norteamericanos, que afecta especialmente a General Motors, General Electric y Chase; los alemanes resisten, y entre los petróleos internacionales, Norvegienne de L'Azote consolida sus posiciones.

LONDRES: Desanimación

La jornada de hoy en la Bolsa londinense ha sido desanimada y floja con el primer retroceso importante de las cotizaciones en muchos días.

La pérdida de nueve puntos en el índice de la neoyorquina Wall Street, la declaración poco satisfactoria sobre el Mercado Común de ayer del primer ministro, Edward Heath, en la Cámara de los Comunes, y los indicios de que sigue el malestar laboral en la industria británica del motor, han hecho que las acciones pierdan interés para los inversores.

FRANCFORT: Firmeza

Durante la jornada bursátil de hoy prosiguió la tendencia firme que se implantó ayer en el mercado alemán de valores. En ciertos sectores los negocios fueron más animados que los del lunes.

Se colocaron nuevamente a la cabeza de las alzas las acciones del carbón de Harpener y Hamborner Bergbau, que, bajo oscilaciones, se apuntaron ganancias de cinco enteros. Los siguientes favoritos del día fueron las acciones bancarias y parte de las eléctricas. Los valores de maquinaria y automóviles, bajo la dirección de Audi-NSU y KHD, se anotaron pequeñas alzas.

Economía y FINANZAS

TIRON DE LA DEMANDA

La demanda ha acudido indistintamente para la generalidad de los valores. Ha sido una sesión muy positiva, con excepciones, y éstas por motivos coyunturales. El largo descanso le ha sentado bastante bien a la Bolsa; lo importante es que duren estos inicios reactivadores. Por el momento podemos decir que al cierre persistía abundante la demanda, aunque en determinados valores de primera magnitud salía oferta a realizar. El ambiente era bueno y por los corrillos se barajaban cifras y previsiones de dividendos, así como próximas y futuras ampliaciones de capital. El objetivo es siempre la plusvalía, pero también la posterior liquidez.

Negocios con «eléctricas»

Mucha inversión se ha dirigido hacia las acciones eléctricas como fuente abastecedora de beneficios ante la buena coyuntura de sus embalses; al menos esta parte ha predominado en las charlas de los corrillos, y también las próximas ampliaciones de capital que se iniciarán con el mes de junio. El negocio nominal es de 17.960.334 pesetas, que supone un efectivo de 40.000.000 de pesetas aproximadamente.

Vamos a hacer referencia a la fuerte subida de Iberduero y a su contratación en el corro. Se advirtió mucha demanda para este valor, diciéndose que era procedente del Banco de España como fuerza sustentadora y reactivadora, en su caso, por su magnitud; pero no era de tal, ya que la demanda era privativa y muy fuerte, alcanzando un montante del orden de los doce y quince mil títulos, llegándose a pagar hasta el 293 por 100, cerrando a 287,50 pesetas. Al final persistía esta fuerte demanda privada, diciéndose que la ampliación gratis, por regularización, sería de una por doce, y que sería la última por esta cuenta, aunque después habría otras por otros conceptos.

Negocio bancario

El grupo bancario negoció acciones por un nominal de pesetas 11.083.800, que supone un efectivo aproximado de los 80 millones. Destaca Banesto, con 11.590 acciones contratadas, por 21.934.075 pesetas; le sigue Banco Urquijo, con 1.541, por pesetas 15.856.890, señalándose el éxito obtenido por la conversión de sus bonos, que llega ya, a falta de varias entidades por entregar títulos, al 97 por 100 del total de la emisión; del Hispano se contratan 2.283 acciones, por pesetas 8.732.475, y del Bancobao, 993, por 4.394.025 pesetas, sabiéndose que la primera ampliación es una por diez, a la par, y la segunda, gratis, de una por once, así como la puesta en marcha de su Fondo de Inversión Planinver.

Sobre él tenemos que decir que entre accionistas y empleados hay suscritas participaciones por 680 millones de pesetas, y una vez terminado el plazo, sale al público inversor. Su cartera estará compuesta por 30 ó 35 valores selectos, y para junio comenzarán a dar balances y cotización oficial, según las fluctuaciones de los valores en Bolsa.

Persiste la duda sobre Trasmediterránea, sobre si los valores que dice en su convocatoria de la Junta general van a ser entregados en rama a los accionistas, a qué precio, en el caso de que sea así o, por el contrario, si será alguna entidad de cartera que se quiera formar y las acciones sean ofrecidas en una proporción determinada.

La contratación en esta entidad alcanzó las 796 acciones, por un efectivo de 823.860 pesetas. De Española de Oxígeno se negocian 400 acciones, con las mismas perspectivas especuladoras que en anteriores jornadas, por un efectivo de 1.720.000 pesetas; de Seat se contratan 1.139 acciones, por 5.467.200 pesetas, y de Telefónica, 4.860, por 6.682.550 pesetas.

En el sector de los derechos de ampliación se contrata por 14.274.494,75 pesetas, sumando un total de 187.541. Destaca Sevillana, con 75.001, por 3.093.791,25 pesetas; le sigue Hidrola, con 58.456, por 4.179.747 pesetas; a continuación, Ponferrada, con 16.875, por 1.231.875 pesetas; Valenciana de Cementos, con 16.000, por 1.568.000 pesetas; Material, con 8.431, por 526.937,50 pesetas.

Las contrapartidas, al final señalaban demanda para Bancobao, Crédito Navarro, Banesto, Granada, Santander, Vizcaya, Zaragozano, Iberduero, Citroën y Tubacex, frente a oferta en Hispano, Urquijo, Hidrola, Santa Ana y Telefónica.

A. ESPADA BEJAR

LA UNION Y EL FENIX ESPAÑOL

ADJUDICACION DE ACCIONES

El Consejo de Administración de la Compañía, de conformidad con los acuerdos adoptados por la Junta general extraordinaria de señores accionistas celebrada el día 11 de junio de 1968, y en uso de las facultades que por la misma tiene concedidas, ha acordado la incorporación del complemento final de CIEN MILLONES DE PESETAS al capital social de la Compañía con cargo a la cuenta de regularización, Ley 76/1961, de 23 de diciembre, de conformidad con el Decreto 3.155/1966.

Esta incorporación se realizará de la siguiente forma:

a) Se emitirán y pondrán en circulación doscientas mil nuevas acciones, ordinarias y al portador, de 500 pesetas nominales cada una, números 1.800.001 a 2.000.000, ambos inclusive, de las mismas características y derechos que las hoy circulantes.

b) Estas acciones se adjudicarán a razón de una nueva por cada nueve de las actuales, contra entrega del cupón número 183 de estas últimas, y participarán en los beneficios sociales obtenidos desde 1 de enero de 1971.

c) El plazo señalado para la adjudicación y entrega de dichas acciones será el comprendido entre el 15 de junio y el 31 de julio, ambos inclusive.

d) La emisión, puesta en circulación y adjudicación y entrega de las nuevas acciones se efectuarán libres de gastos e impuestos para los accionistas.

e) La presentación de los cupones habrá de hacerse en el Banco Español de Crédito, calle de Alcalá, número 14, de Madrid, o en cualquiera de sus sucursales. Los accionistas residentes en el extranjero podrán realizarlo también en dicho Banco o a través de la Banque Trasatlántique, 17 Boulevard Haussmann; en la Société Générale, Agence Centrale, 29 Boulevard Haussmann; en la Banque de Paris et des Pays Bass, 3 rue d'Antin, y en el Banco Español en París, 16 Chaussée d'Antin, todos ellos en París.

f) Esta Compañía se ocupará, como en anteriores ocasiones, de solicitar y obtener los documentos de propiedad de las nuevas acciones, las cuales entregará en su día a los interesados.

Madrid, 19 de mayo de 1971.—*El Consejo de Administración.*

Ayuntamiento de Madrid

EVOLUCION DE LOS DEPOSITOS BANCARIOS

El ritmo de crecimiento de los depósitos bancarios durante el primer trimestre de 1971 es bastante superior al del mismo período de 1970, pero inferior al cuarto y último del año pasado. Así tenemos un aumento en las cuentas acreedoras de 27.092 millones de pesetas respecto al cierre del año anterior, frente a otro aumento de 80.000 millones, respecto al cierre del tercer trimestre de 1970. En términos relativos, el aumento del primer trimestre es del 2,66 por 100, y el del cuarto trimestre del año anterior, del 9,50 por 100.

Por el total de depósitos de clientes que tiene la Banca privada así se la destaca y se la enumera, creándose una lista que va desde la entidad que mayor volumen tiene hasta la de menor envergadura. Este dinero es el que sirve para que los Bancos otorguen créditos a corto y medio plazo, y es el que forma —con otros capítulos— el monto total de beneficios brutos, repartible entre las distintas atenciones estatutarias y gastos de administración. Y tal como sean los depósitos y sus aumentos, así como la agresividad bancaria de sus componentes, la marcha de cualquier entidad bancaria se la puede calificar como de excelente, normal o por debajo de sus posibilidades de liquidez.

A continuación les vamos a ofrecer las cifras de depósitos de clientes que más altos porcentajes han obtenido, señalando las diecinueve entidades de mayor significación.

	(Millones de pesetas) 31-XII-70	31-III-71	% aumento
Banco Condal	4.214	4.650	10,30
Banco de Valencia	12.908	14.003	8,50
Banco de Madrid	8.619	9.237	7,17
Banco Mercantil e Industrial	12.438	13.259	6,60
Banca Catalana	9.543	10.137	6,23
Crédito Navarro	6.187	6.552	5,90
Banco de Sabadell	7.458	7.889	5,76
Banco de San Sebastián	4.876	5.142	5,50
Banco Herrero	7.880	8.306	5,40
Banca March	9.059	9.522	5,10
Banco Atlántico	16.222	16.912	4,25
Banco Coca	11.677	12.152	4,07
Banco de Vizcaya	88.316	91.687	3,82
Banco de Bilbao	119.462	123.838	3,66
Banco de Santander	77.438	79.648	2,86
Banco Popular Español	58.746	60.213	2,50
Banco Español de Crédito	169.635	173.699	2,40
Banco Hispano Americano	155.387	158.594	2,06
Banco Central	138.175	138.857	0,49

Como se puede observar, las cifras absolutas son mayores en las entidades de primera magnitud, pero no así los porcentajes de aumento, lo que no implica que el orden en que hemos dado la lista sienta carácter de prioridad ni de significación en sus lugares bancarios. Lo único que queremos reflejar es la potenciación a que está llegando la Banca privada española, cuyo enfrentamiento a las de fuera del país va a ser una prueba más de la capacidad de ahorro y de su eficiencia comercial. Entrar a comerciar en otros países, mediante el reto de integración que tiene España frente al Mercado Común, exige por parte de todos, y en especial por parte de la Banca, una especial configuración de ayuda exportadora, promocionando mercados y ayuda de financiación, que haga más competitiva la calidad y exposición de los productos españoles en el extranjero.

A. E. B.

UNION ELECTRICA, S. A. y Sociedades absorbidas

PAGO DE INTERESES DE OBLIGACIONES

A partir de las fechas que se mencionan se iniciará el pago de los intereses a las Emisiones de Obligaciones que se citan:

UNION ELECTRICA, S. A.

Primero de junio de 1971.—Emisión de 17 de mayo de 1962, cupón número 18, importe neto de 36,41 pesetas.

Quince de junio de 1971.—Emisión de 12 de diciembre de 1960, cupón núm. 21, importe neto de 26,41 pesetas.

Treinta de junio de 1971.—Emisión de 14 de enero de 1963, cupón número 17, importe neto de 25,60 pesetas.

Quince de junio de 1971.—Emisión de 15 de diciembre de 1970, cupón núm. 1, importe neto de 40,— pesetas.

SALTOS DEL ALBERCHE, S. A.

Treinta de junio de 1971.—Emisión de 28 de enero de 1950, cupón número 43, importe neto de 11,40 pesetas.

Treinta de junio de 1971.—Emisión de 28 de febrero de 1951, cupón núm. 41, importe neto de 11,40 pesetas.

Dicho pago se realizará en los Bancos Urquijo, Hispano Americano, Central, Industrial de León y en la Confederación Española de Cajas de Ahorro y en sus Sucursales y Agencias.

Madrid, 22 de mayo de 1971.—El Consejo de Administración.

BANCA LOPEZ QUESADA

JUNTA GENERAL ORDINARIA

Por acuerdo del Consejo de Administración, se convoca Junta General Ordinaria de Accionistas para el día 12 de junio próximo, en primera convocatoria, y en SEGUNDA, PARA EL DIA SIGUIENTE, DOMINGO, DIA 13 DEL MISMO MES, a las DOCE de la mañana, en el teatro de la Zarzuela, calle de Jovellanos, 4, para tratar del siguiente

ORDEN DEL DIA

1.º Lectura y aprobación de la Memoria, balance del ejercicio de 1970 y distribución de beneficios.

2.º Aprobación de la gestión del Consejo de Administración.

3.º Acuerdo sobre la tercera incorporación parcial de la cuenta de regularización al capital social.

4.º Autorización al Consejo para ampliar el capital social en la forma y condiciones exigidas en el artículo 96 de la Ley de Sociedades Anónimas y modificación del artículo 5.º de los Estatutos sociales.

5.º Designación de accionistas censores de cuentas propietarios y suplentes.

Tienen derecho de asistencia los señores accionistas que posean por lo menos CINCUENTA acciones, inscritas a su nombre, con cinco días de antelación a la fecha de la celebración de la Junta.

Se expedirán a los accionistas con derecho de asistencia tarjetas de admisión, nominativas y personales, en las que constará el número de acciones que posean o representen y el de votos que les corresponda.

En Madrid, a 22 de mayo de 1971.—El Consejero-Secretario, Juan López-Quesada y Morano.

MUNICH

COMENZO LA CONFERENCIA INTERNACIONAL BANCARIA

MUNICH, 25. (Efe-Reuter.) — Cerca de 250 banqueros, gobernadores de los Bancos de emisión y políticos de todo el mundo se dan cita hoy en Munich, donde se celebra la Conferencia Internacional Bancaria (IBC), que se prolongará hasta el viernes.

El ministro federal de Asuntos Exteriores, Walter Scheel, inauguró esta mañana la Conferencia, y en su alocución ante las Delegaciones nacionales y extranjeras justificó la resolución del Gobierno federal de dejar flotante el curso de cambio del marco. «Esta era —declaró Scheel— la única solución razonable que podía aplicarse en esta situación.» Scheel subrayó la necesidad de una unión monetaria europea: «La Comunidad Económica debe convertirse en una unidad de crecimiento y de estabilidad.»

Explicó el ministro federal que las primeras causas de aquellos acontecimientos que terminaron conduciendo el curso flotante de cambio se remontan a mediados del pasado año, con la entrada repentina de dinero extranjero a la República Federal; entonces, las reservas monetarias alcanzaban miles de millones de marcos.

«Esta avalancha de divisas —precisó Sheel— entorpeció considerablemente los esfuerzos del Gobierno en favor de la estabilidad de precios.»

Más adelante, el ministro federal de Asuntos Exteriores recoció que hay algunos argumentos en contra de la medida de liberalización del curso de cambio, especialmente por lo que se refiere a las dificultades para la exportación. «Sin embargo, Bonn no tuvo otra salida.»

Standard Eléctrica, S. A.

JUNTA GENERAL DE ACCIONISTAS

EJERCICIO 1970

Se convoca a los señores accionistas a Junta general ordinaria, que tendrá lugar, en primera convocatoria, el martes día 15 de junio de 1971, a las 12 horas, en el domicilio social, calle de Ramírez de Prado, núm. 5, o en caso necesario, en segunda convocatoria, el miércoles día 16, en los mismos lugar y hora.

Se someterán a su consideración los siguientes asuntos: Aprobar la Memoria, el balance, las cuentas del año 1970 y los actos de gestión y administración realizados por el Consejo durante el mismo período de tiempo; aprobar la distribución de beneficios como se propone; reelegir a los señores Consejeros a quienes estatutariamente corresponde cesar; nombrar Censores de Cuentas para el ejercicio 1971; aprobar el acta.

Los señores accionistas que deseen concurrir, deberán cumplimentar lo que sobre el particular establece el artículo 23 de los Estatutos de la Sociedad.

Madrid, 24 de mayo de 1971.—El Consejo de Administración.

JUNTA GENERAL ORDINARIA DE AGRICOLA SAN DIEGO, S. A.

Por acuerdo del Consejo de Administración adoptado en su última reunión, y de conformidad con lo dispuesto en el artículo 49 de la ley de Sociedades Anónimas, se convoca a los señores accionistas para Junta general ordinaria que tendrá lugar, en primera convocatoria, a las 12 horas del día 15, y en segunda convocatoria a la misma hora del día 16 de junio de 1971, en las Oficinas de la Entidad, sitas en la granja de Alcalá de Henares (Madrid), bajo el siguiente Orden del día:

1.º Examen y aprobación, si procede, de la Memoria, Balance y Cuentas del Ejercicio de 1970.
2.º Aprobación, si procede, de la gestión del Consejo.
3.º Nombramiento de Censores de cuentas para 1971.
4.º Ruegos y preguntas.

Madrid, 19 de mayo de 1971.—El Presidente del Consejo de Administración (firmado), Enrique Rubio Morales.

Industrias SUR, S. A.

El Consejo de Administración de esta Sociedad ha acordado convocar a los señores accionistas para la celebración de Junta General Ordinaria, que ha de tener lugar en Madrid, calle de Juan Ramón Jiménez, núm. 28, el día 18 de junio de 1971, a las once horas de su mañana, en primera convocatoria; y si no hubiera quórum, el día 21 de junio de 1971, a las once horas de su mañana, en segunda convocatoria, con el siguiente

ORDEN DEL DIA

1.º Lectura de la Memoria, examen, y aprobación en su caso, del Balance y Cuenta de Pérdidas y Ganancias correspondiente al ejercicio de 1970, y resolver sobre los resultados del mismo.

2.º Renovación del Consejo de Administración y nombramiento de censores de cuentas para el ejercicio de 1971.

3.º Ruegos y preguntas y aprobación del acta de la reunión.

Madrid, 21 de mayo de 1971.—El Consejero Delegado, José María Rodríguez Martínez.

Compañía Organizadora del Consumo, S. A.

(C. O. C. S. A.)

JUNTA GENERAL DE ACCIONISTAS

El Consejo de Administración de la Sociedad, convoca a los señores accionistas a la Junta general ordinaria que tendrá lugar, en primera convocatoria, el próximo día 20 de junio, a las once de la mañana, en las oficinas de la Compañía, sitas en la calle de Covarrubias, 1, Madrid, y en su caso, en segunda convocatoria a la misma hora del día siguiente, 21 de junio, para tratar del siguiente orden día:

1.º Examen y aprobación, en su caso, de la gestión del Consejo, Memoria, balance, cuenta de pérdidas y ganancias y propuesta sobre la distribución del beneficio del ejercicio correspondiente a 1970.

2.º Designación de los señores censores de cuentas, titulares y suplentes, para el ejercicio de 1971.

3.º Reorganización del Consejo de Administración.

4.º Ruegos y preguntas.

Madrid, 24 de mayo de 1971.—El Secretario del Consejo de Administración, *Ricardo Alba Montserrat.*

ASTUR BELGA DE MINAS, S. A.

Se convoca a Junta general ordinaria de accionistas en el domicilio social el día 19 de junio, en primera convocatoria a las once horas, y en su defecto cuarenta y ocho horas después en segunda convocatoria, para censurar la gestión social, aprobar, si procede, las cuentas del ejercicio del año 1970, acordar la distribución de beneficios y reelegir al Administrador único Director gerente.

Madrid, 21 mayo 1971.—*El Director gerente* (firma ilegible).

COMPAÑIA EUROPEA DE SEGUROS DE MERCANCIAS Y DE EQUIPAJES, S. A.

Se convoca a los señores accionistas de esta Sociedad a la Junta general ordinaria para el día veintiuno de junio próximo, a las trece horas, en el domicilio social, Marqués de Valdeiglesias, 5, con arreglo al siguiente Orden del día:

1.º Examen y, si procede, aprobación de la Memoria, balance y cuentas del ejercicio de 1970.
2.º Nombramiento de censores.

Madrid, 22 de mayo de 1971.—El Consejo de Administración.

LA UNION Y EL FENIX ESPAÑOL

Compañía de Seguros Reunidos, Sociedad Anónima

CONVOCATORIA A JUNTAS GENERALES ORDINARIA Y EXTRAORDINARIA DE SEÑORES ACCIONISTAS

El Consejo de Administración de esta Compañía convoca a los señores accionistas a las Juntas generales ordinaria y extraordinaria que se celebrarán, en primera convocatoria, el día 16 del próximo mes de junio, a las doce y media y trece y media horas, respectivamente, en el salón de actos del edificio de la Compañía, sito en el paseo de la Castellana, número 37, de Madrid, o, en su caso, en segunda convocatoria, al día siguiente, 17 de junio, en el mismo lugar y a las mismas horas.

JUNTA ORDINARIA

Orden del día

1.º Examen y aprobación de la Memoria, del balance y de las cuentas, de la gestión del Consejo y de la propuesta de distribución de beneficios correspondientes al ejercicio 1970.

2.º Propuestas del Consejo de Administración.

3.º Reelección de señor consejero.

4.º Nombramiento de señores accionistas censores de cuentas para el ejercicio 1971.

5.º Lectura y aprobación del acta de la misma Junta.

JUNTA EXTRAORDINARIA

Orden del día

1.º Acuerdo sobre modificación parcial de los Estatutos sociales (artículos 3, 10, 15 y 19).

2.º Lectura y aprobación del acta de la misma Junta.

Tendrán derecho de asistencia los accionistas que posean veinte o más acciones y aquellos otros que, teniendo menos de veinte acciones, se agrupen y designen quién debe representarles, de conformidad con las normas vigentes. Todos ellos deberán tener inmovilizados los títulos cinco días antes, cuando menos, de la fecha de celebración de las Juntas y hasta después de terminadas las mismas.

Mediante dicha justificación, las tarjetas de asistencia podrán ser obtenidas en España, en el edificio social de la Compañía, calle de Alcalá, número 39, de Madrid, y en el Banco Español de Crédito, calle de Alcalá, número 14, de esta misma capital, o en las sucursales del mismo. En Francia, en la Banque Trasatlantique, 17 boulevard Haussmann; en la Sociéte Générale, Agence Centrale, 29 boulevard Haussmann; en la Banque de Paris et des Pays Bass, 3 rue d'Antin, y en el Banco Español en París, 16 Chaussée d'Antin, todos ellos de París.

La representación se ajustará a lo dispuesto en el artículo 25 de los Estatutos sociales y deberán registrarse en el domicilio de la Compañía antes del día 14 de junio.

Los señores accionistas asistentes a ambas Juntas generales, presentes o debidamente representados, percibirán cinco pesetas en total por cada una de las acciones. Tendrán derecho a tal abono las acciones que concurran en primera convocatoria.

Las listas de asistencia quedarán cerradas puntualmente a las horas fijadas para el comienzo de las respectivas Juntas.

Madrid, 21 de mayo de 1971.—El Secretario del Consejo, *Eduardo Carriles Galarraga*, Director general adjunto.

INMOBILIARIA LAR, S.A.

Convoca a Junta general ordinaria y en su domicilio social de Madrid, calle de Alcalá, número 200-A, a las decinueve horas del día 25 de junio próximo, con arreglo al siguiente orden del día: 1.º Lectura y aprobación, si procede, de la memoria y balance del ejercicio de 1970. 2.º Ruegos y preguntas. 3.º Aprobación del acta.

Madrid, 22 de mayo de 1971.

COMPAÑIA MINERA RIODOVAR, S. A.

Habiendo sido publicada en el «Boletín Oficial del Estado» del día 17 de mayo del corriente año, la convocatoria para la celebración de Junta general ordinaria de accionistas de esta Empresa, para el día 31 del mismo mes, y por consiguiente, sin la antelación de 15 días preceptuada por el art. 53 de la vigente Ley sobre Régimen de Sociedades Anónimas, el Consejo de Administración de esta Compañía, ha acordado dejar sin efecto la celebración de dicha Junta y convocarla nuevamente, y de conformidad con lo establecido en el art. 11 de los Estatutos Sociales, para el día 11 del próximo mes de junio, a las cuatro de la tarde, en primera convocatoria, en el domicilio social, calle de la Reina, 31, 3.º dcha., con arreglo al siguiente

ORDEN DEL DIA

PRIMERO.—Examen y aprobación, en su caso, de la Memoria, Balance y Cuenta de Pérdidas y Ganancias, correspondientes al ejercicio cerrado en 31 de diciembre de 1970.

SEGUNDO. — Aprobación de la gestión del Consejo de Administración.

caso, de Consejeros.
caso, de Conseejros.

CUARTO. — Nombramiento de Accionistas censores de cuentas para el ejercicio de 1971.

Para poder asistir a dicha Junta, los señores accionistas deberán depositar el resguardo provisional de sus acciones, en la forma prevista en el art. 15 de los Estatutos Sociales, con cinco días de antelación como mínimo al de la celebración de la Junta, en la Caja social, siéndoles facilitado en dicho momento la tarjeta personal de asistencia.

Caso de no reunirse en primera convocatoria el quórum necesario, la Junta se celebrará, en segunda convocatoria, el siguiente día 12 de junio a las 10 de la mañana y en el mismo domicilio indicado.

Madrid, 19 de mayo de 1971.—El Presidente del Consejo de Administración, D. José Pujalte Calatayud. — Compañía Minera Riodóvar, S. A.—P. P. (firma ilegible).

ALMACENES GENERALES INTERNACIONALES, S. A.

(A. G. I. S. A.)

Se convoca a Junta general ordinaria de accionistas, que se celebrará en el domicilio social (calle Méndez Alvaro, 59; Madrid) el día diecinueve de junio próximo, a las diecinueve horas, en primera convocatoria, y, en su caso, en segunda, el día veintiuno siguiente, con arreglo a este orden del día:

1.º Examen y aprobación, si procede, de la Memoria, balance y cuentas de 1970, distribución de beneficios y gestión del Consejo de Administración.
2.º Nombramiento de accionistas Censores de Cuentas para las del ejercicio 1971.
3.º Aprobación del acta de la reunión.

Madrid, 22 de mayo de 1971.—El Presidente del Consejo de Administración.

S. A. DE MINAS DEL BIERZO

CONVOCATORIA

De conformidad con lo que determinan los Estatutos sociales y las disposiciones que regulan el régimen de Sociedades Anónimas, se convoca a los señores accionistas a Junta ordinaria, que se celebrará en el domicilio social el día 19 de junio próximo, a las 18 horas, en primera convocatoria, y a las 20 horas en segunda, con arreglo al siguiente Orden del día:

Examen y aprobación, si procede, del balance y cuentas del ejercicio social 1970; gestión del Consejo de Administración.

Renovación del Consejo.

Designación de accionistas censores.

Tienen derecho de asistencia a la Junta los señores accionistas poseedores, a lo menos, de 50 acciones de la Serie C, o quinientas de las Series A o B, con un mes de antelación a la fecha señalada para la celebración de la misma.

Para hacer uso de este derecho será preciso que depositen las acciones o sus resguardos de depósito en la Caja Social, en el Banco Hispano Americano o en el de Vizcaya, de esta capital, con cinco días de anticipación por lo menos a la fecha en que la Junta haya de celebrarse.

Madrid, 24 de mayo de 1971.—El Presidente del Consejo de Administración.

Ayuntamiento de Madrid

MINISTERIO DE HACIENDA

LOTERIA NACIONAL

SORTEO NUM. **16** DEL AÑO 1971

DESARROLLO DE LA LISTA DE EXTRACCIONES REALIZADAS EN EL SORTEO CELEBRADO EN MADRID EL DIA 25 DE MAYO DE 1971. ÑUMEROS PREMIADOS EN CADA UNA DE LAS DIEZ SERIES

Números Pesetas

Decena

22.t.5000 44...5000 51...5000 60...5000

Centena

122...5000 122.t.5000 149...5000 207...5000 222.t.5000 226...5000 274...5000 322.t.5000 383...5000 387...5000 394...5000 411...5000 422.t.5000 441...5000 441...5000 468...5000 468...5000 493...5000 498...5000 522.t.5000 620...5000 622.t.5000 623...5000 675...5000 680...5000 700...5000 704...5000 722.t.5000 780...5000 799...5000 822.t.5000 834...5000 852...5000 891...5000 922.t.5000 944...5000 954...5000

Mil

1022.t.5000 1044...5000 1051...5000 1060...5000 1122...5000 1122.t.5000 1149...5000 1207...5000 1222.t.5000 1226...5000 1274...5000 1322.t.5000 1383...5000 1387...5000 1394...5000 1411...5000 1422.t.5000 1441...5000 1441...5000 1468...5000 1468...5000 1493...5000 1498...5000 1522.t.5000 1620...5000 1622.t.5000 1623...5000 1675...5000 1680...5000 1700...5000 1704...5000 1722.t.5000 1780...5000 1799...5000 1822.t.5000 1834...5000 1852...5000 1891...5000 1922.t.5000 1944...5000 1954...5000

Dos mil

2022.t.5000 2044...5000 2051...5000 2060...5000 2122...5000 2122.t.5000 2149...5000 2207...5000 2222.t.5000 2226...5000 2274...5000 2322.t.5000 2383...5000 2387...5000 2394...5000 2411...5000 2422.t.5000 2441...5000 2441...5000 2468...5000 2468...5000 2493...5000 2498...5000 2522.t.5000 2620...5000 2622.t.5000 2623...5000 2675...5000 2680...5000 2700...5000 2704...5000 2722.t.5000 2780...5000 2799...5000 2822.t.5000 2834...5000 2852...5000 2891...5000 2922.t.5000 2944...5000 2954...5000

Tres mil

3022.t.5000 3044...5000 3051...5000 3060...5000 3122...5000 3122.t.5000 3149...5000 3207...5000 3222.t.5000 3226...5000 3238..50000 3274...5000 3322.t.5000 3383...5000 3387...5000 3394...5000 3411...5000 3422.t.5000 3441...5000 3441...5000 3468...5000 3468...5000 3493...5000 3498...5000 3522.t.5000 3620...5000 3622.t.5000 3623...5000 3675...5000 3680...5000 3700...5000 3704...5000 3722.t.5000 3780...5000 3799...5000 3822.t.5000 3834...5000 3852...5000 3891...5000 3922.t.5000 3944...5000 3954...5000

Cuatro mil

4022.t.5000 4044...5000 4051...5000 4060...5000 4122...5000 4122.t.5000 4149...5000 4207...5000 4222.t.5000 4226...5000 4274...5000 4322.t.5000 4383...5000 4387...5000 4394...5000 4411...5000 4422.t.5000 4441...5000 4441...5000 4468...5000 4468...5000 4493...5000 4498...5000 4522.t.5000 4620...5000 4622.t.5000 4623...5000 4675...5000 4680...5000 4700...5000 4704...5000 4722.t.5000 4780...5000 4799...5000 4822.t.5000 4834...5000 4852...5000 4867..50000 4891...5000 4922.t.5000 4944...5000 4954...5000

Cinco mil

5022.t.5000 5044...5000 5051...5000 5060...5000 5122...5000 5122.t.5000 5149...5000 5207...5000 5222.t.5000 5226...5000 5274...5000 5322.t.5000 5383...5000 5387...5000 5394...5000 5411...5000 5422.t.5000 5441...5000 5441...5000 5468...5000 5468...5000 5493...5000 5498...5000 5522.t.5000 5620...5000 5622.t.5000 5623...5000 5675...5000 5680...5000 5700...5000 5704...5000 5722.t.5000 5780...5000 5799...5000 5822.t.5000 5834...5000 5852...5000 5891...5000 5922.t.5000 5944...5000 5954...5000

Seis mil

6022.t.5000 6044...5000 6051...5000 6060...5000 6122...5000 6122.t.5000 6149...5000 6207...5000 6222.t.5000 6226...5000 6274...5000 6322.t.5000 6383...5000 6387...5000 6394...5000 6411...5000 6422.t.5000 6441...5000 6441...5000 6468...5000 6468...5000 6493...5000 6498...5000 6522.t.5000 6620...5000 6622.t.5000 6623...5000 6675...5000 6680...5000 6700...5000 6704...5000 6722.t.5000 6780...5000 6799...5000 6822.t.5000 6834...5000 6852...5000 6891...5000 6922.t.5000 6944...5000 6954...5000

Siete mil

7022.t.5000 7044...5000 7051...5000 7060...5000 7122...5000 7122.t.5000 7149...5000 7207...5000 7222.t.5000 7226...5000 7274...5000 7322.t.5000 7383...5000 7387...5000 7394...5000 7411...5000 7422.t.5000 7441...5000 7441...5000 7468...5000 7468...5000 7493...5000 7498...5000 7522.t.5000 7620...5000 7622.t.5000 7623...5000 7675...5000 7680...5000 7700...5000 7704...5000 7722.t.5000 7780...5000 7799...5000 7822.t.5000 7834...5000 7852...5000 7891...5000 7922.t.5000 7944...5000 7954...5000

Ocho mil

8022.t.5000 8044...5000 8051...5000 8060...5000 8122...5000 8122.t.5000 8149...5000 8207...5000 8222.t.5000 8226...5000 8274...5000 8322.t.5000 8383...5000 8387...5000 8394...5000 8411...5000 8422.t.5000 8441...5000 8441...5000 8468...5000 8468...5000 8493...5000 8498...5000 8522.t.5000 8620...5000 8622.t.5000 8623...5000 8675...5000 8680...5000 8700...5000 8704...5000 8722.t.5000 8780...5000 8799...5000 8822.t.5000 8834...5000 8852...5000 8891...5000 8922.t.5000 8944...5000 8954...5000

Nueve mil

9022.t.5000 9044...5000 9051...5000 9060...5000 9122...5000 9122.t.5000 9149...5000 9207...5000 9222.t.5000 9226...5000 9274...5000 9322.t.5000 9383...5000 9387...5000 9394...5000 9411...5000 9422.t.5000 9441...5000 9441...5000 9468...5000 9468...5000 9493...5000 9498...5000 9522.t.5000 9620...5000 9622.t.5000 9623...5000 9675...5000 9680...5000 9700...5000 9704...5000 9722.t.5000 9780...5000 9799...5000 9822.t.5000 9834...5000 9852...5000 9891...5000 9922.t.5000 9944...5000 9954...5000

Diez mil

10022.t.5000 10044...5000 10051...5000 10060...5000 10122...5000 10122.t.5000 10149...5000 10207...5000 10222.t.5000 10226...5000 10274...5000 10322.t.5000 10383...5000 10387...5000 10394...5000 10411...5000 10422.t.5000 10441...5000 10441...5000 10468...5000 10468...5000 10493...5000 10498...5000 10522.t.5000 10620...5000 10622.t.5000 10623...5000 10675...5000 10680...5000 10700...5000 10704...5000 10722.t.5000 10780...5000 10799...5000 10822.t.5000 10834...5000 10852...5000 10891...5000 10922.t.5000 10944...5000 10954...5000

Once mil

11022.t.5000 11044...5000 11051...5000 11060...5000 11122...5000 11122.t.5000 11149...5000 11207...5000 11222.t.5000 11226...5000 11274...5000 11322.t.5000 11383...5000 11387...5000 11394...5000 11411...5000 11422.t.5000 11441...5000 11441...5000 11468...5000 11468...5000 11493...5000 11498...5000 11522.t.5000 11620...5000 11622.t.5000 11623...5000 11675...5000 11680...5000 11700...5000 11704...5000 11722.t.5000 11780...5000 11799...5000 11822.t.5000 11834...5000 11852...5000 11891...5000 11922.t.5000 11944...5000 11954...5000

Doce mil

12022.t.5000 12044...5000 12051...5000 12060...5000 12122...5000 12122.t.5000 12149...5000 12207...5000 12222.t.5000 12226...5000 12274...5000 12322.t.5000 12383...5000 12387...5000 12394...5000 12411...5000 12422.t.5000 12441...5000 12441...5000 12468...5000 12468...5000 12493...5000 12498...5000 12522.t.5000 12620...5000 12622.t.5000 12623...5000 12675...5000 12680...5000 12700...5000 12704...5000 12722.t.5000 12780...5000 12799...5000 12822.t.5000 12834...5000 12852...5000 12891...5000 12922.t.5000 12944...5000 12954...5000

Trece mil

13022.t.5000 13044...5000 13051...5000 13060...5000 13122...5000 13122.t.5000 13149...5000 13207...5000 13222.t.5000 13226...5000 13238..50000 13274...5000 13322.t.5000 13383...5000 13387...5000 13394...5000 13411...5000 13422.t.5000 13441...5000 13441...5000 13468...5000 13468...5000 13493...5000 13498...5000 13522.t.5000 13620...5000 13622.t.5000 13623...5000 13675...5000 13680...5000 13700...5000 13704...5000 13722.t.5000 13780...5000 13799...5000 13822.t.5000 13834...5000 13852...5000 13891...5000 13922.t.5000 13944...5000 13954...5000

Catorce mil

14022.t.5000 14044...5000 14051...5000 14060...5000 14122...5000 14122.t.5000 14149...5000 14207...5000 14222.t.5000 14226...5000 14274...5000 14322.t.5000 14383...5000 14387...5000 14394...5000 14411...5000 14422.t.5000 14441...5000 14441...5000 14468...5000 14468...5000 14493...5000 14498...5000 14522.t.5000 14620...5000 14622.t.5000 14623...5000 14675...5000 14680...5000 14700...5000 14704...5000 14722.t.5000 14780...5000 14799...5000 14822.t.5000 14834...5000 14852...5000 14867..50000 14891...5000 14922.t.5000 14944...5000 14954...5000

Quince mil

15022.t.5000 15044...5000 15051...5000 15060...5000 15122...5000 15122.t.5000 15149...5000 15207...5000 15222.t.5000 15226...5000 15274...5000 15322.t.5000 15383...5000 15387...5000 15394...5000 15411...5000 15422.t.5000 15441...5000 15441...5000 15468...5000 15468...5000 15493...5000 15498...5000 15522.t.5000 15620...5000 15622.t.5000 15623...5000 15675...5000 15680...5000 15700...5000 15704...5000 15722.t.5000 15780...5000 15799...5000 15822.t.5000 15834...5000 15852...5000 15891...5000 15922.t.5000 15944...5000 15954...5000

Dieciséis mil

16022.t.5000 16044...5000 16051...5000 16060...5000 16122...5000 16122.t.5000 16149...5000 16207...5000 16222.t.5000 16226...5000 16274...5000 16322.t.5000 16383...5000 16387...5000 16394...5000 16411...5000 16422.t.5000 16441...5000 16441...5000 16468...5000 16468...5000 16493...5000 16498...5000 16522.t.5000 16620...5000 16622.t.5000 16623...5000 16675...5000 16680...5000 16700...5000 16704...5000 16722.t.5000 16780...5000 16799...5000 16822.t.5000 16834...5000 16852...5000 16891...5000 16922.t.5000 16944...5000 16954...5000

Diecisiete mil

17022.t.5000 17044...5000 17051...5000 17060...5000 17107.150000 17122...5000 17122.t.5000 17149...5000 17207...5000 17222.t.5000 17226...5000 17274...5000 17322.t.5000 17383...5000 17387...5000 17394...5000 17411...5000 17422.t.5000 17441...5000 17441...5000 17468...5000 17468...5000 17493...5000 17498...5000 17522.t.5000 17620...5000 17622.t.5000 17623...5000 17675...5000 17680...5000 17700...5000 17704...5000 17722.t.5000 17780...5000 17799...5000 17822.t.5000 17834...5000 17852...5000 17891...5000 17922.t.5000 17944...5000 17954...5000

Dieciocho mil

18022.t.5000 18044...5000 18051...5000 18060...5000 18116.150000 18122...5000 18122.t.5000 18149...5000 18207...5000 18222.t.5000 18226...5000 18274...5000 18322.t.5000 18383...5000 18387...5000 18394...5000 18411...5000 18422.t.5000 18441...5000 18441...5000 18468...5000 18468...5000 18493...5000 18498...5000 18522.t.5000 18601.c.5000 18602.c.5000 18603.c.5000 18604.c.5000 18605.c.5000 18606.c.5000 18607.c.5000 18608.c.5000 18609.c.5000 18610.c.5000 18611.c.5000 18612.c.5000 18613.c.5000 18614.c.5000 18615.c.5000 18616.c.5000 18617.c.5000 18618.c.5000 18619.c.5000 18620...5000 18620.c.5000 18621.c.5000 18622.t.5000 18622.c.5000 18623...5000 18623.c.5000 18624.c.5000 18625.c.5000 18626.c.5000 18626.a30000

18627

1.500.000

PESETAS

18628.a30000 18628.c.5000 18629.c.5000 18630.c.5000 18631.c.5000 18632.c.5000 18633.c.5000 18634.c.5000 18635.c.5000 18636.c.5000 18637.c.5000 18638.c.5000 18639.c.5000 18640.c.5000 18641.c.5000 18642.c.5000 18643.c.5000 18644.c.5000 18645.c.5000 18646.c.5000 18647.c.5000 18648.c.5000 18649.c.5000 18650.c.5000 18651.c.5000

LOS PREMIOS DE ESTE SORTEO CADUCAN EL 25 DE NOVIEMBRE DE 1971

18652.c.5000 18653.c.5000 18654.c.5000 18655.c.5000 18656.c.5000 18657.c.5000 18658.c.5000 18659.c.5000 18660.c.5000 18661.c.5000 18662.c.5000 18663.c.5000 18664.c.5000 18665.c.5000 18666.c.5000 18667.c.5000 18668.c.5000 18669.c.5000 18670.c.5000 18671.c.5000 18672.c.5000 18673.c.5000 18674.c.5000 18675...5000 18675.c.5000 18676.c.5000 18677.c.5000 18678.c.5000 18679.c.5000 18680...5000 18680.c.5000 18681.c.5000 18682.c.5000 18683.c.5000 18684.c.5000 18685.c.5000 18686.c.5000 18687.c.5000 18688.c.5000 18689.c.5000 18690.c.5000 18691.c.5000 18692.c.5000 18693.c.5000 18694.c.5000 18695.c.5000 18696.c.5000 18697.c.5000 18698.c.5000 18699.c.5000 18700...5000 18700.c.5000 18704...5000 18722.t.5000 18780...5000 18799...5000 18822.t.5000 18834...5000 18852...5000 18891...5000 18922.t.5000 18944...5000 18954...5000

Diecinueve mil

19022.t.5000 19044...5000 19051...5000 19060...5000 19122...5000 19122.t.5000 19149...5000 19207...5000 19222.t.5000 19226...5000 19274...5000 19322.t.5000 19383...5000 19387...5000 19394...5000 19411...5000 19422.t.5000 19441...5000 19441...5000 19468...5000 19468...5000 19493...5000 19498...5000 19522.t.5000 19620...5000 19622.t.5000 19623...5000 19675...5000 19680...5000 19700...5000 19704...5000 19722.t.5000 19780...5000 19799...5000 19822.t.5000 19834...5000 19852...5000 19891...5000 19922.t.5000 19944...5000 19954...5000

Veinte mil

20022.t.5000 20044...5000 20051...5000 20060...5000 20122...5000 20122.t.5000 20149...5000 20207...5000 20222.t.5000 20226...5000 20274...5000 20322.t.5000 20383...5000 20387...5000 20394...5000 20411...5000 20422.t.5000 20441...5000 20441...5000 20468...5000 20468...5000 20493...5000 20498...5000 20522.t.5000 20620...5000 20622.t.5000 20623...5000 20675...5000 20680...5000 20700...5000 20704...5000 20722.t.5000 20780...5000 20799...5000 20822.t.5000 20834...5000 20852...5000 20891...5000 20922.t.5000 20944...5000 20954...5000

Veintiún mil

21022.t.5000 21044...5000 21051...5000 21060...5000 21122...5000 21122.t.5000 21149...5000 21207...5000 21222.t.5000 21226...5000 21274...5000 21322.t.5000 21383...5000 21387...5000 21394...5000 21411...5000 21422.t.5000 21441...5000 21441...5000 21468...5000 21468...5000 21493...5000 21498...5000 21522.t.5000 21620...5000 21622.t.5000 21623...5000 21675...5000 21680...5000 21700...5000 21704...5000 21722.t.5000 21780...5000 21799...5000 21822.t.5000 21834...5000 21852...5000 21891...5000 21922.t.5000 21944...5000 21954...5000

Veintidós mil

22022.t.5000 22044...5000 22051...5000 22060...5000 22122...5000 22122.t.5000 22149...5000 22207...5000 22222.t.5000 22226...5000 22274...5000 22322.t.5000 22383...5000 22387...5000 22394...5000 22411...5000 22422.t.5000 22441...5000 22441...5000 22468...5000 22468...5000 22493...5000 22498...5000 22522.t.5000 22620...5000 22622.t.5000 22623...5000 22675...5000 22680...5000 22700...5000 22704...5000 22722.t.5000 22780...5000 22799...5000 22822.t.5000 22834...5000 22852...5000 22891...5000 22922.t.5000 22944...5000 22954...5000

Veintitrés mil

23022.t.5000 23044...5000 23051...5000 23060...5000 23122...5000 23122.t.5000 23149...5000 23207...5000 23222.t.5000 23226...5000 23238..50000 23274...5000 23322.t.5000 23383...5000 23387...5000 23394...5000 23411...5000 23422.t.5000 23441...5000 23441...5000 23468...5000 23468...5000 23493...5000 23498...5000 23522.t.5000 23620...5000 23622.t.5000 23623...5000 23675...5000 23680...5000 23700...5000 23704...5000 23722.t.5000 23780...5000 23799...5000 23822.t.5000 23834...5000 23852...5000 23891...5000 23922.t.5000 23944...5000 23954...5000

Veinticuatro mil

24022.t.5000 24044...5000 24051...5000 24060...5000 24122...5000 24122.t.5000 24149...5000 24207...5000 24222.t.5000 24226...5000 24274...5000 24322.t.5000 24383...5000 24387...5000 24394...5000 24411...5000 24422.t.5000 24441...5000 24441...5000 24468...5000 24468...5000 24493...5000 24498...5000 24522.t.5000 24620...5000 24622.t.5000 24623...5000 24675...5000 24680...5000 24700...5000 24704...5000 24722.t.5000 24780...5000 24799...5000 24822.t.5000 24834...5000 24852...5000 24867..50000 24891...5000 24922.t.5000 24944...5000 24954...5000

Veinticinco mil

25022.t.5000 25044...5000 25051...5000 25060...5000 25122...5000 25122.t.5000 25149...5000 25207...5000 25222.t.5000 25226...5000 25274...5000 25322.t.5000 25383...5000 25387...5000 25394...5000 25411...5000 25422.t.5000 25441...5000 25441...5000 25468...5000 25468...5000 25493...5000 25498...5000 25522.t.5000 25620...5000 25622.t.5000 25623...5000 25675...5000 25680...5000 25700...5000 25704...5000 25722.t.5000 25780...5000 25799...5000 25822.t.5000 25834...5000 25852...5000 25891...5000 25922.t.5000 25944...5000 25954...5000

Veintiséis mil

26022.t.5000 26044...5000 26051...5000 26060...5000 26122...5000 26122.t.5000 26149...5000 26207...5000 26222.t.5000 26226...5000 26274...5000 26322.t.5000 26383...5000 26387...5000 26394...5000 26411...5000 26422.t.5000 26441...5000 26441...5000 26468...5000 26468...5000 26493...5000 26498...5000 26522.t.5000 26620...5000 26622.t.5000 26623...5000 26675...5000 26680...5000 26700...5000 26704...5000 26722.t.5000 26780...5000 26799...5000 26822.t.5000 26834...5000 26852...5000 26891...5000 26922.t.5000 26944...5000 26954...5000

Veintisiete mil

27022.t.5000 27044...5000 27051...5000 27060...5000 27122...5000 27122.t.5000 27149...5000 27207...5000 27222.t.5000 27226...5000 27274...5000 27322.t.5000 27383...5000 27387...5000 27394...5000 27411...5000 27422.t.5000 27441...5000 27441...5000 27468...5000 27468...5000 27493...5000 27498...5000 27522.t.5000 27620...5000 27622.t.5000 27623...5000 27675...5000 27680...5000 27700...5000 27704...5000 27722.t.5000 27780...5000 27799...5000 27822.t.5000 27834...5000 27852...5000 27891...5000 27922.t.5000 27944...5000 27954...5000

Veintiocho mil

28022.t.5000 28044...5000 28051...5000 28060...5000 28122...5000 28122.t.5000 28149...5000 28207...5000 28222.t.5000 28226...5000 28274...5000 28322.t.5000 28383...5000 28387...5000 28394...5000 28411...5000 28422.t.5000 28441...5000 28441...5000 28468...5000 28468...5000 28493...5000 28498...5000 28522.t.5000 28620...5000 28622.t.5000 28623...5000 28675...5000 28680...5000 28700...5000 28704...5000 28722.t.5000 28780...5000 28799...5000 28822.t.5000 28834...5000 28852...5000 28891...5000 28922.t.5000 28944...5000 28954...5000

Veintinueve mil

29022.t.5000 29044...5000 29051...5000 29060...5000 29122...5000 29122.t.5000 29149...5000 29207...5000 29222.t.5000 29226...5000 29274...5000 29322.t.5000 29383...5000 29387...5000 29394...5000 29411...5000 29422.t.5000 29441...5000 29441...5000 29468...5000 29468...5000 29493...5000 29498...5000 29522.t.5000 29620...5000 29622.t.5000 29623...5000 29675...5000 29680...5000 29700...5000 29704...5000 29722.t.5000 29780...5000 29799...5000 29822.t.5000 29834...5000 29852...5000 29891...5000 29922.t.5000 29944...5000 29954...5000

Treinta mil

30022.t.5000 30044...5000 30051...5000 30060...5000 30122...5000 30122.t.5000 30149...5000 30207...5000 30222.t.5000 30226...5000 30274...5000 30322.t.5000 30383...5000 30387...5000 30394...5000 30411...5000 30422.t.5000 30441...5000 30441...5000 30468...5000 30468...5000 30493...5000 30498...5000 30522.t.5000 30620...5000 30622.t.5000 30623...5000 30675...5000 30680...5000 30700...5000 30704...5000 30722.t.5000 30780...5000 30799...5000 30822.t.5000 30834...5000 30852...5000 30891...5000 30922.t.5000 30944...5000 30954...5000

Treinta y un mil

31022.t.5000 31044...5000 31051...5000 31060...5000 31122...5000 31122.t.5000 31149...5000 31207...5000 31222.t.5000 31226...5000 31274...5000 31322.t.5000 31383...5000 31387...5000 31394...5000 31411...5000 31422.t.5000 31441...5000 31441...5000 31468...5000 31468...5000 31493...5000 31498...5000 31522.t.5000 31620...5000 31622.t.5000 31623...5000 31675...5000 31680...5000 31700...5000 31704...5000 31722.t.5000 31780...5000 31799...5000 31822.t.5000 31834...5000 31852...5000 31891...5000 31922.t.5000 31944...5000 31954...5000

Treinta y dos mil

32022.t.5000 32044...5000 32051...5000 32060...5000 32122...5000 32122.t.5000 32149...5000 32207...5000 32222.t.5000 32226...5000 32274...5000 32322.t.5000 32383...5000 32387...5000 32394...5000 32411...5000 32422.t.5000 32441...5000 32441...5000 32468...5000 32468...5000 32493...5000 32498...5000 32522.t.5000 32620...5000 32622.t.5000 32623...5000 32675...5000 32680...5000 32700...5000 32704...5000 32722.t.5000 32780...5000 32799...5000 32822.t.5000 32834...5000 32852...5000 32891...5000 32922.t.5000 32944...5000 32954...5000

Treinta y tres mil

33022.t.5000 33044...5000 33051...5000 33060...5000 33122...5000 33122.t.5000 33149...5000 33207...5000 33222.t.5000 33226...5000 33238..50000 33274...5000 33322.t.5000 33383...5000 33387...5000 33394...5000 33411...5000 33422.t.5000 33441...5000 33441...5000 33468...5000 33468...5000 33493...5000 33498...5000 33522.t.5000 33620...5000 33622.t.5000 33623...5000 33675...5000 33680...5000 33700...5000 33704...5000 33722.t.5000 33780...5000 33799...5000 33822.t.5000 33834...5000 33852...5000 33891...5000 33922.t.5000 33944...5000 33954...5000

Treinta y cuatro mil

34022.t.5000 34044...5000 34051...5000 34060...5000 34122...5000 34122.t.5000 34149...5000 34207...5000 34222.t.5000 34226...5000 34274...5000 34322.t.5000 34383...5000 34387...5000 34394...5000 34411...5000 34422.t.5000 34441...5000 34441...5000 34468...5000 34468...5000 34493...5000 34498...5000 34522.t.5000 34620...5000 34622.t.5000 34623...5000 34675...5000 34680...5000 34700...5000 34704...5000 34722.t.5000 34780...5000 34799...5000 34822.t.5000 34834...5000 34852...5000 34867..50000 34891...5000 34922.t.5000 34944...5000 34954...5000

Treinta y cinco mil

35022.t.5000 35044...5000 35051...5000 35060...5000 35122...5000 35122.t.5000 35149...5000 35207...5000 35222.t.5000 35226...5000 35249.150000 35274...5000 35322.t.5000 35383...5000 35387...5000 35394...5000 35411...5000 35422.t.5000 35441...5000 35441...5000 35468...5000 35468...5000 35493...5000 35498...5000 35522.t.5000 35620...5000 35622.t.5000 35623...5000 35675...5000 35680...5000 35700...5000 35704...5000 35722.t.5000 35780...5000 35799...5000 35822.t.5000 35834...5000 35852...5000 35891...5000 35922.t.5000 35944...5000 35954...5000

Treinta y seis mil

36022.t.5000 36044...5000 36051...5000 36060...5000 36122...5000 36122.t.5000 36149...5000 36207...5000 36222.t.5000 36226...5000 36274...5000 36322.t.5000 36383...5000 36387...5000 36394...5000 36411...5000 36422.t.5000 36441...5000 36441...5000 36468...5000 36468...5000 36493...5000 36498...5000 36522.t.5000 36620...5000 36622.t.5000 36623...5000 36675...5000 36680...5000 36700...5000 36704...5000 36722.t.5000 36780...5000 36799...5000 36822.t.5000 36834...5000 36852...5000 36891...5000 36922.t.5000 36944...5000 36954...5000

Treinta y siete mil

37022.t.5000 37044...5000 37051...5000 37060...5000 37122...5000 37122.t.5000 37149...5000 37207...5000 37222.t.5000 37226...5000 37274...5000 37322.t.5000 37383...5000 37387...5000 37394...5000 37411...5000 37422.t.5000 37441...5000 37441...5000 37468...5000 37468...5000 37493...5000 37498...5000 37522.t.5000 37620...5000 37622.t.5000 37623...5000 37675...5000 37680...5000 37700...5000 37704...5000 37722.t.5000 37780...5000 37799...5000 37822.t.5000 37834...5000 37852...5000 37891...5000 37922.t.5000 37944...5000 37954...5000

Treinta y ocho mil

38022.t.5000 38044...5000 38051...5000 38060...5000 38122...5000 38122.t.5000 38149...5000 38207...5000 38222.t.5000 38226...5000 38274...5000 38322.t.5000 38383...5000 38387...5000 38394...5000 38411...5000 38422.t.5000 38441...5000 38441...5000 38468...5000 38468...5000 38493...5000 38498...5000 38522.t.5000 38620...5000 38622.t.5000 38623...5000 38675...5000 38680...5000 38700...5000 38704...5000 38722.t.5000 38780...5000 38799...5000 38822.t.5000 38834...5000 38852...5000 38891...5000 38922.t.5000 38944...5000 38954...5000

Treinta y nueve mil

39022.t.5000 39044...5000 39051...5000 39060...5000 39122...5000 39122.t.5000 39149...5000 39207...5000 39222.t.5000 39226...5000 39274...5000 39322.t.5000 39383...5000 39387...5000 39394...5000 39411...5000 39422.t.5000 39441...5000 39441...5000 39468...5000 39468...5000 39493...5000 39498...5000 39522.t.5000 39620...5000 39622.t.5000 39623 ..5000 39675...5000 39680...5000 39700.. 5000 39704...5000 39722.t.5000 39780...5000 39799...5000 39822.t.5000 39834...5000 39852...5000 39891...5000 39922.t.5000 39944...5000 39954...5000

Cuarenta mil

40022.t.5000 40044...5000 40051...5000 40060...5000 40122...5000 40122.t.5000 40149...5000 40207...5000 40222.t.5000 40226...5000 40274...5000 40322.t.5000 40383...5000 40387...5000 40394...5000 40411...5000 40422.t.5000 40441...5000 40441...5000 40468...5000 40468...5000 40493...5000 40498...5000 40522.t.5000 40620...5000 40622.t.5000 40623...5000 40675...5000 40680...5000 40700...5000 40704...5000 40722.t.5000 40780...5000 40799...5000 40822.t.5000 40834...5000 40852...5000 40891...5000 40922.t.5000 40944...5000 40954...5000

NOTA. —Además de los números expresados en esta lista, han sido agraciados con el reintegro de 500 pesetas cada uno, todos los billetes que terminen en 2, a excepción del que ha obtenido el premio mayor.

Ayuntamiento de Madrid

MINISTERIO DE HACIENDA

LOTERIA NACIONAL

SORTEO NUM. 16 DEL AÑO 1971

DESARROLLO DE LA LISTA DE EXTRACCIONES REALIZADAS EN EL SORTEO CELEBRADO EN MADRID EL DIA 25 DE MAYO DE 1971. NUMEROS PREMIADOS EN CADA UNA DE LAS DIEZ SERIES

Números Pesetas

Cuarenta y un mil

41022.t.5000
41044...5000
41051...5000
41060...5000
41122...5000
41122.t.5000
41149...5000
41207...5000
41222.t.5000
41226...5000
41274...5000
41322.t.5000
41383...5000
41387...5000
41394...5000
41411...5000
41422.t.5000
41441...5000
41441...5000
41468...5000
41468...5000
41493...5000
41498...5000
41522.t.5000
41620...5000
41622.t.5000
41623...5000
41675...5000
41680...5000
41700...5000
41704...5000
41722.t.5000
41780...5000
41799...5000
41822.t.5000
41834...5000
41852...5000
41891...5000
41922.t.5000
41944...5000
41954...5000

Cuarenta y dos mil

42022.t.5000
42044...5000
42051...5000
42060...5000
42122...5000
42122.t.5000
42149...5000
42207...5000
42222.t.5000
42226...5000
42274...5000
42322.t.5000
42383...5000
42387...5000
42394...5000
42411...5000
42422.t.5000
42441...5000
42441...5000
42468...5000
42468...5000
42493...5000
42498...5000
42522.t.5000
42620...5000
42622.t.5000
42623...5000
42675...5000
42680...5000
42700...5000
42704...5000
42722.t.5000
42780...5000
42799...5000
42822.t.5000
42834...5000
42852...5000
42891...5000
42922.t.5000
42944...5000
42954...5000

Cuarenta y tres mil

43022.t.5000
43044...5000
43051...5000
43060...5000
43122...5000
43122.t.5000
43149...5000
43207...5000
43222.t.5000
43226...5000
43238...50000
43274...5000
43322.t.5000
43383...5000
43387...5000
43394...5000
43411...5000
43422.t.5000
43441...5000
43441...5000
43468...5000
43468...5000
43493...5000
43498...5000
43522.t.5000
43620...5000
43622.t.5000
43623...5000
43675...5000
43680...5000
43700...5000
43704...5000

Números Pesetas

43722.t.5000
43780...5000
43799...5000
43822.t.5000
43834...5000
43852...5000
43891...5000
43922.t.5000
43944...5000
43954...5000

Cuarenta y cuatro mil

44022.t.5000
44044...5000
44051...5000
44060...5000
44122...5000
44122.t.5000
44149...5000
44207...5000
44222.t.5000
44226...5000
44274...5000
44322.t.5000
44383...5000
44387...5000
44394...5000
44411...5000
44422.t.5000
44441...5000
44441...5000
44468...5000
44468...5000
44493...5000
44498...5000
44522.t.5000
44620...5000
44622.t.5000
44623...5000
44675...5000
44680...5000
44700...5000
44704...5000
44722.t.5000
44780...5000
44799...5000
44822.t.5000
44834...5000
44852...5000
44867...50000
44891...5000
44922.t.5000
44944...5000
44954...5000

Cuarenta y cinco mil

45022.t.5000
45044...5000
45051...5000
45060...5000
45122...5000
45122.t.5000
45149...5000
45207...5000
45222.t.5000
45226...5000
45274...5000
45322.t.5000
45383...5000
45387...5000
45394...5000
45411...5000
45422.t.5000
45441...5000
45441...5000
45468...5000
45468...5000
45493...5000
45498...5000
45522.t.5000
45620...5000
45622.t.5000
45623...5000
45675...5000
45680...5000
45700...5000
45704...5000
45722.t.5000
45780...5000
45799...5000
45822.t.5000
45834...5000
45852...5000
45891...5000
45922.t.5000
45944...5000
45954...5000

Cuarenta y seis mil

46022.t.5000
46044...5000
46051...5000
46060...5000
46122...5000
46122.t.5000
46149...5000
46207...5000
46222.t.5000
46226...5000
46274...5000
46322.t.5000
46383...5000
46387...5000
46394...5000
46411...5000
46422.t.5000
46441...5000
46441...5000
46468...5000
46468...5000

Números Pesetas

46493...5000
46498...5000
46522.t.5000
46620...5000
46622.t.5000
46623...5000
46675...5000
46680...5000
46700...5000
46704...5000
46722.t.5000
46780...5000
46799...5000
46822.t.5000
46834...5000
46852...5000
46891...5000
46922.t.5000
46944...5000
46954...5000

Cuarenta y siete mil

47022.t.5000
47044...5000
47051...5000
47060...5000
47122...5000
47122.t.5000
47149...5000
47207...5000
47222.t.5000
47226...5000
47274...5000
47322.t.5000
47383...5000
47387...5000
47394...5000
47411...5000
47422.t.5000
47441...5000
47441...5000
47468...5000
47468...5000
47493...5000
47498...5000
47522.t.5000
47620...5000
47622.t.5000
47623...5000
47675...5000
47680...5000
47700...5000
47704...5000
47722.t.5000
47780...5000
47799...5000
47822.t.5000
47834...5000
47852...5000
47891...5000
47922.t.5000
47944...5000
47954...5000

Cuarenta y ocho mil

48022.t.5000
48044...5000
48051...5000
48060...5000
48122...5000
48122.t.5000
48149...5000
48207...5000
48222.t.5000
48226...5000
48274...5000
48322.t.5000
48383...5000
48387...5000
48394...5000
48411...5000
48422.t.5000
48441...5000
48441...5000
48468...5000
48468...5000
48493...5000
48498...5000
48522.t.5000
48620...5000
48622.t.5000
48623...5000
48675...5000
48680...5000
48700...5000
48704...5000
48722.t.5000
48780...5000
48799...5000
48822.t.5000
48834...5000
48852...5000
48891...5000
48922.t.5000
48944...5000
48954...5000

Cuarenta y nueve mil

49022.t.5000
49044...5000
49051...5000
49060...5000
49122...5000
49122.t.5000
49149...5000
49207...5000
49222.t.5000
49226...5000
49274...5000
49301.c.5000

Números Pesetas

49302.c.5000
49303.c.5000
49304.c.5000
49305.c.5000
49306.c.5000
49307.c.5000
49308.c.5000
49309.c.5000
49310.c.5000
49311.c.5000
49312.c.5000
49313.c.5000
49314.c.5000
49315.c.5000
49316.c.5000
49317.c.5000
49318.c.5000
49319.c.5000
49320.c.5000
49321.c.5000
49322.t.5000
49322.c.5000
49323.c.5000
49324.c.5000
49325.c.5000
49326.c.5000
49327.c.5000
49328.c.5000
49329.c.5000
49330.c.5000
49331.c.5000
49332.c.5000
49333.c.5000
49334.c.5000
49335.c.5000
49336.c.5000
49337.c.5000
49338.c.5000
49339.c.5000
49340.c.5000
49341.c.5000
49342.c.5000
49343.c.5000
49344.c.5000
49345.c.5000
49346.c.5000
49347.c.5000
49347.a15250

49348

500.000

PESETAS

49349.a15250
49349.c.5000
49350.c.5000
49351.c.5000
49352.c.5000
49353.c.5000
49354.c.5000
49355.c.5000
49356.c.5000
49357.c.5000
49358.c.5000
49359.c.5000
49360.c.5000
49361.c.5000
49362.c.5000
49363.c.5000
49364.c.5000
49365.c.5000
49366.c.5000
49367.c.5000
49368.c.5000
49369.c.5000
49370.c.5000
49371.c.5000
49372.c.5000
49373.c.5000
49374.c.5000
49375.c.5000
49376.c.5000
49377.c.5000
49378.c.5000
49379.c.5000
49380.c.5000
49381.c.5000
49382.c.5000
49383.c.5000
49384.c.5000
49385.c.5000
49386.c.5000
49387.c.5000
49388.c.5000
49389.c.5000
49390.c.5000
49391.c.5000
49392.c.5000
49393.c.5000
49394...5000
49394.c.5000
49395.c.5000
49396.c.5000
49397.c.5000
49398.c.5000
49399.c.5000
49400.c.5000
49411...5000
49422.t.5000
49441...5000
49441...5000
49468...5000
49468...5000
49493...5000
49498...5000
49522.t.5000
49620...5000
49622.t.5000
49623...5000

Números Pesetas

49675...5000
49680...5000
49700...5000
49704...5000
49722.t.5000
49780...5000
49799...5000
49822.t.5000
49834...5000
49852...5000
49891...5000
49922.t.5000
49944...5000
49954...5000

Cincuenta mil

50022.t.5000
50044...5000
50051...5000
50060...5000
50122...5000
50122.t.5000
50149...5000
50207...5000
50222.t.5000
50226...5000
50274...5000
50322.t.5000
50383...5000
50387...5000
50394...5000
50411...5000
50422.t.5000
50441...5000
50441...5000
50468...5000
50468...5000
50493...5000
50498...5000
50522.t.5000
50620...5000
50622.t.5000
50623...5000
50675...5000
50680...5000
50700...5000
50704...5000
50722.t.5000
50780...5000
50799...5000
50822.t.5000
50834...5000
50852...5000
50891...5000
50922.t.5000
50944...5000
50954...5000

Cincuenta y un mil

51022.t.5000
51044...5000
51051...5000
51060...5000
51122...5000
51122.t.5000
51149...5000
51207...5000
51222.t.5000
51226...5000
51274...5000
51322.t.5000
51383...5000
51387...5000
51394...5000
51411...5000
51422.t.5000
51441...5000
51441...5000
51468...5000
51468...5000
51493...5000
51498...5000
51522.t.5000
51620...5000
51622.t.5000
51623...5000
51675...5000
51680...5000
51704...5000
51722.t.5000
51780...5000
51799...5000
51822.t.5000
51834...5000
51852...5000
51891...5000
51922.t.5000
51944...5000
51954...5000

Cincuenta y dos mil

52022.t.5000
52044...5000
52051...5000
52060...5000
52122...5000
52122.t.5000
52149...5000
52207...5000
52222.t.5000
52226...5000
52274...5000
52322.t.5000
52383...5000
52387...5000
52394...5000
52411...5000
52422.t.5000

Números Pesetas

52441...5000
52441...5000
52468...5000
52468...5000
52498...5000
52522.t.5000
52620...5000
52622.t.5000
52623...5000
52675...5000
52680...5000
52700...5000
52704...5000
52722.t.5000
52780...5000
52799...5000
52822.t.5000
52834...5000
52852...5000
52891...5000
52922.t.5000
52944...5000
52954...5000

Cincuenta y tres mil

53022.t.5000
53044...5000
53051...5000
53060...5000
53122...5000
53122.t.5000
53149...5000
53207...5000
53222.t.5000
53226...5000
53238...50000
53274...5000
53322.t.5000
53383...5000
53387...5000
53394...5000
53411...5000
53422.t.5000
53441...5000
53441...5000
53468...5000
53468...5000
53493...5000
53498...5000
53522.t.5000
53620...5000
53622.t.5000
53623...5000
53675...5000
53680...5000
53700...5000
53704...5000
53722.t.5000
53780...5000
53799...5000
53822.t.5000
53834...5000
53852...5000
53891...5000
53922.t.5000
53944...5000
53954...5000

Cincuenta y cuatro mil

54022.t.5000
54044...5000
54051...5000
54060...5000
54122...5000
54122.t.5000
54149...5000
54207...5000
54222.t.5000
54226...5000
54274...5000
54322.t.5000
54383...5000
54387...5000
54394...5000
54411...5000
54422.t.5000
54441...5000
54441...5000
54468...5000
54468...5000
54493...5000
54498...5000
54522.t.5000
54620...5000
54622.t.5000
54623...5000
54675...5000
54680...5000
54700...5000
54704...5000
54722.t.5000
54780...5000
54799...5000
54822.t.5000
54834...5000
54852...5000
54867...50000
54922.t.5000
54944...5000
54954...5000

Cincuenta y cinco mil

55022.t.5000
55044...5000
55051...5000
55122...5000
55122.t.5000

Números Pesetas

55149...5000
55207...5000
55222.t.5000
55226...5000
55274...5000
55322.t.5000
55383...5000
55387...5000
55394...5000
55411...5000
55422.t.5000
55441...5000
55441...5000
55468...5000
55468...5000
55493...5000
55498...5000
55522.t.5000
55620...5000
55622.t.5000
55623...5000
55675...5000
55680...5000
55700...5000
55704...5000
55722.t.5000
55780...5000
55799...5000
55822.t.5000
55834...5000
55852...5000
55891...5000
55922.t.5000
55944...5000
55954...5000

Cincuenta y seis mil

56022.t.5000
56044...5000
56051...5000
56060...5000
56122...5000
56122.t.5000
56149...5000
56207...5000
56222.t.5000
56226...5000
56274...5000
56322.t.5000
56383...5000
56387...5000
56394...5000
56411...5000
56422.t.5000
56441...5000
56441...5000
56468...5000
56468...5000
56493...5000
56498...5000
56522.t.5000
56620...5000
56622.t.5000
56623...5000
56675...5000
56680...5000
56700...5000
56704...5000
56722.t.5000
56780...5000
56799...5000
56822.t.5000
56834...5000
56852...5000
56891...5000
56922.t.5000
56944...5000
56954...5000

Cincuenta y siete mil

57022.t.5000
57044...5000
57051...5000
57060...5000
57122...5000
57122.t.5000
57149...5000
57207...5000
57222.t.5000
57226...5000
57274...5000
57322.t.5000
57383...5000
57387...5000
57394...5000
57411...5000
57422.t.5000
57441...5000
57441...5000
57468...5000
57468...5000
57493...5000
57498...5000
57522.t.5000
57620...5000
57622.t.5000
57623...5000
57675...5000
57680...5000
57700...5000
57704...5000
57722.t.5000
57780...5000
57799...5000
57822.t.5000
57834...5000
57852...5000
57891...5000
57922.t.5000
57944...5000
57954...5000

Números Pesetas

58022.t.5000
58044...5000
58051...5000
58060...5000
58122...5000
58122.t.5000
58149...5000
58207...5000
58222.t.5000
58226...5000
58274...5000
58322.t.5000
58383...5000
58387...5000
58394...5000
58411...5000
58422.t.5000
58441...5000
58441...5000
58468...5000
58468...5000
58493...5000
58498...5000
58522.t.5000
58620...5000
58622.t.5000
58623...5000
58675...5000
58680...5000
58700...5000
58704...5000

Cincuenta y ocho mil

58722.t.5000
58780...5000
58799...5000
58822.t.5000
58834...5000
58852...5000
58891...5000
58922.t.5000
58944...5000
58954...5000

Cincuenta y nueve mil

59022.t.5000
59044...5000
59051...5000
59060...5000
59122...5000
59122.t.5000
59149...5000
59207...5000
59222.t.5000
59226...5000
59274...5000
59322.t.5000
59383...5000
59387...5000
59394...5000
59411...5000
59422.t.5000
59441...5000
59441...5000
59468...5000
59468...5000
59493...5000
59498...5000
59522.t.5000
59620...5000
59622.t.5000
59623...5000
59675...5000
59680...5000
59700...5000
59704...5000
59722.t.5000
59780...5000
59799...5000
59822.t.5000
59834...5000
59852...5000
59891...5000
59922.t.5000
59944...5000
59954...5000

Sesenta mil

60022.t.5000
60044...5000
60051...5000
60060...5000
60122...5000
60122.t.5000
60149...5000
60207...5000
60222.t.5000
60226...5000
60274...5000
60322.t.5000
60383...5000
60387...5000
60394...5000
60411...5000
60422.t.5000
60441...5000
60441...5000

Números Pesetas

60468...5000
60468...5000
60493...5000
60498...5000
60522.t.5000
60620...5000
60622.t.5000
60623...5000
60675...5000
60680...5000
60700...5000
60722.t.5000
60780...5000
60799...5000
60822.t.5000
60834...5000
60852...5000
60891...5000
60922.t.5000
60944...5000
60954...5000

Sesenta y un mil

61022.t.5000
61044...5000
61051...5000
61060...5000
61122...5000
61122.t.5000
61149...5000
61207...5000
61222.t.5000
61226...5000
61274...5000
61322.t.5000
61383...5000
61387...5000
61394...5000
61411...5000
61422.t.5000
61441...5000
61441...5000
61468...5000
61468...5000
61493...5000
61498...5000
61522.t.5000
61620...5000
61622.t.5000
61623...5000
61675...5000
61680...5000
61700...5000
61704...5000
61722.t.5000
61780...5000
61799...5000
61822.t.5000
61834...5000
61852...5000
61891...5000
61922.t.5000
61944...5000
61954...5000

Sesenta y dos mil

62022.t.5000
62044...5000
62051...5000
62060...5000
62122...5000
62122.t.5000
62149...5000
62207...5000
62222.t.5000
62226...5000
62274...5000
62322.t.5000
62383...5000
62387...5000
62394...5000
62411...5000
62422.t.5000
62441...5000
62441...5000
62468...5000
62468...5000
62493...5000
62498...5000
62522.t.5000
62620...5000
62622.t.5000
62623...5000
62675...5000
62680...5000
62700...5000
62704...5000
62722.t.5000
62780...5000
62799...5000
62822.t.5000
62834...5000
62852...5000
62891...5000
62922.t.5000
62944...5000
62954...5000

Sesenta y tres mil

63022.t.5000
63044...5000
63051...5000
63060...5000
63122...5000
63122.t.5000
63149...5000
63207...5000
63222.t.5000
63226...5000
63238...50000
63274...5000
63322.t.5000
63383...5000
63387...5000
63394...5000
63411...5000
63422.t.5000
63441...5000
63441...5000
63468...5000
63468...5000
63493...5000
63498...5000
63522.t.5000
63620...5000
63622.t.5000
63623...5000
63675...5000
63680...5000
63700...5000
63704...5000
63722.t.5000
63780...5000
63799...5000
63822.t.5000
63834...5000
63852...5000
63891...5000
63922.t.5000
63944...5000
63954...5000

Sesenta y cuatro mil

64022.t.5000
64044...5000
64051...5000
64060...5000
64122...5000
64122.t.5000
64149...5000
64207...5000
64222.t.5000
64226...5000
64274...5000
64322.t.5000
64383...5000
64387...5000
64394...5000
64411...5000
64422.t.5000
64441...5000
64441...5000
64468...5000
64468...5000
64493...5000
64498...5000
64522.t.5000
64620...5000
64622.t.5000
64623...5000
64675...5000
64680...5000
64700...5000
64704...5000
64722.t.5000
64780...5000
64799...5000
64822.t.5000
64834...5000
64852...5000
64867...50000
64891...5000
64922.t.5000
64944...5000
64954...5000

Sesenta y cinco mil

65022.t.5000
65044...5000
65051...5000
65060...5000
65122...5000
65122.t.5000
65149...5000
65207...5000
65222.t.5000
65226...5000
65274...5000
65322.t.5000
65383...5000
65387...5000
65394...5000
65411...5000
65422.t.5000
65441...5000
65441...5000
65468...5000
65468...5000
65493...5000
65498...5000
65522.t.5000
65620...5000
65622.t.5000
65623...5000
65675...5000
65680...5000

Números Pesetas

65700...5000
65704...5000
65722.t.5000
65780...5000
65799...5000
65822.t.5000
65834...5000
65852...5000
65891...5000
65922.t.5000
65944...5000
65954...5000

Sesenta y seis mil

66022.t.5000
66044...5000
66051...5000
66060...5000
66122...5000
66122.t.5000
66149...5000
66207...5000
66222.t.5000
66226...5000
66274...5000
66322.t.5000
66383...5000
66387...5000
66394...5000
66411...5000
66422.t.5000
66441...5000
66441...5000
66468...5000
66468...5000
66493...5000
66498...5000
66522.t.5000
66620...5000
66622.t.5000
66623...5000
66675...5000
66680...5000
66700...5000
66704...5000
66722.t.5000
66780...5000
66799...5000
66822.t.5000
66834...5000
66852...5000
66891...5000
66922.t.5000
66944...5000
66954...5000

Sesenta y siete mil

67022.t.5000
67044...5000
67051...5000
67060...5000
67122...5000
67122.t.5000
67149...5000
67207...5000
67222.t.5000
67226...5000
67274...5000
67322.t.5000
67383...5000
67387...5000
67394...5000
67411...5000
67422.t.5000
67441...5000
67441...5000
67468...5000
67468...5000
67493...5000
67498...5000
67522.t.5000
67620...5000
67622.t.5000
67623...5000
67675...5000
67680...5000
67700...5000
67704...5000
67722.t.5000
67780...5000
67799...5000
67822.t.5000
67834...5000
67852...5000
67891...5000
67922.t.5000
67944...5000
67954...5000

Sesenta y ocho mil

68022.t.5000
68044...5000
68051...5000
68060...5000
68122...5000
68122.t.5000
68149...5000
68207...5000
68222.t.5000
68226...5000
68274...5000
68322.t.5000
68383...5000
68387...5000
68394...5000
68411...5000
68422.t.5000
68441...5000
68441...5000

Números Pesetas

68468...5000
68468...5000
68493...5000
68498...5000
68522.t.5000
68620...5000
68622.t.5000
68623...5000
68675...5000
68680...5000
68700...5000
68704...5000
68722.t.5000
68780...5000
68799...5000
68822.t.5000
68834...5000
68852...5000
68891...5000
68922 t.5000
68944...5000
68954...5000

Sesenta y nueve mil

69022.t.5000
69044...5000
69051...5000
69060...5000
69122...5000
69122.t.5000
69149...5000
69207...5000
69222.t.5000
69226...5000
69274...5000
69322.t.5000
69383...5000
69387...5000
69394...5000
69411...5000
69422.t.5000
69441...5000
69441...5000
69468...5000
69468...5000
69493...5000
69498...5000
69522.t.5000
69620...5000
69622.t.5000
69623...5000
69675...5000
69680...5000
69700...5000
69704...5000
69722.t.5000
69780...5000
69799...5000
69822.t.5000
69834...5000
69852...5000
69891...5000
69922.t.5000
69944...5000
69954...5000

Setenta mil

70022.t.5000
70044...5000
70051...5000
70060...5000
70122...5000
70122.t.5000
70149...5000
70207...5000
70222.t.5000
70226...5000
70274...5000
70322.t.5000
70383...5000
70387...5000
70394...5000
70411...5000
70422.t.5000
70441...5000
70441...5000
70468...5000
70493...5000
70498...5000
70522.t.5000
70620...5000
70622.t.5000
70623...5000
70675...5000
70680...5000
70700...5000
70704...5000
70722.t.5000
70780...5000
70799...5000
70822.t.5000
70834...5000
70852...5000
70891...5000
70922.t.5000
70944...5000
70954...5000

Setenta y un mil

71022.t.5000
71044...5000
71051...5000
71060...5000
71122...5000
71122.t.5000
71207...5000
71222.t.5000
71226...5000
71274...5000

Números Pesetas

71322.t.5000
71383...5000
71387...5000
71394...5000
71411...5000
71422.t.5000
71441...5000
71441...5000
71468...5000
71468...5000
71493...5000
71498...5000
71522.t.5000
71620...5000
71622.t.5000
71623...5000
71675...5000
71680...5000
71700...5000
71704...5000
71722.t.5000
71780...5000
71799...5000
71822.t.5000
71834...5000
71852...5000
71891...5000
71922.t.5000
71944...5000
71954...5000

Setenta y dos mil

72022.t.5000
72044...5000
72051...5000
72060...5000
72122...5000
72122.t.5000
72149...5000
72207...5000
72222.t.5000
72226...5000
72274...5000
72322.t.5000
72383...5000
72387...5000
72394...5000
72411...5000
72422.t.5000
72441...5000
72441...5000
72468...5000
72468...5000
72493...5000
72498...5000
72522.t.5000
72620...5000
72622.t.5000
72623...5000
72675...5000
72680...5000
72700...5000
72704...5000
72722.t.5000
72780...5000
72799...5000
72822.t.5000
72834...5000
72852...5000
72891...5000
72922.t.5000
72944...5000
72954...5000

Setenta y tres mil

73022.t.5000
73044...5000
73051...5000
73060...5000
73122...5000
73122.t.5000
73149...5000
73207...5000
73222.t.5000
73226...5000
73238...50000
73274...5000
73322.t.5000
73383...5000
73387...5000
73394...5000
73411...5000
73422.t.5000
73441...5000
73441...5000
73468...5000
73468...5000
73493...5000
73498...5000
73522.t.5000
73620...5000
73622.t.5000
73623...5000
73675...5000
73680...5000
73700...5000
73704...5000
73722.t.5000
73780...5000
73799...5000
73822.t.5000
73834...5000
73852...5000
73891...5000
73922.t.5000
73944...5000
73954...5000

Setenta y cuatro mil

74022.t.5000
74044...5000

Números Pesetas

74051...5000
74060...5000
74122...5000
74122.t.5000
74149...5000
74207...5000
74222.t.5000
74226...5000
74274...5000
74322.t.5000
74383...5000
74387...5000
74394...5000
74411...5000
74422.t.5000
74441...5000
74441...5000
74468...5000
74468...5000
74493...5000
74498...5000
74522.t.5000
74620...5000
74622.t.5000
74623...5000
74675...5000
74680...5000
74700...5000
74704...5000
74722.t.5000
74780...5000
74799...5000
74822.t.5000
74834...5000
74852...5000
74867..50000
74891...5000
74922.t.5000
74944...5000
74954...5000

Setenta y cinco mil

75022.t.5000
75044...5000
75051...5000
75060...5000
75122...5000
75122.t.5000
75149...5000
75207...5000
75222.t.5000
75226...5000
75274...5000
75322.t.5000
75383...5000
75387...5000
75394...5000
75411...5000
75422.t.5000
75441...5000
75441...5000
75468...5000
75468...5000
75493...5000
75498...5000
75522.t.5000
75620...5000
75622.t.5000
75623...5000
75675...5000
75680...5000
75704...5000
75722.t.5000
75780...5000
75799...5000
75822.t.5000
75834...5000
75852...5000
75891...5000
75922.t.5000
75944...5000
75954...5000

Setenta y seis mil

76022.t.5000
76044...5000
76051...5000
76060...5000
76122...5000
76122.t.5000
76149...5000
76201.c.5000
76202.c.5000
76203.c.5000
76204.c.5000
76205.c.5000
76206.c.5000
76207...5000
76207.c.5000
76208.c.5000
76209.c.5000
76210.c.5000
76211.c.5000
76212.c.5000
76213.c.5000
76214.c.5000
76215.c.5000
76216.c.5000
76217.c.5000
76218.c.5000
76219.c.5000
76220.c.5000
76221.c.5000
76221.a65000

76222

2.500.000

PESETAS

76223.a65000
76223.c.5000

Números Pesetas

76224.c.5000
76225.c.5000
76226...5000
76226.c.5000
76227.c.5000
76228.c.5000
76229.c.5000
76230.c.5000
76231.c.5000
76232.c.5000
76233.c.5000
76234.c.5000
76235.c.5000
76236.c.5000
76237.c.5000
76238.c.5000
76239.c.5000
76240.c.5000
76241.c.5000
76242.c.5000
76243.c.5000
76244.c.5000
76245.c.5000
76246.c.5000
76247.c.5000
76248.c.5000
76249.c.5000
76250.c.5000
76251.c.5000
76252.c.5000
76253.c.5000
76254.c.5000
76255.c.5000
76256.c.5000
76257.c.5000
76258.c.5000
76259.c.5000
76260.c.5000
76261.c.5000
76262.c.5000
76263.c.5000
76264.c.5000
76265.c.5000
76266.c.5000
76267.c.5000
76268.c.5000
76269.c.5000
76270.c.5000
76271.c.5000
76272.c.5000
76273.c.5000
76274...5000
76274.c.5000
76275.c.5000
76276.c.5000
76277.c.5000
76278.c.5000
76279.c.5000
76280.c.5000
76281.c.5000
76282.c.5000
76283.c.5000
76284.c.5000
76285.c.5000
76286.c.5000
76287.c.5000
76288.c.5000
76289.c.5000
76290.c.5000
76291.c.5000
76292.c.5000
76293.c.5000
76294.c.5000
76295.c.5000
76296.c.5000
76297.c.5000
76298.c.5000
76299.c.5000
76300.c.5000
76322.t.5000
76383...5000
76387...5000
76394...5000
76411...5000
76422.t.5000
76441...5000
76441...5000
76468...5000
76468...5000
76493...5000
76498...5000
76522.t.5000
76620...5000
76622.t.5000
76623...5000
76675...5000
76680...5000
76700...5000
76704...5000
76722.t.5000
76780...5000
76799...5000
76822.t.5000
76834...5000
76852...5000
76891...5000
76922.t.5000
76944...5000
76954...5000

Setenta y siete mil

77022.t.5000
77051...5000
77060...5000
77122...5000
77122.t.5000
77149...5000
77207...5000
77222.t.5000
77226...5000
77274...5000
77322.t.5000
77383...5000
77387...5000
77394...5000
77411...5000
77422.t.5000
77441...5000
77441...5000
77468...5000
77468...5000
77493...5000
77498...5000
77522.t.5000
77620...5000
77622.t.5000
77623...5000
77675...5000
77680...5000
77700...5000
77704...5000
77722.t.5000
77780...5000
77799...5000
77822.t.5000
77834...5000
77852...5000
77891...5000
77922.t.5000
77944...5000
77954...5000

Setenta y ocho mil

78022.t.5000
78044...5000
78051...5000
78060...5000
78122...5000
78122.t.5000
78149...5000
78207...5000
78222.t.5000
78226...5000
78274...5000
78322.t.5000
78383...5000
78387...5000
78394...5000
78411...5000
78422.t.5000
78441...5000
78441...5000
78468...5000
78468...5000
78493...5000
78498...5000
78522.t.5000
78620...5000
78622.t.5000
78623...5000
78675...5000
78680...5000
78700...5000
78704...5000
78722.t.5000
78780...5000
78799...5000
78822.t.5000
78834...5000
78852...5000
78891...5000
78922.t.5000
78944...5000
78954...5000

Setenta y nueve mil

79022.t.5000
79044...5000
79051...5000
79060...5000
79122...5000
79122.t.5000
79149...5000
79207...5000
79222.t.5000
79226...5000
79274.. 5000
79322.t.5000
79383...5000
79387...5000
79394...5000
79411...5000
79422.t.5000
79441...5000
79441...5000
79468...5000
79468...5000
79493...5000
79498...5000
79522.t.5000
79620 ..5000
79622.t.5000
79623 ..5000
79675...5000
79680...5000
79700...5000
79704...5000
79722.t.5000
79780...5000
79799...5000
79822.t.5000
79834...5000
79852...5000
79891...5000
79922.t.5000
79944...5000
79954...5000

NOTA. Además de los números expresados en esta lista, han sido agraciados con el reintegro de 500 pesetas cada uno, todos los billetes que terminen en 2, a excepción del que ha obtenido el premio mayor.

LOS PREMIOS DE ESTE SORTEO CADUCAN EL 25 DE NOVIEMBRE DE 1971

Ayuntamiento de Madrid

La ciudad

MELOPEA

Guy Betchel escribió en "Pueblo" (9 de enero de 1964) un artículo en el que sostenía que en el ruido urbano se halla el origen de distintas enfermedades nerviosas, de estados demenciales e, incluso, de crímenes, y relataba, para abundar en su criterio con datos reales, la historia de un hombre que había asesinado a su vecina, una honorable costurera, y que posteriormente declaraba ante el Tribunal: "la he matado porque el ruido de su máquina de coser me volvía loco".

Este juicio no es nuevo. Pero si el ejemplo fuera íntegramente válido, es probable que el índice de delincuencia hubiera alcanzado en Madrid unas proporciones alarmantes. Madrid es, acaso, una de las ciudades más ruidosas del mundo. Habrá que añadir inmediatamente que, de la misma forma a como puede mantenerse la tesis de que no existen ciudades limpias o sucias, sino ciudadanos limpios o sucios, no existen ciudades estrepitosas, sino ciudadanos estrepitosos.

El problema del ruido es, generalmente, un problema de educación cívica. La ciudad engendra ruidos inevitables, claro está; pero el alboroto multitudinario —sonoridades vecinales, estrépitos de claxon, motores de explosión sin mínimos controles, etc.— no lo engrendra la ciudad por su propia organización o contextura, sino el ciudadano por su desorden colectivo, por su escasa capacidad de convivencia, por su aislamiento o su insolidaridad.

Madrid es un infierno. Existe, sí, una severa ordenanza contra el ruido. Esa ordenanza se aprobó en la sesión celebrada por el Ayuntamiento Pleno el 30 de abril de 1969 y entró en vigor el 26 de julio del mismo año. En ella se establecen los límites de ruidos y vibraciones, los límites tolerables, se entiende, y a la vez se tipifican los módulos de delitos y sanciones. En multas se puede llegar a un techo de diez mil pesetas.

Casi dos años de experiencia ofrecen, a mi modo de ver las cosas, un resultado negativo o, cuando menos, precario. La ciudad en algunos instantes parece poseída por una melopea escandalosa capaz de provocar un enloquecimiento colectivo. El genio de la protesta se apodera de los automovilistas con inusitada frecuencia... cien, doscientas bocinas regalan entonces una versión infernal de la música de percusión. Esto suele hacerse en las barbas de los representantes de la autoridad urbana, sin que nadie se tome la molestia de ejecutar una sanción al infractor. Se dirá, ya lo sé, que es muy difícil penalizar en un sólo acto a cincuenta o cien conductores de vehículos, pero me temo que sería suficiente con sancionar a diez en cada tanda.

El ruido llegará a hacer imposible el reposo en la selva del asfalto. Habrá que huir a la otra, volver a la naturaleza, de la que originariamente se liberó el hombre para refugiarse en la urbe. El rumor del campo es armonioso y no nos obligará a matar a la honorable costurera.

Antonio IZQUIERDO

«RAMIRO LEDESMA RAMOS», EN LOS MARTES DE LA EDITORA NACIONAL

● Su autor, Tomás Borrás, presentó el libro y Juan Aparicio hizo la crítica

MADRID. (De nuestra Redacción.)—Los martes de la Editora Nacional tienen sabor de prestigio, ganado en años y en libros presentados. Hay un público fiel, que acude con frecuencia, y un público que va cuando una obra interesa. Ayer, la ele silenciosa que forma el salón de exposiciones y presentaciones de libros, a la que no llega el ruido de los motores que pasan por la Gran Vía ni el caer de la lluvia, estaba lleno. En los primeros asientos, Manuel Valdés Larrañaga, Vicesecretario General del Movimiento, que representaba al Ministro Fernández - Miranda; Ramón Serrano Súñer, Emiliano Aguado, David Jato, Ernesto Giménez Caballero.

«Ramiro Ledesma Ramos» es el título de un libro de 800 páginas que, a sus setenta y muchos años —Juan Aparicio dijo que tiene ochenta— ha escrito Tomás Borrás. El libro ya está en las librerías, y ayer se presentaba oficialmente al público. Tomás Borrás, padre de la criatura, tuvo las palabras exactas para decir cómo lo había escrito, el tiempo que tardó en recopilar datos, su afán perseverante en unir frase tras frase para ofrecer la figura, el alma, la doctrina de uno de los españoles más claros y más importantes de este siglo: Ramiro, fundador de las JONS. «Es indudable que España vive de los puntos programáticos de la Falange. Me pregunto qué hubiera podido ofrecerse a los españoles como alimento espiritual y fórmula del porvenir sin el programa de Falange. He querido rescatar del polvo de las hemerotecas y de los archivos ese otro siglo de oro español que va desde 1905 a 1936, y por eso he buscado el modo de hacer la biografía de Ramiro Ledesma de primera mano, sin falsillas. Ramiro se presenta con austeridad, dramatismo y mala suerte en una época de la Historia de España, quizá la más importante desde la de Isabel I de Castilla. Su vida es trasunto de los nombres que figuran en los romances del cerco de Zamora.»

Según el programa, la crítica la haría Juan Aparicio. «No vengo a hacer ni de abogado del diablo ni de crítico, porque, como buen jonsista, me sé de memoria uno de los capítulos de Ramiro, el dedicado a glosar la inutilidad de la crítica.»

Juan Aparicio tuvo una de esas tardes suyas sembradas de ingenic y de alardes de memoria. Comenzó por dirigirse a Serrano Súñer, «el primero que en España se preocupó de publicar las obras de Ramiro, precisamente en la Editora Nacional»; a Giménez Caballero, «que no es un fósil, como un periódico ha dicho»; a Valdés Larrañaga, «que ha vuelto para integrarse más y cuya presencia es como si estuviera aquí José Antonio»; a Emiliano Aguado, «compañero de Ramiro en la cátedra de Ortega y Gasset»; a David Jato, «que representa mi juventud».

Después de «saludar a amigos y enemigos, como Ramiro lo hizo en la conquista del Estado», Juan Aparicio hizo un recorrido por todas las casas en que vivió Ledesma Ramos, en las que escribió sus obras, en las que estuvieron las JONS desde que llegó, con sus dieciséis años de edad, para examinarse en el Cuerpo Técnico de Correos, hasta la pensión en la que, a la luz de una vela, se firmó el manifiesto de la conquista del Estado. El acta fundacional lo presentó Juan Aparicio, como Secretario Nacional de las JONS, a la Dirección General de Seguridad. «Hace no mucho tiempo pregunté por ella y en la Dirección General de Seguridad me dijeron que había desaparecido.»

Ramiro fue un hombre esencialmente integrador, «y prueba de ello son las tertulias con carlistas y otros grupos y el perfecto entendimiento que teníamos en el penal de Ocaña con los anarcosindicalistas».

«Cuando se dice que en 1971 el Movimiento es un socialismo nacional integrador, no me asusto ni me extraño. Es lo que nosotros decíamos en 1934. El socialismo es una palabra vaga, que ha tenido muchos colores, reformas, cismas y hasta herejías. Pero lo importante es el espíritu de una justa distribución de la riqueza que se produce en el país, y eso es lo que nosotros queríamos. Espero que el socialismo nacional consiga lo que no logró el nacional - sindicalismo. Por mi parte, no aspiro a nada público. Me basta con mi memoria y con que pueda defender mis ideas.»

Juan Aparicio hizo un elogio del esfuerzo de Tomás Borrás para escribir este libro, que debían haberlo hecho los jonsistas, y recordó la obra de Santiago Montero Díaz y el libro inédito de José María Sánchez Diana. Por último, recordó que Ramiro fue un hegeliano de izquierdas, un intelectual nato, un hombre coherente, y enumeró los pasos de su formación intelectual, sus artículos y libros, su despego del agnosticismo al final del camino de su vida.

DURANTE 1970

8.200 ACCIDENTES EN LAS CALLES DE MADRID

● Víctimas: 8.437 heridos y 161 muertos

MADRID. (Pyresa.)—Ocho mil doscientos accidentes de automóvil se registraron en las calles de Madrid durante el pasado año 1970. De resultas de estos accidentes, 8.437 personas resultaron heridas y 161 muertas. De entre las personas fallecidas por accidentes, 112 eran varones y 49 hembras. La edad en que se registraron mayor número de víctimas es la comprendida entre los veintiuno y los treinta años. Durante este período resultaron muertos nueve niños menores de cinco años y siete, de entre seis y catorce.

Por tipos de accidentes, 61 personas resultaron muertas en colisión; 91, en atropellos; 8, en vuelcos, y 1 al subir o bajar en marcha.

El mayor número de accidentes mortales se produjeron entre las 18 y las 22 horas. Las calles que registraron mayor número de accidentes fueron por este orden: las de Alcalá, paseo de la Castellana, paseo de Extremadura y Bravo Murillo.

El mes en que se registró mayor número de víctimas, en colisiones, fue el de mayo, y el mes de agosto figura en último lugar.

Los siguientes datos se contienen en una memoria editada por la Delegación de Seguridad y Policía Municipal del Ayuntamiento de Madrid.

La Policía Municipal formuló, a lo largo de 1970, por infracciones del Código de la Circulación, 1.200.000 denuncias, de ellas 282.000 corresponden a faltas en la zona azul, y 563.000 por detenciones y estacionamientos prohibidos.

Durante 1970, el Departamento de Prevención y Extinción de Incendios intervino en 3.318 ocasiones, 110 de estas intervenciones se debieron a causas debidas a incendios diversos; 470 fueron provocadas por combustión de gases y otros líquidos inflamables, y 204 se produjeron en ascensores, transformadores y corto circuitos, desprendimientos de cables, electrodomésticos, etcétera.

En total, el Servicio de Incendios del Ayuntamiento de Madrid, lanzó más de cuatro millones y medio de litros de agua.

Ayer comenzó la Semana Argentina

MADRID. (Cifra.) — Con una ofrenda floral a la Reina Isabel la Católica ante su monumento en el paseo de la Castellana se iniciaron ayer por la mañana los actos de la Semana Argentina, organizada por la Asociación de Estudiantes de este país, con el patrocinio de la Embajada y la colaboración del Instituto de Cultura Hispánica.

Más tarde fueron izadas en el balcón principal del Instituto las banderas de Argentina y de España. En esta ceremonia el presidente de la Asociación de Estudiantes Argentinos, Duilio José Campora, pronunció unas palabras para recordar la significación de la fecha del 25 de mayo, fiesta nacional argentina.

Hablaron también el secretario general del Instituto de Cultura Hispánica, don Juan Ignacio Tena Ibarra, quien subrayó la labor realizada por el embajador argentino al frente de la representación diplomática de su país y su entrañable conexión con el Instituto.

Y, finalmente, el embajador argentino en Madrid, César I. Urién, agradeció las atenciones recibidas del Instituto y el apoyo que en todo momento había recibido de éste, y expresó su sentimiento por ser éste el último acto al que asistía como embajador de su país.

Posteriormente, los concurrentes se trasladaron a la inmediata iglesia de la Ciudad Universitaria, donde fue entonado un tedéum, y a continuación se rindió un homenaje al Libertador, general San Martín, ante su monumento en el parque del Oeste, ante el cual fueron depositadas coronas de flores de la Embajada, del Instituto de Cultura Hispánica y de la Asociación de Estudiantes Argentinos.

Finalmente, en la sede de la Embajada argentina, el señor Urién ofreció una recepción a la colonia residente en Madrid.

BECAS PARA HIJOS DE ACCIDENTADOS EN EL TRABAJO

MADRID. (De nuestra Redacción.) — El Fondo Compensador de Accidentes de Trabajo y Enfermedades Profesionales convoca 100 becas para niñas y otras 100 para niños a través de la «Obra Social de Grandes Inválidos y Huérfanos de fallecidos por Accidentes de Trabajo o Enfermedades Profesionales» en colegios concertados por el Servicio de Reaseguro de Accidentes de Trabajo.

Podrán optar a las mismas los huérfanos de fallecidos por accidentes de trabajo o enfermedad profesional y los hijos de grandes inválidos y de incapacitados permanentes absolutos por las mismas causas, significando que la presentación de solicitudes debe efectuarse en la Delegación Provincial del Instituto Nacional de Previsión (Sagasta, 6), hasta las 14 horas y 30 minutos del día 19 de junio próximo, en los impresos que les serán facilitados en dicho organismo.

CURSO DE INFORMATICA

En la Escuela Nacional de Administración Pública de Alcalá de Henares se ha celebrado la apertura de un curso de informática para funcionarios de nivel superior, que se prolongará hasta el día 9 de julio. Participan en el mismo 30 funcionarios, que representan a la mayor parte de los Departamentos ministeriales y ocupan en ellos puestos de trabajo relacionados con el tema del curso.

E. O. P.

EXAMENES PARA ALUMNOS LIBRES

MADRID (De nuestra Redacción).—Según una nota aparecida en la Escuela Oficial de Periodismo, han sido convocados exámenes finales de cursó para los alumnos matriculados en la misma como libres de acuerdo con el siguiente calendario:

Primer curso: Días 1, 2, 3, 4, 5, 7 y 8 de junio.

Segundo curso: Días 8, 9, 11 y 12 de junio.

Tercer curso: Días 12, 14, 15 y 16 de junio.

Cuarto curso: Días 17, 18 y 19 de junio.

Los licenciados universitarios, ingresados en la EOP en la convocatoria de ingreso de 1970, serán convocados oportunamente para realizar los exámenes, que tendrán lugar inmediatamente después de finalizar el calendario anterior.

COLONIAS DE AUXILIO SOCIAL

Se anuncian los siguientes cambios en las colonias infantiles de Auxilio Social.

Día 27 de mayo, a las cinco de la tarde, saldrá un grupo de niñas con destino a Puerto de Mazarrón (Murcia).

Día 29, a las nueve de la mañana, llegarán dos expediciones: una, de niños, procedente de Chipiona (Cádiz) y otra, de niñas, desde Puerto de Mazarrón.

Día 31, a las cinco de la tarde, se esperan a las niñas que permanecieron descansando en «La Bartola» (Castellón de la Plana), y ese mismo día y hora partirán los chicos que van a Chipiona.

Por último, el día 1 de junio, a las nueve de la mañana, saldrán las niñas camino de la colonia «La Bartola».

Las llegadas y salidas tendrán lugar en el Servicio Nacional de Auxilio Social (calle del General Sanjurjo, 39, Madrid).

ELECCIONES SINDICALES EN EL EDIFICIO «ARRIBA»

MADRID. (De nuestra Redacción.) — A las once de la mañana de ayer comenzaron en el salón de actos del Edificio ARRIBA las votaciones para elegir los Enlaces Sindicales y Jurados de Empresa, de acuerdo con las normas de la nueva ley Sindical, de las distintas dependencias de la Prensa del Movimiento en Madrid. Las elecciones continuarán hasta las once de la mañana de hoy, con el fin de que el personal de talleres que tiene el turno de noche lo pueda hacer al incorporarse al trabajo.

La Mesa está presidida por don Tomás Alvarez García, y la componen don Julio Serrano San Matías, Secretario del Sindicato Provincial de Prensa, Radio, Televisión y Publicidad; don Eduardo Villacañas Salvador, en representación de los especialistas; don Alberto Amorós Duro, en representación de los técnicos; don José María Villar Escudero, por los no cualificados, y don Manuel Rodríguez Eugenio, por los administrativos

(Foto Antonio.)

Ayuntamiento de Madrid

EL CINE

«EL APARTAMENTO DE LA TENTACION», DE JULIO BUCHS

FICHA TECNICA.—Prod.: Iaro Films (1971). Dir.: Julio Buchs. Argumento, guión y diálogos: Federico de Urrutia y Julio Buchs, sobre una idea de Carlos Blanco. Fotografía: Rafael Pacheco. Música: José Solá. Eastmancolor Techniscope. Duración: noventa y tres minutos. Principales intérpretes: Carmen Sevilla, Juan Luis Galiardo, José Sacristán, Mari Carmen Yepes, Helga Liné, Antonio Ozores, Luis Morris y Jaime de Mora y Aragón.

La única diferencia entre el cine español de los años cincuenta y el que da como producto «El apartamento de la tentación» está en que ahora se ha levantado la veda de la ropa interior y las señoras pueden corretear medio desnudas por la pantalla. Por lo demás, sigue siendo un cine muy burguesito, en el que los adulterios se huelen, pero no se mascan, se habla de Polanski en lugar de hablar de Jorge Negrete y se ve un Madrid de apartamentos en vez de realquilados.

A partir de eso, ya se pueden ustedes figurar. Un guión en el que la base son los equívocos de revista, cartas de amor firmadas por «El conde aventurero» y Carmen Sevilla y Juan Luis Galiardo en su actual línea de comedia, ni muy alta ni muy baja. Efectivamente, Carmen Sevilla ya no se pone la bata de cola más que para bailes de disfraces, y en vez de decir: «Voy a bailar unas sevillanas», dice que si en la «boiet» «se puede popear». Por lo demás, está muy guapa, cada día más, y parece encontrarse muy a gusto en este tipo de películas. Juan Luis Galiardo en determinados momentos riza el rizo de su ridículo personaje. Jaime de Mora hace su papel, como siempre. José Sacristán y Mari Carmen Yepes, bien, y Luis Morris, en un papel breve, bastante gracioso, así como Antonio Ozores.

La película está cuidada en los detalles —sólo faltaba que no lo estuviera—, buena fotografía, sin grandes alardes; buenos decorados y música «ad hoc». Por cierto, José Solá acaba de obtener en el Festival de Granollers el premio a la mejor música de película por «El apartamento de la tentación».

A. M. C.

COGIDA DE EL CORDOBES

CORDOBA. (Pyresa.)—Primera corrida de feria. Seis toros de Herederos de don Carlos Núñez.

El Viti, en su primero, palmas. En el otro, ovación y saludos. El Cordobés, ovación y saludos. En su segundo fue cogido aparatosamente a la salida de un muletazo y quedó inconsciente en la arena. Mató el bicho El Viti. Palmas.

El Hencho, en su primero, una oreja y vuelta al ruedo. En el que cerró plaza, aplausos.

En la enfermería de la plaza fue facilitado el siguiente parte facultativo: «Durante la lidia del quinto toro ingresó en la enfermería el diestro Manuel Benítez Pérez «El Cordobés», que fue asistido de contusión craneal en la región occipital, con conmoción de primer grado. Pronóstico reservado.»

El diestro pasó a su domicilio una vez repuesto.

EL TORO

DECIMOSEGUNDA DE SAN ISIDRO

ENTRE EL EXITO Y LA DESILUSION

Dicen que está en estudio el cubrir algunas plazas de toros. No sabemos si entre ellas se cuenta la de Madrid; pero por si acaso, bueno será que los proyectistas no den de lado a la idea de incluir un sistema de calefacción, con vistas, precisamente a mayos como el actual, en que a los riesgos de la lluvia se ha sumado el de un frío de los de mesa camilla, boina, bufanda y brasero.

De todas maneras, a pesar de la lluvia, el frío y el viento —que de todo ha habido—, el atractivo del cartel llenó la plaza —el «no hay billetes» se colocó treinta horas antes— de un público ilusionado que, al final, descargaría su mal humor contra Paco Camino, el menos lucido de los tres espadas en la lidia de seis toros que, salvo el primero, se pusieron a tono con la inhospitalidad antitaurina de la tarde.

Porque los toros del Duque de Pinohermoso, en los que se confiaba por el buen juego que dieran ocho hermanos suyos, allá por marzo, en las Fallas Valencianas, han sido los verdaderos culpables del casi fracaso total de una corrida que había despertado máxima y merecida expectación.

Quienes no hayan visto en los dichos toros del Duque, así como en el grandullón sobrero de don Atanasio Fernández que, corrido en quinto lugar, sustituyera al segundo de la divisa anunciada, devuelto a corrales por cojo; quienes no hayan visto, decíamos, las serias dificultades de su vieja mansedumbre deslucidora y avisada, no podrán juzgar, ni para bien ni para mal, la labor de los diestros, que se portaron por encima de sus enemigos, no sólo en el primero y en el tercero (los de los triunfos de Antonio Ordóñez y Curro Rivera, respectivamente), sino en el cuarto, que cogería al de Ronda, y en los otros tres, con los que nada, o muy poco, pudieron hacer sus matadores.

El primero, recargó sin ninguna alegría en una vara, de la que se fue, para llegarse al otro picador y marcharse nuevamente, con soltura que repetiría en un tercer encuentro, malo y breve; el segundo, horro de celo y de fuerza, se dejó pegar a lo pobre en dos; el tercero, se arrancó bien, pronto y lejos a un par de citas, para deslucirse en ambas, a fuerza de cabeceos, acabados en sendas huidas; el cuarto, perdió todo su empuje a mitad del primer puyazo, dándose a una pasividad creciente en otras coincidencias y, el sexto, por no ser menos, se demostró prácticamente nulo, retrocediendo ante el avance del caballo, una, dos y tres veces. Poderoso y duro, el de don Atanasio, tomó tres puyazos de gran castigo, pero sólo con demostración de fuerza y no de bravura, pues no llegó a entregarse y, en cambio, sí quiso huir.

Antonio Ordóñez le cuidó una faena breve, con series alternadas sobre una y otra mano, al tardillo y sosón primero, que tenía la distancia que le gusta a Ordóñez para dejarse ver y dejar ver los muletazos, en esa largura ideal y templada, lenta y limpia, que caracteriza su toreo. Con serenidad, empaque, mimo y arte, fue sumando pases, no muy ligados entre sí, por las tardanzas del toro y el sitio que siempre recuperaba el torero, pero de indudable calidad y lo guararía hiriendo en «su rincón», creemos que se mereció la oreja que la concedieron, con ligeras protestas. El cuarto, quería irse, desligarse, lo mismo hacia los adentros que hacia las afueras; era un toro engañador, ya que en contradicción con su querencia a marcharse, atendía a la voz, a la llamada del torero, quien volvió a torear a su gusto y comodidad en repetidas series de redondos del buen aire de los de su faena al primero, hasta que, confiado, quiso centrarse un poco más y el toro engañador hizo por él, con la consecuencia de una cogida impresionante, de la que Ordóñez salió conmocionado y con una herida en la frente, no obstante lo cual, permaneció en el ruedo hasta la muerte de su enemigo, víctima de tres pinchazos y una entera baja, con vomito.

Paco Camino, sólo hizo mal, pero mal de verdad, una cosa: matar al segundo de medio metisaca en un costillar, que se veía venir desde que se perfiló para hacer la suerte.

El resto de su labor tuvo seriedad y estuvo lleno de deseos. Es probable que no lo crean así quienes piensan que Camino cuando no está bien es porque no la da la gana, como si fuera capaz de milagros. Esos milagros que no cabían frente al segundo, manso, rebrincado, corto y defensivo, que tomaba pésimamente la muleta, ni con el quinto, de don Atanasio, bronco, áspero, probador y muy difícil por el derecho, al que después de varios tanteos naturales, lo castigó debidamente para cazarle de una casi entera, perpendicular y pasada. Camino, que intentó el descabello una vez, escuchó la bronca de la Feria, en la que pesaron lo suyo el frío y la desilusión.

Tampoco fue nada bueno el tercero, de incómoda prontitud, pegajosa y ceñida, cuando no desligada. Le correspondió a Curro Rivera, torero de buen valor y mucho aguante, que supo pisarle un terreno peligroso y sujetarle en un muleteo estoico, insistente, continuo y vibrante, sin afligirse por varias coladas y algunos atropellos, que añadieron emoción a su faena, si no de gran calidad, sí de bastante eficacia, como lo demostraría la concesión de una oreja, premio para el que también contó la gran estocada que diera muerte al del Duque. El sexto, que empezó tardo y quedado y acabó en estatua, apenas se interesó por las porfías, quizás excesivas, de Curro Rivera, quien vería doblar a su enemigo, después de recetarle un pinchazo, media estocada, más de media y tres golpes de descabello.

Pesos: 576, 541, 562, 524 y 571, los del Duque, y 597, el de don Atanasio.

José Antonio MEDRANO

EL ESTADO DE ANTONIO ORDOÑEZ

En la enfermería de las Ventas se facilitó el siguiente parte facultativo sobre el diestro Antonio Ordóñez: «El espada Antonio Ordóñez ha sido asistido de contusiones en la región cervical y muñeca derecha. Pronóstico reservado.» El parte estaba firmado por el doctor García de la Torre.

A última hora de la noche nos pusimos en comunicación con el Sanatorio de Toreros, donde se encuentra internado el diestro y tado. Los doctores Ortiz González y Olavide, por su parte, dictaron el siguiente parte: «El diestro Antonio Ordóñez padece contusión cervical raqui-medular, así como contusiones en diversas partes del cuerpo; aunque su pronóstico es reservado, debe estar bajo intensa vigilancia médica.»

A última hora el diestro se encontraba tranquilo. Para inmovilizarlo le ha sido colocado un collarín de forma que le impida mover la cabeza.

PLAZA DE TOROS DE MADRID

Hoy miércoles, seis tarde
Seis toros de D. Antonio Pérez-Angoso
Francisco Rivera «PAQUIRRI»
ANGEL TERUEL
Marcelino Librero «MARCELINO»
que confirmará la alternativa

Mañana jueves, seis tarde
Seis toros de D. Antonio Pérez de San Fernando
Francisco Rivera «PAQUIRRI»
MIGUEL MARQUEZ
DAMASO GONZALEZ

Taquillas: Victoria, 9.

Nota. — Pueden verse corridas expuestas en Venta del Batán.

CARTELERA

CLAVE DE ESTRENOS

GP.: Para Gran Público.
PC.: Para Cinéfilos.
+: Calificación artística.
※: Calificación comercial.
18: Para mayores dieciocho años.
14: Para mayores catorce años.
Tol.: Para todos los públicos.
SC.: Sin Calificar.

ESTRENOS

AEROPUERTO (Airport). — Dir.: George Seaton. Int.: Burt Lancaster, Dean Martin, Jean Seberg, Jacqueline Bisset, George Kennedy, Helen Hayes, Van Heflin y Maureen Stapleton. Dramático-suspense Color. GP. Calificación: ※※※. (18.) (GRAN VIA.)

ANONIMO VENECIANO. — Dir.: Enrico Maria Salerno. Int.: Florinda Bolkan y Tony Musante. Drama sentimental. GP. Calificación ※※※. (18.) (CALLAO y RICHMOND.)

ARTHUR RUBINSTEIN (El amor a la vida).— Realización de François Reichenbach y Gerard Patris. Versión original subtitulada en español. Documental. GP y PC. Calificación: +, ※※. (PALACE.)

CANCION DE NORUEGA. — Dir.: Andrew L. Stone. Int.: Toralv Maurstad y Florence Henderson. Musical. Color. GP. Calificación: ※. (Tol.) (REAL CINEMA.)

CAÑONES PARA CORDOBA.—Dir.: Paul Wendkos. Int.: George Peppard, Giovanna Ralli, Rat Vallone, Pete Duel, Don Gordon, Nico Minardos. Color. (18.) SC. (ALCALA-PALACE, ALVI, CANCILLER, EL ESPAÑOLETO, INFANTE, JUAN DE AUSTRIA y LOPE DE VEGA.)

CARTA A UNA DESCONOCIDA (Letter from an unknown woman).—Dir.: Max Opuls. Intérpretes: Joan Fontaine y Louis Jourdan. Según la novela de Stefan Zweig. Versión original en inglés, subtitulada en español. Dramática. GP y PC. Calificación: + +, ※※. (18.) (GALILEO.)

CIUDAD SIN PIEDAD.—Dir.: Gottfried Reinhardt. Int.: Kirk Douglas, Christine Kaufmann y E. G. Marshall. Dramática. GP. Calificación: ※※ (CANDILEJAS, CARLTON, LUCHANA, TORRE DE MADRID y URQUIJO.)

CROMWELL. — Dir.: Ken Hughes. Int.: Richard Harris y Alec Guinnes. Histórica. Color. GP y PC. Calificación: + + ※※※ (14.) (PALAFOX.)

¿CUAL DE LAS 13? — Dir.: Nicolás Gessner. Int.: Sharon Tate, Vittorio Gassman, Orson Welles, Vittorio de Sica, Myléne Demongeot y Terry-Thomas. Comedia. Color. GP. Calificación: ※※. (18.) (CONDE DUQUE.)

EL APARTAMENTO DE LA TENTACION.—Dir.: Julio Buchs. Int.: Carmen Sevilla y Juan Luis Galiardo. Color. (18.) SC. (BILBAO, GARDEN, LICEO, PALACIO DE LA PRENSA, PROGRESO, REGIO y VELAZQUEZ.)

EL BOSQUE DEL LOBO.—Dir.: Pedro Olea. Intérpretes: José Luis López Vázquez, Amparo Soler Leal, Antonio Casas, John Steiner, María Fernanda Ladrón de Guevara y Alfredo Mayo. Dramática. Color. GP y PC. Calificación: +, ※※. (14.) (AMAYA.)

EL CRISTO DEL OCEANO.—Dir.: Ramón Fernández. Int.: Nino del Arco, Paolo Gozlino, Pilar Velázquez, Leonard Mann y José Suárez. Religiosa. Color. GP. Calificación: ※ (VERGARA.)

EL OJO DEL HURACAN.—Dir.: José María Forqué. Int.: Analía Gadé, Jean Sorel, Rossana Yanni y Tony Kendall. Intriga. Color. GP. Calificación: ※※. (18.) (COLISEVM.)

EL PROCESO DE LAS BRUJAS.—Dir.: Jesús Franco. Int.: Cristopher Lee, María Schell, Hans Hass, José María Prada, María Rohn y Margareth Lee. Terror. Color. (18.) SC. (BULEVAR y MOLA.)

EL ROBO DEL SIGLO (Operación Amsterdam). Dir.: Michael McCarthy. Int.: Peter Finch, Eva Bartok y Tony Britton. (Tol.) SC. (TIVOLI.)

EL TECHO DE CRISTAL. — Dir.: Eloy de la Iglesia. Int.: Carmen Sevilla, Patty Shepard, Dean Selmier, Fernando Cebrián y Emma Cohen. Terror. Color. GP. Calificación: ※※. (18.) (FANTASIO y RIALTO.)

ESPAÑOLAS EN PARIS.—Dir.: Roberto Bodegas. Int.: Laura Valenzuela, Ana Belén, Máximo Valverde, Tina Sainz, Elena María Tejero, José Luis López Vázquez, José Sacristán, Emma Cohen, Pierre Vernier y François Arnoul. Dramática. Color. GP y PC. Calificación: +, ※※. (18.) (AVENIDA.)

ET DIEU... CREA LA FEMME (Y Dios... creó la mujer).—Dir.: Roger Vadim. Int.: Brigitte Bardot, Curd Jürgens, Jean-Louis Trintignant y Christian Marquand. Versión original, subtitulada en español. Dramática. Color. GP. Calificación: ※※※. (18.) (POMPEYA.)

LA LEYENDA DE LA CIUDAD SIN NOMBRE. Dir.: Joshua Legan. Int.: Lee Marvin y Clint Eastwood. Musical. Color. Todd-ao. GP y PC. Calificación: + + ※※※. (18.) (PAZ.)

LA MINUTE DE VERITE (El minuto de la verdad). — Dir.: Jean Delannoy. Int.: Michéle Morgan, Jean Gabin y Daniel Gelin. Versión original, subtitulada en español. Dramática. GP. Calificación: ※※. (GAYARRE.)

LA NOCHE DE WALPURGIS.—Dir.: León Klimovsky. Int.: Paul Naschy, Caby Fuchs, Barbara Capell y Patty Shepard. Color. (18.) Terror. GP. Calificación: ※※. (FUENCARRAL.)

LOS FORAJIDOS DE RIO BRAVO.—Dir.: Gordon Douglas. Int.: Lee van Clef y Warren Oates. Western. Color. GP y PC. Calificación: + +, ※※. (18.) (ARGUELLES, CAPITOL y SALAMANCA.)

LOS VIOLENTOS DE KELLY. — Dir.: Brian G. Hutton. Int.: Clint Eastwood, Telly Savalas, Don Rickles, Carroll O'Connor y Donald Sutherland. Comedia bélica. Color. GP. Calificación: ※※. (14.) (PROYECCIONES.)

MISSION BATANGA.—Dir.: Keith Larsen. Int.: Vera Miles, Helen Thompson y Denis Weaver. Color. (18.) SC. (FATIMA, JORGE JUAN, METROPOLITANO, PAVON y VOZ.)

PANICO.—Dir.: Sergio Gobbi. Int.: Virna Lisi, Charles Aznavour, Robert Hossein y Genevieve Thenier. Color. (18.) Policíaca. GP. Calificación: ※※. (ROXY «B».)

PATTON.—Dir.: Franklin J. Schaffner. Intérpretes: George C. Scott y Karl Malden. Biografía bélica. Color. GP y PC. Calificación: +, ※※. (14.) (PALACIO DE LA MUSICA.)

PRESTAME QUINCE DIAS. — Dir.: Fernando Merino. Int.: Conchita Velasco, Alfredo Landa, José Luis López Vázquez y Gracita Morales. Color. (18.) SC. (CARLOS III, CONSULADO, PRINCESA, ROXY «A» y VICTORIA.)

THE FIRST TIME (La primera conquista). — Dir.: James Neilson. Int.: Jacqueline Bisset, Wes Stern, Rick Kelman y Wink Roberts. Versión original, subtitulada en español. Comedia. Color. GP. Calificación: ※※. (18.) (FALLA y MONACO.)

TO BE OR NOT TO BE (Ser o no ser).—Dir.: Ernst Lubitsch. Int.: Jack Benny, Robert Stack, Félix Bressart y Carole Lombard. Sátira política. GP y PC. Calificación: + +. ※※※. (14.) (BELLAS ARTES.)

REPOSICIONES

DARLING.—Dir.: John Schlesinger. Int.: Laurence Harvey, Dirk Bogarde y Julie Christie. Dramática. PC y GP. Calificación: + +, ※※. (INFANTAS.)

FORTUNATA Y JACINTA.—Dir.: Angelino Fons. Int.: Emma Penella. Color. (18.) (REX.)

LA DAMA Y EL VAGABUNDO.—Dir.: Walt Disney. Dibujos animados. Color. GP y PC. Calificación. ※※※. (Tol.) (IMPERIAL.)

LES BELLES DE NUIT (Las bellas de noche). Dir.: René Clair. Int.: Martine Carol, Gina Lollobrígida, Gerard Philipe y Magali Vendeuil. Versión original subtitulada en español. (ROSALES.)

LO QUE EL VIENTO SE LLEVO (Gone with the wind). — Dir.: Victor Fleming. Intérpretes: Clark Gable, Vivien Leigh, Leslie Howard y Olivia de Havilland. Drama histórico. Color. GP y PC. Calificación: +, ※※※. (18.) (ALBENIZ.)

SONRISAS Y LAGRIMAS.—Dir.: Robert Wise. Int.: Julie Andrews y Christopher Plummer. Musical. GP y PC. Calificación: +, ※※※. Color. (Tol.) (BARCELO, BENLLIURE y MONUMENTAL.)

SOSPECHA (Suspicion). — Dir.: Alfred Hitchcock. Int.: Cary Grant y Joan Fontaine. Versión original, con subtítulos en español. Suspense. PC y GP. Calificación: + +, ※※. (ALEXANDRA.)

TRISTANA.—Dir.: Luis Buñuel. Int.: Catherine Deneuve, Fernando Rey y Franco Nero. Dramática. Color. GP y PC. Calificación: + + ※※※. (18.) (PEÑALVER.)

Ayuntamiento de Madrid

MUSICA

TEATRO DE LA ZARZUELA

VIII Festival de la Opera. Mañana, día 27, a las 21,30 horas: «Madame Butterfly» (de Puccini). Con Gianni Raimondu, Raina Kabaibanska, Antonio Blancas, Luis Villarejo, Carmen Sinovas, Mario Guggia, Gino Belloni, Virginia Marone, Alejandro Ciarra. (Director de escena: Carlo Piccinato.) (Director de orquesta: Oliviero de Fabritis.) Orquesta Sinfónica de la RTV Española. Coro de la RTV Española. (Se ruega etiqueta o traje oscuro.) (Precios bonificados para segunda representación, presentando carné sindical o de estudiante.) Día 29, segunda representación de «Madame Butterfly».

ORQUESTA NACIONAL

Renovación tarjetas reserva en taquillas Orquesta Nacional (calle Carlos III), de 10 a 13,30 y de 17 a 19 horas, hasta 31 corriente, menos sábados tarde y fiestas.

TEATROS

ALCAZAR.—7 y 10,45: Compania de revistas, Zorí-Santos, con Afrika Pratt, en ¡Bienvenido, Valentín! (Dos últimas semanas.)

ARLEQUIN.—(San Bernardo, 5. Metro Santo Domingo, salida a Gran Vía.) 7 y 11: Juegos de medianoche (de Santiago Moncada). Con Angel Picazo, Ana María Vidal, Manuel Torremocha, Alvaro Portes. ¡Audad, divertida, inteligente! («El éxito fue grande y los aplausos entusiastas», García Espina, «Hoja del Lues».)

ARNICHES.—(Cedaceros, 7. Teléfono 2224991.) Hoy miércoles, 7,15 tarde: Un celoso anda suelto (de Fratti, adaptación y diálogos de Emilio Romero). Con Gogó Rojo, Carlos Villafranca. (Colaboración: Rafael Arcos.) (Dirección: Alberto Closas.) (Localidades con cinco días.) (Noche, no hay función por descanso compañía.)

BEATRIZ.—7 y 11: Trini Alonso, Ana Belén, Eusebio Poncela, en Sabor a miel (de Shelagh Delaney, versión de Lozano Borroy). Con Nicolás Dueñas en «Peter». Música de Bourbon, interpretada por Frecuencia. (Dirección: Miguel Narros.) (Universitarios, 50 por 100.)

BELLAS ARTES.—(2324437.) Hoy miércoles, 7 tarde: Carlos Lemos, en El avaro (la comedia más divertida de Moliere, en versión de José López Rubio). Con Amparo Martí, Paco Pierrá, José Vivó, Anastasio Alemán, Silvia Tortosa y José Sacristán.) (Dirección: José Tamayo.) (Dos últimas semanas.) (Noche, no hay función por descanso compañía.)

CALDERON.—7, 10,45: Compañía revistas de Andrés Pajares, con Manolo Codeso, en el fastuoso espectáculo ¡Qué majas son! Con la escultural supervedette Mary D'Arcos, el «ballet» internacional The New High Society y la colaboración de la vedette Milagros Ponty. ¡Divertidísima! ¡Espectacular!

CLUB. — (2220417. Bajos Palacio Música.) ¡Quinto mes triunfal! 7, 11: Compañía Paco Morán, con Marisol Ayuso: El apagón (Black Comedy). ¡Arrolladoramente cómica! (Jueves noche, función extraordinaria con motivo 400 representaciones.) Matilde Conesa y Paco Morán interpretarán el famoso entremés de los Hermanos Alvarez Quintero, Ganas de reñir.

COMEDIA.—7 y 11: Tiempo de 98 (de Juan Antonio Castro)

ESLAVA. — (2665440.) 7 tarde y 10,45 noche: Compañía Paco Martínez Soria, con Juan Jubilado (original de Alfonso Paso). Con Mercedes Bruquetas, Rafael López Somoza, Carmen Alonso de los Ríos y un reparto de 15 figuras. ¡Graciosa! ¡Humana! ¡Actual!

ESPAÑOL. — (Plaza Santa Ana. Telf. 2212247.) No hay funciones de Proceso de un régimen, de Luis Emilio Calvo Sotelo, por participar la compañía titular en el XIII Festival Internacional de Teatro, de Barcelona. Próximo día 29, 7,30 tarde y 11 noche, reanudación de las representaciones de Proceso de un régimen (de Luis Emilio Calvo Sotelo). (Premio Lope de Vega 1970.) (Dirección: José María Loperena.)

FIGARO.—(Telf. 2391645.) 7 tarde y 11 noche: Compañía Vicente Parra, en Stratojet 991 (de Alonso Millán). Con Lola Herrera, Teresa Rabal, Miguel Palenzuela, Pepe Lara. (Colaboración: Manuel Alexandre.) (Dirección: Fernando Fernán Gómez.) (Ultimos días.)

GOYA. — (Telf. 2253217.) Hoy miércoles, 7 tarde: Juegos de sociedad (de Juan José Alonso Millán). Con Jesús Puente, Lina Canalejas. (Se despacha con cinco días.) (Noche, no hay función por descanso compañía.)

INFANTA ISABEL. — (2214778.) Compañía titular. (Empresa y dirección: Arturo Serrano.) 7 y 11: Exito extraordinario, Don José, Pepe y Pepito. (¡Premio Nacional de Teatro!) (De Juan Ignacio Luca de Tena.) ¡Magistral interpretación! («Interesa, conmueve, divierte», Alfredo Marquería, «Pueblo».)

LARA.—(2211631.) 7 y 11: Cancionera (de Serafín y Joaquín Alvarez Quintero). Por Rocío Jurado, Aurora Redondo, Máximo Valverde, Mari Paz Pondal, Vicente Soler, Daniel Dicenta. (Dirección: José Osuna.) A continuación, el apropósito de Juan Ignacio Luca de Tena, titulado Malvaloca y Consolación, interpretado por Milagros Leal y Amparo Martí. (Dirección: Cayetano Luca de Tena.)

LATINA.—(2652835. Revistas Colsada.) 7 y 10,45: Los cómicos de Madrid, Lina Morgan-Juanito Navarro, en el éxito cómico La chica del surtidor. El fabuloso «ballet» inglés Stafford 71. (Domingo, 30, despedida.)

MARAVILLAS.—7 y 11: Compañía Cecilio de Valcárcel, Un sereno debajo de la cama (de Valserra, sobre obra de Muñoz Seca-Pérez Fernández). ¡El escandaloso éxito cómico de Madrid!

MARIA GUERRERO.—(Hoy, no hay funciones de El círculo de tiza caucasiano, por descanso de la compañía titular.) 7 tarde y 11 noche: El Teatro Nacional de Cámara y Ensayo presenta La madre (de Hermógenes Sáinz). (Canciones de C. Bernaola, por Nuevo Teatro Profesional.) (Dirección: Vicente Sains de la Peña.)

MARIA GUERRERO. — (Tamayo y Baus, 4. Telf. 4194769.) Lunes y domingos, 7 tarde. Martes, jueves, viernes, sábados y vísperas festivos, 7 tarde y 10,45 noche: Compañía nacional, en El círculo de tiza caucasiano (de Bertolt Brecht, versión de Pedro Laín Entralgo). Con María Fernanda D'Ocón, José Bódalo, Gabriel Llopart, Arturo López, Félix Dafauce, Luis García Ortega, José Luis Heredia, Margarita García Ortega, Luisa Rodrigo, Julia Trujillo, Ana María Ventura y resto de la compañía. (Dirección: José Luis Alonso.) (Dos últimas semanas.) (Hoy miércoles, descanso compañía titular.) 7 tarde y 11 noche: La madre (Hermógenes Sáinz). Presentado por el Teatro Nacional de Cámara y Ensayo.

MARQUINA.—(Prim, 11. Teléfono 2318467.) ¡Octavo mes de éxito! 7 y 11: Elena María Tejeiro, Francisco Valladares. Actriz invitada, Milagros Leal, en Las mariposas son libres (de Leonard Gershe). Con Manuel Garco. (Adaptación y dirección: José Luis Alonso.)

PARQUE DE ATRACCIONES. — 8 tarde: Mari Carmen y sus muñecos, «ballet» Montemar, Magda Rosa y orquesta Juan Cano, presentados por Torrebruno.

REINA VICTORIA. — (2213458.) Siete últimos días improrrogables: Mari Carmen Prendes, Germán Cobos, Francisco Piquer, presentación de Mary Francis, en Una noche en su casa..., señora. Con Doris Coll. (Colaboración: Emilio Laguna.) ¡Divertida y atrevida!

VALLE-INCLAN.—(Torre de Madrid.) 7 y 11: Margot Cottens, en Florencia Falcón, abogado (de Roberto Romero). Con Josele Román, María Isbert, Ramón Reparaz, Rafael Guerrero. (Colaboración: Alberto Bove.) (Dirección: V. A Catena.)

ZARZUELA.—(2214341.) VIII Festival de la Opera. Mañana, día 27, a las 21,30 horas: «Madame Butterfly» (de Puccini). Con Gianni Raimondi, Raina Kabaibanska, Antonio Blancas, Luis Villarejo, Carmen Sinovas, Mario Guggia, Gino Belloni, Virginia Marone, Alejandro Cierra. (Director de escena: Carlo Piccinato.) (Director de orquesta: Oliviero de Fabritis.) Orquesta Sinfónica de la RTV Española. Coro de la RTV Española. (Se ruega etiqueta o traje oscuro.) (Precios bonificados para segunda representación, presentando carné sindical o de estudiante.) Día 29, segunda representación de «Madame Butterfly».

XI FESTIVAL HOMENAJE AL CLUB DE PAYASOS ESPAÑOLES Y ARTISTAS DE CIRCO

Como todos los años, va a celebrarse la función benéfica y homenaje a los payasos y artistas del circo que viven retirados de toda actividad artística.

El próximo viernes día 28, a las 10,30 de la noche, en el circo Atlas, instalado en la plaza de Castilla, tendrá lugar un programa «monstruo» en el que actuarán todas las atracciones que figuran en el programa de este circo, más un gran fin de fiesta en el que participarán las más destacadas figuras de la actualidad. Entre otros, han ofrecido su actuación Lina Morgan y Juanito Navarro, Miguel de los Reyes y su «ballet», Fernando Vargas y muchos más que harían interminable la lista.

Por el carácter benéfico de esta función, por el aliciente que tiene la actuación de grandes artistas y por los valiosísimos regalos que se sortearán entre los asistentes, es de esperar que la carpa del circo Atlas se llene hasta la bandera.

CINES

ALBENIZ.—Lo que el viento se llevó.
ALCALA-PALACE.—Cañones para Córdoba.
ALVI.—Cañones para Córdoba.
AMAYA.—El bosque del lobo.
APOLO.—El candoroso picapleitos y La sombra del zar amarillo.
ARGUELLES.—Continua, 5: Los forajidos de río Bravo (Lee van Cleef). (Color.)
AVENIDA. — (2217571.) 4,30, 7, 10,45: Españolas en París (Laura Valenzuela, Ana Belén, Máximo Valverde). (Color.) (Director: Roberto Bodegas.) Quinta semana.
ARAGON.—Pepa Doncel y La hora 25.
AZUL.—Oscuros sueños de agosto e Irma, la dulce.
BAHIA.—El certificado y La sombra del zar amarillo.
BARCELO.—Continua, 5: Sonrisas y lágrimas (Julie Andrews). (Color.) (Tolerada.)
BECERRA.—No juzgarás a tus padres y Dos hombres y un destino.
BECQUER.—El certificado y La sombra del zar amarillo.
BENLLIURE. — Continua, 4,30: Sonrisas y lágrimas (Julie Andrews). (Color.) (Tolerada.)
BILBAO.—El apartamento de la tentación.
BRISTOL.—Descalzos por el parque y El horror de Frankenstein.
BULEVAR.—El proceso de las brujas.
CALLAO. — (70 mm.) 7, 10,45: Anónimo veneciano (Florinda Bolkan, Tony Musante).
CANCILLER.—Cañones para Córdoba.
CANDILEJAS.—Ciudad sin piedad.
CAPITOL.—7, 10,45: Los forajidos de río Bravo (Lee van Cleef). (Color.)
CARLOS III.—Préstame quince días.
CARLTON.—Ciudad sin piedad.
CARRETAS.—10: Follon en el hospital. El padre de familia. (Mayores dieciocho años.)
CARTAGO.—Continua, 5: Los despiadados, Ladrón y amante.
CERVANTES.—Las garras del Dragón Rojo y El infierno del whisky.
C. LINEAL.—Los subdesarrollados y Odio en las entrañas.
COIMBRA.—La confesión y Estudio amueblado 2 P.
COLISEVM.—7 10,45: El ojo del huracán (Analía Gadé, Jean Sorel, Rossana Yanni, Tony Kendall). (Eastmancolor.)
CONCEPCION.—A quemarropa y Estudio amueblado 2 P.
CONDE DUQUE.—Cuál de las trece.
CONSULADO.—Préstame quince días.
COPACABANA.—La confesión y Estudio amueblado 2 P.
CHUECA.—Cupido, contrabandista y Las tres espadas del Zorro.
EL ESPAÑOLETO. — Cañones para Córdoba.
EMPERADOR.—¿Quién grita venganza y El bebé de la discordia.
ESPRONCEDA.—Voy, le mato y vuelvo y Odio en las entrañas.
EUROPA.—Rebelión en la India y Estudio amueblado 2 P.
FANTASIO.—El techo de cristal.
FATIMA.—¡Viva América! y Misión Batanga.
FELIPE II.—Susana e Irma, la dulce.
FLORIDA.—El detective y El diablo por la cola.
FUENCARRAL.—7, 10,45: La noche de Walpurgis. (Technicolor. 70 mm.) (Mayores dieciocho años.)
FUNDADORES.—(Fundadores, 9. Final Goya. Telf. 2451495.) Continua, 5: El pollo de mi mujer, La mujer maldita. (Color.) (Mayores dieciocho años.)
GARDEN.—El apartamento de la tentación.
GRANADA.—Atraco a la inglesa y Dos hombres y un destino.
GRAN VIA.—Aeropuerto.
IDEAL.—Esclavos del hampa y Vuelve a mi lado.
IMPERIAL.—10 mañana: Complementos y La dama y el vagabundo (Walt Disney). (Tolerada.)
IMPERIO.—Los guerrilleros del general Lung y Cuidado con el mayordomo.
INFANTE.—Cañones para Córdoba.
JORGE JUAN.—Misión Batanga.
JUAN DE AUSTRIA.—Cañones para Córdoba.
KURSAL.—El dinero tiene miedo y El horror de Frankenstein.
LICEO.—El apartamento de la tentación.
LIDO.—El rey en Londres y Vuelve a mi lado.
LISBOA.—Salario para matar y El horror de Frankenstein.
LOPE DE VEGA.—7, 10,45: Cañones para Córdoba (George Peppard). (Technicolor.) (Mayores dieciocho años.)
LUCHANA.—Ciudad sin piedad.
LUX.—Seguiré tus pasos y La colina de las botas.
MADRID.—Continua, 10 mañana. Doble programa de riguroso estreno. Un estudio perfecto se necesita para lograr una maquiavélica... Técnica de un sabotaje. Veinte años, 22-25 y hasta 70 años esperando... El día de la boda. (Ambas color.) (Mayores dieciocho años.) Segunda semana.
MARVI.—La hora 25 y Estudio amueblado 2 P.
METROPOLITANO.—La ciudad sin ley y Misión Batanga.
MOLA.—El proceso de las brujas.
MONACO.—La primera conquista (The first time).
MONTECARLO.—Las aventuras de Gerard y La colina de las botas.
MONTERA.—Odio en las entrañas.
MONUMENTAL.—Continua, 4,30: Sonrisas y lágrimas (Julie Andrews). (Color.) (Tolerada.)
MORASOL.—El certificado y La sombra del zar amarillo.
MUÑOZ SECA. — (2315141.) 10: Intriga en el Gran Hotel y Gángster 70.
MURILLO.—Continua, 5: Sonrisas y lágrimas (Julie Andrews). (Color.) (Tolerada.)
NARVAEZ.—Las aventuras de Gerard y La colina de las botas.
NIZA.—El único juego en la ciudad y Misión Batanga.
ODEON.—¡Cómo está el servicio! y El horror de Frankenstein.
OPORTO.—Un diablo bajo la almohada y El horror de Frankenstein.
ORAA.—El ladrón rebelde y Las cosas de la vida.
PALACIO DE LA MUSICA.—6,30, 10,15: Patton. (70 mm.) (Color de Luxe.) (Catorce años.) Pases película: 6,55, 10,40. Venta localidades anticipada.
PALAFOX.—Cromwell.
PARQUE DE ATRACCIONES. — 9,30 noche: Cateto a babor (por Alfredo Landa). (Tolerada.)
PAVON.—Comando secreto y Misión Batanga.
PAZ-TODD-AO.—6,45, 10,15: La leyenda de la ciudad sin nombre (70 mm.) (Technicolor, panavisión) (Lee Marvin, Clint Eastwood, Jean Saberg). (Venta anticipada.)
PLEYEL.—Las gatas tienen frío y El zarzal.
POSTAS.—El certificado y La sombra del zar amarillo.
PRINCESA.—Préstame quince días.
PRINCIPE PIO.—3,30: Juicio de faldas y Topaz. (Dieciocho años.)
PROGRESO.—El apartamento de la tentación.
REAL CINEMA. — Canción de Noruega.
REGIO.—El apartamento de la tentación.
RIALTO.—7, 10,45: El techo de cristal (Carmen Sevilla). (Color.) (Mayores dieciocho años.)
RICHMOND.—Anónimo veneciano.
RIO.—El certificado y La sombra del zar amarillo.
RIVIERA.—El imperio de los canallas y Guía para un hombre casado.
ROXY «A».—Préstame quince días.
ROXY «B».—Pánico.
SAINZ DE BARANDA.—Esposa ingenua y Dos hombres y un destino.
SALAMANCA.—Los forajidos de Río Bravo.
SAN CARLOS.—Continua, 4 tarde: La senda del crimen y Cuidado con las señoras. (Ambas color, cinemascope.) (Dieciocho años.)
SAN REMO.—La ciudad sin ley y Confidencias de mujer.
SOL.—10 mañana: Stambul 68 y Fiel servidor.
TIVOLI.—El robo del siglo.
UNIVERSAL CINEMA. — Continua, 5: Vuelve a mi lado. (Color.) (Catorce años.)
URQUIJO.—Ciudad sin piedad.
VALLEHERMOSO. — Cazador de recompensas y Odio en las entrañas.
VELAZQUEZ.—El apartamento de la tentación.
VERGARA.—El Cristo del océano.
VERSALLES.—Los cañones de San Sebastián y El horror de Frankenstein.
VICTORIA.—Préstame quince días.

SALAS ESPECIALES

ALEXANDRA.—Sospecha.
BELLAS ARTES.—(Marqués de Casa Riera, 4. Telf. 2225092.) Continua, 4,15 a 10. Numeradas, 10,45: To be or not to be (Ser o no ser) (de Ernst Lubitsch). (Pases película: 4,15, 6,15, 8,20 y 11,10), y el corto The Railrodder (con Buster Keaton). (Mayores catorce años.)
CINE-STUDIO CALIFORNIA. — (2440058.) Maratón Godard. Continua, 5 tarde a 6,35: Bande a part. 6,45 a 8,03: Les carabiniers. 8,15 a 9,35: Le petit soldat. Numerada, 10 noche a 11,35: Bande a part. 11,45 a 1,03: Les carabiniers. (Precio, 50 pesetas.) (Unico día.)
GALILEO.—Carta de una desconocida.
GAYARRE.—Continua, 5 a 9,30. Numeradas, 10,30: La minute de verite (El minuto de la verdad) (de Jean Delannoy). Con Michele Morgan, Jean Gabin. (V. O., subtitulada.)
INFANTAS. — Continua, 3,45 a 10,15. Numeradas, 10,45: Darling. Con D. Bogarde y J. Christie. (V. O., subtitulada.)
PALACE. — Continua, 4,15 a 10. Numeradas, 10,45: Arthur Rubinstein (El amor a la vida) (de Reichenbach). (V. O., subtitulada.)
PEÑALVER.—Continua, 4,15 a 10. Numeradas, 10,45: Tristana (de Buñuel). Con Catherine Deneuve, Fernando Rey y Franco Nero.
POMPEYA.—Continua, 11,15 a 6. Numeradas, 7 y 10,45: Et Dieu... crea la femme (de Roger Vadim). Con Brigitte Bardot y Curd Jurgens. (V. O., subtitulada.)
REX. — (2471237.) Continua, 11 mañana a 6 tarde. Numeradas, 7 tarde y 10,45 noche: Fortunata y Jacinta.
ROSALES.—Contnua, 4,15 a 10. Numeradas, 10,45: Belles de nuit (de René Clair). Con G. Lollobrigida, M. Carol y G. Philippe. (V O., subtitulada.)

PARQUE DE ATRACCIONES

PARQUE DE ATRACCIONES. — Hoy, abierto de 12 a 23 horas. Teléfono 636433.

SALAS DE FIESTAS

VERBENA. — (Parque de Atracciones.) 10,30 noche: Mari Carmen y sus muñecos, «ballet» Montemar, Magda Rosa y orquesta Jani Rigo, presentados por Torrebruno.

SALAS DE JUVENTUD

GUATEQUE.—(Parque de Atracciones.) Festivos a 5,30. Grandes orquestas.

PROGRAMAS DE TV

MIERCOLES 26 DE MAYO

SOBREMESA

1,45 CARTA DE AJUSTE: El sombrero de tres picos.
2,00 Apertura y presentación.
2,02 SOBRE LA MARCHA:
3,00 NOTICIAS A LAS TRES.
3,25 BUENAS TARDES:
5,00 Despedida y cierre.

TARDE

6,45 CARTA DE AJUSTE: Ismael.
7,00 Apertura y presentación.
7,02 CON VOSOTROS.

NOCHE

8,00 NOVELA (capítulo III). Hoy: «Jane Eyre». Autor: Charlotte Brönte.
8,30 OJOS NUEVOS. Tele-revista religiosa.
9,00 TELEDIARIO.
9,30 DEL DICHO AL HECHO. Hoy: «El que a hierro mata, a hierro muere».
10,00 PROGRAMA DE ACTUALIDAD.
10,25 IRONSIDE. Hoy: «¿Qué fue de Gilmore?»
11,20 LA ULTIMA PALABRA. Hoy: «Los nombres de la llave».
11,30 VEINTICUATRO HORAS.
11,50 Despedida y cierre.

SEGUNDA CADENA

8,00 CARTA DE AJUSTE: Madrid, Madrid, Madrid.
8,30 Presentación y avances.
8,32 BUGS BUNNY: «La lavadora».
9,00 DOS CHICAS DE ALTURA. Hoy: «Cosas del trabajo».
9,30 TELEDIARIO 2.
10,00 TEATRO DE SIEMPRE. Hoy: «Las almas muertas», de Gogol. Intervienen: Francisco Morán, Francisco Merino, José Vivó y Josefina de la Torre.
11,30 ENCUENTRO CON LA MUSICA. Hoy: «Igor Strawinsky». TVE dedica esta semana sus espacios ENCUENTRO CON LA MUSICA y NOCTURNO al compositor recientemente desaparecido.
0,25 Ultima imagen.

VI CONCURSO NACIONAL DE ARTE FLAMENCO

CORDOBA 1971

PROGRAMA ESPECIAL EN EXCLUSIVA PARA LA R. E. M. EN LA ANTENA DE RADIO

la voz de madrid — REM

MIERCOLES: 26 de mayo — HORA: Once noche

ACTUACIONES:

1.ª PEDRO LAVADO. Premio: «ANTONIO CHACON». Canta: Fandangos de Lucena.

2.ª LA PAQUERA DE JEREZ. Premio: «PASTORA PAVON» —Niña de los Peines—. Por bulerías y fandangos.

3.ª NARANJITO DE TRIANA. Premio: «MANUEL REYES» El Canario. Canta malagueñas.

4.ª CURRO MALENA. Premio: «MERCEDES LA SERNETA». Soleá.

5.ª VICTOR MONJE «SERRANITO». Premio: «RAMON MONTOYA» para concertistas. Interpreta rondeñas a la guitarra.

6.ª EL BENI DE CADIZ, ganador absoluto. Premio: «SILVERIO», Premio: «MANUEL TORRES» y Premio: «ENRIQUE EL MELLIZO». Canta seguidillas y malagueñas.

ESTE PROGRAMA LO GRABO EN DIRECTO LA EMISORA «LA VOZ DE ANDALUCIA», de Córdoba, A LA QUE AGRADECEMOS PUBLICAMENTE SU COLABORACION EN ESTA REALIZACION EXTRAORDINARIA

SECCION DE ANUNCIOS TELEGRAFICOS

TARIFA: 2,00 PESETAS CADA PALABRA

ALQUILER DE AUTOS

AUTOS Menorca. Alquiler pago aplazado. Menorca, 37. 2745631.

ALQUILER LOCALES

EN Promoción «Príncipe de Vergara», locales comerciales para alquiler, con sótano y entreplanta, de 100 a 3.000 m². Magníficas condiciones. Informes en la misma Promoción, General Mola, 66; teléfono 2750372. Incluso sábados y festivos, mañana.

CONSULTAS

CLINICA especializada. Doctor Hernández. Duque Alba, 10. Enfermedades venéreas. Análisis. 2653446. (75.)

DEMANDAS

SI quiere ganar dinero en sus ratos libres llame al teléfono 2540246.

HIPOTECAS

HIPOTECAS rápidamente. Gadea. Padilla, 61.
HIPOTECAS rapidísimamente, primeras, segundas, garantizadísimas. Franco. Bravo Murillo, cuatro. 2248553.
HIPOTECAS 24 horas. Exclusivas Merino. Fuencarral, 23. Padilla, 58.
HIPOTECAS 24 horas. Exclusivas Merino. Marqués Urquijo 10.
COMPRAMOS letras procedentes ventas de pisos. Exclusivas Merino. Marqués Urquijo. 10. Fuencarral. 23.

MAQUINAS ESCRIBIR

ALGI. Calvario, 25 (Tirso Molina). Venta, alquiler. Facilidades. 2274567.

PATENTES

Ofrécese licencia explotación patentes números:
130.285: «Registrador de notas y guiador».
322.287: «Fabricación elementos ensamblables formar enrejado difusor contra el sol y en órganos unión correspondientes». Informará Registro Propiedad Industrial.

PISOS EN VENTA

PISOS en Argüelles: Venta de viviendas de dos, tres y cuatro dormitorios en la plaza de la Moncloa, frente a la Universidad, Parque del Oeste y Princesa. Magníficas condiciones de compra. Entrada y resto en 60 meses. Visite nuestra oficina en la misma obra. Hilarión Eslava, 21. Madrid. Tel. 4493418. Le esperamos cualquier día; sábados y festivos, mañana, también.

PISOS de lujo, de 170 a 250 m²., magníficamente situados en zona paseo de La Habana, Velázquez. Condiciones económicas a convenir. Trato directo. Señorita Bonel. Teléfono 2757289. de 4,30 a 8 tarde

TELEVISORES

TELEVISORES. Frigoríficos. Ocho días prueba gratis. Sin entrada. 590 mensuales. Regalo: Tocadiscos. Estufa. Reductor. Antena. Mesita. Todo verdad. Servimos simple llamada 2452846-2562479. Exposiciones - venta: Montera, 14; Hermanos Machado, 35 (juntito Metro Quintana). Telecristino.

VENTAS

LOCALES y oficinas comerciales en zona residencial, paseo de La Habana, de 120 a 1.500 m². Estupendas condiciones económicas. Trato directo. Señorita Bonel. Tel. 2757289 de 4,30 a 8 tarde.

VENTAS SOLARES

SOLAR industrial, zona Hortaleza, de 6.450 m². Trato directo. Señorita Bonel. Teléfono 2757289, de 4,30 a 8 tarde.

Teléfonos de ARRIBA: 215 06 40 — 215 23 49

Ayuntamiento de Madrid

entretenimientos

¡ACEPTE USTED UN CONSEJO!

PARA SU JARDIN

Las camelias, las azaleas y los rododendros no van bien en suelos secos. Asegúrese siempre que el suelo está húmedo alrededor de las plantas. Esto es particularmente importante cuando se acodan las ramas y se entierran para que éstas formen raíces suficientes que permitan su separación y transplante en el otoño.

PARA SU COCHE

Nunca utilizar el cebador en exceso. Es mejor volverlo a dejar en su posición original. Si se deja salido, la gasolina que discurre en exceso no solamente limpiará de aceite las paredes de los cilindros, sino que se acumulará en el colector del aceite, reduciendo la viscosidad de éste. La gasolina y el aceite son demasiado preciados para desperdiciarlos.

PARA SU CASA

El añadir un poco de vinagre al agua de aclarar las lanas que se han lavado no solamente elimina los olores del sudor y del jabón, sino que también deja suave la prenda.

HOROSCOPO para hoy

ARIES

SALUD.—Excelente.

TRABAJO.—No actúe como un autómata; piense bien en lo que hace.

AMOR.—Confíe plenamente en la persona amada; sus dudas carecen de fundamento.

TAURO

SALUD.—Buena.

TRABAJO. — Proyectos de viaje relacionado con su trabajo.

AMOR.—No estropee lo que podría ser un día feliz por unos celos estúpidos.

GEMINIS

SALUD.—Lumbago.

TRABAJO. — No defraude a sus superiores; haga un esfuerzo y lleve a término sus proyectos.

AMOR. — Situación estable de sus relaciones.

CANCER

SALUD.—Buena.

TRABAJO. — Trate de comprender la situación de los demás y los motivos que les impulsan a actuar en la forma en que lo hacen.

AMOR.—Controle su genio.

LEO

SALUD.—Excelente.

TRABAJO.—Se sentirá satisfecho al finalizar la jornada por lo que habrá avanzado en su trabajo.

AMOR.—Felicidad en el terreno amoroso.

VIRGO

SALUD.—Se sentirá en baja forma.

TRABAJO. — No se ponga nervioso o estropeará algo que le ha costado un gran esfuerzo.

AMOR.—Fiesta íntima.

LIBRA

SALUD.—Excelente.

TRABAJO.—Su ambición es excesiva y podría echar a rodar ese negocio.

AMOR.—Trate de hacer feliz a la persona amada.

ESCORPION

SALUD.—Sus molestias son de origen nervioso; no les conceda importancia.

TRABAJO.—Procure hablar menos; pierde el tiempo lastimosamente y se lo hace perder a los demás.

AMOR.—Encuentro agradable.

SAGITARIO

SALUD. — Dolor de estómago.

TRABAJO. — No rehuya a esa persona; es mejor que hable con ella claramente y le exponga la situación sin rodeos.

AMOR.—Optimismo.

CAPRICORNIO

SALUD.—Tensión baja.

TRABAJO.—Cumpla con su deber a pesar de todo.

AMOR.—Sorpresa.

ACUARIO

SALUD.—Excelente.

TRABAJO.—Procure trabajar con método y orden; si no lo hace así, los resultados que obtengan no serán demasiado halagüeños.

AMOR.—Haga caso a sus familiares; saben mejor que usted lo que le conviene.

PISCIS

SALUD.—Muy buena.

TRABAJO.—No sea tan desconfiado ni adopte esa actitud reservada con sus compañeros.

AMOR.—Día romántico.

LOS NIÑOS NACIDOS HOY.—Serán inteligentes, decididos y muy nerviosos. De salud delicada, necesitarán grandes cuidados de pequeños.

LAS CHISTERAS DE PAMPLONA

(Algunos concejales de Pamplona no quieren ponerse traje de etiqueta ni chistera en actos oficiales, según es tradición.)

Algunos concejales de Pamplona,
los que van al taller y a la oficina,
no quieren la etiqueta que, aunque fina,
a juicio de ellos, cursi se pregona.

No quieren enfundarse en la levita
para estar en los actos oficiales
y estiman sólo que se necesita
traje decente y buenas credenciales.

Y dicen que es absurdo e inaudito
que aquel que las corridas presidiera
de San Fermín bendito
tenga que estar tocado de chistera.

Así, el Ayuntamiento, dividido,
lucha entre tradición y un aura pura
de liberalidad en el vestido:
revolución se llama esa figura.

Ante estas edilicias discusiones,
¿qué dice San Fermín? Está callado.
El Santo sólo pide fe, oraciones...
Las chisteras le tienen sin cuidado.

MAESE PEREZ

CRUCIGRAMA

NUMERO 13

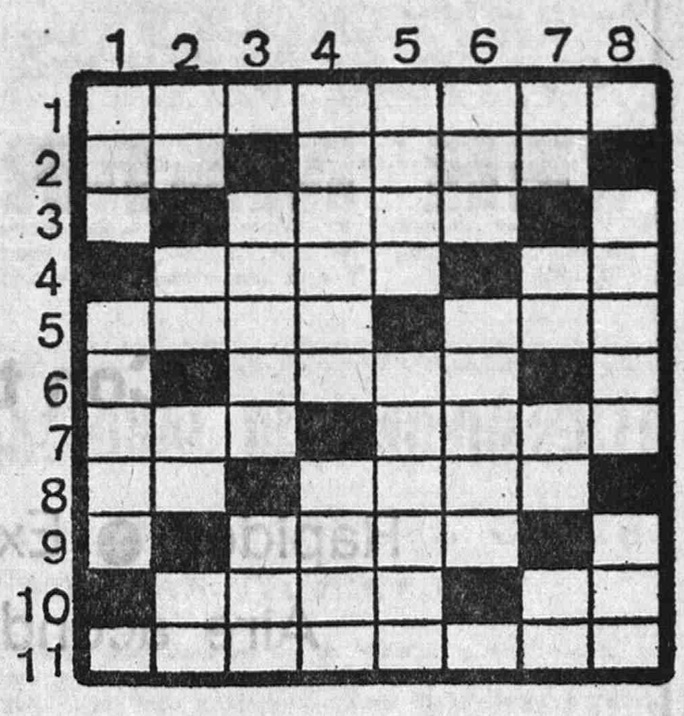

HORIZONTALES.—1: Famosa y antigua comarca griega.—2: Interjección. Pueblo toledano.—3: Azufre. Ciudad de Italia. Cinco. 4: Interpretas un escrito. Calcio.—5: Dar vuelta una embarcación. Repetido.—6: Vocal. Telilla de algunos líquidos. Consonante.—7: Serpiente. Capital escandinava.—8: Letra griega. Ser.—9: Vocal. Acerca. Cincuenta.—10: Región y río centroeuropeo. Nota.—11: Anunciaban.

VERTICALES. — 1: Consonante en plural.—Animal doméstico. Vocal.—2: Interjección. Nombre chino. Vocal repetida.—Al revés, acude.—3: Consonante. Sostén de una imagen. Prefijo.—4: Ame. Lugares para trillar.—5: Nación euroasiática. Cantata.—6: Loca. Sea suficiente. Boro.—7: Entrega. Número romano. Dativo. Divinidad egipcia.—8: Vocal. Amplio. Hilo de hebra retorcida.

SOLUCIONES

SOLUCION AL CRUCIGRAMA ANTERIOR

HORIZONTALES

HORIZONTALES.—1: Solípedo.—2: IC. Gato.—3: L. enIC. A.—4: Olas. DD.—5: Aser. Lía.—6: N. Nono. M.—7: Isa. Oseo. 8: Mu. Anás.—9: A. Aves. U.—10: Ural. En.—11: Abellota.

Ayuntamiento de Madrid

NUEVO SERVICIO RENFE A PARTIR DEL DIA 23 DE MAYO

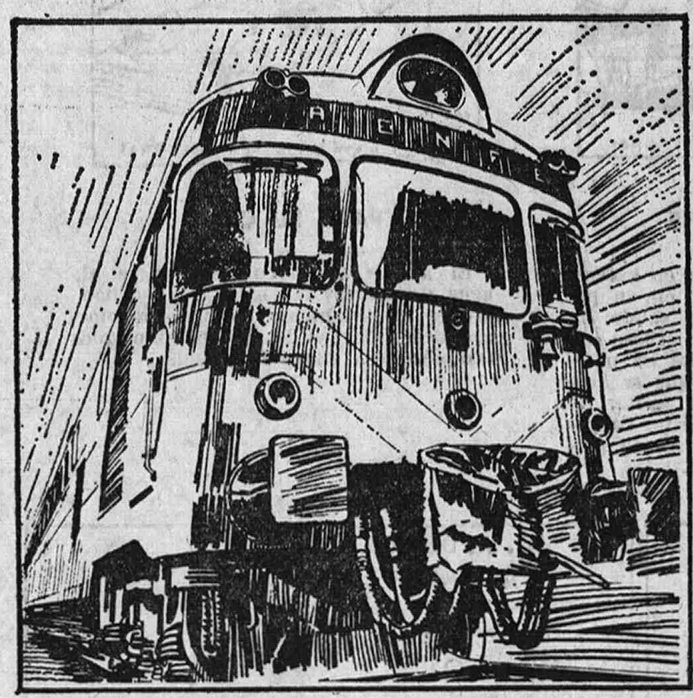

1941 - 1971

Renfe

TREINTA AÑOS DE SERVICIO

TER MADRID - GRANADA - ALMERIA

(Directo sin transbordo)

Con todas las comodidades del TER:

Rapidez ● Extraordinaria suspensión ● Amplias ventanas
Aire acondicionado ● Servicio de Bar y Restaurante.

Salida de Madrid	13,00	Salida de Almería	13,00
Llegada a Granada	20,00	Salida de Granada	14,30
Llegada a Almería	21,10	Llegada a Madrid	21,35

RED NACIONAL DE LOS FERROCARRILES ESPAÑOLES

Ayuntamiento de Madrid