

EJEMPLAR GRATUITO

DEHESA *de la* VILLA

Informativo MENSUAL

AÑO III. NUMERO 18. OCTUBRE 1989



Castillo de la Coracera S. XV

**JUEGUE
CON
NOSOTROS**

GANE DESDE 25.000
HASTA 100.000 PTAS.

4037

Madrid, sin ir mas lejos:

**SAN MARTIN
DE VALDEIGLESIAS**

Ayuntamiento de Madrid

BLASAN, S.A.

AGENCIA OFICIAL
PEUGEOT-TALBOT



LUNAS BLASAN

PROMOCION ESPECIAL
COCHES NUEVOS
OBSEQUIO RADIO CASSETTE EXTRAIBLE
FINANCIACION HASTA 5 AÑO
Vehículos de Ocasión procedentes de cambio

LUNAS PARA AUTOMOVILES
NACIONALES Y EXTRANJEROS
FAROS, PILOTOS, ESPEJOS,
ELEVACIONES Y CERRADURAS
CONCIERTO CON TODAS LAS CIAS de SEGUROS

ZONA NUEVOS MINISTERIOS
OFICINAS CENTRALES: MODESTO LAFUENTE, 59. Teléf.: 254 18 64

TALLER
MARIA DE GUZMAN, 61
TEL. 233 23 26

EXPOSICION
MODESTO LAFUENTE, 59
TEL. 233 18 95

AGUSTIN DE BETHENCURT, 15
TEL. 254 91 55

TALLERES MONTAJE
MARIA DE GUZMAN, 61
(Semiesq. Modesto Lafuente)
TEL. 233 23 26

BRAVO MURILLO, 380
TEL. 270 78 73

PESCADERIA PANIZO



SU CALIDAD,
INDISCUTIBLE
SU PRECIOS,
SIN COMPETENCIA
LE AVALAN

SAN RESTITUTO, 15 - TELF. 450 43 05 - 28039 MADRID

M miguel muebles

MOBILIARIO DEL HOGAR
DISEÑO MODERNO
GRAN EXPOSICION
Presupuestos sin compromisos
VISITENOS

VILLAAMIL, 31 - 28039 MADRID - TELEF. 442 97 57

INDUSTRIAL M.A.D.R.I.D. BRICOLAGES

Para decoración, reformas, reparaciones, instalaciones
sanitarias, trabajos manuales, jardín, etc.

Tableros (Cortes de precisión con escuadradora e incisor)

- Materiales
- Accesorios
- Diferentes
- Repuestos
- Iniciativas
- Diseños

Ambrosio Vallejo, 6 - 28039 MADRID
Teléfono 442 14 91

Pedro M. Esteban

ASESORIA JURIDICO LABORA "FRANCOS RODRIGUEZ"

RENTA, I.V.A., CONTRATOS, NOMINAS, SEGUROS
SOCIALES, CONTABILIDADES SOCIEDADES

FRANCOS RODRIGUEZ, 19 - TELF.: 442 00 46



CLINICA DENTAL DOAR, S.A.

C/. SAN RESTITUTO, 25 - Teléf.: 450 89 05

TRATAMIENTOS SIN DOLO . PRESUPUESTOS SIN COSTES

Todo tipo de Prótesis. Odontología, adultos-niños. Endodoncia.

Periodoncia. Cirugía Oral. Radiografías.

(SANITAS, ASISA, ADESLAS, CEYDE).

HORARIO: LUNES A VIERNES - Mañanas: 9,30 a 13 h. - Tardes: 16 a 21 h.

SABADOS - Mañanas: 10 a 14 h.



DEHESA de la VILLA

Informativo MENSUAL

AÑO III

NUMERO 18

OCTUBRE 1989

Director:

Manuel Ruiz Cerezo

Equipo de

Redacción

Secretaría de

Redacción:

Gemma L. Zaragoza

Colaboradores:

M^a Teresa Márquez

Antonio de Cos

Paloma Torres

Carmen Monedero

Ele

Raúl González

Julián Torres

Antonio Carrasco

Susana Fischkin

Rosana Hernández

Fotografía:

David Algora

Edita:

PUBLIDEHS

Armenteros, 27

28039 MADRID

Tel. 450 30 30

**Diseño,
Maquetación,
Fotocomposición
e Impresión:**

ABcomp, S.L.

Distribuye:

PUBLIDEHS

DEHESA DE LA VILLA no comparte necesariamente la opinión de sus colaboradores.

Depósito Legal: M-25151-1988
DISTRIBUCION GRATUITA.

COMO QUIEN NO QUIERE LA COSA

A la chita callando y como quien no quiere la cosa; aquí estamos.

Hace DOS AÑOS, DOS. Día más, día menos, estábamos dando los últimos toques a nuestra "aventura".

Si que nos ha producido sinsabores y horas de insomnio "a gogó" es natural y creo que hasta necesario; dificultades todas las que supongais, de todas las magnitudes y calidades, partíamos de cero y sin un duro en el bolsillo. Ahí radica la magnitud de nuestra empresa.

Alguien me dijo un día, no sin razón "zapatero a tus zapatos".

Hubo quien, conociendo la efímera vida de estas "pequeñas cosas" sentenció corta y agitada existencia, claro que desconocían que la "aventura" la iniciaba un "tauro" más tozudo que una mula, y a quien jamás le han dolido prendas, si de hacer se trata, aunque mal, el bien a los demás.

Pero no todo han sido sinsabores, insomnio y dificultades.

Ha valido la pena, cada vez que alguno de los que realmente han hecho posible este evento, se acercaba a decirte "aquí estoy yo", bien sea con su apreciable colaboración a la hora de confeccionar la revista; con sus consejos y para bienes otros, e incluso con sus críticas los menos. Eso nos daba luz para saber que estamos en el buen camino.

Agradecimiento a todos los que un día depositaron su confianza en nosotros, haciendo posible que con su aportación económica a través de la publicidad, sigamos aunque tambaleándonos pero en la brecha.

Quisiera nombraros a todos y cada uno de los que de una forma u otra me habeis honrado con vuestra amistad, a vosotros os brindo este ejemplar y espero lo conserveis como muestra de mi más sincero afecto.

MANUEL RUIZ CEREZO

Nota de la Redacción: Seguimos contando con vuestra colaboración, no importa como. Gracias.

MOVIL-HOGAR, S.A.

C/Artajona, 17
Teléfono 459 85 75
28039 Madrid



- Saneamientos
- Grifería y accesorios
- Mamparas baño
- Azulejos
- Muebles cocina y baño
- Muebles decoración
- Cerramientos aluminio
- Armarios empotrados
- Cierres metálicos
- Calefacción, etc.
- Original frente armario empotrado con lunas en color.

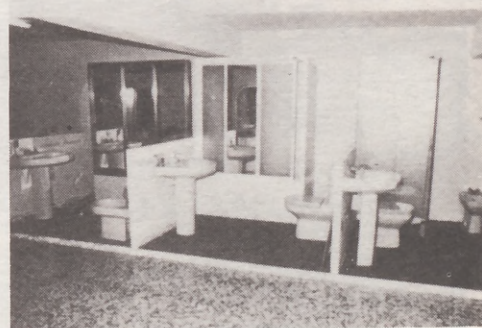

EL SR. CONCEJAL DEL DISTRITO, VISITO NUESTROS BARRIOS

D. Ricardo Peydro Blázquez, Concejal de la Junta Municipal de Moncloa, efectuó una visita para conocer e interesarse por las peculiaridades del mismo, acompañado del Director del Centro Cultural Julio Cortázar, Jefe del Negociado de Participación Ciudadana, Representantes AA.VV. Paloma-Dehesa de la Villa, Representantes AA.VV. Valdezarza, Director de la revista «Dehesa de la Villa», Representantes AA.VV. Peñabel, Representantes Asociación Juvenil Belmonte, Representantes AA.VV. Colonia Policía Nacional.

El Presidente de la AA.VV. Valdezarza y el Director de la revista «Dehesa de la Villa» le expone:

Cambiar parada de autobús en el cruce de C/ Villaamil con C/ San Restituto, retrasarla hasta la isleta de la misma calle. C/ San Restituto: Las aceras acumulan agua cuando llueve. Hay pocos cubos de basura. Iluminación de las calles. Avisar a los comerciantes de esta calle para que cumplan los horarios de recogida de basura. C/ Villaamil, 129: Servicio de desratización en esta zona.

ASOCIACION DE VECINOS CIUDAD DE LOS POETAS

Propuestas y deficiencias del barrio.

Aparcamiento debajo del INB Ciudad de los Poetas.

Paso a desnivel a la altura de la calle Antonio Machado del eje Sinesio Delgado-Carretera de La Coruña.



C/ Federico Carlos Sainz de Robles. La isleta de la plaza necesita urbanizarse, colocar jardines y bancos.

La AA.VV. Peñabel le expone:

Tráfico de droga en la zona. C/ Doroteo Benache. Casa López. Alcantarillado. Falta de mercados en la zona. 90 por 100 de fracaso escolar. Educación de niños. Local de la Asociación de Vecinos en mal estado. Visita de los técnicos de la Junta para ver el estado del local. Salida para coger el autobús. No tiene escaleras y se llena de barro cuando llueve. Vereda Barrio del Pilar (campo de fútbol).

La AA.VV. Paloma-Dehesa de la Villa le expone:

Rematar jardinería del «mogote».

C/ Isla de Pascua. Chabola en la entrada al Centro Integrado Ciudad de los Poetas, impide el paso. Los vecinos piden que se derrumbe. Muro de contención posterior C/ Artajona del 33 al 47. (Lo sabe ya Marcos.) C/ Ochagavía se forman inundaciones cuando llueve. Necesitan cambiar el cometido del colector. Final de la C/ Isla de Long remates de jardinería. En esta calle existen casas bajas que no están incluidas en bolsas de pobreza, ni «peri». Realajo de viviendas. Gestionar cruce autovía (Sinesio Delgado-Puerta de Hierro) con C/ Antonio Machado que sea a distinto nivel.

AA.VV. Colonia Policía Nacional le expone:

Diversos problemas en colonia privada (viales no municipales).

La AA.VV. Ciudad de los Poetas le expone:

Paso a nivel de la autovía que unirá C/ Antonio Machado con C/ Sinesio Delgado. Transporte. Reforzamiento de la línea 127. Creación de una nueva línea Barrio del Pilar-La Paz. Jardines C/ Federico Carlos Sainz de Robles. Arenal C/ Valderrey, 36. Cuando llueve se forman barrizales. Quieren que se haga un campo de tenis y fútbol sala. Cooperativa «Cristo del Humilladero». No se les permite usar agua para el riego de los jardines. (Vías Públicas.) Problema de ratas en toda la zona.



(Continúa en pág. 5)

SUMARIO

- **EDITORIAL**
Como quien no quiere **3**
- **EL Concejal del Distrito visita nuestros barrios** **4**
- **SUMARIO** **5**
- **JUNTA MUNICIPAL DE MONCLOA**
Programa de Actos Culturales durante el IV Trimestre de 1989 **6 y 7**
- **MADRID SIN IR MAS LEJOS**
San Martín de Valdeiglesias **8 y 9**
- **HABLAN LAS ASOCIACIONES** **10**
- **GUIA UTIL DEL HOGAR** **12 y 13**
- **MERCADILLO** **14**
- **RELATO**
Con apellido por favor **15**
- **SALUD**
Mundo Infantil **16**
- **VIDA ANIMAL**
La higiene en perros y gatos **17**
- **CULTURA**
De Madrid al cielo. El Planetario **18 y 19**
- **JUEGUE CON NOSOTROS** **20**
- **DEPORTES**
X Juegos Deportivos Municipales **21**
- **PASATIEMPOS** **22**

(Viene de la pág. 4)

Avda. Juan Andrés. Enviar grúa para que retire vehículos mal aparcados o bien hacer la calle de sentido único. Poner pasos de cebra en el colegio y el mercado.

C/ Joaquín Lorenzo, al lado del INB de Valdezarza. Desalojo de gitanos en esta zona y construir un campo de fútbol en la misma.

Plaza de Valderromán. El agua está cortada para el riego en toda esta zona. Se va a construir un aparcamiento subterráneo y la entrada para camiones es peligrosa porque hay un depósito de fuel-oil subterráneo. Hacer jardines o campo de fútbol sobre el aparcamiento. Al final de la calle Valderromán las farolas de alumbrado público están dentro de una finca privada.

C/ Valderrodrigo. Limpieza del pasadizo peatonal.

Aparcamiento subterráneo C/ Antonio Machado, desratización de toda esta zona.

URGENTE. Colegio Lepanto. El día 2 de octubre empiezan las clases, las obras no están terminadas. En el patio del colegio hace falta que instalen una farola, los cables están sueltos.

C/ Valdesangil. Asfaltado, limpieza y desratización de esta zona.

C/ valderrey, nº 40, 38 y 36. Poner pista de cemento en la parte izquierda de la plaza y en la otra parte poner bancos. Resolver el problema de los sumideros, que están tapados por arena.

C/ Antonio Machado. Toda la parte de la iglesia faltaba terminar de solarlo.

Plaza Centro de Servicios Sociales, terminar las obras y limpiar toda esta zona.

ULTIMA HORA

LA CIUDAD DE LOS POETAS A DEBATE.

El lunes 9 del mes actual, a las 20 horas y en la Casa de la Cultura, "JULIO CORTAZAR", hubo un primer contacto entre las distintas Entidades o Asociaciones del Barrio, para la busca de soluciones a la problemática del mismo.

Se presentó un plan de trabajo, donde cada entidad, expresó su "posicionamiento" en los aspectos más significativos de nuestro entorno.

Por la limitación de espacio y tiempo, no nos ha sido posible ser más extensos. En nuestra próxima revista informaremos con más detalle. Nos congratula el hecho de que las distintas asociaciones intenten coordinar esfuerzos, por aquello de la unidad...



JUNTA MUNICIPAL DE MONCLOA

PROGRAMA DE ACTOS CULTURALES DURANTE EL IV TRIMESTRE DE 1989

SINTETIZADO EXPONEMOS EL PROGRAMA QUE PARA SU DIFUSION NOS ENVIA EL JEFE DE LA UNIDAD DE SERVICIOS CULTURALES Y PARTICIPACION CIUDADANA DE LA JUNTA MUNICIPAL DE MONCLOA-ARAVACA

Por lo extenso del Programa y ante la imposibilidad de reflejarlo en su totalidad, nos hemos visto obligados a suprimir las actividades a desarrollar por el Centro Cívico y Social de Aravaca distante de nuestra zona. No obstante, para quien pueda interesarle, pueden obtener amplia información en cualquiera de los otros Centros.

2º PROGRAMA DE ACTOS CULTURALES

III TRIMESTRE 1989

1.º CONFERENCIAS COLOQUIOS

Se celebrarán nueve Conferencias-Coloquios repartidos en tres para cada Centro Cultural.

2.º AUDICIONES-CONCIERTOS DE MUSICA

Cada domingo de aquí a finales de este año se sucederán un total de quince Conciertos-Audiciones de Música, sobresaliendo el ciclo de música en la Junta Municipal de Moncloa con seis Conciertos.

3.º CINE

Se proyectarán diecisiete películas a lo largo de este trimestre en los Salones de Actos de cada uno de los Centros Culturales de esta Junta Municipal.

4.º TEATRO

Un total de veinticuatro representaciones teatrales, donde doce son para adultos y doce para infantiles, se celebrarán en los cuatro Centros Culturales: Julio Cortázar, Juan Gris, Aravaca y Junta Municipal de Moncloa.

5.º TALLERES

Doce tipos de Talleres funcionarán en los Centros Culturales Julio Cortázar, Juan Gris y Aravaca con un total de 1.233 horas a lo largo del cuarto trimestre

7.º CONVENIOS

Se firmarán en el mes de octubre

dos Convenios Culturales, uno con la Universidad Complutense que comenzará a funcionar a finales de este mismo Año, y otro con Cruz Roja Juventud que comenzará a funcionar inmediatamente, con un curso especial de Convivencia Humana en los Centros de Enseñanza Humana de la Junta Municipal de Moncloa, con actividades extraescolares apoyadas por esta Unidad de Servicios Culturales, como actividades culturales fuera de los Centros Culturales.

Asimismo, se están preparando con BBV, La Caixa, Caja Madrid y el Corte Inglés para que el próximo año 1990 estas entidades subvencionen parte de nuestras actividades culturales.

8.º VIAJES CULTURALES EUROPA-92

Se están programando tres viajes culturales con la posible participación de los Ayuntamientos de varias ciudades europeas. Estos viajes son los siguientes:

- SUIZA: Ginebra, Basel Zurich y Berna.
- FRANCIA: Toulouse, Bordeaux, París.
- BELGICA-HOLANDA: Bruselas, Gante, Amsterdam y La Haya.

En cada viaje irán 50 personas, con el autocar y la estancia organizada pagando la Junta una parte y cada persona que realice este viaje la otra parte.

9.º ACTIVIDADES EN LOS SALONES DE ACTOS Y AULAS DE LOS CENTROS CULTURALES

10.º BIBLIOTECAS

A mediados del mes de octubre comenzarán a funcionar tres bibliotecas de barrio consulta en cada uno de los siguientes Centros Culturales: Juan Gris, Aravaca y Julio Cortázar.

11.º REUNION VECINOS-CONCEJAL EN LOS CENTROS CULTURALES

Cada mes el Director de cada Centro organizará una reunión entre los Vecinos y el Concejal en cada uno de los Centros Culturales.

PROGRAMA DE MUSICA

JUNTA MUNICIPAL DE MONCLOA

- 01.10 EVA VICENS
12,00 h. Piano
22.10 EMILIO MANUEL Y MIGUEL
ANGEL RODRIGUEZ

- 12,00 h. Duo de Guitarra Clásica
12.11 EVA VICENS
12,00 h. Piano
26.11 WESLAWA GASOWSKA
12,00 h. Piano
10.12 EVA VICENS
12,00 h. Piano
31.12 NEOCANTES
12,00 h. Canción española antigua

CENTRO CULTURAL "JUAN GRIS"

- 08.10 ANGEL SOLANO JIMENEZ
12,00 h. Piano
12.11 CAMERATA IUVENTA
12,00 h. Orquesta
03.12 REINHOLD BOHRER
12,00 h. Guitarra Clásica.

CTRO. CULTURAL "JULIO CORTAZAR"

- 15.10 MARIA PIA MORIYON
12,00 h. Recital
19.11 SALONISTAS DE MADRID
Concierto
07.12 EVA VICENS
12,00 h. Piano

CONFERENCIAS

CTRO. CULTURAL "JULIO CORTAZAR"

- 19.10 "Comunicación y Cultura del Teatro"
20,00 h. Teatro
16.11 "La Música en los Barrios"
20,00 h. Música
14.12 "Arte Románico y Gótico en la Comunidad de Madrid"
20,00 h. Arte

CENTRO CULTURAL "JUAN GRIS"

- 21.10 "Adaptación e Inadaptación Escolar"
19,00 h. Educación
22.11 "Perspectivas de los jóvenes ante el Empleo"
20,00 h. Trabajo
05.12 "España ante 1992"
20,00 h. Derecho Internacional

CINE

CICLO DE CINE ITALIANO EUROPA 92

- CTRO. CULTURAL "JULIO CORTAZAR"
06.10 "Fugitivos en la noche" (1960)
20,00 h. Dir.: Roberto Rossellini



SAN MARTIN DE VALDEIGLESIAS

SITUACION:

A 69 km. de Madrid. Se asienta en el límite sur occidental de la provincia de Madrid. Limita al norte con el partido judicial de San Lorenzo del Escorial y provincia de Avila; al sur con la de Toledo; al oeste con el partido de Navalcarnero y al este con la provincia de Avila. Altitud 678 metros. Trayecto desde Madrid: Carretera de Extremadura y bordeando la Casa de Campo, a la altura de Alcorcón hay un desvío que a la derecha parte hacia San Martín de Valdeiglesias. Antes de llegar a nuestro destino, pasaremos por Villaviciosa de Odón, Boadilla del Monte, Brunete, Chapinería y Pelayos de la Presa.

San Martín de Valdeiglesias forma parte de las estribaciones de Gredos: Sierra de Cadalso, Peña Muñana, Peña Cenicientos, Cerro de Guisando... Las aguas de sus numerosos arroyos van a parar al Alberche. Los variados verdes de montes y valles, junto a los viñedos, higueras, robles, olivos y sobre todo los magníficos pinares, dan a este lugar un encanto especial.

La villa de San Martín de Valdeiglesias está situada entre laderas de olivares y viñedos. Estas cepas producen un exquisito vino que da gran fama a la zona y constituye su principal riqueza.

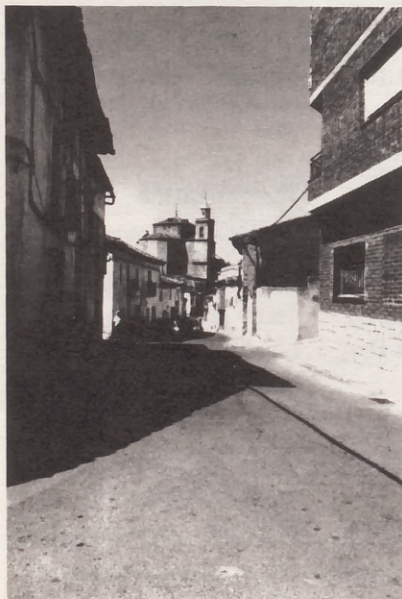

A través de sus calles en cuesta se llega a la plaza y subiendo unos escalones podemos alcanzar la iglesia, proyectada por Juan de Herrera. La sencillez de su exterior, destaca con el magistral interior. Enfrente de la Iglesia podemos observar la estatua del Condestable Don Alvaro de Luna, que fue señor de la villa y su castillo. No podemos olvidarnos de visitar el castillo cuya gran torre del homenaje da a toda la fortaleza un aire vertical. Por el barrio de la Vera Cruz hay una carretera que conduce al Pantano de San Juan (a unos 6 km. de San Martín. Sumergidas bajo estas aguas se encuentran la ermita de la Virgen de la Nueva al igual que otras ruinosas viviendas.

HISTORIA Y ARTE:

La Edad Media acapara casi por completo la historia local de Val de Iglesias. El misticismo religioso inspiró la erección de los siete eremitorios y del Monasterio de Pelayos, origen del nombre de Val de Iglesias o Sieteiglesias. Dominación existió por luengos años en castillos y fortalezas, en el señorío de los abades y de Don Alvaro de Luna, cuya persona aún hace sombra en toda la comarca. Pocos o ningunos son los restos que quedan de época anterior a los romanos, bien que los primitivos habitantes tuvieron que ser celtíberos carpetanos. La leyenda dice que en lo alto de la Peña Muñana, cerca de Cadalso, existió un poblado celtíbero y que el origen de la villa se debió a los hebreos del tiempo de Nabucodonosor. Peña Muñana de 1.182 metros de altitud, sin duda fue un puesto natural de observación y defensa utilizado por cuantos pueblos invasores cruzaron la comarca.

No se conservan restos de la primitiva calzada romana. En el cerro Amodón, donde se quiere fijar la existencia de un antiquísimo castillo o ciudadela, no hay otro vestigio de fuerte que el formado por la propia Naturaleza. Se hallaron restos de un modesto pueblo, sepulturas y monedas que eran del tiempo romano sabiéndose que los pretores Quinto Furvio, Flaco y Marco Furvio, ocuparon en 182 y 189 respectivamente, el término del actual Cadalso.

El castillo de San Martín también llamado de Coracera y de Valdeiglesias, se reconstruyó por los abades de Pelayos para firmar su señorío sobre el valle. Al arrimo e impulso de la citada Abadía se formó el núcleo urbano de San Martín de Valdeiglesias. En el Cartulario del hoy ruinoso Monasterio figuraba la Carta-puebla dada el año 1.148 por Alfonso VII "El Emperador". En ella, cedía al Abad Gillemo el dominio sobre el territorio del valle "aún sin poblar", refiriéndose al de San Martín.

... Se supone que los primeros frailes benitos iniciaron la repoblación y que esta tomó gran impulso con sus sucesores y otros monjes también cistercienses, padres bernardos, que en 1.177 se posesionaron del Monasterio. Procedían estos de la Abadía de la Espina y llegaban con la protección de Alfonso VIII colmándoles de privilegios.

El día 27 de enero de 1434, los frailes bernardos atemorizados por una sublevación de los pecheros del valle de San Martín contra la Abadía y sus monjes y previo consentimiento del Sumo Pontífice, transfirieron, en forma de censo perpetuo, el dominio de San Martín de Valdeiglesias con su castillo, al entonces todo poderoso Don Alvaro de Luna. En la carta de venta se cedía a Don Alvaro, sucesores y herederos el Señorío de San Martín de Valdeiglesias y su fortaleza, mediante pago de 30.000, maravedís anuales. El dominio del valle quedó repartido entre el poderío militar y el religioso, entre Señor del Castillo y Prior del Monasterio.

El recuerdo de Don Alvaro de Luna permanece vivo en San Martín de Valdeiglesias donde se le ha rendido tributo erigiéndole una estatua obra del escultor Monteverde.

En tiempo de los Reyes Católicos hubo cambios de Señores en San Martín de Valdeiglesias y su castillo, que pasaron de la Casa Ducal del Infantado a Don Pedro Chacón, mayordomo real. En 1522 el Emperador Carlos V lo reintegró al Duque del Infantado, en recompensa por las victorias logradas sobre Comuneros y agermanados.



Hasta la época actual no se ha procedido a la restauración artística de San Martín que se produjo por iniciativa privada y por su monumento militar más antiguo, el visigótico castillo y el de Don Alvaro de Luna. La iglesia consagrada a San Martín está en lo alto de una depresión del terreno y vino a sustituir a la primitiva parroquia instalada en la ermita de la Vera Cruz.

... Esta iglesia fue proyectada por Juan de Herrera, toda de piedra de sillería y planta catedralicia de 3 amplias y largas naves; pero solo se llegó a construir una tercera parte. El estilo predominante es el herreriano. Los retablos renacentistas fueron destruidos durante la guerra. El exterior del edificio es robusto y escurialense.

En la plaza de la iglesia se encuentra la ya mencionada estatua de D. Alvaro de Luna de cuerpo entero y en atuendo guerrero, obra del escultor G. Monteverde. En la plazuela del Pilar hay otra estatua esculpida por Monteverde. La de Andrés de Valderrábano, de cuerpo entero, vestido de parda hopalanda y tocado de amplia gorra.

EL CASTILLO DE SAN MARTIN DE VALDEIGLESIAS: Este consta de un arco apuntado, dos torrecillas pequeñas y robustas, un patio interior; a la derecha se alza la torre del homenaje. Este patio, casi cuadrado, no es de grandes dimensiones. En el lado fronterero, hay un edificio con puertas y ventanas góticas flamígeras al que está adosada la capilla. La planta baja la ocupa el "hall" con muros de piedra, chimenea gótica blasonada, mobiliario de estilo español, retratos históricos...

En el piso siguiente se hallan una serie de dormitorios en el que destaca el mobiliario en camas antiguas y desde este recinto se pasa ya a la torre propiamente dicha, que es la parte más destacada de este edificio. Siguiendo nuestra ascensión, llegamos al gran corredor que al visitante le produce admiración por sus grandes proporciones y por la severidad de sus imponentes muros de piedra.

Una vez finalizada nuestra interesante visita a este bellissimo e histórico pueblo, no nos queda más que mencionar algunos de los numerosos establecimientos donde restaurar nuestras fuerzas con sus exquisitas y suculentas tapas y excelentes vinos, que dan merecida fama a este pueblo.

MAYTE

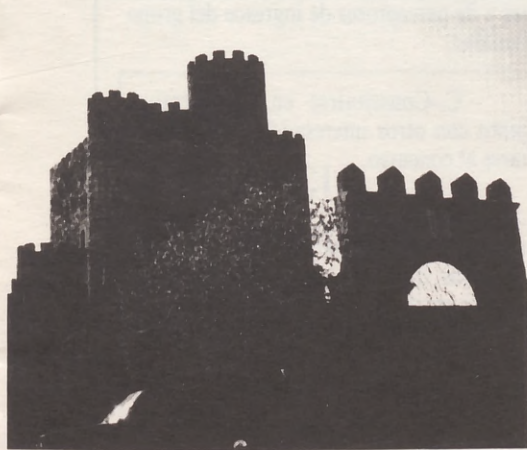

Del Renacimiento y reinado de la casa de Austria nos ha quedado la iglesia parroquial de San Martín de Valdeiglesias. La visitante más ilustre de San Martín fue la religiosa Teresa de Cepeda y Ahumada, luego Santa Teresa de Jesús en el año 1548. Ilustre hijo de San Martín de Valdeiglesias fue Don José Mamerto Gómez de Hermosilla a quién muchas veces se le cita solo por el apellido de Hermosilla. Nació el 11 de mayo de 1771 y murió el 31 de marzo de 1837; la villa de San Martín de Valdeiglesias le dedicó una plazuela con este rótulo "Plaza del retórico Hermosilla" que conservó hasta el advenimiento de la II República.



HABLAN LAS ASOCIACIONES

ASOCIACION DE VECINOS BARRIO UNIDO DE VALDEZARZA

En la visita que el Sr. Concejal del Distrito efectuó a nuestro barrio, hicimos un amplio recorrido por el mismo haciéndole ver los múltiples problemas que existen.

Nos dijo, que sin mucha tardanza empezarán las obras del Barrio de Villaamil: calles de Villaamil, San Restituto y Aguilafuente.

PARADA DEL 128.

Nos dio muy buenas palabras sobre el cambio de la parada del Autobús 128, prometiéndonos su apoyo, recomendándonos que nos dirigiéramos al Sr. Concejal de Circulación pero este, aún no nos ha podido recibir; esperamos que en breve podamos tener dicha entrevista.

APARCAMIENTO

En lo concerniente al aparcamiento, esperamos que en un mes, nos den buenas noticias.

VIVIENDAS SOCIALES.—En las Reuniones habidas el día 28 de septiembre p/p. en el Centro Social Julio Cortazar, la Gestora informó de la tramitación a seguir para crear Cooperativas a las que el Ayuntamiento pueda adjudicar terrenos gratis.

La asistencia a las mismas fue muy concurrida, calculándose en unas 500 personas.

Tres días antes y en la Casa de la Cultura "JUAN GRIS" y con el mismo fin también acudieron al rededor de 300 personas interesadas en el tema.

Ello una vez más, demuestra la escasez de viviendas en Madrid, y que las que se construyen no están al alcance de la mayoría.

CESION DE SUELO EN DERECHO DE SUPERFICIE A COOPERATIVAS

El Ayuntamiento de Madrid, dentro del PLAN 18000, saca a concurso la cesión de suelo en Derecho de Superficie a Cooperativas para la construcción de **Viviendas de Protección Oficial.**

Conocedores de la dificultad que supone para muchas familias con ingresos limitados la compra de su vivienda a los altos precios actuales, y entendiendo que esta es una oportunidad que no hay que perder, las Asociaciones de Vecinos de Barrio Unido de Valdezarza y La Paloma - Dehesa de la Villa, celebraron el día 28 de septiembre pasado una reunión informativa y explicativa al respecto en la Casa



de Cultura Julio Cortaza. En ella los asesores de G.C.V. (Gestión de Cooperativas de Viviendas) dieron una pormenorizada explicación del Plan, definiendo el funcionamiento de una Cooperativa de Viviendas en Derecho de Superficie y exponiendo las características de los concursos que el Ayuntamiento convocará. Se hizo incapié en las ventajas que estas promociones representan para aquellos que resulten beneficiarios:

— El suelo es gratis o a precios muy inferiores a los de mercado.

— Al ser su promoción por medio de Cooperativas se elimina la figura in-

termedia del Promotor Privado con ánimo de lucro.

— Se trata de Viviendas de Protección Oficial, y por lo tanto, acogidas a subvenciones, subsidiaciones y préstamos a bajo interés y largo plazo de amortización.

De ello resulta que las viviendas tienen un coste muy inferior a los precios de mercado y en unas condiciones de financiación inmejorables.

No obstante, para acceder a este tipo de promociones ha de reunirse unos determinados requisitos:

A.-No poseer vivienda propia en el término municipal de Madrid.

B.-Que los ingresos brutos anuales de la unidad familiar, acreditados por medio de la Declaración de la Renta, estén entre las **900.000 y 3.300.000 pesetas** aproximadamente, dependiendo del solar

al que se opte, del número de componentes y de perceptores de ingresos del grupo familiar.

C.-Constituirse en Cooperativa, junto con otros interesados, para presentarse al concurso.

Así pues; G.C.V. y las Asociaciones de Vecinos pretenden crear las Cooperativas, que con el asesoramiento y gestión de profesionales de reconocida experiencia en promociones similares, puedan presentarse a estos concursos para la obtención de suelo y desarrollar las promociones de vivienda sobre los terrenos que se obtengan.

CLINICA VETERINARIA saconia

CONSULTAS:

Lunes a Sábado de 10 a 13,30

Lunes a Viernes de 5 a 8

PELUQUERIA, ALIMENTACION
Y ACCESORIOS

Avda. Jua Andrés, 60 - Teléf.: 373 64 94

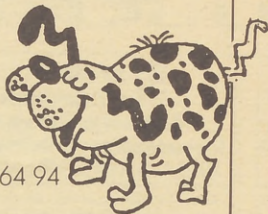

ASESORIA FISCAL

RENTA, PATRIMONIO, IVA, SOCIEDADES
Y DEMAS IMPUESTOS

San Gerardo, 8 - 13-C

Teléf.: 373 45 40

- PSICOLOGIA CLINICA Y ESCOLAR
- PSICOANALISIS

- Infantil
- Adolescente
- Adultos

Teléfonos 442 28 61 - 448 32 47

Solicitar entrevista previa petición de hora

Lda. CARMEN MONEDERO PEREZ



Talleres MARTIN

- MECANICA • CHAPA - PINTURA
- CABINA - HORNO

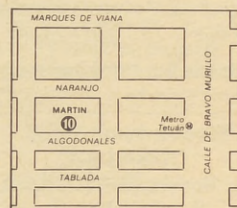

Algodonales, 10

Teléf.: 442 55 75

Descuent 10 % presentando
revista Dehesa de la Villa

interauto

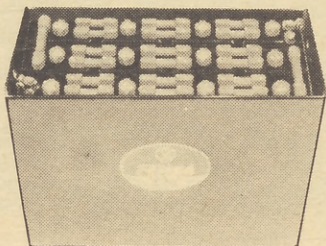

FEMSA

Distribuidora Internacional de Automoción, S.A.

Los vascos, 16 - tels. 234 30 06/7 - 234 13 60 - 234 85 49 • 28040 MADRID - Télex 42883
Sucursal: Ferraz, 90 - Tels. 449 66 24/34 • 28008 MADRID

DISTRIBUIDORES DE EQUIPOS FEMSA—BOSCH
ESPECIALISTAS EN EQUIPOS ELECTRICOS

BATERIAS INDUSTRIALES

- » MARINIZADAS
- » ESTACIONARIAS
- » SOLARES
- » AUTOMOCION

TALLERES
ELECTRICOS DE
AUTOMOVILES

PREMIO DE UNA BATERIA 45 AMP. VER PAG. 20, JUEGUE CON NOSOTROS

ESTE
ESPACIO
LE ESPERA

AL IGUAL QUE USTED,
20.000 FAMILIAS VEN
ESTE ANUNCIO

ANUNCIARSE EN DEHESA DE LA VILLA

¡¡ES EFECTIVO!!

Teléf.: 450 30 30

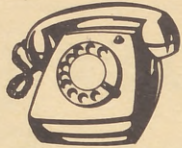

GUIA UTIL

EL TELEFONO

A. ALVAREZ
Frio Industrial y Doméstico,
Reparaciones
Villaamil, 203
T. 459 45 52

ASESORIA JURIDICO
LABORAL
"FRANCOS RODRIGUEZ"
FRANCOS RODRIGUEZ, 19
T. 442 00 46

M miguel
M muebles
Mobiliario del Hogar
Presupuestos sin compromiso
VILLAAMIL, 31 - T. 442 97 57

REPUESTOS VILLAAMIL
Seat - Renault - Citroen - Talbot - Ford
Recambios - Accesorios - Neumáticos
VILLAAMIL, 31 - Tls. 442 34 40/48
442 92 73

INDUSTRIAL **M.A.D.R.I.D.**
Bricolages
Para Decoración y Reformas
Ambrosio Vallejo, 6 - T. 442 14 91

LAVISOM
Electrónica - Panasonic/Technics
Lorenzana, 15
Tls. 459 94 02/450 69 00

LAVISOM
REPARACION - VIDEO T.V.
Lorenzana, 15
Tls. 459 94 02/450 69 00

Gimnasio VILLACIEROS II
Karate y G. Mantenimiento
Sánchez Preciado, 15
frente a HIPERCOR
T. 450 44 69

VIAJES ALFATOURS, S.L.
SU AGENCIA DE VIAJES
EN EL BARRIO
ANTONIO MACHADO, 20
Centro Comercial
"Dehesa de la Villa"
Tls. 373 70 99/373 71 99

En el Rastrillo de Tetuán
NUEVO SERVICIO OFICIAL

Automóviles MORO
Para cualquier consulta llámenos;
Tls. 571 72 11/571 72 78
Marqués de Viana, 71
Abierto Domingos mañanas

HERMANOS HERRERO
Frutas y Verduras
San Restituto, 13 - T. 459 40 20
GALERIA COMERCIAL SACONIA
Puestos 33-34 - T. 316 03 04
FRUTOS SECOS Y VARIANTES
San Restituto, 19 - T. 459 40 20

HNO SANCHEZ
Alta peluqueria
Francos Rodríguez, 98
T. 459 94 90
Antonio Machado, 33
T. 209 19 66

Interauto FEMSA
Distribuidora Internacional
de Automoción, S.A.
Los Vascos 16
Tls. 534 30 06/7 - 534 13 60 - 534 85 49

Electrodomésticos CUBILLAS
Su tienda de confianza
San Restituto, 7
T. 459 61 03

Pescadería PANIZO
Precios sin competencia
San Restituto, 15
T. 450 43 05

Video Club SUSI
Laborables todo el día
Domingos de 11 a 14,30 horas
San Restituto, 3
T. 459 87 39

Clínica Dental DOAR, S.A.
Tratamiento sin dolor
Presupuesto sin coste
San Restituto, 25 - T. 450 89 05

ASESORIA FISCAL
Renta, Patrimonio, I.V.A.
Sociedades y demás impuestos
San Gerardo, 8, 13-C
T. 373 45 40

Electrónica ZENNER
TV - VIDEO
No cobramos visita
San Restituto, 11
T. 459 61 07

RAMON GENEROS SELECTOS
Armenteros, 14 - T. 459 96 63

MOVIL-HOGAR, S.A.
Fontanería en General
Artajona, 17 - T. 459 85 75

Puertas
Blindadas-Acorazadas
Martín y Muñoz
Ofelia Nieto, 14
T. 450 71 73

PAPELES PINTADOS SOLCAR
Pintura en general
Alcalde Martín de Alzaga, 13
T. 459 28 22

MOVIL-HOGAR, S.A.
Muebles cocina y baño, Decoración,
Calefacción, etcétera
Artajona, 17 - T. 459 85 75

UD. QUE NO COME EN CASA, ¿QUIERE COMER COMO EN SU CASA?
MESON GALLEGO I
Müller, 35
T. 279 36 23

MESON GALLEGO II
Plaza de la Remonta, 13
T. 279 00 61

MESON GALLEGO III
Plaza de la Remonta, 5 y 7
Tls. 571 10 66/571 49 10

BISTROT SACONIA
Cafetería - Bar - Restaurante
Avda. de Antonio Machado, 45
Frente al Supercentro "Dehesa de la Villa"
Telf.: 373 30 31

BLASAN, S.A.
AGENCIA OFICIAL
Peugeot-Talbot
Zona Nuevos Ministerios
EXPOSICION:
Modesto Lafuente, 59
T. 233 18 95

OPTICA SANRA
Sus ojos se merecen lo
mejor al mejor precio
R. Fernández Villaverde, 15
(Cuatro Caminos)
T. 534 51 78

Cristalerías LOGAFER
Plaza de Armenteros
(Junto a Colegio EVA)
T. 450 25 54

Lunas BLASAN, S.A.
Para automóviles nacionales
y extranjeros
TALLERES:
Agustín de Bethencurt, 15
T. 254 91 55
María de Guzmán, 61
(Semiesq. Modesto Lafuente)
T. 233 23 26
Bravo Murillo, 380
T. 270 78 73

Asociación de Vecinos Ciudad de los Poetas
Valderrey, 5
T. 316 38 58

Clínica Veterinaria SACONIA
Avda. Juan Andrés, 60
T. 373 64 94

CLINICA DENTAL
Avda. Juan Andrés, 58.
Bajo izquierda
T. 373 72 33

Psicología Clínica y Escolar - Psicoanálisis
Entrevista previa petición hora
Tls. 442 26 61/448 32 47
Lda. Carmen Monedero Pérez

Asociación de Vecinos San Nicolás Dehesa de la Villa
Sánchez Preciado, 36

Asociación de Vecinos Barrio Penabel
Doroteo Benache, 6
T. 209 14 95

Asociación de Vecinos Paloma Dehesa de la Villa
Artajona, 29
T. 450 28 60

Asociación de Vecinos Barrio Unido de Valdezarza
Armenteros, 27
T. 450 30 30

DEL HOGAR DE LA SOLUCION

SIEMPRE
A SU
SERVICIO

**Asociación de Vecinos
Santo Angel**
Gral. Cárdenas Campos, 49
Local, 19 - T. 450 51 98

**ESTUDIO IMAGEN
Peluquería Unisex**
¡¡¡VIVEN A VISITARNOS!!!
C/. Valdesangil, 59
T. 316 15 69

**Carnicería
CARLOS MARTIN**
Galería Comercial SACONIA
Avda. Juan Andrés, 5 - Puestos 14-15
T. 316 21 80

**PSICODRIVE
CERTIFICADOS MEDICOS**
María Auxiliadora, 1 - 1.º D
Esq. F. Rubio - F. Rodriguez
T. 459 20 84

Exclusivas MOTA, S.A.
El Buzón Ideal
c/. Canillas, 20
Ts. 411 53 11 - 262 62 99

Talleres MARTIN
Mecánica - Chapa y Pintura
Cabinas-Horno
Algodonales, 10
T. 442 55 75

**Frutos secos
LA PEQUEÑA**
Cumpleaños y Bares
Precios especiales
Avda. Antonio Machado, 20

DISPONIBLE

Garricrisa, S.A.
LIMPIEZAS EN GENERAL
Almorox, 6 - T. 459 37 21
**LIMPIEZAS
FRUTOS, S.A.**
Armenteros, 41 - T. 450 96 92

**Cristalería
SEYCA**

**Sergio y Carlos
Sánchez Escudero**

Ofelia Nieto, 85
T. 450 88 35



**CENTRO COMERCIAL
DEHESA DE LA VILLA, S.A.**
Constantes Ofertas
en todas las Secciones
Servicio a Domicilio
Lunes a Sábado 10 a 14, Tardes 17 a 21
Antonio Machado, 20
Tels. 723 25 69 - 723 24 44

**GREEN-BOTTLES
ENGLISH ACADEMY**

Avda. Juan Andrés, 64



Tls. 316 48 38
316 07 44

cafetería Bálte, restaurante

CENTRO COMERCIAL DEHESA DE LA VILLA T. 723 02 42



**Taller de Peletería
Artesanos**

Villaamil, 119

T. 459 74 93

**Taller Mecánico
DE FRUTOS**
Aguilafuente, 95
T. 450 02 74

**Calzados
CLARES**

Antonio Machado, 20
T. 316 40 91



AGUILAFUENTE, 91-109

450 23 28
Ts. 450 22 54
450 71 08

DISPONIBLE

**Asesoría Jurídica
Asociación de vecinos
Bº Unido de Valdezarza**
Consultas martes alternos
de 5 a 7 tarde - T. 450 30 30

**Asesoría Jurídica
Asociación de vecinos
Paloma, Dehesa de la Villa**
Consultas martes alternos
de 5 a 7 tarde - T. 450 28 60

DISPONIBLE

ESTABLECIMIENTOS COLABORADORES

NUEVA DIRECCION PROVISIONAL

Dehesa de la Villa, tú revista,
ha cambiado provisionalmente su dirección
a C/. Armenteros, 27 - Tfno.: 450 30 30
domicilio social de la A.A.V.V. del
BARRIO UNIDO DE VALDEZARZA

PARTICULAR A PARTICULAR

MERCADILLO

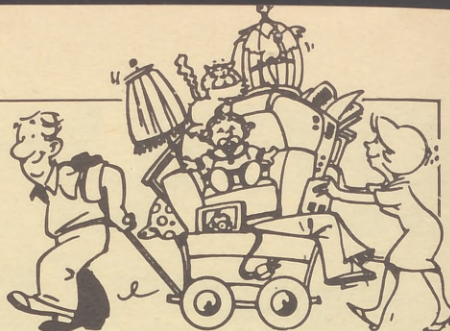

OFERTA

- **Máquina** de escribir portátil. Tel.: 459 70 06. Ref. 013
- **Proyector** de películas, 8 m/m. 2.500 ptas. Tel.: 254 18 77. Ref. 001.
- **Carpetas** de anillas para folios seminuevas, muy baratas. Carpetas varios modelos precio año 1980. Tel.: 254 18 77. Ref. 002.
- **Archivadores**, seminuevos, procedente liquidación, muy buen precio. Tel.: 254 18 77. Ref. 003.
- **Vendo:** Dos mesas de despacho metálicas. Tel.: 450 30 30.
- **Pequeña Enciclopedia Temática y Diccionario Larouse Color**, 7 tomos, 19 x 24 cm. nueva. Precio 23.000 pts. Tel.: 459 32 87. Ref. 014.

DEMANDA

- **Necesito piso** pequeño, zona: Estrecho, Tetuán, Cuatro Caminos, Tel.: 459 70 06.
- **Necesito** en alquiler local oficinas o almacén, sobre 40 m², zona Dehesa de la Villa, Tetuán, Estrecho, Cuatro Caminos, no más 30.000 pts. mes. Tel.: 450 30 30. De 9 a 2 h.
- **Compraría** máquina escribir, buen uso, pagará hasta 10.000 pts. Tel.: 450 30 30. De 9 a 2 h.
- **Necesito** silla giratoria para mesa de dibujo. Tel.: 450 30 30. De 9 a 2 h.
- **Necesitamos** local o piso pequeño, sobre 30 m². Alquiler hasta 30.000 ptas. Tel.: 459 70 06. De 15 a 17 y 21 a 24 horas preferentemente.
- **IMPORTANTE** empresa en expansión necesita para su delegación en esta zona local u oficinas sobre 80 m². Tfnos.: 411 53 17 y 262 62 99.

Particular a particular ¡Tu anuncio gratis! en Dehesa de la Villa.

C/. Armenteros, 27. Tfno.: 450 30 30. Laborales de 9 a 2 h.

ESTABLECIMIENTOS COLABORADORES

LOS ESTABLECIMIENTOS QUE A CONTINUACION RELACIONAMOS, COLABORAN A LA DISTRIBUCION DE LA REVISTA DEHESA DE LA VILLA. AGRADECEMOS SU GENTILEZA.



CIUDAD DE LOS POETAS

KIOSKO DE PRENSA C/ San Gerardo, 23
PAPELERIA Y PRENSA MAYTE C/ San Gerardo, 36
KIOSKO DE PRENSA CARLOS Avda. Antonio Machado, 28
PELUQUERIA HNOS. SANCHEZ Avda. Antonio Machado, 33 y Valderromán, 15
KIOSKO TEBEO: C/. Valderodrigo, 8

EN ANTONIO MACHADO, 20

CASA DE LA CULTURA JULIO CORTAZAR
CENTRO COMERCIAL DEHESA DE LA VILLA
BAR RESTAURANTE BAIRES
FRUTOS SECOS LA PEQUEÑA
LIBRERIA PAPELERIA REVISTAS Local-7
POLIDEPORTIVO DEHESA DE LA VILLA

VALDEZARZA-VILLAAMIL

KIOSKO DE PRENSA MANOLO C/ San Restituto, 6
PESCADERIA PANIZO C/ San Restituto, 15
PERIODICOS Y REVISTAS PACO Pl. de Armenteros
BAR CAFETERIA GEMA C/ Aguila Fuente, 129

BISTROT SACIONA

CAFETERIA - BAR - RESTAURANTE
Avda. Antonio Machado, 45. Telf.: 373 30 31

SAN NICOLAS-SANCHEZ PRECIADO

TINTORERIA CAPRICHIO C/ Sánchez Preciado, 27

PALOMA-DEHESA DE LA VILLA

SOLCAR PAPELES PINTADOS Alc. Martín de Alzaga, 13
MOVIL-HOGAR C/ Artajona, 17
KIOSKO DE PRENSA PILAR Alc. Martín de Alzaga, 9

FRANCOS RODRIGUEZ

KIOSKO DE PRENSA MARI C/ Francos Rodríguez, 102
PELUQUERIA HNOS. SANCHEZ C/ Francos Rodríguez, 98
CASA DE LA CULTURA JUAN GRIS C/ Francos Rodríguez, 100

DR. FEDERICO RUBIO Y GALI

KIOSKO DE PRENSA C/ Dr. Federico Rubio y Gali, 67

MARQUES DE VIANA

AUTOMOVILES MO-RO C/ Marqués de Viana, 71

Y LAS ASOCIACIONES DE VECINOS DE SAN NICOLAS DE LA DEHESA DE LA VILLA; PALOMA, DEHESA DE LA VILLA; BARRIO PENABEL; CIUDAD DE LOS POETAS Y BARRIO UNIDO DE VALDEZARZA.

RELATO

Estimados lectores y lectoras, sobre todo lectoras.

El comentario que este mes me viene a la mente se refiere a las mujeres. Otra vez el eterno término "las mujeres" tantas veces utilizado con un tono de reivindicación. Reivindicar nuestros derechos sociales, laborales e individuales. Yo, mujer, apoyo totalmente cualquier iniciativa o proyecto que pueda cambiar y favorecer nuestra situación en todos sus ámbitos. Esto quiero dejarlo claro, porque mi comentario arremete ligeramente contra las mujeres. Me refiero a nuestra identidad como seres individuales y únicos.

Al colectivo mujeres, lo dividiría en dos grandes bloques, de los que, por supuesto, luego se formarían los distintos subgrupos caracterizados por la edad, el nivel cultural, etc, etc. Pero volviendo a esos dos bloques, estos serían **las mujeres trabajadoras fuera del hogar y las mujeres no trabajadoras fuera del hogar** (esto lo remarco, porque en casa también se trabaja y mucho).

Las mujeres que trabajamos y percibimos remuneración por ello, estamos todavía en la batalla por igualar nuestro trabajo y nuestro salario con el del varón. Sin embargo, tal y como yo lo veo, no estamos en la misma labor respecto de

CON APELLIDOS, POR FAVOR

nuestra identidad. Se me ocurre, para explicarme con mayor claridad, tomar como ejemplo el caso de una mujer trabajadora en la rama administrativa. Si hablamos de una mujer con un cargo ejecutivo (muy pocas todavía), estas, cuando se identifiquen citarán su nombre y su apellido. Reflexionemos: Rosa Posadas, Carlota Bustelo, María Corral, Rosa Montero, Maruja Torres (estas dos en la rama de periodismo), y un largo etc. Pero cuando hablamos de un nivel inferior en la escala laboral, del equipo de auxiliares por ejemplo, y en el cual me incluyo, es tan difícil que alguien te diga: Rosa Plaza, Lola García, etc. Tenemos que empezar por ahí. En el mundo del varón, esto sucede en todos los niveles; salvo casos excepcionales cada señor que se presente te dirá que su nombre es este y su apellido este otro.

En el caso de la mujer no trabajadora fuera del hogar, en los niveles más

altos y en los medios también, las mujeres se identificarán como Señoras de... y utilizarán el apellido de sus esposos.

La idea que quiero plasmar aquí, es que, si no somos nosotras mismas en todo momento y ante todas las actitudes en la vida, tardaremos muchísimo tiempo todavía en ser reconocidas.

Para mí, es una tarea diaria hablar telefónicamente con colegas y tratar asuntos de trabajo con "voces" encantadoras y amabilísimas que seguramente realizan su gestión a la perfección, pero que, cuando concluyes preguntando. De acuerdo, me dices tu nombre por favor?- te contestan.- Elena. Así, sin más, y se quedan tan panchas pensando que no hay más Elena que ella. Difícil localización.

Mujeres lectoras de Dehesa de la Villa,- qué opináis de esto? Sobre todo me gustaría que no se interpretase mi comentario como una exaltación al varón y sus costumbres, ni siquiera como un modo de actuación que tengamos que imitar. Solamente deseo que nuestra lucha para asuntos tan importantes como es nuestro reconocimiento social en su más amplio sentido, empiece por esas pequeñeces que, acumuladas, se hacen barreras muy difíciles de saltar.

Sin favor,
Rosa PLAZA



¿QUIERES RECIBIR MENSUAL Y PUNTUALMENTE TU REVISTA: LA REVISTA DE TU BARRIO?

Seguimos recibiendo quejas de que la revista del barrio, tu revista, no llega a todos los domicilios. Si verdaderamente estás interesado en recibirla, te lo vamos a poner aún más fácil.

¡¡LA FORMA MAS COMODA!!

POR CORREO SUSCRIPCION: 350 ptas./AÑO
POR TELEFONO, AL 450 30 30 (11 núms.)

Nombre.....
Primer apellido.....
Segundo apellido.....
Dirección.....
Tfno.....
Cód. Postal.....
Ciudad.....

Transferencia C/Cte. Núm. 60006129 ofic, 1.073
CAJA DE MADRID.

Llama al teléfono 450 30 30, da tu nombre, apellidos y dirección e inmediatamente procederemos al envío de un ejemplar, tomaremos buena nota para el envío de sucesivos números, puesto que entendemos que le interesa la suscripción. No te preocupe demasiado la forma de pago, que de hecho es una modesta cantidad anual, que puedes pagar como y cuando quieras y que empleamos para el trabajo de fajado, franqueo y envío de la misma. 350 ptas. para Madrid capital y 450 para provincias.



La infancia es un período fundamental en la vida de los seres humanos.

A nivel psicológico constituye un proceso muy rico a la vez que complejo y difícil: se forma la base de la personalidad. Tienen lugar grandes aprendizajes e importantes adquisiciones.

De todas formas, voy a trazar solamente las líneas de algunas de las cuestiones que acontecen en los cinco primeros años.

Primer año

Cuando un niño o niña nace, viene a un mundo humano, un mundo cultural, un mundo simbólico. **Adviene** en el seno de una familia **en un momento histórico determinado por el deseo de sus padres**. En la familia, los vínculos se establecen por el lenguaje: nombres y apellidos dan una continuidad de generación en generación. Los niños se encuentran con una realidad humana, con una realidad discursiva: con los otros y sus demandas, exigencias, deseos, es decir, lo que está tejido por la palabra.

Un **bebé** acaba de nacer y **grita**. A este tipo se le puede dar o no dar respuesta. Pero **es a partir de la respuesta que reciba que va a pedir ir transformando ese grito en un pedido**, en una demanda. Esto será posible a través del vínculo de amor que establece con la madre. El primer objeto de amor es la madre que no sólo lo alimenta sino que le prodiga toda clase de cuidados. La relación con la madre es el prototipo de todas las vinculaciones amorosas. La madre va leyendo en su hijo/a e inscribiendo, marcando sus necesidades: tienes hambre, tienes frío...

Con el parto no está garantizado el **verdadero nacimiento del ser humano: nacimiento a la palabra**. Una criatura puede desarrollarse físicamente (crecer, engordar) y no acceder a la palabra —universo humano—, por excelencia. En la especie humana ni el nacimiento ni el crecimiento están garantizados por la higiene o el alimento. **El niño para reconocerse como humano necesita la palabra del adulto**. Al niño todo le viene de fuera, de la madre —tesoro de los significantes— de donde el niño o la niña va a recibir esa palabra para poder tomarla después. Si durante los primeros meses no hay intercambio con la madre (o la persona que realice su función) el niño no se desarrollará normalmente. Si un niño no es amado, no puede amar, si un niño no es hablado no hablará. En estos primeros tiempos existe una relación de **dependencia absoluta** y es a través de esta dependencia como va a ser posible la integración del sujeto a un

EL MUNDO INFANTIL

sistema lingüístico que ordene el mundo, sentido tan caótico por el bebé.

Aproximadamente hacia los seis meses declina el período de lactancia y se inicia el destete. Esta experiencia no es ahorrada a ningún niño que más tarde o más temprano tiene que pasar por ella. Y esto no ocurre sólo con el llamado **complejo del destete**: todos los niños tienen que pasar por determinados conflictos que son necesarios para su crecimiento.

Paralelamente, a la terminación del destete entra en juego los que J. Lacan —psicoanalista francés— denominó **estadio del espejo**. El niño no habla, no camina. Es todavía un bebé. Cualquiera puede observar qué sucede cuando un adulto coloca al bebé frente al espejo y le dice "ese eres tú". Se produce en el niño un sentimiento de júbilo, se ríe. **La sola visión de la forma total del cuerpo humano brinda al bebé un dominio imaginario de su propio cuerpo anticipándose al dominio real sobre él mismo**. Nacemos prematuros y muchas de nuestras funciones como hablar o andar no se establecen hasta los dos años.

Hasta el primer año, el niño no tiene conciencia de su propio cuerpo como hemos visto la adquiere a través de la relación con los adultos, generalmente, los padres.

Cerca del año comienzan a decir las primeras palabras y dan sus primeros pasos con lo que las posibilidades de investigación y exploración de todo cuanto le rodea se amplían.

A partir de los dos años

El niño, la niña ya camina, habla y controla sus esfínteres ¡toda una conquista!

En esta época **fluctúa entre la sobredependencia y la independencia**. Son espontáneos. Adquieren un **creciente dominio del lenguaje**. Utilizan frases cada vez más complejas. Se amplía su vocabulario.

Otro de los fenómenos que podemos observar es que acompañan palabras y actos. Esto es importante tenerlo en cuenta a la hora de enseñarles. Pongamos un ejemplo si estamos tratando de que coman solos a la vez que les decimos "coge la cuchara con la mano y llevatela a

la boca" le cogemos su brazo y le dirigimos el movimiento del mismo. Siguiendo con el lenguaje, en los niños de estas edades predomina la "**omnipotencia del signifiante**", es decir, piensan que por el hecho de nombrar algo o llamar a alguien aparecerá o vendrá en ese mismo instante.

Son imaginativos y de gran intuición. Dan cuenta en pocas palabras de lo que pasa a su alrededor.

Otra característica de esta edad es que se dirigen a los objetos inanimados (muñecos, sillas...), como si fueran seres vivientes. También por esta época es frecuente observar un **período de oposición sistemática o tiempo del no**. A casi todo dicen ¡no! Esto es muy importante pues **significa el inicio en la expresión de su propio criterio**. Es una forma de autoafirmación. (Así hay que entenderlo si no queremos crear un conflicto dándole otro sentido). Desde nuestra mirada de adultos muchas veces minimizamos la importancia de sus cosas. Algo que para nosotros es insignificante para ellos puede ser algo de suma importancia. **Su realidad es distinta a la del adulto**. Tienen que crecer y en sus juegos está presente el deseo de "ser mayor".

Hacia los tres años **su capacidad de pensar adquiere gran intensidad** y es bastante común verles sumidos en sus pensamientos.

Experimentan sentimientos más intensos que los de los adultos. Ya sean de amor, de admiración como de oposición y odio.

En estos primeros años también tiene lugar el **inicio de la identificación de su papel sexual**. El hombre es un ser sexual desde el nacimiento, pero la sexualidad en los seres humanos, su posición masculina o femenina no vienen dada por la biología. No nacemos hombres o mujer, nos hacemos.

Los niños son capaces de la mayoría de las funciones psíquicas de la vida erótica: sentimientos de ternura, celos..., pero no será hasta la llegada de la pubertad cuando la puedan ejercer plenamente.

Las actividades hacia los otros se forjan en estos años. **El crecimiento psíquico del niño es influido poderosamente y permanentemente por sus padres**.

Por último, quisiera añadir que además de las características que hemos enumerado, los niños pasan por dos momentos fundamentales en la diferenciación de su aparato psíquico: el complejo de intrusión o celos y el complejo de castración. Pero eso ya es otro artículo.

CARMEN MONEDERO PEREZ
Psicoanalista

LA HIGIENE EN PERROS Y GATOS

Una de las consultas más frecuentes que hacen los dueños de Perros y Gatos es ¿cuántas veces se puede bañar a mi perro?, ¿con qué tipo de champú he de hacerlo?, ¿los gatos se bañan? Pues bien, en este breve artículo voy a intentar aclarar todos estos puntos que, por otra parte, creo importantes ya que nos pueden evitar lesiones de tipo dermatológicas.

La piel tiene importancia desde el punto de vista defensivo ya que protege frente a cualquier agresión de tipo externa sea microbiológica, química o física. A la vez, es "reservorio" de grasas, vitaminas, minerales, etc.

El crecimiento capilar es cíclico constando de un período de crecimiento y un período de descanso, entre ellos, uno de transición.

La muda tiene lugar 2 veces al año, en Primavera y Otoño. Esta muda se realiza más fácilmente cuando está en fase de descanso, ya que el pelo no está sujeto tan firmemente.

En los perros se realiza en forma de "mosaico" así ninguna parte del cuerpo queda en ningún momento totalmente desprovisto de pelo.

En la higiene del perro, tanto el defecto como el exceso, son contraproducentes, así un exceso de baños producirá una pérdida de aceites y grasas naturales, también aumentaremos el riesgo de enfriamientos y la piel estará muy reseca; el defecto aumentará el riesgo de infecciones, parásitos y malos olores.

El número de baños es variable según la raza y las necesidades individuales, también dependerá de la época del año (con más frecuencia en verano). Lo que sí recomendamos es el uso de champús preparados especialmente para perros (con Lanolina). Para el baño hemos de conocer:

— Que en razas de pelo largo es necesario eliminar pelos del canal auricular que producen irritación.

— Colocar algodones en las orejas para evitar la entrada de agua y jabón.

— Eliminar los enredos antes del baño (después es difícil de quitarlos).



— Los baños secos (necesarios en cachorros antes de la vacunación) dan buenos resultados si se acompañan de un buen cepillado.

— Proteger al animal de cualquier corriente hasta que esté seco.

En cuanto a los gatos, además de ser toda una experiencia si no se le ha acostumbrado de pequeño, éstos no hace falta bañarlos con tanta frecuencia ya que son animales muy limpios.

Lo que sí es necesario es un peinado y cepillado, para eliminar pelos muertos, evitar enredos y detectar la presencia de parásitos externos.

Los gatos pueden ser de pelo corto (tipo siamés) a éstos conviene usar cepillos suaves y de cerdas cortas, o gatos de pelo largo (tipo Persa), se necesitan peines metálicos de diferentes tamaños y cepillos de cerdas naturales.

He de comentar un problema bastante frecuente en los gatos y que se llama la "cola de semental", es un exceso de grasa y cerumen en la base de la cola que,

a veces, produce pérdida de pelo, pese a su nombre se da en ambos sexos y se puede solucionar con una buena higiene en esa zona. Lavados periódicos con agua y jabón o alcohol previenen el problema.

Por último, comentar las causas más frecuentes de pérdida de pelo en gatos y perros, las cuales pueden ser de tipo primario o reflejo de otras dolencias.

— El confinamiento dentro de la casa significa menos exposición a la luz solar, la cual es el factor que mayor importancia tiene en cuanto al cambio de pelo. Por lo tanto, los perros que están muchas horas en casa (cosa normal por otra parte en la ciudad) mudan el pelo casi continuamente.

— Una humedad baja produce un manto seco con pérdida de pelo.

— Situaciones de stress como el parto y amamantamiento conducen a una pérdida de pelo, sobre todo, en costados y patas.

— Un desequilibrio dietético como una alimentación a base de restos de mesa o con alimentos no equilibrados nos dará pérdida de pelo además de otros problemas como obesidad o adelgazamiento.

— Desequilibrios hormonales.

— Alergias de todo tipo.

— Parásitos externos, hongos, infecciones.

La terapia para todas estas situaciones dependerá del correspondiente diagnóstico veterinario.

Una estrecha colaboración propietario-Veterinario es el mejor sistema para determinar las soluciones a problemas de pérdida de pelo.

CRISTINA MARGARIDA
JOSE IGNACIO MARTINEZ
Veterinarios

DE MADRID AL CIELO

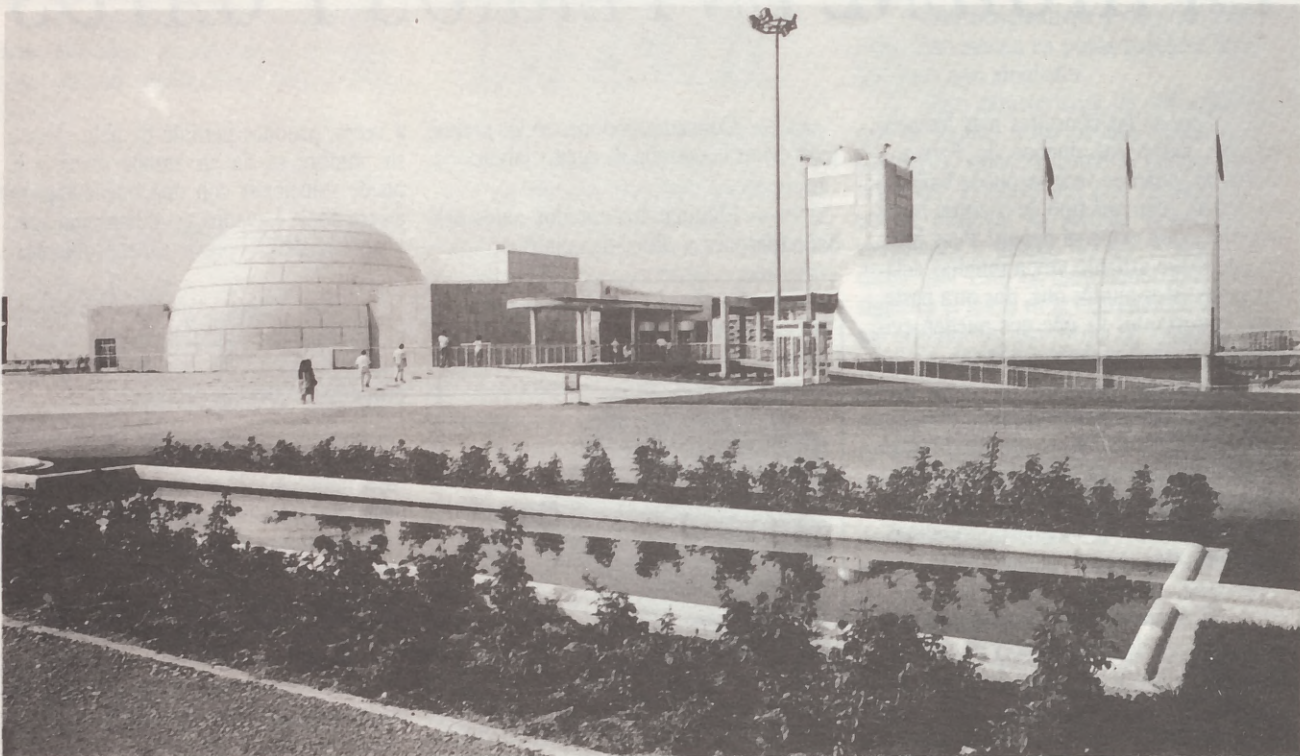

Planetario



EL PLANETARIO DE MADRID

El edificio del Planetario de Madrid se alza en el Parque Tierno Galván, construido este último en los terrenos ferroviarios que rodeaban la antigua estación de Delicias.

Proyectado por Salvador Pérez Arroyo, el edificio ha sido concebido con la idea de construir un mirador hacia la ciudad, como una atalaya desde la que sea posible percibir Madrid y sus entornos, inmediatos y lejanos.

Los espacios interiores no se diferencian de los exteriores tanto en sus acabados como en sus materiales; todo el conjunto utiliza productos industriales. Las soluciones de diseño y los equipos acristalados definen unos volúmenes y plantas concebidos como figuras geométricas simples, incompletas. El Planetario de Madrid está dotado de un proyector de Carl Zeiss Jena, que incorpora los últimos avances conseguidos por esta compañía.

Planetarios de este tipo han sido utilizados en el entrenamiento de astronautas para viajes espaciales. Este Plane-



tario proyecta alrededor de nueve mil estrellas, aproximadamente hasta la sexta magnitud, con una gran precisión y una excelente calidad de proyección permitiendo la representación del cielo desde cualquier punto de la Tierra, en el pasado o en el futuro con un rango de varios miles de años.

Completan la instalación numerosos proyectores especiales para el sistema solar, Júpiter y sus satélites, estrellas dobles, galaxias, etc., junto con 48 proyectores de diapositivas, que llenan de imágenes la espectacular cúpula de 17,5 m. de

diámetro y una capacidad de 250 asientos, desde donde el espectador puede reconocer nuestro entorno más inmediato, profundizar en los recientes descubrimientos y contemplar las nuevas imágenes que nos brindan las misiones espaciales.

Cuenta además el edificio del Planetario con la torre del observatorio, con una altura de 28 m. donde se sitúa una cúpula de 3 m. de diámetro. En su interior se encuentran un telescopio Refractor Coude con unas excelentes cualidades para la astrofotografía, utilizándose algunas de las fotos obtenidas en los programas del Planetario.

Por todo ello el Planetario es un lugar ideal para la enseñanza de la Astronomía. El viejo tópico "de Madrid al cielo" tan real ya a fuerza de su largo uso, consigue una justificación más desde la puesta en marcha del Planetario, que en su gran cúpula ha puesto al alcance de los madrileños la magia de la noche estrellada en cualquier lugar y en cualquier época.

IOSU DE ALBATROS

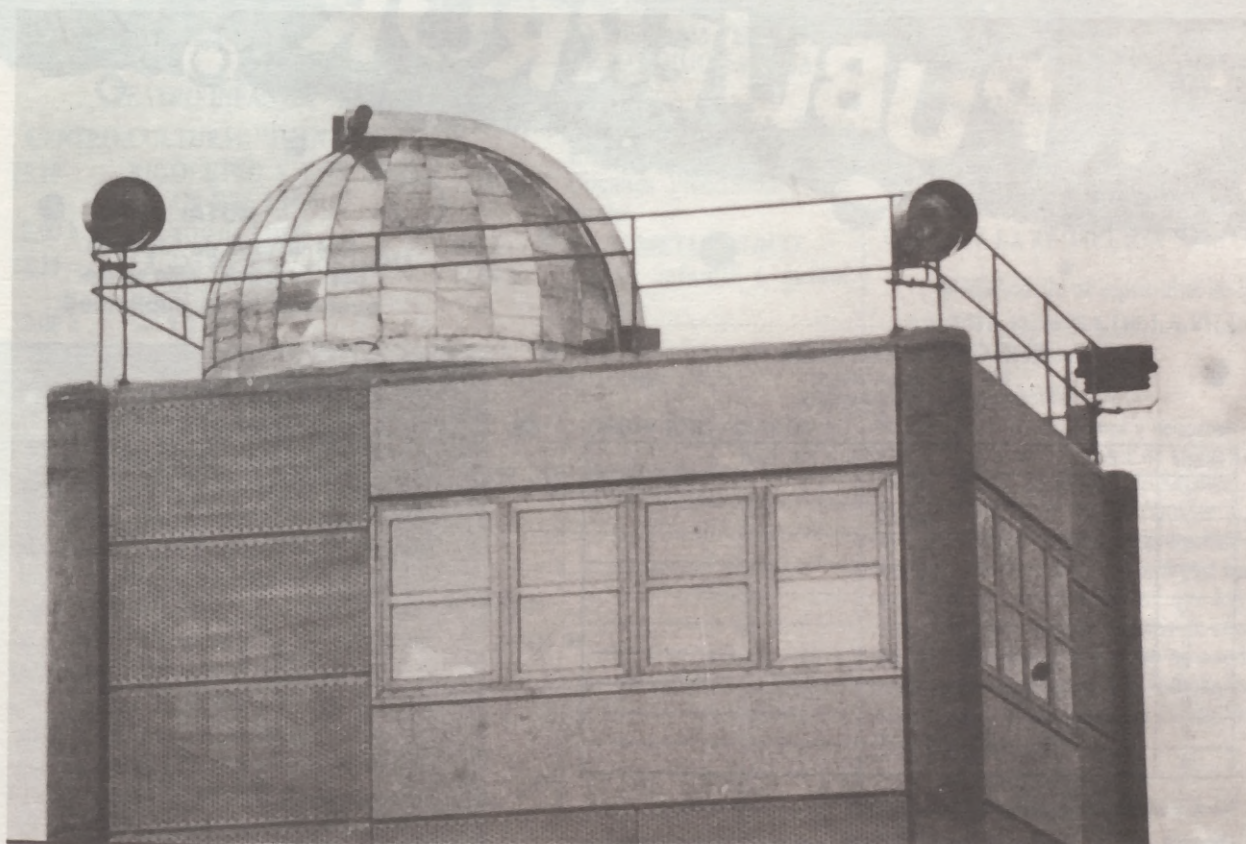

Cúpula del Telescopio, situada en la cima de la Torre.

**JUEGUE
CON
NOSOTROS**

**MAS PREMIOS. CONOZCALOS
AHORA. ADEMAS.
UNA BATERIA DE AUTOMOVIL
DE 45 AMPERIOS**

**GANE DESDE 25.000
HASTA 100.000 PTAS.**

NUMERO DE LA REVISTA

EN COMBINACION CON LOS CUATRO ULTIMOS NUMEROS DE LA LOTERIA NACIONAL DEL DIA 28 DE OCTUBRE DE 1989. EL NUMERO PARA EL SORTEO ES EL INFERIOR DE LA PORTADA.

¡SUERTE!

USTED YA SABE QUE, si el número que aparece en la portada coincide con los cuatro últimos números de la Lotería Nacional del día 28 de octubre, ha sido usted agraciado con 25 bonos de 1.000 ptas., que podrá utilizar como y cuando quiera en los distintos establecimientos que ofrecen su colaboración a esta revista con su publicidad. USTED YA CONOCE nuestro juego Errores Dehesa, con el que obtiene otras veinticinco mil ptas. en bonos, si previamente su revista fue premiada con la Lotería Nacional, lo que hemos venido anunciando en todas nuestras publicaciones anteriores. Pero si aún alberga alguna duda, llame al 450 30 30, y le informaremos gustosos.

PERO ES QUE ADEMAS el agraciado con el número de la suerte obtendrá un premio adicional de una batería Femsá por atención de INTERAUTO con domicilio en Los Vascos, 16, que será entregada en el domicilio de DEHESA DE LA VILLA, C/. Armenteros, 27.

**EL
PUBLIERROR**

NOTA:

Los errores de "Juegue con nosotros" sólo se encuentran en la publicidad.

**ERRORES DEHESA
DEHESA DE LA VILLA
INFORMACION MENSUAL**

Redacción y administración: Armenteros, 27 - Tel. 450 30 30 - 28039 MADRID

ERROR	PAG.	CONCEPTO
1		
2		
3		
4		
5		
6		
7		
8		
9		
10		

Nombre _____ Apellidos _____

Dirección _____ Localidad _____

Teléf. _____ N.º de orden para el sorteo _____

EL DE LA PORTADA

ULTIMA HORA

El n.º 55.762 ha sido el agraciado en la LOTERIA NACIONAL DEL DIA 30 de SEPTIEMBRE de 1989. Puede ser el suyo. Revise al pie de su ejemplar de "Dehesa de la Villa" del pasado mes de mayo y si dicho número corresponde con las cuatro últimas cifras del anteriormente citado, ha sido usted premiado con 25.000 pesetas en bonos para comprar en cualquier establecimiento de los que aparecían anunciados en dicha revista.

Además, es usted propietario de una batería de 45 AMP., obsequio de INTERAUTO, Distribuidora Internacional de Automoción, S. A., con domicilio en Los Vascos, 16.

Llame al 450 30 30 y le informaremos.

X JUEGOS DEPORTIVOS MUNICIPALES 89/90

Organiza por el Instituto Municipal de Deportes, en colaboración con la Junta Municipal de Moncloa, los juegos deportivos cumplen su década de existencia manteniendo los mismos objetivos de su creación: ofrecer la posibilidad a los madrileños de hacer deporte de forma sencilla y sin complicaciones, en el marco de unas competiciones en las que lo más importante es la participación y la deportividad.

En la presente edición el IMD realiza también una convocatoria especial a los centros escolares, respondiendo a la política marcada por el Consejo Superior de Deportes de realizar una promoción permanente de la práctica deportiva entre los niños y jóvenes escolares, conscientes de la importancia que tiene la actividad

deportiva en el desarrollo y educación de este colectivo.

Categorías
BENJAMIN Nacidos en 1980 y 1981
ALEVIN Nacidos en 1978 y 1979
INFANTIL Nacidos en 1976 y 1977
CADETE Nacidos en 1974 y 1975
JUVENIL Nacidos en 1972 y 1973
SENIOR Nacidos en 1971 y anteriores

Deportes
AJEDREZ GINMASIA RITMICA
ATLETISMO JUDO
BALONCESTO KARATE
BALONMANO NATACION
CROS PESCA
FUTBOL VOLIBOL
FUTBOL-SALA

Plazo de inscripción
 Del 21 de septiembre al 11 de octubre.

Cuotas de inscripción
 Categorías Benjamín, Alevín e infantil: 275 ptas.
 Categorías Cadete, Juvenil y Senior: 450 pesetas.

Comienzo competición 4 y 5 de noviembre
DONDE INFORMARSE

Si estás decidido o decidida a hacer deporte con nosotros y deseas más información dirígete a la Oficina de Deportes que le corresponda a tu distrito:

MONCLOA P.M. Dehesa de la Villa.
 Sto. Angel de la Guarda,
 s/n Tel. 450 73 44

(Viene de la pág. 7)

19.11 **LA CABRITA DULCINEA**
 12,00 h. Okapino Trapisonda

29.12 **MOMO (Michael Ende)**
 12,00 h. El Carro de Tespis

TEATRO INFANTIL

CENTRO CULTURAL "JUAN GRIS"
15.10 **RIGOLETTO Y LOS TRES PELOS DEL DIABLO**
 12,00 h. El Carro de Tespis

12.11 **LA INCREIBLE HISTORIA DE VULCANO**
 12,00 h. Sol y Tierra

10.12 **ULISES EN EL TITIRI-MUNDO**
 12,00 h. Taormina

JUNTA MUNICIPAL DE MONCLOA
29.10 **LA HISTORIA VERDADERA DE CAPERUCITA ROJA**
 12,00 h. Pin y Pon

26.11 **EL PRINCIPITO (A. Saint-Exupery)**
 12,00 h. Circuitos Producciones Culturales

24.12 **EL COMETA MAGICO**
 12,00 h. Teatro infantil y guiñol "Chispa"

Asociación de Vecinos:

HOJA DE INSCRIPCION DE SOCIO

D./a. _____
 con domicilio en C/., _____
 N.º ____ Escl. ____ Piso ____ Puerta ____
 Tfno. _____ C. P. _____
 Madrid ____ de _____ de 1989

FIRMA

NOTA.- Por favor, letra clara, especialmente en la dirección; gracias.

DEPORTES

CAMPEONATO DE FUTBOL SENIOR SANTO ANGEL DISTRITO DE MONCLOA

Fecha inicio Torneo: 4 noviembre
 Para inscripción hasta 20 octubre
 Para información e inscripción:
 Bernabé teléf.: 459 19 15 o
 Bar Marina teléf.: 450 30 44
 de 18 a 21 horas

CARTAS A LA REDACCION

Madrid, 26 de septiembre de 1989
**REVISTA DEHESA DE LA VILLA
 MADRID**

Muy señores míos:

Como asíduo lector de su revista y siendo vecino del barrio de Saconia, me gustaría que en la misma figurase algún artículo dirigido a los jóvenes haciéndoles ver que el barrio donde vivimos está hecho una pena por las "pintadas" que hay en casi todas las paredes, puertas de comercios, escaleras, etc. y que eso no conduce a nada sino a ensuciar más todavía nuestro entorno. Estamos hartos de ver "mueles, grupo siete, etc."

Aprovecho para enviarles un saludo.

Fdo. José Mª Redondo San Juan

Sopa de letras

1	2	3	4	5	6	7	8	9	10	11	12	13	14		
1	S	D	O	M	X	O	R	O	M	L	A	D	J	I	
2	E	V	I	T	A	Y	I	R	S	Z	R	T	M	L	
3	T	D	A	I	J	E	M	T	R	V	C	B	A	D	
4	N	M	Z	L	V	R	O	O	D	O	I	D	G	T	
5	E	M	U	P	D	R	Z	A	Y	Z	L	T	E	V	
6	U	V	A	L	D	E	R	R	O	M	A	N	I	K	
7	F	Y	G	O	D	D	E	S	T	I	D	Q	A	N	E
8	A	L	A	L	A	L	P	A	R	I	J	V	I	T	
9	Z	D	A	S	R	A	D	J	N	I	T	A	C	O	
10	I	V	Q	A	Y	V	I	O	J	G	M	E	R	D	
11	U	D	T	J	M	J	L	N	D	O	I	T	A	V	
12	G	A	O	V	I	L	L	A	A	M	I	L	K	R	
13	A	D	S	E	N	A	R	A	V	E	D	L	A	V	P
14	J	U	T	R	O	I	Y	A	S	K	N	M	U	I	

Busca 13 calles de nuestros barrios, seis empiezan con V y siete empiezan con A

LOS 9 ERRORES



Busca los nueve errores

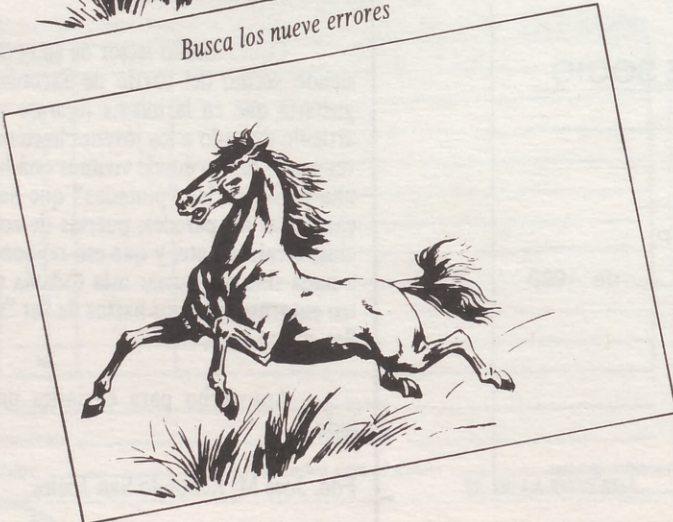

SOLUCIONES

14	X	V	I	Z	Y	D	S	X	O	T	S	R	N	O				
13	A	C	S	E	N	A	R	A	V	E	D	L	A	V	P			
12	G	B	M	V	I	L	L	A	A	M	I	L	K	R	O			
11	U	A	E	D	T	J	H	N	D	O	I	T	A	V	L			
10	I	V	Q	A	Y	V	I	O	J	G	M	E	R	D	D			
9	L	C	A	H	I	A	V	J	N	N	R	A	V	C	L			
8	A	#	A	L	C	L	I	A	V	L	T	V	I	D	D			
7	F	T	Q	D	D	E	S	T	I	D	Q	A	N	E	J			
6	U	V	A	L	D	E	R	R	O	M	A	N	I	K	O			
5	E	L	U	T	J	M	J	L	N	D	O	I	T	A	M			
4	N	X	Z	L	V	R	O	O	D	O	I	D	G	T	A			
3	T	L	N	I	M	E	D	V	R	A	C	S	A	K	X			
2	E	V	I	T	A	Y	I	R	S	Z	R	T	M	L	E			
1	S	B	A	D	S	E	N	A	R	A	V	E	D	L	A	O	N	Y
1	2	3	4	5	6	7	8	9	10	11	12	13	14					



EXCLUSIVAS
Mota S.A

25 años después

C.I.F. A-78/215324
Calle CANILLAS, 20
Teléfs. 411 53 11 - 262 62 99
Telex: 41874 ATOMR E
28002 MADRID
DELEGACION: General Ricardos, 238
Teléfono 461 07 49 28025 MADRID

PROVEEDORES HABITUALES DE EMPRESAS
CONSTRUCTORAS. MAS DE 500 MODELOS DE BUZONES DE
TODO TIPO.
AMPLIA GAMA DE MODELOS PROPIOS Y LOS YA CONOCIDOS.



Y **MERCURE**

UN MILLON LARGO DE VIVIENDAS INSTALADAS NOS AVALAN.
ROTULACION, PAPELERAS, FELPUDOS, REJILLAS Y
CUALQUIER IDEA SUGERIDA, PARA LA DECORACION DE
PISOS, OFICINAS, LOCALES COMERCIALES E INDUSTRIAS.

Disponemos del buzón ideal adaptado a su edificio.
Servimos a Comunidades de Propietarios y Particulares en nuestros
establecimientos de C/. Canillas 20 - teléf.: 262 62 99 y General
Ricardos, 238 - teléf.: 461 07 49.
Solicite nuestro extenso catálogo.



BUZONES
PAPELERAS
ROTULOS
CAJAS FUERTES
ARCHIVADORES
BOTIQUINES
TABLONES DE ANUNCIOS
CAJAS DE HERRAMIENTAS
FELPUDOS
LUMINOSOS

ECONOMICOS - PRACTICOS - DECORATIVOS Y SEGUROS

CLINICA DENTAL

TELEFONO 373 72 33 - AVDA. JUAN ANDRES, 58, Bajo Izq.

**Rehabilitaciones Integrales - Odontopediatría (Niños) - Endodoncias - Prótesis Fijas,
Removibles e Inmediatas - Empastes - Cirugías - Periodoncia (Tratamiento de encías)
Radiografías**

CONSULTAS SIN COSTO

HORARIO: LUNES a VIERNES: Mañanas de 10 a 14 horas. Tardes de 16 a 21 horas
SABADOS: Mañanas de 10 a 14 horas.

REPUESTOS VILLAAMIL

SEAT RENAULT CITROËN TALBOT

RECAMBIOS • ACCESORIOS • NEUMATICOS
MATERIAL ELECTRICO

Villaamil, 31
28039 MADRID

Telfs.: 442 34 40
442 34 48
442 92 73

LAVISOM
ELECTRONICA

**SERVICIO
TECNICO**

SONIDO TELEVISION VIDEO

Panasonic/Technics

Lorenzana, 15 - TELS. 459 94 02-450 69 00 - 28039-MADRID

BISTROT SACONIA

CAFETERIA - BAR - RESTAURANTE

Avda. de Antonio Machado, 45. Frente al Centro Comercial "DEHESA DE LA VILLA". Tfno.: 373 30 31.

BAJO LA DIRECCION DE PACO.

COCINA REGIONAL CASERA.

SORPRENDENTE CUBIERTO A PRECIOS ECONOMICOS

DIARIAMENTE:

DOS PLATOS VARIADOS, POSTRE O CAFE, PAN Y VINO

SIENTASE COMO EN CASA

En breve: AMPLIA CARTA PARA TODOS LOS GUSTOS Y ECONOMIAS
si no dispone de tiempo, pida previamente hora y sea puntual
¡BIENVENIDOS A **BISTROT SACONIA!**, su otra casa

EN NUESTRA ZONA



QUE PONE A NUESTRA DISPOSICION

- SERVICIO INTEGRAL DE TALLER
- AGENTE DE SEGUROS
- SERVICIO DE CHAPA Y PINTURA
- EL MEJOR SERVICIO POST-VENTA

Y EN EL RASTRILLO DE TETUAN
NUEVO SERVICIO OFICIAL



AUTOMOVILES MO-RO

Y ADEMAS

TODA CLASE DE VEHICULOS DE
OCASION, TOTALMENTE
REVISADOS Y GARANTIZADOS
POR NUESTRO SERVICIO
TECNICO.

**PARA CUALQUIER TIPO DE CONSULTA, LLAMENOS ESTAREMOS A
SU ENTERA DISPOSICION (INCLUSO EN SU PROPIO DOMICILIO)**

MARQUES DE VIANA, 71

TELEF. 571 72 11

571 72 78

ABIERTO

DOMINGOS

(mañanas)