

EJEMPLAR GRATUITO

DEHESA *de la* VILLA

Informativo MENSUAL

OCTUBRE

AÑO VI. NUMERO 55

EL PELIGRO DEL ABANDONO EL PUBLIERRO 09813

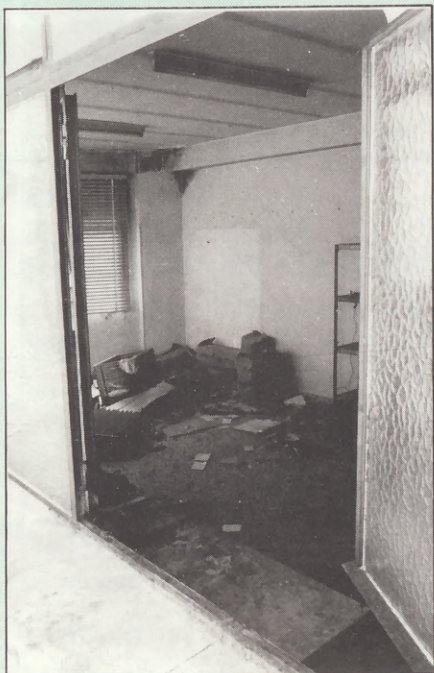

Ayuntamiento de Madrid

TODO EN
ROTULACION
Y PUBLICIDAD

PUBLIDEHS - ROTULOS, S.L.
PUBLICIDAD Y ROTULACION

ADHESIVOS
ROTULOS
SEÑALES

Y

DEHESA *de la* VILLA

Informativo MENSUAL

**TIENEN EL GUSTO DE COMUNICAR A
VDS. SU CAMBIO DE DOMICILIO**

NUESTRO NUEVO DOMICILIO:
C/ CASTILLEJOS, 6
TEL.: 450 45 93 - FAX: 450 48 25

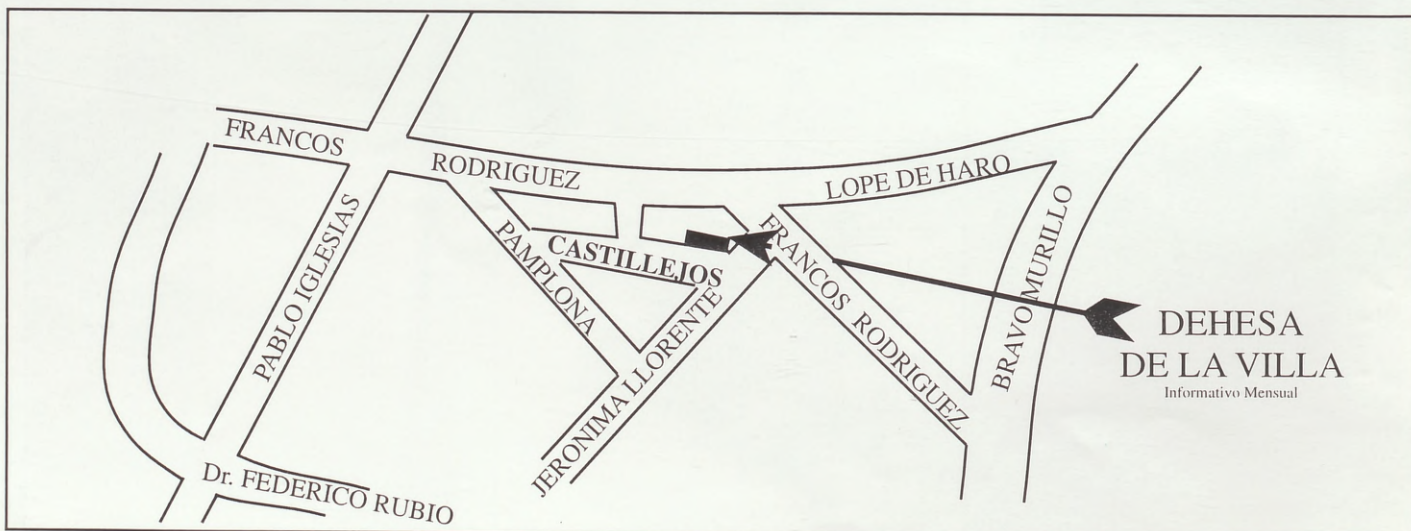

Ayuntamiento de Madrid

EN PO
El peli
HABI
Por fir
SEND
La Vig
FEDE
Preven
C. C. J
REPO
El Jaz
OCTU

AÑO VI
 NUMERO 55 OCTUBRE 1993
 Director:
 Manuel Ruíz Cerezo
 Secretaria Redacción
 M. Carmen Moreno
 Cultura:
 M^o Teresa Márquez / Luis G. Peña
 Asociaciones:
 Celia Baños
 Mundo Animal:
 Cristina Margarida / J. Ignacio
 Martínez
 Astrología:
 Helia Ramos
 Deportes
 A.P. Corresponsal / Ruíz C.
 Fotos
 Alberto Ferreras
 Distribución: J.Luis Tavira
 Fotocomposicion e Impresión
 GRAFIPRESS, S.L.
 Edita:
 PUBLIDEHS - ROTULOS, S.L.
 Publicidad y Rotulación
 C/ Castillejos, 6
 Telf.450 45 93 - Fax: 450 48 25
 DEHESA DE LA VILLA
 no comparte necesariamente,
 la opinión de sus colaboradores
 DISTRIBUCION GRATUITA
 Depósito Legal: M-25151 - 1988

EN PORTADA

EL PELIGRO DEL ABANDONO

No es posible que aún hoy, sigamos teniendo al lado de nuestras viviendas, en nuestros barrios y edificios ruinosos o en vías de estarlo y que están siendo "habitados" por gentes de diversa condición que los utilizan como refugio tranquilo donde poder consumir un poco más de sus vidas en medio de la droga. Tal es el caso de la antigua fábrica de pan situada en la entrañable calle de Villaamil, justo en la esquina con Pedro Tezano.

Un edificio inmenso, sólido, perfectamente rehabilitable en, por ejemplo centro cultural, biblioteca pública o cualquier otro lugar donde se aglutine a las gentes de un barrio veterano que resistió los embistes de una guerra civil y que ahora, esas mismas y otra gentes están atemorizadas porque los "habitantes" de ese edificio saltan a sus viviendas por los tejados; pero sobre todo por algo que les mantiene en vilo día y noche: aún hoy, siguen existiendo en su interior dos grandes depósitos de combustible llenos hasta su mitad, que podrían hacer saltar por los aires a todas la manzana.

No es criticable el ya famoso espíritu de la "OKUPACION" porque en sus bases está el asentarse pacíficamente en lugares deshabitados haciéndolos, en la medida de lo posible, aptos para vivir en su interior y, en muchos casos, intentando integrarse en la comunidad de que de buena o mala gana les rodea. Pero cuando se rompe el lema del "okupa" auténtico y se pasa a "ocupar" (en el otro sentido de la palabras) las viviendas ajenas para buscar algo que sea canjeable por las sustancias que poco a poco matan a un número cada vez más alto de jóvenes y no tan jóvenes, los primeros perjudicados son los sufridos inquilinos y, con el paso del tiempo, los últimos con toda seguridad (desgraciadamente para todos) quienes las consumen.

SUMARIO

	Pág		Pág.
EN PORTADA		SALUD	
El peligro del abandono		La Gripe	10
HABLAN LAS ASOCIACIONES		MUNDO ANIMAL	
Por fin llegó	4	Sabía usted que...	19
SENDERISMO		ATRAPADOS EN EL TIEMPO	
La Vigüela y la Vereda	5	Evolución de los mapas Meteorológicos	20
FEDERACION DE USUARIOS CONSUMIDORES		ASTROLOGIA	21
Prevención de incendios: tarea de todos	6	RELATO	
C. C. Julio Cortazar	7	Charoles el Betunero	22/23
REPORTAJE		DEPORTES	24/25/26
El Jazz en Madrid	8/9		

El Presidente de al A. V. BARRIO UNIDO DE VALDEZARZA, D. ANTONIO DE COS nos envía la siguiente información que publicamos literalmente.

POR FIN LLEGO...

Una vez más nos ponemos en contacto con ustedes a través de la revista Dehesa de la Villa para ponerles al corriente de lo acaecido en la concentración del pasado día 14 de Septiembre.

Y no tenemos más remedio que decirle a todo aquel vecino que no acudió a la concentración que con su postura NO favoreció el objetivo que pretendíamos conseguir, puesto que a todas las familias del barrio les afectaba ¿quien no estaba interesado en tener un Centro de Salud a la puerta de su casa o un Centro de la 3ª Edad o el ya más que famoso aparcamiento en el Solar de Azuaga?

El esfuerzo fue mínimo para los que asistieron, andar el que más 300 m., los que menos 20 ó 25 m. y permanecer en la zona poco más de media hora. La temperatura era idónea, la hora aún de día, no había amenaza de lluvia, en fin no había ningún pretexto para no asistir.

Algunos comerciantes sí hicieron acto de presencia, lo que agradecemos, así como a aquellos vecinos que también asistieron.

No estamos de acuerdo con la decisión del Sr. Delgado

del Gobierno con su mandato en la autorización que nos recortó, allá él, pero lo que no se puede es discriminar a ciertos vecinos. La democracia es, Sr. Delegado del Gobierno, igual para todos, sin crear diferencias.

El Sr. Concejel del distrito leyó las últimas noticias que tenía y que llegaron a su poder el mismo día de la concentración que fueron bien recibidas y que nosotros 24 horas después pudimos comprobar que eran ciertas.

Por lo tanto, los antiguos Promotores de la Colonia de Valdezarza ya no tienen ninguna propiedad de suelo en dicha zona y el Ayuntamiento de Madrid es dueño del solar de Azuaga, por expropiación, así como de

las zonas verdes que por cesión obligatoria los antiguos promotores debían haber cedido hace muchos años.

Ya lo que queda de momento, por hacer es el trámite del registro de la Propiedad.

Nuestra lucha irá ahora encaminada primero con Insalud para conseguir el necesario Centro de Salud. Ya hemos tenido una entrevista con el Director Gerente del Area 6 Doctor Olmedo, de Insalud, el pasado 20 de Septiembre.

Posiblemente necesitemos las firmas de apoyo de todo el barrio y poder presionar para acelerar al máximo el empuje de las obras.

Con la misma ilusión presionaremos para que el aparcamiento sea lo más rápido posible una realidad.



LA VIGÜELA Y LA VEREDA

A los "afortunados" que nos ha tocado vivir en una gran urbe, presumimos de tener a nuestro alcance (al menos físicamente) de todo, pero nos falta lo más importante, poder disfrutar a diario de la Naturaleza Viva que es patrimonio de todos.

De esa carencia surge con gran ímpetu el maravilloso deporte del senderismo o andar por el campo, cada día festivo es más normal ver a familias y amigos de la gran ciudad con su mochila y su báculo, dispuestos a descubrir las bellezas que nos puede ofrecer el campo.

Este deporte se está extendiendo a pasos agigantados en todo el mundo, de hecho se pueden conseguir mapas que sirven de orientación para posibles rutas a seguir de caminos y senderos. Estos suelen conducirte a parajes maravillosos como nacimientos de ríos, grutas o pequeños pueblos semiaislados.

Mi entusiasmo por este deporte surgió de una interesantísima charla sobre el tema con un amigo de mis hijos que lo viene practicando desde hace años. Nos trajo varias rutas y como meta dos preciosos pueblos de la provincia de Guadalajara (La

Vigüela y La Vereda) cuyo único acceso es una pista forestal y un sendero

Como nos considerábamos incapaces de esa proeza que es cubrir la distancia desde Buitrago (57 Km.) entera andando y además practicando el sistema de supervivencia (alimentarse de lo que se encuentra por el campo: saltamontes, lagartos, raíces, etc.) nos indicó en que lugar podríamos dejar el coche para comenzar la marcha.

Así, que provistos de mapa, cantimplora y bocadillos comenzamos esta apasionante aventura que es el deporte del senderismo.

La primera meta, el pueblecito de la Vigüela, cinco casitas en un valle todo rodeado de montañas y sin habitantes tan solo una casa se mantiene en buen estado y puede servir de refugio al caminante.

Al pueblo de La Vereda llegamos al atardecer y nos encontramos con un espectáculo fantástico, el pueblo se encuentra en la falda de una serranía y abajo del cañón que forman dos impresionantes montañas de pizarra, transcurre un río de agua cristalinas.

Lo más impactante era comprobar como La Vereda que ha sido un pueblo abandonado durante un

montón de años, estaba renaciendo de sus propias ruinas. Están rehabilitando sus casas con los mismos materiales de que estuvieron construídas en su día: pizarra y madera, conservando su primitiva arquitectura sin ningún tipo de modificación.

Tuvimos la gran suerte de poder hablar con dos de sus jóvenes habitantes y ellos nos explicaron que esas casas las concedía la Comunidad de Castilla La Mancha, durante un período de diez años a las personas que se comprometían a rehabilitarlas.

La verdad es que me quedé con un montón de preguntas por hacer a esos jóvenes, como ¿ que les había motivado a irse a vivir a un lugar sin luz, sin agua corriente, sin teléfono, sin tiendas, sin nada convencional y enfrentados al arduo trabajo de reconstruir sus casas y a la subsistencia diaria con los medios más primitivos ?, pero...¿ quien era yo ?, tan sólo una ciudadana de asfalto, sin ningún derecho para romper la intimidad de esas personas. Aunque de una forma espontánea y mientras me despedía con la mirada de ese inigualable lugar, contemplando su maravilloso cielo, sus impresionantes montañas, las transparentes aguas de su río, me vino a la memoria una poesía escrita hace casi quinientos años por Fray Luis de León y que contestó a todas mis preguntas:

¡ Que descansada vida
la del que huye del mundanal ruido
y sigue la escondida senda
por donde han ido
los pocos sabios que en el
mundo han sido!

Maite





PREVENCIÓN DE INCENDIOS: TAREA DE TODOS

La FEDERACION DE USUARIOS-CONSUMIDORES INDEPENDIENTES (FUCI), para preservar el medio ambiente, incrementar la calidad de vida de los ciudadanos en relación con él, y para proteger su salud y seguridad como derecho fundamental recogido en la Ley General para la Defensa de los Consumidores-Usuarios, desarrolla una Campaña Nacional en colaboración con el ICONA, cuyo objetivo es evitar los incendios forestales, concienciando a la sociedad de que algunos de sus comportamientos son generadores de riesgo de incendios y que las campañas para combatirlos nos deben implicar a todos.

A través del movimiento social de los Consumidores que representa esta Entidad, se pretende, que la reducción del número de incendios sea un objetivo compartido por el mayor número de ciudadanos, recordando a estos que el impacto ambiental de los incendios forestales es grande, ya que:

DESTRUYEN LA COBERTURA VEGETAL DE LA TIERRA, CONTRIBUYENDO A LA DEFORESTACION.

AUMENTAN LA POSIBILIDAD DE DESERTIFICACION.

- SUPONEN UNA AMENAZA PARA DIVERSAS ESPECIES VEGETALES Y ANIMALES.

- DISMINUYEN LA CAPACIDAD DE LA TIERRA PARA RETENER EL AGUA.

- PROVOCAN CAMBIOS EN EL MICROCLIMA (Sequías, inundaciones, etc.)

Del contenido de la campaña informativa desarrollada por esta Entidad, se extraen unos datos para la reflexión que evidencian la trascendencia de los incendios forestales:

- Del 1 de enero al 1 de agosto de 1.993 se han quemado más de 28 mil hectáreas de monte.

- En los últimos 30 años, el fuego ha arrasado más del 20% de las masas forestales españolas.

- Sólo un 6% de los incendios se debe a causas naturales.

- En 1.991 se quemaron casi 250 mil hectáreas, en 13 mil incendios forestales.

- En 1.992 se produjeron 16 mil incendios, que afectaron a más de 100 hectáreas.

- El fuego recorre cada año el 1% de la superficie forestal española: unas 200 mil hectáreas.

- Los incendios nos cuestan mucho dinero a todos: El perjuicio ambiental de éstos en 1.992 se estimó en más de

28 mil millones de pesetas.

Según ICONA, el 80% de los incendios forestales pueden ser evitados. Se debe a descuidos y negligencias no delictivas de los propios ciudadanos.

Las precauciones generales que se deben tomar para evitar que se queme el monte y que son transmitidas en esta campaña, se recogen en 7 puntos:

- No tirar colillas encendidas o colillas sin apagar.

- Procurar hacer el mínimo uso del fuego en el monte. En caso de encender una hoguera en zonas permitidas, asegurarse de dejarla bien apagada con agua o tierra.

- No encender fuego cuando haya viento apreciable.

- Mantener limpio el monte. Los vidrios y papeles pueden provocar el inicio de un incendio.

- No dejar desperdicios de ningún tipo en el campo. Depositarlos en el lugar adecuado, o llevárselos consigo. Nunca intentar quemarlos.

- No utilizar vehículos de motor fuera de las carreteras o rutas bien señalizadas.

- Consultar antes y pedir permiso a los Servicios Forestales, si es necesario hacer una "QUEMA CONTROLADA" (rastros, por ejemplo)

¿Como actuar en caso de incendio?

Para evitar peligros innecesarios, en esta campaña se recogen una serie de recomendaciones de utilidad práctica:

- Si ve un incendio, avise y pida ayuda inmediatamente a la autoridad más cercana (Guardia Civil, Ayuntamiento, Guardia Forestal,...)

- Si la extensión o intensidad del fuego no es excesiva, intente apagarlo con ramas. Tenga prevista una salida segura.

- No intente atravesar las llamas. Si se ve obligado a ello, protéjase adecuadamente de forma que la mayor parte de su piel esté cubierta, para defenderse del calor radiante.

- Si se ve cercado por el fuego, trate de situarse en el área ya quemada y, si es posible, busque refugio en algún cauce de agua.

- Evite situarse en barrancos, depresiones o puntos que se encuentren ladera arriba.

- Si el fuego se acerca a su casa, impidiendo la huida, cierre puertas, ventanas y persianas. Permanezca dentro, es el lugar más

seguro. Si hay mangueras, déjelas abiertas y dirija los chorros al tejado.

- Si se ve rodeado por el fuego estando en el coche, no conduzca a ciegas entre el humo. Busque un sitio para detenerse donde el suelo esté limpio. Cierre las ventanas y puntos de ventilación. Echese en el suelo del coche y cúbrase con la alfombra.

- En un incendio de extinción, pregunte si es necesaria su ayuda. Nunca participe sin consultar antes.

En la FEDERACION DE USUARIOS-CONSUMIDORES INDEPENDIENTES (FUCI), se puede recibir información preventiva relacionada con los incendios.

- FEDERACION DE
USUARIOS-
CONSUMIDORES
INDEPENDIENTES (FUCI)
-C/ María de Molina, Nº 26
28006 MADRID
- Telf. 564-01-18

CENTRO CULTURAL JULIO CORTAZAR

EXPOSICION DE ARTESANIA DE IBEROAMERICA AFRICA E INDIA DE LA ASOCIACION JUVENIL MADRESELVA

Del 15 al 30 de septiembre se ha celebrado esta exposición con motivos totalmente benéficos en la que había curiosos artículos totalmente artesanos de esos países.

En breve la revista Dehesa de la Villa dedicará una de sus páginas a esta Asociación, por considerarla de sumo interés.

En el mes de Octubre, se abren las puertas del Centro, con un amplio abanico de posibilidades culturales. Las clases de los talleres comenzarán el día 4 y los espectáculos teatrales a partir del viernes 8.

Esperamos poderos ofrecer un calendario completo de las obras, actuaciones y conciertos que van a tener lugar, en el próximo número de la revista.

EL BARRIO ES DE LOS VECINOS

El pasado día 14 de Septiembre, un buen grupo de vecinos nos concentramos para expresar nuestro malestar por la paralización del convenio entre los promotores del barrio de Valdezarza, con respecto al solar de Azuaga y el Ayuntamiento.

Ya, el día 5 de Marzo de 1992, el Jefe de la Sección de Control del Patrimonio del suelo con relación al asunto, informa al Concejal- Presidente de la Junta Municipal del Distrito de Moncloa-Aravaca, Don Luis Molina, que en este mismo mes de marzo se ratificaría en el Consejo de Gerencia de Urbanismo, la cesión de la finca, matriz 8647, del Registro de la Propiedad nº 32. En el citado convenio se acuerda la expropiación de los terrenos calificados de Centro Cívico y Centro de Servicios Sociales, procediendo de inmediato a su inscripción en el Registro de la Propiedad a favor Municipal.

Tuvo que dar lugar a manifestarnos para que el Sr. Concejal comunicase en la concentración la "ansiada firma" ante notario de la Escritura Pública del Solar, así como el pago de 55.198.000.- de Ptas al representante de los promotores el día 2 de Septiembre de 1993

Gracias a la participación de los vecinos que asistieron a la concentración por el solar de Azuaga.

El problema de la Asociación de pensamos que tendríamos que tomar todos conciencia de ello, es la participación mayor y potenciación de nuestra Asociación. Los problemas del barrio no pueden ser defendidos por cuatro personas, siempre las mismas, que de una manera ALTRUISTA participan en todos los consejos, plenos donde se tratan los múltiples problemas del barrio. Las personas se cansan y tienen que ser renovadas.

Nuestra A. V. es de carácter pluralista, neutral, independiente y apartidista. En ella cabemos todos los vecinos del barrio que sientan inquietudes por su progreso. Aspiramos a que el vecindario comprenda lo útil que es su participación, contribuyendo mediante su afiliación, ya que solamente son 900 Ptas. al año, para trabajar activamente en la Asociación..

Por eso, os invitamos a que ejerzáis vuestro derecho y deber como vecino de cooperar y participar en los trabajos para mejorar el BARRIO MUNICIPAL DE VALDEZARZA.

La Asociación de Vecinos necesita crecer y multiplicarse, para resolver todos los problemas que tiene Valdezarza, ya que son muchos, y pocas personas las que trabajamos en ello

JULIAN MARTIN GARCIA
(Vecino)

EL JAZZ EN MADRID

La música de la improvisación



Sobre el escenario es quizá la música de más arte. Por excelencia, pasión de minorías. En esencia, fruto de magníficas improvisaciones de composiciones agotadas. Esto es el jazz.

Una ciudad donde el tiempo es precipitado. Mezcla de seres neutrales integrados en la masa. En esencia, máscara disimulada convertida en metrópoli. Esta es Madrid

El jazz y Madrid. El eterno galán, inmigrante ilegal de EE. UU. Ella siempre seductora, patria del sur de Occidente. Su historia, de amor verdadero, comenzó hace algo más de treinta años y terminó en matrimonio. Hoy están al borde del divorcio.

Los difíciles comienzos de una música de vanguardia en un país autocrático.



El jazz empezó a dejarse oír en Madrid en tiempos de Franco. La etapa política por la que atravesaba España en aquellos instantes no fue favorable para el desarrollo de un nuevo tipo de música plenamente innovadora y con una gran leyenda a sus espaldas.

El local estrella del momento era el Wisky Jazz Club, que en los sesenta ofrecía incluso conciertos de músicos venidos de EE. UU., aspecto sin duda paradójico teniendo en cuenta el hermetismo de nuestro país.

Habría que esperar a los setenta y al fin del régimen franquista, para ver los primeros coqueteos no furtivos del jazz con Madrid. A pesar de la apertura, estos años fueron duros para el jazz. El aficionado veía como su posibilidad de expansión se

ahogaba ante el rock y el pop. Esta penosa relación marcaba y marcaría para siempre lo que es el jazz en Madrid: una pasión de minorías.

Es en los setenta cuando en los Colegios Mayores Universitarios comenzaron sus incursiones en el mundo del jazz. San Juan Evangelista, Pío XII, Nebrija..., son algunos de estos centros. Los músicos eran siempre los mismos: Pedro Iturralde, Vlady Bas, Lou Benet y, en ocasiones especiales, Tete Montoliú.

La tarjeta de presentación del jazz: los Festivales.

Como presentación en sociedad el jazz utilizó los Festivales. Gracias a ellos accedió a grandes audiencias. Particular incidencia tuvieron los Festivales organizados por el Ministerio de Cultura, que llamaban a la activación del jazz en la cotidianidad cultural ciudadana.

Actualmente Madrid cuenta con tres Festivales: el organizado por el Ayuntamiento en mayo, que se hace coincidir con las Fiestas de San Isidro y se celebra en Conde Duque; el de la Comunidad, que se realiza en octubre en el Palacio de los Deportes; y el del Colegio



Mayor San Juan Evangelista.

La década de oro del jazz en Madrid: los ochenta

Con la nueva década nuestro país entró en el circuito de las giras internacionales. Gracias al impulso creador de las nuevas figuras, el jazz resurgió con inusitado vigor. Por todos los puntos nacieron locales que ofrecían conciertos. Es la gran edad de oro, la segunda tras el cierre del Wisky Jazz Club en los setenta. El Café Central, el Café Popular, el Johnny Jazz Club, el Clamores Jazz Club..., son algunos de estos locales que surgen en este momento en la Capital y que todavía hoy siguen en funcionamiento.

El jazz dejó sentir sus efectos en todos los órdenes artísticos, desde la ficción, con obras literarias como la de Antonio Muñoz Molina "El invierno en Lisboa", hasta la imaginería jazzística de Aguilar Moré, el comic de Carles Rubio, el cine, la fotografía... Todo se impregnó de jazz.

A por ellos, que son pocos y están locos.

Pocos son y los locales de

jazz en Madrid. Casi todos han ido cerrando porque la crisis en la que se ha sumido esta música desde hace unos tres o cuatro años se ha hecho insostenible. Por si fuera poco, entre ellos no están nada unidos y a la mínima salta la chispa. A pesar de todo, comparten una afinidad común: son unos enamorados del jazz.

Si hay amores puros donde el dinero no lo es todo, el del jazz con Madrid es uno de ellos. El jazz es un negocio sin ánimo de lucro, y tanto es así, que la mayoría de los locales tienen que cambiar, al menos de vez en cuando, sus actividades y sus planteamientos. Muchos son los que se reconvierten a otros tipos de música para escucharla de fondo, aunque sigan ofreciendo conciertos de jazz de vez en cuando. Algunos, como el Clamores Jazz Club, ofrecen Karaoke. En definitiva, unos y otros buscan alternativas para ganarse la vida sin abandonar definitivamente el jazz.

Donde escuchar jazz en Madrid.

Dentro de Madrid destacan las siguientes salas dedicadas al jazz:

- El Café Central. Plaza del Angel, 10. Abierto desde las 13:00 hasta las 3:00 de la madrugada. Conciertos todos los días de 22:00 a 0:00 de la noche.

- Clamores Jazz Club. Alburquerque, 14. Abierto desde las 18:30 horas hasta las 4:00 de la madrugada. Conciertos los fines de semana a las 23:30 y a la 1:00 de la madrugada.

- Café Popular. Huertas, 22. Abierto desde las 18:00 hasta la madrugada. Conciertos y actuaciones a partir de las 22:00.

- Segundo Jazz. Comandante Zorita, 8. Abierto de 20:00 hasta la madrugada. Actuaciones a partir de las 23:00 de la noche.

El fin del jazz en Madrid, el comienzo de una nueva era.

Parece que todo apunta a la desaparición paulatina del jazz en la Capital. Sólo queda el San Juan Evangelista con sus conciertos de jazz, cada cierto tiempo, para resucitar una música que está más que muerta. Por otra parte, casi ningún empresario del sector musical da esperanzas de que el jazz resucite.

Pero no está todo perdido. Aún estamos a tiempo de dejarnos impregnar de bohemia, de escurrirnos entre las sombras de algún local de jazz, de llenar el espíritu de esta música. Merece la pena. Hagamos temblar el mundo desde el brillo de una trompeta, el tintineo de los platos de una batería y el ronroneo de un contrabajo. El jazz se lo merece.

SONIA RECIO

Una enfermedad que se puede evitar

LA GRIPE

La vacunación anual es la mejor medida preventiva

Desde hace algunos años y por estas fechas viene hablando mucho en los medios de comunicación de la conveniencia vacunarse contra la gripe, una enfermedad que aunque en la mayoría de los casos se presenta de forma benigna, en otros pueden surgir complicaciones graves sobre todo en los llamados grupos de riesgo, entre los que se encuentran las personas mayores de 65 años. Por este motivo hemos considerado interesante hablar de ella.

Texto: Carlos GADEA SEBASTIA

La gripe se considera habitualmente una enfermedad benigna, sin apenas complicaciones cuando afecta a los adolescentes y adultos sanos, pero presenta una especial gravedad cuando afecta a grupos considerados de alto riesgo, como son personas de edad avanzada, enfermos crónicos, etc. En estos casos la gripe constituye una de las causas más importantes de mortalidad,

ocasionando en España alrededor de 3.000 defunciones anuales. Su importancia, también viene motivada por su elevada frecuencia de presentación y por la posibilidad de afección en un corto espacio de tiempo a un alto porcentaje de población, con el consiguiente coste social y económico, que conlleva.

Las epidemias ocurren especialmente durante el otoño-invierno favorecidas por la acumulación de personas en locales cerrados. La vía principal de transmisión es directa, de persona a persona, a través de pequeñas gotas de saliva que expulsan los enfermos al hablar, toser y estornudar.

Existe un período de incubación que suele ser corto, de 24 horas a 3 días. La enfermedad empieza bruscamente con los síntomas típicos como dolor de cabeza intenso, dolores musculares de mayor intensidad en la espalda y en la raíz de los miembros, fiebre elevada y gran postración. Pueden presentarse al mismo tiempo síntomas catarrales como lagrimeo, obstrucción nasal, tos, afonía, etc. La

fiebre suele persistir de 3 a 8 días y puede faltar en personas de edad avanzada.

En la mayoría de los casos se presenta como una enfermedad benigna y el enfermo se recupera en pocos días. Sin embargo, pueden surgir complicaciones que pueden deberse al mismo virus de la gripe o bien de origen bacteriano. La principal complicación es respiratoria como es la neumonía posgripal que aparece en enfermos crónicos de tipo respiratorio, cardiovascular, etc... y en personas de edad avanzada.

Prevención y tratamiento

No existe en la actualidad un tratamiento completamente eficaz contra la gripe, sólo se dispone de medidas paliativas como son el guardar reposo en cama en una habitación templada, ingerir suficiente líquido para asegurar una buena hidratación y tomar analgésicos-antitérmicos en dosis fraccionarias, evitando los descensos bruscos de temperatura.

El empleo de antibióticos no acorta el curso de la enfermedad y deben sólo reservarse para cuando existan complicaciones bacterianas.

Para prevenir la gripe en invierno deben evitarse los cambios bruscos de temperatura, una alimentación equilibrada, hacer algo de ejercicio y no abusar del tabaco o del alcohol.

Todas estas medidas se pueden reforzar con la más importante, la vacunación contra la gripe en el otoño.

* Médico de empresa del INSERSO. de 60 Y MAS

¿Quiénes deben vacunarse?

Se recomienda la vacunación frente a la gripe a:

-Personas mayores de 65 años y sobre todo a aquellos que conviven en Instituciones cerradas.

- Enfermos crónicos: diabéticos, bronquíticos, enfermos de corazón, de hígado, de riñón, etc.

También es recomendable su utilización en personas con particular vulnerabilidad ante el ataque del virus, como son los minusválidos y en aquellos que prestan servicios esenciales a la comunidad (personal

sanitario, policías, bomberos, etc.).

Los efectos secundarios son muy infrecuentes y de carácter leve; la única contraindicación absoluta es la hipersensibilidad a las proteínas del huevo. Debe reiterarse su administración en caso de infección reciente o vacunación de otro tipo.

Y, finalmente, conviene tener siempre presente que es más fácil prevenir una enfermedad que combatirla cuando ya han aparecido los síntomas

DEHESA de la VILLA

GUIA UTIL DEL HOGAR
POR ESPECIALIDADES

 450 45 93

EL
PUBLIERROR

JUEGUE
CON
NOSOTROS

**NUMERO
DE LA REVISTA**

EN COMBINACION CON LOS
CUATRO ULTIMOS NUMEROS
DE LA LOTERIA NACIONAL DEL
30 DE OCTUBRE 1993

EL NUMERO PARA EL SORTEO ES EL
QUE FIGURA EN LA PORTADA

¡SUERTE!

**NOTA: Los errores de
"Juegue con nosotros"
sólo se encuentran en la
publicidad.**

de 50.000 a 150.000 ptas en premios

Si además encuentra los diez errores y nos envía relleno el adjunto boletín

Para que su revista sea premiada tiene que coincidir en sus cuatro últimas cifras con el primer premio de la Lotería Nacional que se anuncia en la misma, su premio será de 50.000 pesetas, pero si además Vd. nos devolvió relleno el boletín del PUBLIERROR con las diez erratas introducidas en los distintos espacios de publicidad, su premio será de

150.000 pesetas y que Vd. podrá invertir en cualquiera de los establecimientos que colaboran con sus anuncios a la realización de DEHESA DE LA VILLA, su revista.

Si la suerte le favoreció debe Vd. dirigirse a la dirección de DEHESA DE LA VILLA, donde se le entregarán bonos sellados de 2.000 pesetas por el importe total del premio.

ERRORES DEHESA 

ERROR	PAG.	CONCEPTO
1		
2		
3		
4		
5		
6		
7		
8		
9		
10		

Nombre Apellidos

Dirección Localidad

Teléf. Nº de orden para el sorteo

LA PERSONA CUYA REVISTA COINCIDA CON LOS CUATRO ULTIMOS NUMEROS DE LA LOTERIA NACIONAL DEL SABADO INDICADO EN LA MISMA, SERA OBSEQUIADA CON UNA CENA PARA CUATRO PERSONAS POR GENTILEZA DE MESON GALLEGO, PREVIO AVISO.

Gallego I

C/ Müller, 35
Teléfonos 579 36 23
579 08 04



Gallego II

Plz. Remonta, 13
Teléfonos 579 00 61
579 07 69

Gallego III

Plz. Remonta, 7
Teléfonos 571 10 66
571 49 10

**BODAS, COMUNIONES, BANQUETES, FIESTAS
FAMILIARES Y COMIDAS DE EMPRESA**

28039 - MADRID

- ALIMENTACION
- ASESORIAS
- ASOCIACIONES
- AUTOMOVIL
- BRICOLAGE
- CAFETERIAS

GUIA UTIL DEL HOGAR PC



EL TELEFONO DE LA SOLUCION SIEM

ALIMENTACION

EL HORNO DE JAVI

ELABORACION PAN ESPECIAL
 PAN DE AJO - PAN DE NARANJA
 COCA VALENCIANA
 TARTAS DE ENCARGO



VILLAAMIL, 6 • Teléfono 311 63 75

¿TIENEN **GOTERAS?** LLAMEN A

PAVIMENTOS PARA GARAJES.

PRESUPUESTOS SIN COMPROMISO

FACILIDADES DE PAGO

GARANTIA 10 AÑOS.

TELF: 459 27 04

Pescadería PANIZO

Precios sin competencia
 San Restituto, 15 - Tel.: 450 43 05

ASESORIAS



ASOCIACIONES

Centro Cultural
JULIO CORTAZAR
 Tels.: 373 45 18 - 373 43 75
 Avda. Antonio Machado, 22
 28035 MADRID

FEDERACION DE MUJERES PROGRESISTAS

C/ ERASMO, 19 - 1º B
 Tels.: 255 38 05 - 361 36 05

**Asociación de Vecinos
Barrio Unido
de Valdezarza**
 Armenteros, 27 - Tel.: 450 30 30

**Asociación de Vecinos
Paloma Debesa
de la Villa**

Artajona, 39 - Tel.: 450 28 60

**Asociación de Vecinos
de la Colonia de
Policía Nacional**
 Gral. Cárdenas Campos, Local 19
 Tel.: 450 51 98

**Asociación de Vecinos
Ciudad de los Poetas**

Valderrey, 5 - Tel.: 316 38 58

**Asociación de Vecinos
BARRIO PENABEL**
 Doroteo Benache, 6
 Tel.: 209 14 95

**Asociación de Vecinos
San Nicolás
Debesa de la Villa**
 Sánchez Preciado, 36

**A.V. La Flor
Asesoría Jurídica**
 CONSULTA DE ABOGADO
 Miércoles de 19,30 a 20,30 h.
 Plaza de Redondela nº 10

**ASOCIACION
MUJER Y PROGRESO**
 (Centro Cultural Julio Cortázar)
 Antonio Machado, 20

AUTOMOVIL

REPUESTOS VILLAAMIL

Seat - Renault - Citroën - Talbot - Ford
 Recambios - Accesorios - Neumáticos
 VILLAAMIL, 31 - Tels.: 311 41 08/30/31



REPARACION GENERAL
 DE AUTOMOVILES
 EUMATICOS - CHAPA Y PINTURA
 EQUILIBRADO ELECTRONICO

SAN ANTONIO, 5
 (Metro Alvarado) • Tel.: 533 55 84
 28020 MADRID • Fax: 533 55 84

**LA PUBLICIDAD
FACTOR BASE
PARA SU
NEGOCIO
LEA
DEHESA DE LA
VILLA**

LUNAS BLASAN

**Para automóviles
nacionales y
extranjeros**

TALLERES:
 Agustín de Bethancourt, 15
 Tel.: 554 18 64

CAFETERIAS

BRICOLAGE

INDUSTRIAL **M.A.D.R.I.D.** BRICOLAGES

Para decoración, reformas, reparaciones, instalaciones sanitarias, trabajos manuales, jardín, etc. ableros (Cortes de precisión con escuadradora e incisor)

- Materiales
- Diferentes
- Iniciativas
- Accesorios
- Repuestos
- Diseños

Ambrosio Vallejo, 6 - Tel.: 311 36 72 - 28039 MADRID. Pedro M. Esteban

CAFETERIA LA UNION

DESAYUNOS - MERIENDAS

COMIDAS CASERAS

MENU DEL DIA 750 ptas.

MENU ESPECIAL 1.200 ptas.

VILLAAMIL, 7 * Teléfono 311 37 90



GAR POR ESPECIALIDADES

ACION SIEMPRE A SU SERVICIO - 450 45 93

- CERRAJERIAS
- CLINICAS DENTALES
- CLINICAS VETERINARIAS
- CONGELADOS
- CRISTALERIAS
- ELECTRONICA Y ELECTRICIDAD
- FLORISTERIAS

CERRAJERIA

F. AGUILAR

SERVICIO URGENTE

Aperturas puertas y reparación cerraduras

Tfno.: 738 00 57

CLINICA DENTAL



CLINICA DENTAL

DOAR, S.A.

Tratamiento sin dolor - Presupuestos sin coste

San Restituto, 25 - Tel.: 450 89 05

CLINICAS VETERINARIAS

CLINICA VETERINARIA saconia

Lunes a Sábado de 10 a 13,30

Lunes a Viernes de 5 a 8

PELUQUERIA, ALIMENTACION
Y ACCESORIOS



Avda. Juan Andrés, 60 - Tel.: 373 64 94

FLORISTERIAS



DECORACIONES
LANTAS
FLORES
RAMOS DE NOVIA
CORONAS
CENTROS

FRANCISCO ROSA

FLORISTERIA

Villaamil, 45 - Teléfono 311 40 88

Fax: 450 82 06
28039 MADRID

CONGELADOS

PALACIOS

Congelados y Precocinados
Le ofrece a Ud. su esmerado servicio a domicilio, restaurantes y cafeterías

PRECIO, CALIDAD Y SERVICIO

GALERIA VILLAAMIL
Alonso Núñez, 4

Puesto número 8
Tel.: 311 35 33

CRISTALERIAS

CRISTALERIAS

SEYCA

DECORACIONES

Ofelia Nieto, 85

Tel.: 450 88 35

CONGELADOS DE LA TORRE
ESPECIALIDAD EN PESCADOS
Y MARISCOS CONGELADOS
Artajona, 25 - Local 10
Tel.: 450 72 86 - MADRID



CRISTALERIA MADRILEÑA, S.L.

INSTALACIONES Y TRABAJOS DEL CRISTAL

• LUNAS BISELADAS-VIDRIERAS ARTISTICAS-MARCOS Y
MOLDURAS-ESPEJOS-MURALES-VITRINAS-DECORACION-GRABADOS

EXPOSICION Y VENTA: Francos Rodríguez, 64 - Tel.: 459 58 29
OFICINAS Y TALLERES: Lorenzana, 12 - Tels.: 459 59 81/87

ELECTRONICA Y ELECTRICIDAD

Panasonic/Technics

SERVICIO TECNICO TV - VIDEO
CAMARAS - FAX - TELEFONIA
Lorenzana, 15 - Tels.: 459 94 02/450 69 00 - 28039 Madrid

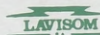

MASEL, S.A.

Suministrador de:
SIEMENS, OSRAM
SPRECHER+SCHUH



Madrileña de Suministros Eléctricos
Pº de la Dirección, 28
28039 Madrid

Tels. 311 11 25/31 26/51 26 - Fax 311 34 39

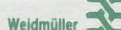

Distribuidor primeras
marcas del ramo
eléctrico industrial y
doméstico.
Grandes descuentos
a Industriales, Comuni-
dades de Propietarios
y lectores de Dehesa de la Villa

FERNANDEZ y LOARTE

CRISTALERIA

VENTANAS EN PVC
GARANTIA
CALIDAD
PRESTIGIO



Cándido Mateos, 8

Tel. y Fax: 373 93 55

ELECTRONICA ZENNER

REPARACIONES

TV COLOR Y NEGRO

Videos, Antenas Individuales y Colectivas,
Porteros automáticos

Presupuestos gratuitos - No cobramos visita
San Restituto, 11 - 28039 Madrid - Tel.: 459 61 07

ELECTRODOMESTICOS

INSTALACIONES ELECTRICAS

E. CON

C/ Fonsagrada, 7 - Telf. 739 10 92

ELECTRODOMESTICOS CUBILLAS

Su tienda de confianza
San Restituto, 7 - Tel.: 459 61 03

- ENSEÑANZA
- GIMNASIOS
- LUNAS
- MARROQUINERIA
- MATERIALES DE CONSTRUCCION
- MODAS
- MUEBLES

GUIA UTIL DEL HOGAR



EL TELEFONO DE LA SOLUCION SIEMPRE

ENSEÑANZA

CENTRO DE ESTUDIOS MUSICALES
CIUDAD DE LOS POETAS
 PIANO, SOLFEO, GUITARRA, JAZZ
 CLASES ESPECIALES PARA NIÑOS
 San Gerardo, 36 - Tlf. 3136 40 61

GIMNASIOS

Gimnasio VILLACIEROS II
 Karate y G. Mantenimiento

 Sánchez Preciado, 15
 frente a HIPERCOR
 Tel.: 450 44 69

LIMPIEZA

¿NECESITA LIMPIAR SU HOGAR? Y no tiene tiempo LIMJUCO le ofrece:
 -LIMPIEZA DEL HOGAR CON MAQUINARIA MODERNA
 - PLANCHA Y COSTURA
 Personal inscrito en la S. Social y S. Responsabilidad Civil
 Tel: 415 13 34

LUNAS

Autos Lunas LA VAGUADA

Lunas para Automóviles • Techos Solares
 Láminas Antisolares • Autorradios • Alarmas
 Servicio de Grúa • Radio-Teléfonos
 Cargas de Aire Acondicionado
 Mecánica en General
 Avda. Monforte de Lemos, 142
 Tels.: 373 72 32 - 386 47 99 - 386 17 84

LUNAS BLASAN

Para automóviles
 nacionales y
 extranjeros
TALLERES:
 Bravo Murillo, 380
 Tel.: 570 78 73

JOYERIAS

JOYERIA
 RELOJERIA
 PLATERIA

 • GRAN SURTIDO EN REGALOS
 A LOS MEJORES PRECIOS
 • ESPECIALIDAD EN
 COMPOSTURAS
 FRANCOS RODRIGUEZ, 19
 TELEFONO 311 28 81

MATERIALES DE CONSTRUCCION

AZULEJOS Y SANEAMIENTOS Pedraza, S.A.



Villaamil, 79	Tel.: 450 03 27
Isla de Arosa, 21	Tel.: 739 05 91
Ofelia Nieto, 75	Tel.: 450 52 05
Ofelia Nieto, 83	Tel.: 450 88 00
Tres Cantos (Ctro. Cial Latores, 2)	Tel.: 803 82 44
Herrerías, 10	Tel.: 803 21 19

DEHESA DE LA VILLA
 LA REVISTA DEL
 BARRIO
 ¡PENSANDO EN USTED!

MODA

RUBOR
 MODA JOVEN
 Pza. del Tuy, 1
 Bº del Pilar

MUEBLES

M miguel
M muebles
 DISEÑO MODERNO
 Mobiliario del Hogar
 Presupuesto sin compromiso
 VILLAAMIL, 31 - TEL: 311 41 33

JUEGUE CON NOSOTROS
 de 50.000 a 150.000 ptas. en premios
 (¡vea en pág. 11 cómo conseguirlos!)

MARROQUINERIA



J. GAVIRA ARTESANOS
 TALLER
 TIENDA
 OLSOS EN PIEL Y REPTIL - REGALOS DE EMPRESAS
 PRECIOS DE FABRICA
 C/ Las Margaritas, 50 - Local • Teléfono 311 05 26 • 28039 MADRID

AR POR ESPECIALIDADES

SIEMPRE A SU SERVICIO - 450 45 93

- OPTICA Y FOTOGRAFIA
- PERSIANAS
- REPUESTOS
- RESTAURANTES
- TALLERES

OPTICAS Y FOTOGRAFIA

CENTRO OPTICO GASPAR

GAFAS, LENTES DE CONTACTO
APARATOS PARA SORDOS



San Gerardo, 10
Tel.: 373 76 92

Aguilar de Campóo, 7
Tel.: 459 59 49



BODAS
BAUTIZOS
COMUNIONES

REPORTAJES - FOTOGRAFIA INDUSTRIAL
TELEFONO ESTUDIO: 311 39 98 - 733 28 46 - 450 25 77
VILLAAMIL, 7 - 28039 MADRID

PERSIANAS

PERSIANAS OLMEDA *40 años a su servicio*

VENTA Y REPARACION DE TODA CLASE DE

PERSIANAS

SE INSTALAN PERSIANAS
SE CIERRAN TERRAZAS
PERSIANAS CON MOTOR

PRESUPUESTO SIN COMPROMISO

Tels.: 373 35 89 - 316 58 48

Joaquín Lorenzo, 70 (Final de Antonio Machado)

FANTASIA
GRADULUX
STORES
VERTICALES
TERMICAS
EN ALUMINIO

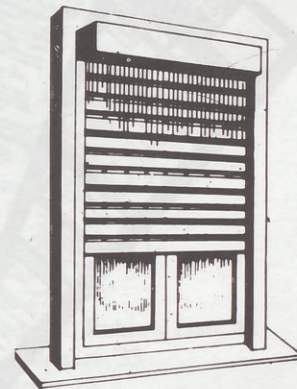

Amplia gama de colores

REPUESTOS

Talleres

J. Cruz

CARBURACION,
PUESTA A PUNTO,
INYECCION,
FRENOS,
DIRECCIONES
Y SUSPENSIONE

Jerónima Llorente, 26
Telf. 459 08 21 - 28039 MADRID

REPUESTOS

**REPUESTOS
VILLAAMIL**

Seat - Renault - Citroën - Talbot - Ford
Recambios - Accesorios - Neumáticos
VILLAAMIL, 31 - Tels.: 311 41 08/30/31

RESTAURANTES



fundado en 1978

El Viejo Almacén de Buenos Aires

RESTAURANTE TIPICO ARGENTINO
TERRAZA DE VERAN

Tangos en vivo con Bandoneon y pareja de baile
CERRADO DOMINGOS NOCHE Y LUNES
C/ VILLAAMIL, 277 Reservas 316 13 17 - 373 61 17



POR SU INTERES
LEA LAS BASES DEL CONCURSO

"JUEGUE CON NOSOTROS"

**HASTA 150.000 PTAS.
EN PREMIOS**

PUBLICIDAD EN DEHESA DE LA VILLA ANUNCIASE EN NUESTRA REVISTA ¡ LE SERA RENTABLE! CONSULTE A NUESTRO ESTABLECIMIENTOS COLABORADORES

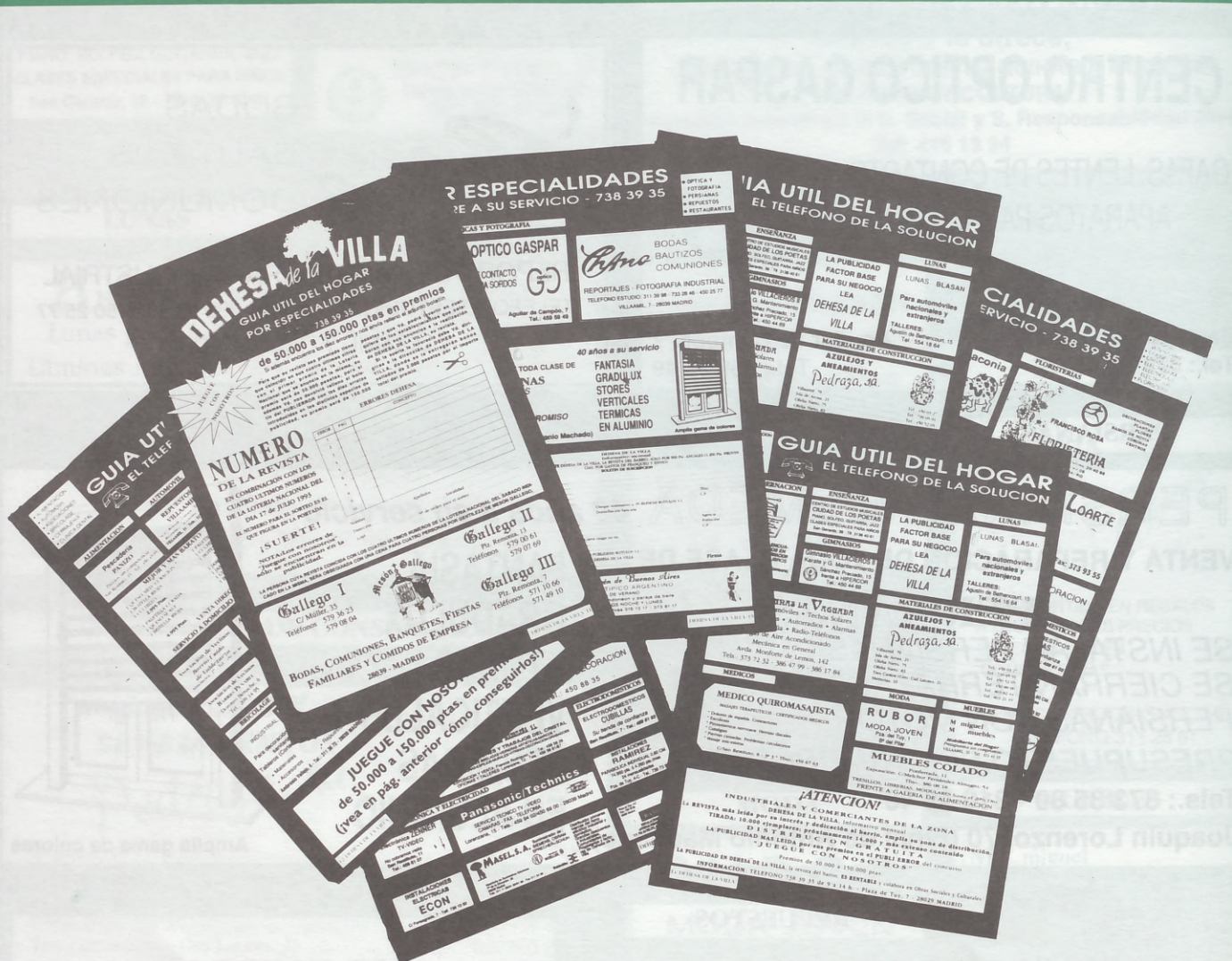

**C/ CASTILLEJOS, 6
TEL: 450 45 93 - FAX: 450 48 25**

¡ATENCIÓN!

**INDUSTRIALES Y COMERCIANTES DE LA ZONA
DEHESA DE LA VILLA; Informativo mensual.**

La **REVISTA** más leída por su interés y dedicación al barrio, amplía su zona de distribución.
TIRADA: 10.000 ejemplares; próximamente 14.000 y más extenso contenido

DISTRIBUCION GRATUITA

LA **PUBLICIDAD MAS LEIDA** por sus premios en el **PUBLI ERROR** del concurso
"JUEGUE CON NOSOTROS"

Premios de 50.000 a 150.000 ptas.

LA **PUBLICIDAD EN DEHESA DE LA VILLA**, la revista del barrio, **ES RENTABLE** y colabora en Obras Sociales y Culturales.

INFORMACION: TELEFONO 450 45 93 - FAX: 450 48 25 - CASTILLEJOS, 6 28039 MADRID

FARMACIAS DE GUARDIA

FARMACIAS EN SERVICIO DE URGENCIA DIA Y NOCHE, ININTERRUMPIDAMENTE

OCTUBRE

DIA 1

Paseo de la Castellana, 199
Jaén, 36
Avda. Cardenal Herrera Oria, 255
Glorieta de Quevedo, 6

DIA 2

Carmen Portones, 7
Teruel, 21
Pza. Alcira, 16
Virgen de Aránzazu, 11
Bravo Murillo, 365
Vallehermoso, 63

DIA 3

Valderromán, 12
Finisterre, 17
Alfredo Marquerié esq. Valencia
Don Juan
Numancia, 10
Princesa, 16

DIA 4

Azucena, 24
Avda. Betanzos, 61
Rodríguez San Pedro, 23

DIA 5

Ochagavía, 18
Villaamil, 78
Cerro del Castañar, 74
Julio Palacios, 2
Gaztambide, 23

DIA 6

Avda. Cardenal Herrera Oria, 4
Gral. Ramírez de Madrid, 27
Julián Romea, 22
Fernando el Católico, 32

DIA 7

Cañaveral, 24
Leñeros, 52 local 3
Sancho Nuño, 1
Avda. Reina Victoria, 52
Arapiles, 21

DIA 8

Ntra. Sra. de Valverde, 14
Infanta Mercedes, 103
Avda. Cardenal Herrera Oria, 169
Rodríguez San Pedro, 5

DIA 9

P. Castellana, 71
Valdevarnes, 23
Bravo Murillo, 200
Ginzo de Limia, 23
Ecija, 9
Avda. Reina Victoria, 25

DIA 10

Villaamil, 21
Avda. Monforte de Lemos, 109
Plaza Norte, 8
Angel Múgica, 54
San Bernardo, 115

DIA 11

Almansa, 76

Islas Cíes, 37
Sanchez Preciados, 79
Lucio del Valle, 3
Rodríguez San Pedro, 35

DIA 12

Pedro Teixeira, 9
Comandante Zorita, 6
Villaamil, 263
Sabadell, 86-88
Alonso Nuñez, 31
Galileo, 3
Avda. Islas Filipinas, 4

DIA 13

Oviedo, 35
Valderrey, 7
Ramón Gómez de la Serna, 99
Princesa, 62

DIA 14

Gral. Cabrera, 23
Fermín Caballero, 51
Müller, 49
Plz. España, 18
Explanada, 3

DIA 15

Comandante Zorita, 48
Villa Marín, 4
Valderrey, 53
Altamirano, 14

DIA 16

Plz. del Padrón, 1
Villaamil, 51
R. Fdez. Villaverde, 33
Isaac Peral, 56
Blasco de Garay, 5

DIA 17

Capitán Haya, 56
Berruete, 17
Ginzo de Limia, 54
Avda. Cardenal Herrera Oria, 241
Cea Bermudez, 4
Andrés Mellado, 8918
Marcelina, 33
Gral. Moscardó, 35
Pico Balaitus, 16
Cándido Mateos, 10
Andrés Mellado, 1

DIA 19

Ponferrada, 35
Pinos Alta, 16
Ginzo de Limia, 51
Beatriz de Bobadilla, 11

DIA 20

Avda. Reina Victoria, 8
Avda. Cardenal Herrera Oria, 275
Infanta Mercedes, 59
Sánchez Preciados, 21
Fernández de los Ríos, 20

DIA 21

Avda. Juan Andrés, 16
Doctor Federico Rubio y Galí, 69
La Bañeza, 3

Lérida, 6
Fernando el Católico, 74

DIA 22

Orense, 29
Islas Aleutianas, 5
Pza. Redondela, 3
Fernando el Católico, 17

DIA 23

Ntra. Sra. del Carmen, 42
Alcalde Martín de Alzaga, 3
Avda. Cardenal Herrera Oria, 4
Compostela Sur local 77 La Vaguada
Avda. Reina Victoria, 3
Fernando el Católico, 32

DIA 24

Plaza de Verín, 3
Tremps, 22
Hierbabuena, 52
Sancho Nuño, 1
Princesa, 30
Avda. Reina Victoria, 15

DIA 25

Capitán Haya, 18
Melchor Fdez. Almagro, 84
Francos Rodríguez, 80
Cea Bermúdez, 1526
Capitán Blanco Argibay, 45
Pedro Rico, 27
Melchor Fdez. Almagro, 12
Andrés Mellado, 15

DIA 27

Avda. Dr. Federico Rubio y Galí, 42
Vereda de Ganapanes, 33
Carmen Montoya, 14
Ventura Rodríguez, 13

DIA 28

Orense, 83
Bravo Murillo, 108
Alfredo Marquerié, 9
Fermín Caballero, 76
Fernández de los Ríos, 40

DIA 29

Avda. Presidente Carmona, 8
Antonio Machado, 17
Juan Vigón, 9

DIA 30

Isla de Ons, 22
Ntra. Sra. de Valverde, 14
Infanta Mercedes, 103
Avda. Cardenal Herrera Oria, 169
Rodríguez San Pedro, 5
General Rodrigo, 6

DIA 31

Almansa, 76
Islas Cíes, 37
Sánchez Preciados, 79
Ribadavia, 9
Pinos Alta, 92
Lucio del Valle, 3
Rodríguez San Pedro, 35

PIDE TU REVISTA EN LOS ESTABLECIMIENTOS COLABORADORES

LOS ESTABLECIMIENTOS QUE A CONTINUACION RELACIONAMOS, COLABORAN A LA DISTRIBUCION DE LA REVISTA "DEHESA DE LA VILLA". AGRADECEMOS SU GENTILEZA

CIUDAD DE LOS POETAS

- C.C. JULIO CORTAZAR
A. Machado, 22
- KIOSKO DE PRENSA
S. Gerardo, 23
- KIOSKO DE PRENSA
A. Machado, 28
- KIOSKO DE PRENSA
Valderodrigo, 8
- KIOSKO DE PRENSA
Final de A. Machado
- FERRETERIA LA ESCALERA
A. Machado, 29
- BAR BISTROT SACIONIA
A. Machado, 45



PALOMA DEHESA DE LA VILLA

- KIOSKO DE PRENSA
A. M. de Alzaga, 9
- KIOSKO DE PRENSA
St. Angel de la Guarda
- CAMPO DE FUTBOL
DEHESA DE LA VILLA
A.M. de Alzaga s/n.
- KIOSKO DE PRENSA
S. Restituto, 6
- PESCADERIA PANIZO
S. Restituto, 15
- PERIODICOS PILI
Armenteros, 24
- KIOSKO DE PRENSA
Villaamil, 15
- KIOSKO DE PRENSA
Villaamil, 51
- G. Cial. VILLAAMIL
Congelados Jesús
- C. S. SAN NICOLAS
Sanchez Preciado, 43

Y LAS ASOCIACIONES DE VECINOS DE SAN NICOLAS-DEHESA DE LA VILLA: PALOMA-DEHESA DE LA VILLA: BARRIO PEÑA-FIEL: CIUDAD DE LOS POETAS. BARRIO UNIDO DE VALDEZARZA Y SANTO ANGEL DE LA GUARDIA Y A.V. LA FLOR.

- BAR RIO CHICO
S. Restituto, 1
- MIGUEL MUEBLES
Villaamil, 31
- BAR MARTIN
S. Preciado, 22

FRANCOS RODRIGUEZ

- KIOSKO DE PRENSA
F. Rodriguez, 102
- KIOSKO DE PRENSA
F. Rodriguez, 84
- KIOSKO DE PRENSA
F. Rodriguez, 47
- CENTRO C. JUAN GRIS
F. Rodriguez, 100

DR. FEDERICO RUBIO Y GALI

- KIOSKO DE PRENSA
F. Rubio, 67

BRAVO MURILLO

- BLASAN S.A.
B. Murillo, 380
- BLASAN S.A.
Modesto Lafuente, 59

TELEFONOS UTILES

EMERGENCIAS

BOMBEROS	080
POLICIA	091
POLICIA MUNICIPAL	092
GUARDIA CIVIL	062
PROTECCION CIVIL	537 17 00
GRUA MUNICIPAL	458 75 12
AMBULANCIAS CRUZ ROJA	522 22 22
AMBULANCIAS MUNICIPALES	588 44 00
SEGURIDAD SOCIAL URGENCIAS	061
LA PAZ URGENCIAS	734 26 00
CLINICA PUERTA DE HIERRO	316 22 40
SERVICIO DE TOXICOLOGIA	562 04 20
FUNDACION AYUDA CONTRA LA DROGADICCION	900 16 15 15
ALCOHOLICOS ANONIMOS	532 30 30
COMISARIA UNIVERSIDAD	247 95 01
COMISARIA FUENCARRAL	730 17 99
COMISARIA TETUAN	315 54 06

DE INTERES GENERAL

AYUNTAMIENTO	588 10 00
AEROPUERTO DE BARAJAS	305 83 43
AUTO-RES	551 66 44

AYUDA EN CARRETERA	742 12 13
COMUNIDAD DE MADRID	532 55 04
CANAL DE ISABEL II	448 41 78
ELECTRICIDAD AVERIAS	
IBERDROLA I (IBERDUERO)	208 64 44
IBERDROLA II (H. ESPAÑOLA)	266 32 00
U. ELECTRICA FENOSA	570 19 99
E. MUNICIPAL TRANSPORTES	401 31 00
ESTACION SUR DE AUTOBUSES	468 42 00
ESTACION CHAMARTIN	323 15 15
IBERIA	411 25 45
METRO	435 22 66
RENFE	530 02 02
TAXI	
RADIOTAXI ASOC.	593 06 86
GREMIAL	447 51 80
TELETAXI	445 90 08
RADIO TAXI INDEPENDIENTE	405 12 13
TELERUTA	535 22 22
TELEGRAMAS POR TELEFONO	522 20 00
OBJETOS PERDIDOS	228 48 06

SABIA USTED QUE ...

- Una gata y su descendencia pueden dar lugar a 4.000 gatos en un período de siete años?

- Mientras la fuerza que puede ejercer una mordedura de persona no pasa de los 24 kilos, la de un perro mediano (20 kg. de peso) puede llegar a 150 Kg.?

- Un estudio de la Universidad de Cornell ha demostrado que el orden de preferencias de los perros en lo que a la carne se refiere, es: ternera, cerdo, pollo y caballo?

- En Estados Unidos, cada hora nacen 400 individuos y en el mismo período de tiempo se calcula que nacen 3.000 perros y gatos?

- Según el libro Guinness de récords el olfato más agudo de la naturaleza lo tiene la polilla "Emperador" macho, que puede captar el olor sexual de su hembra en celo a 11 km. de distancia?

- Las pulgas, además de ser capaces de detectar cambios de temperatura, luz, tacto, etc. pueden captar también leves cambios en los niveles de dióxido de carbono del ambiente lo cual le facilita aún más la localización de sus "víctimas"?

- El gato tiene una sensibilidad visual unas cuarenta veces superior a la del ser humano?

- Un perro de tamaño mediano puede "abastecer" fácilmente a una población de unas 200 pulgas?

- Las endodoncias, empastes y demás técnicas de odontología son perfectamente realizables en veterinaria si su animal lo necesita?

- El gato tiene 288 huesos y 517



músculos en su cuerpo?

- La cobaya es una de las especies animales que requiere ingerir parte de sus excrementos para cubrir sus necesidades de vitamina B?

- Las totugas terrestres tardan 72 horas en digerir, las marinas entre 120 y 170 horas y el récord se lo lleva la Geochelonc gigantes que tarda hasta 240 horas en hacer la digestión?

- La sensibilidad táctil del gato empieza a desarrollarse ya a los 24 días después de la concepción?

- En EE. UU. se han

producido 4.881 casos de rabia, 533 de ellos en animales domésticos entre los cuales había 148 perros y un fallecimiento humano por esta enfermedad?

- El ser humano solo puede percibir 15 imágenes por segundo, mientras que la abeja por ejemplo percibe hasta 300?

- La mayoría de los perros, y especialmente algunas razas de pastor, son capaces de oír el silbido de una persona emitido a más de un kilómetro y medio de distancia?

- La aspirina es tóxica para los gatos y debe ser usada con especial precaución en cuanto a dosis y pautas de administración? La mayor longevidad que posiblemente se conoce de una tortuga gigante de Aldabra que vivió 120 años en el jardín del Palacio del Gobernador de Santa Elena?

- En Japón han "inventado" tres nuevos animales de compañía: un gatito mecánico llamado Mew dotado de un sensor electrónico que le hace ronronear cuando se la acaricia, un perro que ladra cuando alguien se mueve y un cachorrito que mueve la cola cuando se le llama por su nombre?

CRISTINA MARGARIDA
J. IGNACIO MARTINEZ

CLINICA VETERINARIA
SACONIA

ATRAPADOS EN EL TIEMPO

La evolución de los mapas meteorológicos

"La previsión meteorológica para hoy nos muestra una borrasca situada bajo la península. Por el Atlántico, está entrando un anticiclón, que afectará en su radio de acción a la zona norte de España. Toda esta situación nos generará altas inestabilidades en las capas bajas de la atmósfera, que se traducirán en lluvias para la mitad oriental de la península, y sol con alternancia de nubes en la zona occidental".

Este es un ejemplo de los numerosos partes meteorológicos que podemos oír y ver por todos los medios de comunicación. Estas previsiones, hoy exactas en un 90%, han sufrido desde sus comienzos una gran evolución. Hace algo más de 100 años que se difundía el primer boletín del tiempo. Lo que se conoció entonces es prehistoria comparado con los actuales.

La biografía de los informes del tiempo ha ido evolucionando a la par del Instituto de Meteorología. El primer boletín se da en 1.893, y pudo tener su origen en el que venía elaborando el Observatorio de San Fernando desde 1.855. Cuando se da a conocer el primer mapa del tiempo, las competencias meteorológicas españolas estaban distribuidas en dos organismos independientes: el Observatorio Astronómico, que dirigía las estaciones provinciales y publicaba sus observaciones, y el Instituto Central Meteorológico, que recibía los telegramas de España y del extranjero, hacía una predicción y publicaba el boletín. Los primeros boletines contenían 35 palabras y ofrecían predicciones de 12 a 18 horas.

En 1.911, el Instituto muda su nombre por el de Observatorio Central Meteorológico, y el informe del tiempo evoluciona. Crece en páginas y amplía

su extensión al mapa de Europa. Como gran novedad se añade el "Tiempo Probable" para toda España.

Diez años después, todo vuelve a cambiar. Se logran nuevos métodos para obtener mejores y más fiables informaciones. Todo esto redundará en aumentos de mediciones en los boletines y, algo completamente innovador, en la presentación de éstos escritos a máquina, y no a mano como hasta ese momento. Desde entonces, todo se revoluciona. Se comienzan a introducir nuevos puntos de observación y nuevas maneras de presentar los datos más claros. El tiempo se moderniza.

La meteorología comienza a interesar cada vez más. En 1.927 se constituye la Sociedad Española de Meteorología y se inicia la publicación del Avance del Boletín Meteorológico, que se repartía en los centros oficiales de Madrid. Este informe contenía la predicción del tiempo en España para el día siguiente y las temperaturas extremas de Madrid en las veinticuatro horas anteriores.

También en 1.927, Radio Barcelona empieza a emitir diariamente unos boletines meteorológicos con un resumen del tiempo en Europa occidental, una descripción del tiempo en Cataluña y un pronóstico para la región. Los boletines se emitían a las 11 y a las 21 horas.

En 1.932 se crea un Comité Meteorológico Nacional, ya que la

aplicación de los servicios meteorológicos alcanzan cada día mayor extensión y demandan unidad entre los distintos organismos. Se comienza a considerar al Servicio de Meteorología como "un organismo científico encargado del cultivo de la Meteorología en todos sus aspectos", con multitud de centros y observatorios, lo que influye en la calidad de los boletines.

Desde la década de los cincuenta, fue tomando gran difusión la información meteorológica para el gran público, primero en los periódicos, después en la radio y, a partir de 1.956, en la televisión.

La segunda época de los boletines comienza en 1.952, donde se cuenta con informaciones de más estaciones de estudio. A partir de este momento, la meteorología se desarrolla rápidamente. El 23 de marzo de 1.964 se inaugura el Instituto Nacional de Meteorología en la Ciudad Universitaria, a través del que se logra obtener mayor información en las mediciones y observaciones meteorológicas.

En 1.972, se vuelve a ofrecer cambios en los boletines: el primer mapa del tiempo previsto, un mapa de previsión de oleaje y la primera predicción para tres días. A partir de 1.976 se eliminan los dos anteriores mapas.

En 1.976, el Servicio Meteorológico Nacional se transforma en la Dirección General Instituto Nacional de Meteorología, dependiente del Ministerio de Transportes y Comunicaciones. Los informes del tiempo vuelven a evolucionar e incluyen mapas de superficie previstos a las 12 horas, con periodos de validez de 24 y 48 horas, información general del tiempo y una predicción para España con validez de tres días.

Desde entonces hasta ahora poco ha cambiado. Quizá lo que más ha variado ha sido la dependencia del tiempo, y es que, el hombre, no sabe que hacer si no ve las previsiones para mañana.

El tiempo es la vida.

INSTITUTO CENTRAL METEOROLÓGICO.
Boletín del 1º de Mayo de 1893

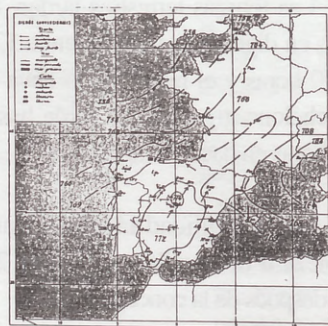

ESTADO GENERAL
Este boletín se envía a las 12 horas de la tarde. El centro se halla en la zona de San Fernando. El tiempo probable para las 24 horas siguientes se da en el boletín de las 12 horas de la tarde. El tiempo probable para las 48 horas siguientes se da en el boletín de las 12 horas de la tarde. El tiempo probable para las 72 horas siguientes se da en el boletín de las 12 horas de la tarde.

Tiempo probable
Este boletín se envía a las 12 horas de la tarde. El tiempo probable para las 24 horas siguientes se da en el boletín de las 12 horas de la tarde. El tiempo probable para las 48 horas siguientes se da en el boletín de las 12 horas de la tarde. El tiempo probable para las 72 horas siguientes se da en el boletín de las 12 horas de la tarde.

HELIA
Estudios Astrológicos y de Cartomancia
Santiago de Compostela, 36, 13 Izq. Tel. 730 73 25 - 28034 Madrid



Hoy vamos a hablar sobre otro duplo de planetas muy importantes: Venus y Marte. Ambos rigen la parte afectiva y sexual del individuo. Venus es un planeta femenino e introvertido que rige la afectividad y las relaciones amorosas, así como la belleza, las cuestiones artísticas (pintura, escultura, etc.) y el dinero. Las personas Venusinas aman el confort, el lujo, la naturaleza, las cosas bellas, la armonía, la música; les encanta comer y vestir bien y no pueden soportar las cosas feas, desagradables o duras.

En las mujeres, Venus representa la forma en que cada mujer va a desarrollar su feminidad y va a intentar capturar la atención del hombre.

Venus en la carta de un hombre, va a representar el tipo de mujer que le atrae. Por ejemplo si tiene Venus en Géminis les gustarán las mujeres rápidas, inteligentes, independientes y que trabajen y no les importará tanto si no es buena ama de casa.

El próximo día hablaremos de Marte.

ARIES



El mes de Octubre será más tranquilo que Septiembre, ya que Marte ha pasado a Escorpio y ya no hace oposición desde Libra. Es un buen momento para las cuestiones laborales y económicas. A nivel afectivo estará también más estable y relajado.

TAURO



Tiene un mes inquieto y lleno de novedades y actividad. Es posible que se encuentre tenso y que tenga alguna discusión por cuestiones de trabajo. En su familia estarán las cosas más tranquilas y apacibles. Aproveche las oportunidades que se le presenten.

GEMINIS



Mes excelente, lleno de trabajo y nuevos proyectos tanto a nivel laboral como sentimental. Conocerá a gente nueva y hasta es posible que haga un viaje inolvidable al extranjero. Lo único que debe evitar es el volverse loco y gastar demasiado. También puede encapricharse de una casa nueva.

CANCER



También para este signo va a ser un mes positivo y con mucha actividad, pero con menos tensiones y discusiones. Se sentirá más optimista y alegre y todo le saldrá a las mil maravillas. Grandes posibilidades de un nuevo amor con visos de duradero y estable.

LEO



Mucha actividad y trabajo, pero con alguna tensión y discusión por problemas de

trabajo o dinero. Deben evitar la irritabilidad y pensarse las cosas dos veces antes de actuar o decir algo. Tienen buen momento para empezar algún negocio o proyecto. Deben tomarse algún respiro e irse siquiera un fin de semana a descansar.



VIRGO

Después del estupendo mes que han gozado en su cumpleaños, le vendrá una etapa más tranquila en la que tendrán que organizar y dar forma a un montón de proyectos. Buen momento para la economía o para hacer inversiones. A nivel afectivo se encuentran en un periodo tranquilo.

LIBRA



¡Felicidades! ya que este mes empieza su año astrológico y están de enhorabuena ya que tienen todavía a Júpiter de su parte. Todas las cosas que empiecen, durante esta época tendrán buenos resultados y pueden conseguir el éxito o la fama. También están en excelente momento para casarse y empezar una nueva vida. Algunos tendrán cambio de casa o trabajo.

ESCORPIO



Marte entra en su signo este mes, por lo que se sentirán más activos y animados que en otras ocasiones. Pueden producirse cambios en el trabajo y nuevas actividades o aficiones. A final de mes intenten no discutir o ponerse violentos por el más mínimo detalle que no les salga bien.

SAGITARIO



Este mes será bastante tranquilo y con menos

tensiones que en meses anteriores. Los problemas empiezan a remitir y conseguirá, por fin, lo que lleva buscando tanto tiempo (una casa, un cambio de trabajo, etc.). A nivel sentimental estarán también más contentos y con las cosas más claras.



CAPRICORNIO

Buenos momentos en el terreno personal y laboral, aunque todavía surgirán algunas tormentas en el terreno afectivo. Si lleva mucho tiempo con problemas afectivos, decídase a romper la relación y buscar otra más armónica. Hay cosas que el tiempo no soluciona...



ACUARIO

Mes muy positivo y lleno de acontecimientos y buenas noticias. A nivel sentimental estarán en el mejor momento. Los del principio de signo pueden estar muy nerviosos y con exceso de afectividad. Deben tener cuidado con cortes o caídas. También pueden tener alguna discusión con jefes o personas de autoridad.

PISCIS



Mes fenomenal y muy propicio para organizarse a nivel laboral. Pueden tener alguna propuesta a nivel laboral. Mucha actividad e intuición. Ya es hora de que ponga las cosas en claro y luche por sus derechos. A nivel afectivo tendrá una temporada muy positiva y tranquila. Novedades en la familia, puede haber un nuevo miembro.

CHAROLES EL BETUNERO

de Rafael Reina Robledo

*Os aseguro que los
publicanos
y las meretrices se os
adelantan
en el reino de Dios.
Mt. 21,31*

Apodos y profesiones

Charoles era un betunero con tal profesionalidad, que cualquier zapato sometido a sus cepillos y bayetas podía pasar entre el más reluciente charol sin ningún complejo. De ahí le vino este apodo que nubló su nombre de pila.

Aunque ésto resultó ser una gran paradoja, porque él debió apodarse "el sillero". En buena lógica debió haber heredado este apodo de su madre, a quien llamaban "la sillera".

No obstante, yo me alegro de esta falta de lógica, porque el apodo de su madre, arrastraba una imagen de triste y cruel realidad. Me alegro que en ello pesara más su fama de buen profesional, de limpiar y dar brillo y esplendor al calzado, que la humillante y desgraciada profesión de su madre, que no era, precisamente, la de fabricar sillas.

Era un hombre algo mayor que deambulaba por las calles de mi pueblo con su caja y sus cepillos, siendo su presencia más habitual y conocida en un céntrico café-bar que tenía una acogedora terraza con un gran toldo.

Entonces la gente era más reposada que ahora y disfrutaba

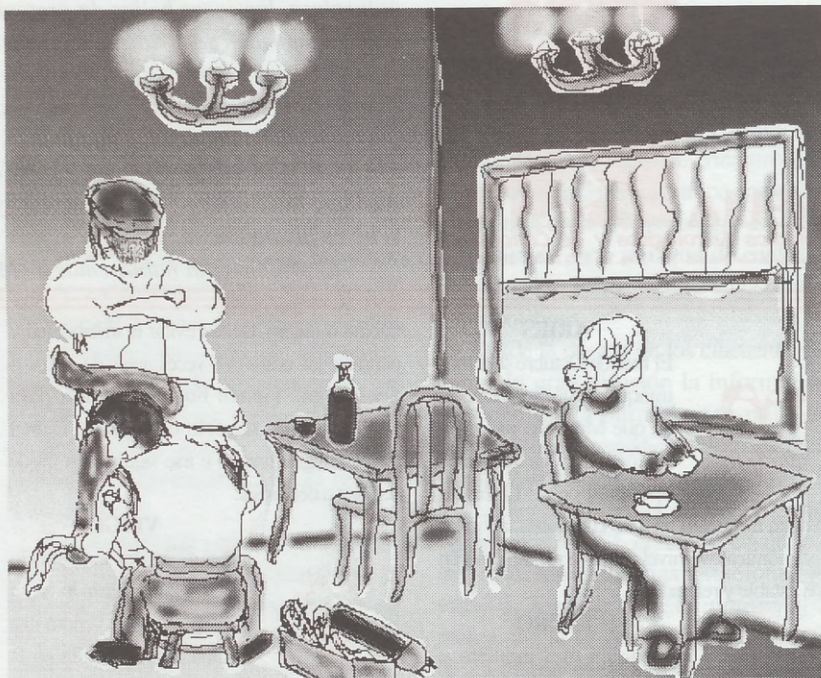

del placer de la conversación amigable, alrededor de unos vinos o del aromático café. Por aquella época no había terraza o salón de café sin betunero, pero vino el desarrollo y la gente comenzó a moverse, después a correr, y los betuneros quedaron desplazados porque no podían dar lustre a los zapatos si el que corría los lavaba puestos.

Quizás, si hubiesen aguantado un poco más habrían sido reconvertidos, pero su crisis fue demasiado prematura y el eslogan "para usar y tirar", que se leía a través del celofán de los nuevos

productos, manufacturados en cintas sinfín, acabó con ellos.

Yo emigré de mi pueblo y perdí las huellas de Charoles, aunque sé que murió como mueren todos los marginados: abrumados por la soledad.

Su madre le había precedido

en este trance varios años antes, pero yo estoy seguro de que Charoles se coló en el Cielo y coló también a su madre, sin que ella tuviese que presentar "la credencial", que le daba prioridad para entrar delante de tantos fariseos y sabihondos.

Para los que no hallan adivinado todavía cual era la profesión de la madre de Charoles, les diré, dulcificándolo un poco como hacen otros, que tenía la profesión más antigua del mundo, aunque llevaba muchos años jubilada por inutilidad física.

Todo ésto, a Charoles, le dajaba sin frío ni calor; el decía que aquella mujer era su madre, y punto. Y lo decía con orgullo, aún sabiendo que había nacido en la cama de un prostíbulo sin tener la más remota idea de quien podía ser su padre.

Bromas y Burlas

Charoles era objeto de chanzas y bromas cariñosas, sin que se atravesara a traspasar ciertos límites, porque, aunque era un hombre callado y discreto, infundía mucho respeto. Había sido legionario y seguía con su camisa desabrochada a pecho descubierto y luciendo sus brazos tatuados.

Los camareros andaban con él a regañadientes porque, con mucha antelación a la hora de que todas las tardes su madre aparecía por allí para merendar, él, como pícaro consumado, colocaba en su mesa preferida, la que permitía mejor visibilidad y comodidad, un vaso a medio consumir y un periódico atrasado, y así, nadie ocupaba aquel lugar. Algunos lo intentaban como chanza, haciéndose los despistados, pero una mirada o intento de levantarse de su banquillo de trabajo bastaba para hacerles desistir de la broma.

El decía, con seriedad imponente, que aquella silla era como el trono de una reina. Y era verdad, porque ni la Reina de Saba creo que fuera objeto de tantas deferencias y veneración como aquella para la que él la reservaba: Su Madre, *la sillera*.

La llegada de la madre de Charoles era motivo de expectación, todas las tardes, porque éste, cuando la veía venir, abandonaba su trabajo, y salía a su encuentro, le retiraba la silla reservada para que se sentase, recogía el vaso y guardaba el periódico para el día siguiente. Enseguida se acercaba al bar y le servía él mismo, con mucho mimo y cuidado, un vaso de café con leche y un bollo. Cuando la dejaba instalada volvía a su

trabajo y pedía disculpas al cliente.

Algunos, por oírlo, le acusaban de que aquello lo hacía para ahorrarse las propinas de los camareros, pero él, impasible y tranquilo, no se sentía ofendido sino que aprovechaba la ocasión para improvisar un piropo diciendo que un camarero con suficiente categoría para servir a su madre, por eso lo hacía él.

Los más bromistas se disputaban el turno para hacerse limpiar los zapatos de forma que coincidiera con la hora en que llegaba la madre de Charoles, porque así tenían ocasión de fingir sus enojos, cuando se ausentaba para atenderla, provocando sus ocurrentes salidas y las risas de los demás.

Un día, casi a codazos, se abrió paso para ocupar con el pie la caja del limpiabotas un joven que tenía fama de ser lo que por Andalucía llamamos un "quemasangres". Era un labrador acomodado y presumido que con sus aires de señorito caía gordo a mucha gente. Venía del campo y sus botas negras acumulaban barro de todo un día. Era barro pegajoso como si el engrudo, que procedía de una tierra no muy corriente por aquellos párajes fértiles y ricos de tierra oscura que, a diferencia de esta, era de un color ocre, y que en épocas de lluvia, por su escasa permeabilidad, sus hondanadas se encharcaban, semejando grandes recipientes de café con leche.

Cuando Charoles pacientemente había desprendido en barro de la bota del pie derecho, apareció su madre y, como siempre interrumpió el trabajo. Entonces el Señorito

empezó a lanzar una andanada de bromas de mal gusto, de las que no se reía nadie y que por los semblantes de los concurrentes se apreciaba unanimidad en desear que Charoles diera una lección de fuerza a aquel impertinente.

Con el ceremonial de siempre, dejó que su "Reina" servida en su "Trono" y volvió a su trabajo sin perder su impasible socorranería y a pesar de que sus bromas mordaces continuaban, él, con una rodilla en el suelo y la cabeza baja, cual era la posición normal de un betunero continuaba su trabajo, sin prestar oído a su desaprensivo cliente que, cínicamente, permanecía retrepado en su asiento.

Mientras, la sumisa pasividad de Charoles exacerbaba a la concurrencia. A mi, en aquel momento, me embargó un sentimiento extraño: aquel hombre me inspiraba como una mezcla de frustración y lástima. Ya no me lo podía imaginar como el intrépido legionario exaltado y gritando "A mí la legión", si no como un pobre hombre sin personalidad ni dignidad, que se había montado lo de su fidelidad filial como un juego jocoso, y que esgrimía sus tatuajes y los pelos del pecho como un pajarito que pretende atemorizar a la serpiente erizando las plumas de su cabeza.

CONTINUARA...

EL DEPORTE MES A MES

En este nuevo espacio de la revista iremos incluyendo el Calendario del Campeonato de Liga 1993-94 de la Federación de Fútbol de Madrid, Categoría Preferente Grupo 1º Aficionados y juveniles. Igualmente os mantendremos informados de los resultados e incidencias del mes anterior.

NOTA: si eres aficionado a la pluma y amante de cualquier deporte Dehesa de la Villa agradece tu colaboración.

FUTBOL REGIONAL PREFERENTE GRUPO I ASI VA LA TEMPORADA PARA LOS EQUIPOS DE LA ZONA

12/9/93 GRUPO PRIMERO

	J.	G.	E.	P.	F.	C.	PL.
Coslada.....	1	1	0	0	6	1	2
Roma.....	1	1	0	0	3	0	2
Los Olivos.....	1	1	0	0	2	0	2
Colmenar Viejo.....	1	1	0	0	2	0	2
Cerceda.....	1	1	0	0	2	1	2
Moratalaz.....	1	1	0	0	1	0	2
Espinilla.....	1	0	1	0	3	3	1
Fuencarral.....	1	0	1	0	3	3	1
Loeches.....	1	0	1	0	1	1	1
San Federico.....	1	0	1	0	1	1	1
Vallecas.....	1	0	1	0	1	1	1
Villalba.....	1	0	1	0	1	1	1
Estrecho.....	1	0	0	1	1	2	0
El Pardo.....	1	0	0	1	0	1	0
Mejoreño.....	1	0	0	1	0	2	0
Barajas.....	1	0	0	1	0	2	0
Velilla.....	1	0	0	1	0	3	0
Pinar.....	1	0	0	1	1	6	0

ESTRECHO, 1; CERCEDA, 2

1 - ESTRECHO: Rafa, Arroyo, Julián, Nando, Juanma; José, David; Iñaki (Quique); José Mari; Baena (Alberto) y Javi.

1 - CERCEDA: Requena; Delgado; Labernia; Jorge; Víctor; Sánchez; Velasco; Gabriel; Pablo y Roberto.

1 - 0 (min. 22) José Mari de penalti

1 - 1 (min. 63) Sánchez de penalti

1 - 2... (min. 67) Velasco.

ARBITRO: Sainero Martín. Mostró tarjeta amarilla para los locales Baena, Arroyo y Juanma. Por los Visitantes para Labernia, Sánchez y Jorge.



1-1 EN VALLECAS Sorprendió el San Federico

VALLECAS: Julio, Chule, Valentín, Jorge, Paquito (Gascuña), Goyo, Chechu (Barrios), Vera (Tano), Beltran, M. Angel y Tote.

SAN FEDERICO: Leal, Muñoz, Juan Villas, Sergio, Navas (Hugo), Llorente (Cesar), Aguado, Dani, Manolo (Coba), Mele y Luis.

Arbitro: Martín Montoro. Amarilla a Valentín, Goyo, dos, Beltran, Vera, Tano y Gascuña.

0 - 1 Veinte minutos Dani.
1 - 1 Cuarenta y tres. Goyo establece el empate definitivo.

19/9/93 GRUPO PRIMERO

	J.	G.	E.	P.	F.	C.	PL.
Coslada.....	2	2	0	0	9	2	4
Cerceda.....	2	2	0	0	3	1	4
Roma.....	2	1	1	0	5	2	3
Colmenar Viejo.....	2	1	1	0	3	1	3
Fuencarral.....	2	1	1	0	4	3	3
Los Olivos.....	2	1	0	1	2	1	2
Villalba.....	2	0	2	0	3	3	2
Estrecho.....	2	1	0	1	2	2	2
Loeches.....	2	0	2	0	2	2	2
El Pardo.....	2	1	0	1	1	1	2
Vallecas.....	2	0	2	0	1	1	2
Moratalaz.....	2	1	0	1	2	3	2
Barajas.....	2	1	0	1	1	2	2
Espinilla.....	2	0	1	1	3	4	1
San Federico.....	2	0	1	1	1	2	1
Mejoreño.....	2	0	1	1	0	2	1
Velilla.....	2	0	0	2	0	4	0
Pinar.....	2	0	0	2	1	7	0

S. FED...
S...
Vila, ...
Llore...
(Durá...
, Casill...
F...
Eusel...
Carri...
Juan...
(Arra...
(Freir...
O...
saque...
A...
dera...
Most...
los lo...
expu...
nesta...
visita...
Nand...
aman...
HOR...
F...
los, S...
Fern...
(Osc...
Toñir...
D...
Rafa...
do, J...
(Bae...
Mari...
(Paq...
C...
lanza...
dar e...
espa...
el ma...
A...
Mos...
loca...
Ocho...
Arro...
ocas...
que f...

Coslada.....
Cerceda.....
Colmenar Viejo.....
Vallecas.....
Los Olivos.....
Estrecho.....
Villalba.....
Mejoreño.....
San Federico.....
Roma.....
Moratalaz.....
Fuencarral.....
Barajas.....
El Pardo.....
Loeches.....
Espinilla.....
Pinar.....
Velilla.....

S. FEDERICO, 0; FUENCARRAL, 1

S. Federico: Leal, Muñoz, Vila, Sergio (Aguado), Navas, Llorente, Aguado, Dani (Durán), Hugo Manolo (Alberto), Casillas y Pitu (David).

Fuencarral: Miguel, Eusebio, Tino, Llorente, Sáez, Carriles, (Paco), Baldozar Juanjo, Calderón, Alberca (Arranz), Nano y José María (Freire).

0 - 1 (min. 75). Alberca, al saque de una falta.

ARBITRO: Aranda Regadera, del Colegio Madrileño. Mostró cartulina amarilla para los locales Llorente, Pitu y Vila y expulsó por doble amonestación a Navas. Por los visitantes, tarjeta a Miguel y Nano, y expulsó por dos amarillas a Sáez.

HORTALEZA, 0; ESTRECHO, 1

Pinar Hortaleza: Carlos, Santamaría, Lozano, Ochoa, Fernando, Juan (Raúl), José (Oscar), Julio, Samuel (Rafa), Toñín (Javi) y Toño.

Dinamo de Estrecho: Rafa, Arroyo, Julián, Fernando, Juanma (Iñaqui), José (Baena), Marcos, David, José Mari, Rula (Anbrés) y Javi (Paquito).

0 - 1 (min. 76). Marcos lanza un fuerte disparo que, tras dar en el largero, golpea en la espalda del meta y se cuele en el marco.

Arbitro: Vigara García. Mostró tarjeta amarilla a los locales Toño, Juan, Toñín y Ochoa, y a los visitantes David, Arroyo, Paquito y en dos ocasiones a José Mari, por lo que fué expulsado en el min. 24.

**26/9/93
GRUPO PRIMERO**

J. G. E. P. F. C. PL.

Costada	3	3	0	0	10	2	6
Cerceda	3	3	0	0	7	1	6
Colmenar Viejo	3	2	1	0	9	3	5
Vallecas	3	1	2	0	5	2	4
Los Olivos	3	1	1	1	2	1	3
Estrecho	3	1	1	1	4	4	3
Villalba	3	0	3	0	3	3	3
Mejoreño	3	1	1	1	2	2	3
San Federico	3	1	1	1	2	2	3
Roma	3	1	1	1	7	8	3
Moratalaz	3	1	1	1	4	5	3
Fuencarral	3	1	1	1	4	5	3
Barajas	3	1	1	1	1	2	3
El Pardo	3	1	0	2	1	2	2
Loeches	3	0	2	1	3	6	2
Espinilla	3	0	1	2	3	5	1
Pinar	3	0	1	2	1	7	1
Velilla	3	0	0	3	0	8	0

AT. ESPINILLA, 0; S.FEDERICO, 1

At. Espinilla: José, Australiano, Toño, Legarreta, Pintado, Carlos, Pedro, Bravo (Villagrasa), Javi, Juanma e Iván (Juanjo).

San Federico: César, Muñoz, Vila (Coba), Aguado, Sergio, Llorente, Luis (Hugo), Casillas (Dani), Manolo (Alberto), Mele y Durán.

0 - 1 (min. 95). Durán.

Arbitro: Sánchez Fernández, Amonestaciones por el Espinilla para Bravo, Pintado, Pedro, Australiano y Juanma (expulsado por doble amarilla en el min. 68), y por el S. Federico vieron amarilla Coba, Casillas, y Alberto.

ESTRECHO, 2; MORATALAZ, 2

ESTRECHO: Rafa, Arroyo, Julián, Nando, Juan Manuel (Paquito); José, Marco Javier; David; Toni (Andrés), Javi, Rula (Baena).

MORATALAZ Ravi, Jesús, Zoilo, Luis, Oscar, Javier (David), Coronado (Reyes), J. Pablo (García), Manrique, J. Miguel y Arévalo.

1 - 0 (min. 6), Toni. **1 - 1** (min. 10), Arévalo. **2 - 1** (min. 46), Toni. **2 - 2** (min. 51), J. Miguel.

Arbitro: Germán Moreno Llorente. Amonestaciones por el Estrecho para Nando y por el Moratalaz para Oscar, Javier y Miguel.

El dominio fué total del

Estrecho y los dos goles del Moratalaz fueron en dos claros fallos defensivos del conjunto local. Se dedicaban a sacar el balón de atrás y solo llegaban arriba en jugadas aisladas. En todo el partido el Moratalaz llegó a puerta en tres ocasiones.

3 / 1 0 / 9 3

GRUPO PRIMERO

S. Federico	3	El Pardo	1
Mejoreño	4	Espinilla	0
Loeche	2	Fuencarral	0
Roma	0	Vallecas	2
Barajas	0	Colmenar	0
Cerceda	0	Villalba	2
P. Hortaleza	4	At. Velilla	0
Moratalaz	0	Los Olivos	1
Costada	0	Estrecho	1



	J.	G.	E.	P.	F.	C.	Pts.
Vallecas	4	2	2	0	7	2	6+2
Colmenar	4	2	2	0	9	3	6+2
Cerceda	4	3	0	1	7	3	6+2
Coslada	4	3	0	1	10	3	6+2
Fuencarral	4	2	1	1	7	7	5+1
San Federico	4	2	1	1	5	3	5+1
Mejoreño	4	2	1	1	6	2	5+1
C Villalba	4	1	3	0	5	3	5+1
Los Olivos	4	2	1	1	3	1	5+1
D Estrecho	4	2	1	1	5	4	5+1
Barajas	4	1	2	1	1	2	4
Roma	4	1	1	2	7	10	3-1
P Hortaleza	4	1	1	2	5	7	3-1
Moratalaz	4	1	1	2	4	6	3-1
Loeches	4	0	2	2	5	9	2-2
El Pardo	4	1	0	3	2	5	2-2
Espinilla	4	0	1	3	3	9	1-3
At. Vellilla	4	0	0	4	0	12	0-4

COSLADA, 0; ESTRECHO, 1

Coslada: Juan Ramón, Gustavo, Barbero, Eugenio, Cordero, José Carlos (Oti), Javi, Sergio (José), Adolfo, Lafuente y Juan Antonio.

Estrecho: Rafa, Arroyo, Julián, Fernando, Juan Manuel, Menéndez, Marcos Javier, Paquito (David), José Manuel (Quique), Javi (Mario) y Toni (Rula).

0 - 1 (min. 51). Toni.

Arbitro: Suárez García. **tarjetas:** Gustavo, Cordero, Javi, Oti, Arroyo, Fernando, Paquito, Javi y Toni. Fue expulsado Eugenio.

LOECHES; 2; FUENCARRAL; 3

Loeches: Sori, Molina, Jurado, Armendáriz, Carrasquilla, Lopez, Pinilla, Fernández Castilla (Sanz), De la Calle-Malo de Molina y Yepes (García Pozuelo).

Fuencarral: Miguel, Javi (Alberca), Tino, Llorente, Calderón, Carriles (Paco), Baldozar, Camacho, José María, Nano y Freire.

1 - 0 (min. 3). Pinilla. 1 - 1 (min. 53). José María. 2 - 1 (min. 61). Molina, 2 - 2 (min. 80). José María. 2 - 3 (min. 85). Freire.

Arbitro: Tiralaso Vadillo.

Tarjetas: Carrasquilla, Soria, Fernández Castilla, Camacho, Freire, Javi, y José María. Expulsado Jurado

S. FEDERICO; 3; EL PARDO; 1

S.Federico: Cesar, Muñoz,

Navas (Coba), Aguado, Sergio Llorente, Luis (Hugo), Castilla (Pitu), Manolo, Mele (David) y Durán.

El Pardo: Jesús, Oscar (Barabar), Cesar (Rufino), Tomás, José Manuel, Marcos, David, Adán, César Avila, Cano y Robles.

0 - 1 (min. 7). Tomás. 1 - 1 (min. 13). Manolo. 2 - 1 (min. 35). Manolo. 3 - 1 (min. 63). Casillas.

Arbitro: Moreno Cervera.

Tarjetas: Federico, Muñoz, Mele, Navas, Luis, Llorente, David, Tomás y al entrenador de el Pardo.

PRIMERA REGIONAL GRUPO PRIMERO 12/9/93

	J.	G.	E.	P.	F.	C.	P.
1. RECUERDO	1	1	0	0	3	1	2
2. Unión Aravaca	1	1	0	0	3	1	2
3. Aravaca	1	1	0	0	2	0	2
4. San Agustín	1	1	0	0	2	0	2
5. Parque Pozuelo	1	1	0	0	3	2	2
6. Unión B. Pilar	1	1	0	0	2	1	2
7. Saconia	1	1	0	0	2	1	2
8. Cañaveral	1	1	0	0	1	0	2
9. Ebro	0	0	0	0	0	0	0
10. Leones Castilla	0	0	0	0	0	0	0
11. Moscardó Jans	1	0	0	1	2	3	0
12. Alpedrete	1	0	0	1	1	2	0
13. El Escorial	1	0	0	1	1	2	0
14. Pozuelo A.	1	0	0	1	0	1	0
15. Encinas Boadilla	1	0	0	1	1	3	0
16. Las Rozas B.	1	0	0	1	1	3	0
17. Galapagar A.	1	0	0	1	0	2	0
18. Escolapios C.	1	0	0	1	0	2	0

GRUPO I

Galapagar A, 0; San Agustín, 2 Alpedrete, 1; B. Pilar, 2 Las Rozas B, 1; U. Aravaca, 3 Moscardó, 2; At. Pozuelo, 3 Pozuelo A., 2; Cañaveral, 1 Aravaca, 2; E. Pozuelo, 0 Saconia, 2; Escorial, 1 E. Boadilla, 1; Recuerdo, 3

19/9/93

	J.	G.	E.	P.	F.	C.	P.
1. UNION ARAVACA	2	2	0	0	6	1	4
2. Unión B. Pilar	2	2	0	0	5	2	4
3. Recuerdo	2	2	0	0	4	1	4
4. Parque Pozuelo	2	2	0	0	5	3	4
5. Cañaveral	2	2	0	0	2	0	4
6. San Agustín	2	1	1	0	5	3	3

7. Leones Castilla	2	1	0	1	4	1	2
8. Pozuelo A.	2	1	0	1	3	1	2
9. Aravaca	2	1	0	1	3	2	2
10. El Escorial	2	1	0	1	3	3	2
11. Ebro	2	1	0	1	3	4	2
12. Saconia	2	1	0	1	2	4	2
13. Encinas Boadilla	2	0	1	1	4	6	1
14. Moscardó Jans	2	0	0	2	2	4	0
15. Las Rozas B.	2	0	0	2	2	5	0
16. Alpedrete	2	0	0	2	1	5	0
17. Galapagar A.	2	0	0	2	1	5	0
18. Escolapios C.	2	0	0	2	0	5	0

GRUPO I

Galapagar A, 0; S. Agustín, 2 Alpedrete, 1; B. Pilar, 2 Las Rozas B, 1; U. Aravaca, 3 Moscardó, 2; Cañaveral, 1 Aravaca, 2; E. Pozuelo, 0 Saconia, 2; Escorial, 1 E. Boadilla, 1; Recuerdo, 3

LOECHES, 2 - FUENCARRAL, 3

En un partido en el que Loeches llevó la iniciativa con el marcador siempre a favor, al final se impuso la superioridad de un Fuencarral, dos goles de José María (en los minutos 53 y 80) que empató el partido y en el minuto 85 Freire condigie dos valiosos puntos para colocarse en cabeza empatando a puntos con Vallecas, Colmenar, Cerceda y Coslada.

COSLADA, 0; ESTRECHO, 1

Una vez más el Dinamo de Estrecho sorprende a propios y extraños batiéndose con un Coslada que salía como favorito. En el minuto 51 Toni que ya se destaca como goleador hace gala de su buena forma que con Rafa y Juan Manuel aparearon a un Coslada del que solo les separa un punto.

S.FEDERICO DEHESA DE LA VILLA, 3 ; EL PARDO 1

Un San Fede que empieza a conjuntar sus líneas, se adelantó El Pardo a los 7 minutos, Manolo a los 13 minutos consigue empatar el partido y a partir de ahí clara superioridad local. Manolo con mucha clase a los 35 minutos pone el marcador 2 - 1 y Casillas a los 63 minutos el 3 - 1.

Para finalizar, Fuencarral, Dinamo y San Fede están solo a 1 punto de la cabecera ¿Quién se llevará el gato al agua?. Animo a todos y el apoyo de la afición puede hacer el resto.

CAMPEONATO DE LIGA 1993-94 Aficionados y juveniles

10 OCTUBRE	jornada 5
20 FEBRERO	jornada 22
<u>SAN FEDERICO</u>	MEJOREÑO
ESPINILLA	LOECHES
FUENCARRAL	ROMA
VALLECAS	BARAJAS
COLMENAR	CERCEDA
COL ^o VILLALBA	PIN.HORTALEZA
ATLET ^o VELILLA	MORATALAZ
LOS OLIVOS	COSLADA
EL PARDO	<u>DIN^oESTRECHO</u>
17 OCTUBRE	jornada 6
27 FEBRERO	jornada 23
MEJOREÑO	EL PARDO
LOECHES	<u>SAN FEDERICO</u>
ROMA	ESPINILLA
BARAJAS	FUENCARRAL
CERCEDA	VALLECAS
PIN.HORTALEZA	COLMENAR
MORATALAZ	COLL ^o VILLALBA
COSLADA	ATLET ^o VELILLA
<u>DIN^oESTRECHO</u>	LOS OLIVOS
24 OCTUBRE	jornada 7
6 MARZO	jornada 24
MEJOREÑO	LOECHES
<u>SAN FEDERICO</u>	ROMA
ESPINILLA	BARAJAS
FUENCARRAL	CERCEDA
VALLECAS	PIN.HORTALEZA
COLMENAR	MORATALAZ
COLL ^o VILLALBA	COSLADA
ATLET ^o VELILLA	<u>DIN^oESTRECHO</u>
EL PARDO	LOS OLIVOS
31 OCTUBRE	jornada 8
31 MARZO	jornada 25
LOECHES	EL PARDO
ROMA	MEJOREÑO
BARAJAS	<u>SAN FEDERICO</u>
CERCEDA	ESPINILLA
PIN.HORTALEZA	FUENCARRAL
MORATALAZ	VALLECAS
COSLADA	COLMENAR
<u>DIN^oESTRECHO</u>	COLL ^o VILLALBA
LOS OLIVOS	ATLET ^o VELILLA
7 NOVIEMBRE	jornada 9
20 MARZO	jornada 26
LOECHES	ROMA
MEJOREÑO	BARAJAS
<u>SAN FEDERICO</u>	CERCEDA
ESPINILLA	PIN.HORTALEZA
FUENCARRAL	MORATALAZ
VALLECAS	COSLADA
COLMENAR	<u>DIN^oESTRECHO</u>
COLL ^o VILLALVA	LOS OLIVOS
EL PARDO	ATLET ^o VELILLA

- * LAMPARAS
- * APLIQUES
- * COLGANTES
- * PORTATILES
- * PIES DE SALON



LA BAÑEZA, 26

AVDA. BETANZOS, 12 (Posterior)

Teléfono y Fax: 730 97 09

PESCADERIA PANIZO



SU CALIDAD
INDISCUTIBLE,
SUS PRECIOS SIN
COMPETENCIA.
LE AVALAN

SAN RESTITUTO, 15 - TEL.: 450 43 05
28039 MADRID

M miguel M muebles

MOBILIARIO DEL HOGAR

DISEÑO MODERNO

ARMARIOS A MEDIDA SIN OBRA

Presupuestos sin compromiso

VISITENOS

VILLAAMIL, 31 - Tel.: 311 41 33 - 28039 MADRID

REPUESTOS VILLAAMIL



RECAMBIOS • ACCESORIOS • NEUMATICOS
MATERIAL ELECTRICO

Villaamil, 31
28039 MADRID Tels.: 311 41 08/30/31

10.000 familias,
(pronto 14.000)
leen como usted

DEHESA DE LA VILLA

EL INFORMATIVO MENSUAL

DEL BARRIO



- * ARTICULOS DE REGALO
- * HERRAMIENTAS
- * MATERIAL ESCOLAR
- * DECOMISOS, ETC

Todo a 100, 300, 500, 1000...

CONSTANTE RENOVACION

Villaamil, 21 - 28039 MADRID Tel.: 311 36 27

ASESORIA VILLAAMIL, S.L.



311 53 13

VILLAAMIL, 31 - 1º C • Fax 450 64 54 • 28039 MADRID

ESPECIALIDAD EN PAELLA

BAR - RESTAURANTE



La Toledana

CONFORTABLES SALONES

JUDIAS CON PERDIZ

ESMERADO SERVICIO

Vista a la Moraleja, 1 • Teléf. 358 38 61 • FUENCARRAL, pueblo (Madrid)

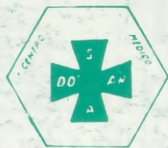

CLINICA DENTAL DOAR, S.A.

C/ San Restituto, 25

¿Quieres tener la sonrisa más bonita del barrio?

LLAMANOS: 450 89 05

Nuevo servicio de **ORTODONCIA** a cargo del Dr. GIANERA.

NIÑOS Y ADULTOS

ORTODONCIA FIJA Y REMOVIBLE

(SANITAS, ASISA, CEYDE, ADESLAS)

El PUBLI-ERROR de

"JUEGUE CON NOSOTROS"

REVISTA Nº

SORTEO

SABADO DE

..... DE 1993



DOS MIL PESETAS

Este bono será canjeado en su totalidad o en parte en cualquiera de los establecimientos o industrias que colaboran con su publicidad en

DEHESA DE LA VILLA

BONO DE 2.000 Ptas.

Nº

FECHA

Manuel Ruiz Cerezo

Director

TODO EN
ROTULACION
Y PUBLICIDAD

PUBLIDEHS - ROTULOS, S.L.
PUBLICIDAD Y ROTULACION

ADHESIVOS
ROTULOS
SEÑALES

TIENDA Y EXPOSICION EN:

C/ CASTILLEJOS, 6 TELF:450 45 93

Fax: 450 48 25



BLASAN, S.L.

LUNAS PARA AUTOMOVILES NACIONALES Y XTRANJEROS, FAROS, ESPEJOS, ELEV LUNAS, CERRADURAS Y TECHOS SOLARES

CONCIERTO CON TODAS LAS CIAS DE SEGUROS OFICINAS CENTRALES

BRAVO MURILLO, 380 - TELEFONO 570 78 73

TALLERES DE MONTAJE

AGUSTIN DE BETHENCURT, 15

esquina Modesto Lafuente, 68

TELEFONO 554 18 64

Centro de Estudios Musicales CIUDAD DE LOS POETAS

SAN GERARDO, 36
TELF.: 316 40 61

- PIANO
- SOLFEO
- CLASES ESPECIALES PARA NIÑOS
- GUITARRA CLASICA Y ACOMPAÑAMIENTO
- GUITARRA ELECTRICA
- JAZZ (GUITARRA)
- ARMONIA
- APLICACION A LA COMPOSICION POR ORDENADOR



CLASES EN HORARIO DE MAÑANA Y TARDE

MATRICULAS: A PARTIR DEL 10 de JUNIO

CLASES: 1 DE OCTUBRE

(CURSOS DE VERANO: JULIO Y SEPTIEMBRE)