

EJEMPLAR GRATUITO

# DEHESA *de la* VILLA

MADRID NORTE INFORMATIVO MENSUAL

DICIEMBRE 95 AÑO VIII

NUMERO 77



Reportaje  
**ADIOS AL 95,  
SEXTO AÑO  
CONSECUTIVO  
DE SEQUIA**

5623

EL PUBLIERROR

**Suplemento Especial de Navidad. Regalos, gastronomía, ocio, moda ...**

Ayuntamiento de Madrid

# PAJARERIA ARTAJONA

ANIMALES  
DE  
COMPAÑIA



PECES, REPTILES, LOROS, PAJAROS EXOTICOS,  
CANARIOS, ACCESORIOS

GRANDES OFERTAS EN ACUARIOS  
SE TRAJEN PERROS Y GATOS DE TODAS LAS RAZAS DE ENCARGO

- SERVICIO VETERINARIO PERMANENTE
- MICROCHIP • VACUNACIONES
- CIRUGIAS • PELUQUERIA CANINA  
(previa petición de hora)

TEL. URGENCIAS 373 90 22

SERVICIO DE COMIDA SECA A DOMICILIO  
(sin recargo) de PERROS Y GATOS



EUKANUBA



TAPSI



TEL. 459 51 67



PRESENTANDO EL ANUNCIO, 10% DE DESCUENTO EN VENTA Y SERVICIOS VETERINARIOS  
(Durante el mes de noviembre)

Calle ARTAJONA, 4 - TEL. 459 51 67

## PESCADERIA PANIZO



SU CALIDAD  
INDISCUTIBLE,  
SUS PRECIOS SIN  
COMPETENCIA,  
LE AVALAN

SAN RESTITUTO, 15 • TEL. 450 43 05  
28039 MADRID

M  
M

miguel  
muebles

MOBILIARIO DEL HOGAR

ARMARIOS EMPOTRADOS, A MEDIDA,  
SIN OBRAS, DISEÑO MODERNO

VENTA SISTEMA A PLAZOS (Hasta 36 meses)

----- VISITENOS -----

VILLAAMIL, 31 • TEL. 311 41 33 - 28039 MADRID

## REPUESTOS VILLAAMIL, S. L.

RECAMBIOS  
ACCESORIOS  
NEUMATICOS  
MATERIAL  
ELECTRICO



Villaamil, 31  
28039 MADRID

311 41 30  
Tels. 311 41 31 • Fax 450 64 54  
311 41 08

## ASESORIA VILLAAMIL, S. L.



311 53 13

VILLAAMIL, 42-1.º • Fax 440 64 54 • 28039 MADRID

## Talleres BRISMOVAL, S. C.

LUNAS DE AUTOMOVILES Y VEHICULOS INDUSTRIALES



NACIONALES  
e  
IMPORTACION

Laborables de 8 a 2  
y de 3,30 a 8  
Sábados de 8 a 2

Paseo de la Dirección, 29 • Tel. 311 19 44 - 28039 MADRID

## ARTE y DISEÑO *diseño* **arquetipo** *martín perillán*

C/. Alonso Núñez, 31 • Tel. 459 34 51 • 28039 MADRID  
(Esquina a Ofelia Nieto)

DISEÑOS  
TROFEOS  
ESCULTURAS



REGALOS  
BRONCES  
ARTESANIA

AÑO VIII.  
NUMERO 77. DICIEMBRE 1995.

**Director:**

Manuel Ruiz Cerezo

**Secretaria de Redacción:**

M. Carmen Moreno

**Servicio de información:**

Agencia SOPORTE LOCAL

**REDACCION**

**Cultura:**

María Teresa Márquez.

Luis Gracia de la Peña.

**Asociaciones:**

Celia Baños, Mati Aguado

y M.R.Paratcha.

**Reportajes y entrevistas:**

Sonia Recio, Eugenia Alvarez.

**Familia:**

Rosa María Fernández.

**Psicoanálisis y salud:**

Esther Villahoz y Manuel Brouco.

**Psicología y educación:**

Angela Tormo y Luz Tozano.

Salud, Dr. Francisco Herráez.

**Consultorio legal:**

Castiñeira, Lara y Asociados.

**Mundo animal:**

Animanía y Mikiara, S.L.

**Deportes:**

A.P. Corresponsal.

**El Rincón del Dehesa-Hogo:**

Jesús Baeza.

**Fotografía:**

Alberto Ferreras

**Maquetación:**

Luis Amieiro

**Departamento de publicidad:**

Tel. 450 45 93.

**Fotomecánica e impresión:**

FARESO, S. A.

**Edita:**

PUBLIDESH, S.L.

C/Ofelia Nieto, 17.

Tel. y Fax. 450 45 93.

**DEHESA DE LA VILLA**

no comparte necesariamente

la opinión de los colaboradores

DISTRIBUCION GRATUITA

Depósito Legal: M-25151-1988.

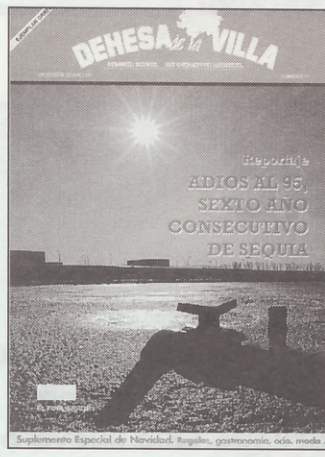

**EN PORTADA**

La foto de nuestra portada nos muestra un aspecto de la España seca.

Desgraciadamente, esta es la imagen que muestran muchos rincones de nuestra Comunidad Autónoma. Estas serán sin duda unas navidades secas. Que llueva o no es algo que no decidimos nosotros. Pero sí podemos hacer mucho por ahorrar el agua que ya empezamos a no tener.

**EDITORIAL**

**NAVIDADES SECAS**

A pesar de las últimas lluvias caídas en Madrid, la sequía está haciendo un flaco favor a nuestra ciudad. Además de ser nefasta para el campo, los cultivos y los bosques, los niveles de contaminación se disparan cuando no llueve. En nuestra ciudad es el Canal de Isabel II el organismo responsable de llevar el agua hasta los hogares de miles de madrileños. En este número de DEHESA DE LA VILLA publicamos un reportaje sobre el abastecimiento de agua y los problemas que está planteando la sequía.

Pero tampoco nos hemos olvidado de las fiestas navideñas. En el interior de la revista encontrará un SUPLEMENTO ESPECIAL DE NAVIDAD donde damos ideas para regalar, recetas de cocina para las cenas familiares, consejos de moda, destinos para viajar y decenas de alternativas para nuestro tiempo de ocio. Sin olvidarnos, por supuesto, de los niños. Desde las páginas de DEHESA DE LA VILLA deseamos unas felices fiestas a todos nuestros lectores y amigos, esperando que el 96 sea un poco mejor que el año que ya nos abandona.

**SUMARIO**

	Pág.		Pág.
<b>REPORTAJE</b>		<b>INFORMATICA</b>	
El abastecimiento de agua en Madrid .....	4	Academia CIBOC .....	20
<b>NOTICIAS</b> .....	8	<b>MOTOR</b>	
<b>CULTURA</b> .....	13	Citroën Xantia .....	22
<b>SEGUNDAS JORNADAS CULTURALES</b>		<b>PUBLIERROR</b> .....	23
DEHESA DE LA VILLA .....	14	<b>GUIA UTIL DEL HOGAR</b> .....	24
<b>MASCOTAS</b>		<b>FARMACIAS DE GUARDIA</b> .....	26
Consejos para criar un cachorro .....	17		
<b>APUNTES</b> .....	18		

Las escasas lluvias no mejoran la situación

# EL AGUA QUE NO TENEMOS

A pesar de la sequía y el derroche, Madrid posee agua suficiente, pero el inicio del año 96 se presenta con una escasez que comienza a preocupar. Que llueva o no es algo que no depende de nosotros. En cambio, el ahorro y el uso racional del agua es algo que sí está en nuestras manos.



Depuradoras y plantas de tratamiento de aguas residuales son parte fundamental en el abastecimiento de agua en Madrid.

Tiene que llover, tiene que llover a cántaros". El estribillo de la popular canción de Pablo Guerrero nunca ha sido más cierto. Llueve poco y tarde en un otoño que más bien parece la prolongación de un seco y largo verano. La tan temida sequía sigue siendo una realidad constatable día tras día en la cantidad de agua que retienen los pantanos de media España. Hace tan solo un mes, las reservas de agua de los embalses del norte presentaban una triste apa-

riencia. Por ejemplo, en la cuenca del Tajo las reservas eran de un 31,5 por cien y en la del Duero apenas alcanzaban el 18 por cien. Ciudades como Salamanca, Huesca y Avila padecen restricciones de agua, a imagen y semejanza de las poblaciones del sur español. La señal de alarma ha saltado. Las lluvias caídas a principios del mes de noviembre apenas cubren las necesidades de las ciudades. Sería necesaria una lluvia constante y muy abundante para paliar la sequía y sus

## ABASTECIMIENTO DE AGUA A LA COMUNIDAD DE MADRID

PLANO GENERAL



- DEPOSITOS REGULADORES
- ▲ ESTACIONES DE ELEVACION
- ESTACIONES DE TRATAMIENTO
- GRANDES CONDUCCIONES
- CONDUCCION RED
- ESTACIONES DEPURADORAS DE AGUAS RESIDUALES
- U CAPTACION SUBTERRANEA

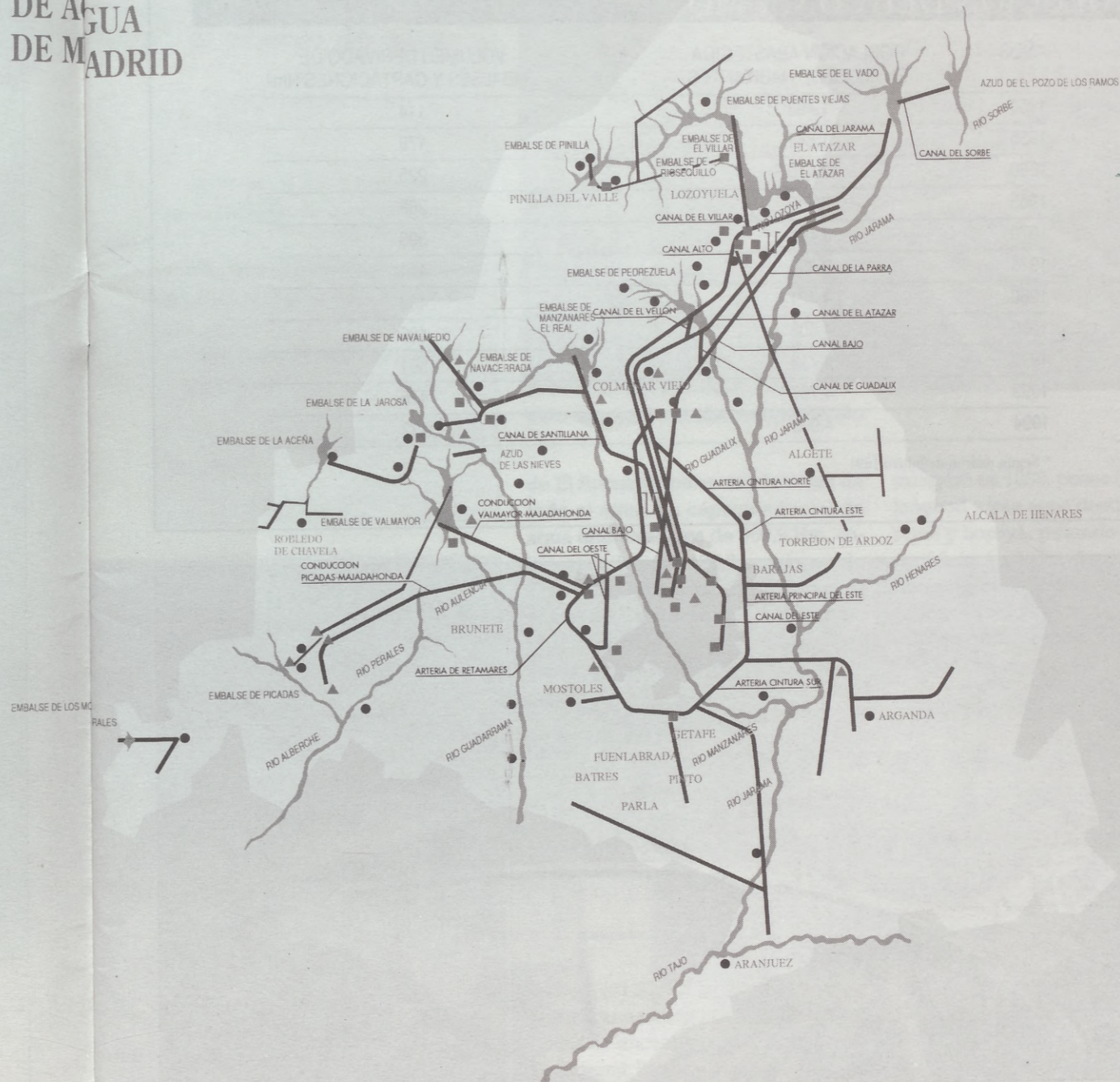

negativos efectos sobre la capa terrestre, dado que la sequía también obliga a utilizar los recursos de agua subterránea.

### De dónde llega el agua

El año 95 ha sido el sexto consecutivo calificado como de seco. Después del año hidrológico 92-93, éste del 94-95 ha sido el más seco con 1.496 Hm. cúbicos. Dicho año hidro-

lógico ha aportado a los embalses tan solo 290 Hm. cúbicos, mientras que los trasvases han aportado 68 Hm. cúbicos ( 63 del trasvase San Juan-Valmayor y 5 del Picadas-Valmayor). Por su parte, las aguas subterráneas han supuesto 35,6 Hm. cúbicos. En la otra cara de la realidad se encuentra el consumo, que ha supuesto 498,6 Hm. cúbicos, con un incremento del 2,5 por cien respecto al pasado año. Parece ser que las campañas de ahorro de agua ca-

en en saco roto y que los madrileños no acabamos de tomarnos demasiado en serio la grave situación. Paradójicamente, España es uno de los primeros países del mundo en consumo de agua por habitante, aunque pertenezca a la llamada Europa seca del sur. Los madrileños, por ejemplo, consumimos más agua que los ciudadanos de Estocolmo o de Berlín, países sin problemas de sequía y donde, además, el agua es más cara que en España.

### Un laberinto de tuberías

Abastecer de agua una Comunidad como la madrileña no es tarea fácil. Esta responsabilidad recae en el Canal de Isabel II, organismo dependiente de la Comunidad de Madrid cuya constitución se produjo en el año 1851 gracias al impulso del entonces presidente de Gobierno Juan Bravo Murillo. Madrid recibe agua de quince pantanos repartidos por la Comunidad, aunque tan solo uno, la presa

## EVOLUCION DEL CONSUMO

AÑOS	POBLACION ABASTECIDA EN MILES DE HABITANTES	VOLUMEN DERIVADO DE EMBALSES Y CAPTACIONES Hm <sup>3</sup>
1950	1.493	114
1955	1.844	178
1960	2.310	225
1965	2.880	268
1970	3.441	393
1975	3.850	444
1980	4.421	462
1985	4.608	486
1990	4.713	561
1993	4.707 *	476
1994	4.909 *	482

\* Según padrón definitivo 1991

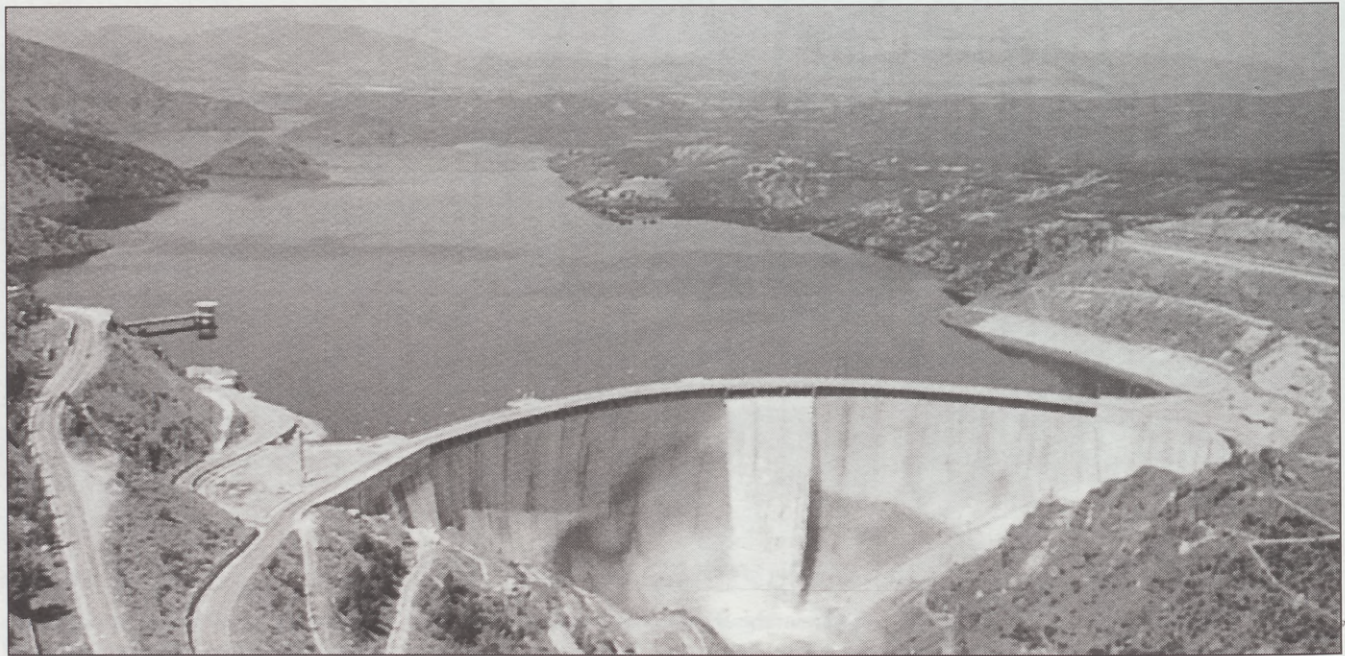

Presa del Atazar en tiempos de bonanza.

### Municipios abastecidos por el Canal de Isabel II

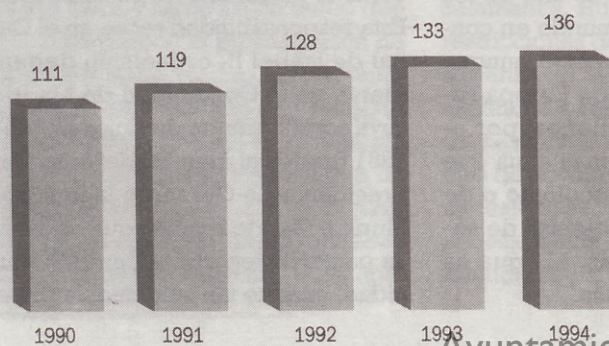

### Longitud de la Red del Canal de Isabel II

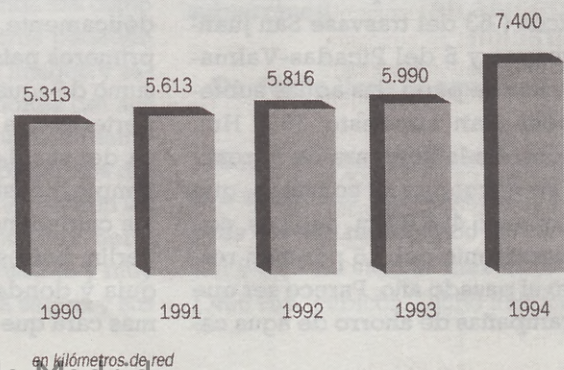

## Consejos para el ahorro de agua

- Es mejor ducharse que bañarse.
- Introduzca una botella de agua en el depósito de la cisterna.
- No deje el grifo abierto mientras friega o realiza su aseo personal.
- Controlar el riego de plantas y jardines.
- Avisar lo antes posible en caso de avería.



Vista aérea del embalse de Navalmiedo.

de El Atazar embalsa casi la mitad de toda el agua. La capacidad total de agua embalsada es de 960,9 Hm. cúbicos, de los que 425,3 provienen de El Atazar. Otros pantanos importantes son el de Valmayor (124,4 Hm. cúbicos), Pedrezuela (40,9), Puentes Viejas (53), Riosequillo (50) y Manzanares

inauguró en 1858, posee 58,1 kms. de longitud y trae agua desde los ríos Jarama y Lozoya, pasando por Colmenar Viejo, hasta los depósitos reguladores de la Calle Islas Filipinas.

Una vez que el agua ha llegado a los depósitos de la ciudad se distribuye a los usuarios por medio de una red

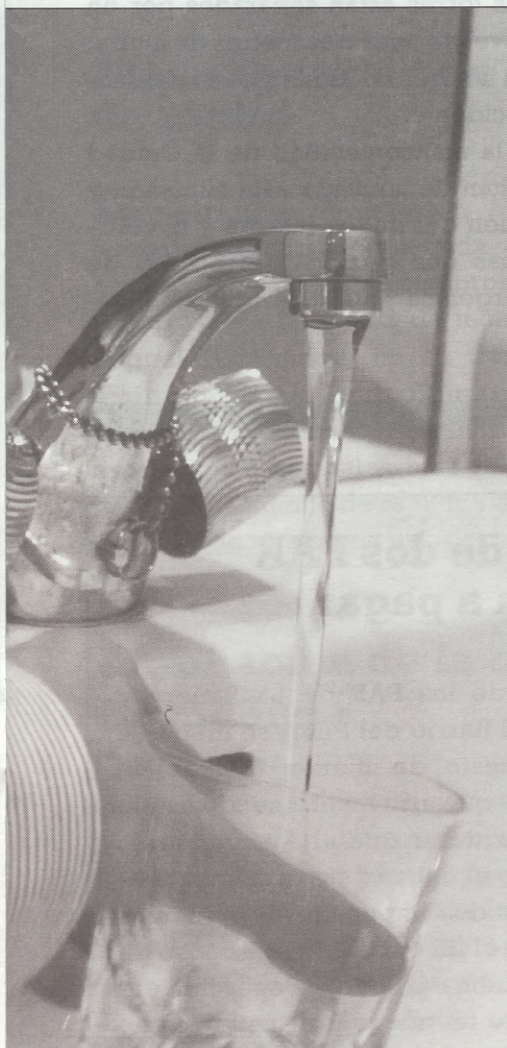

El uso racional del agua en el hogar es fundamental para el ahorro.

## El consumo de agua creció un 2,5 por cien en último año hidrológico. Los madrileños seguimos sin hacer demasiado caso a los consejos para ahorrar agua.

el Real (91,2). En cuanto a las aguas subterráneas, los pozos más importantes se encuentran en Torrelaguna, Fuencarral, Batres y Majadahonda. Toda esta cantidad de agua llega a la ciudad de Madrid por medio de un complicado sistema de depósitos, canales, estaciones de tratamiento y conducciones. Por ejemplo, nuestro barrio está cruzado por dos de las grandes conducciones de la ciudad. Se trata de la unión entre los depósitos de Plaza Castilla y Bravo Murillo y el llamado Canal Bajo, el más antiguo de todos los existentes en la ciudad. El primero de ellos entró en servicio entre los años 1952 y 1966 y tiene una longitud de 3,7 kms. Por su parte, el Canal Bajo se

de distribución que en el año 94 poseía una longitud de 7.400 kms. Y al final de este proceso, el agua se usa o se "desperdicia" en bañeras, lavabos, etc. El pasado año, el Canal de Isabel II abastecía a unos cinco millones de madrileños, casi la totalidad de la población de la Comunidad Autónoma. El consumo en el mismo año osciló entre un mínimo diario de dos 870.000 metros cúbicos y un máximo de algo menos dos millones. Unas necesidades de abastecimiento que pueden peligrar si la sequía continúa pero, especialmente, si seguimos derrochando un agua que no tenemos.

**SOPORTE LOCAL**

El ocupante sufrió importantes lesiones

## GRAVE ACCIDENTE EN UN ASCENSOR DE LA CIUDAD DE LOS PERIODISTAS

El pasado día seis de noviembre se produjo un grave accidente en el número 167 de la calle Cardenal Herrera Oria, Balmes Torre 1, al desplomarse uno de los dos ascensores del edificio. El único ocupante del ascensor tuvo que ser ingresado en la UVI del hospital de La Paz con graves fracturas. El herido tomó el ascensor en el piso 12, aunque según los técnicos el aparato comenzó a acelerarse a partir de la sexta planta.

Este accidente demostró una vez más la falta de accesos que posee esta zona de torres, puesto que los bomberos y la ambulancia del SAMUR no pudieron llegar hasta el lugar del accidente debido a la cantidad de coches mal aparcados en las calles interiores de la colonia. Los servicios de emergencia tuvieron que estacionar sus vehículos en la



Portal donde se desplomó un ascensor el pasado mes de noviembre



Los coches impidieron el acceso de los bomberos y el SAMUR hasta la puerta del edificio

carretera de la playa, ante la imposibilidad de acceder a la puerta del edificio. Dicha carretera y los portales de las torres están separados por un muro con un desnivel de unos tres metros de altura, lo que dificultó las labores de asistencia a la persona herida en el accidente.

Responsables de la mancomunidad de la Ciudad de los Peridistas han denunciado esta situación y exigen la regulación del tráfico interno y la construcción de rampas que permitan el acceso de vehículos de emergencia para este tipo de situaciones.

### Usuarios de dos PAR se niegan a pagar

Los usuarios de los PAR de La Bañeza y Mondariz, en el Barrio del Pilar, se niegan a pagar el Impuesto de Bienes Inmuebles, (IBI), y la tasa que grava el uso de suelo público, al considerar que el Ayuntamiento está duplicando el cobro de una misma obligación en estos dos impuestos. Los vecinos consideran que el IBI debe correr a cargo de la empresa adjudicataria de los aparcamientos, por ser éste un nuevo impuesto que no existía cuando los vecinos adquirieron el uso de las plazas de garaje.

## Se inicia la última fase del plan de "Playa Victoria"

La recta final del plan de reforma de "Playa Victoria" acaba de iniciarse en el barrio de Berruguete. Este ambicioso proyecto creará un terreno para uso público y una zona para la construcción de 250 nuevas viviendas, combinando la inversión pública y privada, además de reordenar el tráfico en las calles adyacentes y liberar terreno para una plaza de 853 metros cuadrados. Dicha plaza estaría ubicada entre las calles de Bravo Murillo, Lope de Haro y Nuestra Señora del Carmen. Además, el plan extenderá la calle Molinos, creando una conexión peatonal entre las calles Hierbabuena y Bravo Murillo. Esta prolongación también supondrá un acceso peatonal desde la calle Molinos hasta la de Lope de Haro, según datos facilitados por la Gerencia de Urbanismo.

## Más seguridad en la línea 1 de metro

La secretaria de Interior, Margarita Robles, acompañada de la delegada del Gobierno en Madrid, Pilar Lledó, se comprometió a reforzar la seguridad en la línea 1 de metro (Plaza Castilla-Miguel Hernández) en su tramo comprendido entre Gran Vía y Cuatro Caminos en un encuentro con vecinos de diferentes barrios de Madrid. La asociaciones vecinales han exigido esta medida debido al aumento de asaltos y actividades de carteristas que operan en estas estaciones de metro.

## Ampliación de la calle Covadonga

Tras dos meses de trabajos, uno de los edificios que provocaba el estrechamiento de la calle Covadonga ha quedado reducido a escombros. Este es el primer paso para la reordenación de esta zona y la mejora de las condiciones para el intenso tráfico que circula por las calles de esta área. La obra de demolición apenas ha causado problemas circulatorios, aunque han existido algunos cortes de calles debido al desescombrado de la finca.



Es la esquina de las calles Villaamil y Valderodrigo. Una cabina telefónica ocupa la intersección de ambas vías, junto a un poste telefónico de dudosa verticalidad y unas aceras inexistentes. Llamar en esta cabina puede ser más peligroso de lo que pensamos. Cíclicamente, un vehículo cualquiera se "depista" en esta peculiar "curva de Lemans" y se empotra contra la cabina. En la foto, se pueden apreciar los cristales rotos de la cabina que anteriormente se encontraba en este mismo lugar. ¿Cuánto durará la nueva?.

## No habrá ascensores para los vecinos de San Nicolás

Los vecinos que padecen invalidez o parálisis debido a su avanzada edad y que viven en las casas de la calle Sánchez Preciados, en el barrio de San Nicolás, no verán realizada su aspiración de poseer nuevos ascensores. Los responsables del IVIMA consideran que instalar dichos ascensores en estas viviendas supondría un coste muy elevado y ha optado por ofrecer un cambio de vivienda a las personas afectadas, una solución que este organismo efectúa en unos 200 casos cada año.

## La Avenida de la Ilustración, sin semáforos

El concejal de Urbanismo, Ignacio del Río está dispuesto a eliminar los semáforos que en la actualidad regulan el tráfico en la Avenida de la Ilustración. Según el concejal, la desaparición de los semáforos iría acompañada de la construcción de pasos a nivel, aunque todavía no está muy claro quién debe poner el dinero para estas obras. El Ayuntamiento considera que debe ser el Ministerio de Obras Públicas quien corra con los gastos de la obra, a la vez que solicita plena responsabilidad para gestionar la M-30, puesto que dicha vía ya se ha convertido en una calle más de la ciudad.

## Ediles querrellados y árboles talados

La Audiencia Provincial de Madrid ha admitido a trámite una querrela contra los concejales que permitieron la tala de 2.094 árboles para acometer la ampliación del campo de golf del Club de Campo. Ahora, dichos concejales, entre los que se encuentra la actual primer Teniente de Alcalde, Esperanza Aguirre, alegan que en estos terrenos se puede edificar y que los árboles fueron inventariados y trasplantados. A pesar de todo, en su momento no se solicitó el correspondiente informe a la Agencia de Medio Ambiente, motivo por el cual se ha admitido la querrela mencionada.

## Cuidado con los timos "puerta a puerta"

Varios vecinos se han puesto en contacto con nuestra publicación para denunciar un tipo de timo que, parece ser, está produciéndose con cierta asiduidad. Como todos los años, la asociación Artis Mutis envía a muchos domicilios su colección de tarjetas de navidad. Pues bien, esta asociación no tiene cobradores a domicilio. Por ello, si alguna persona se presenta a solicitar el importe de dichas tarjetas, debemos hacer caso omiso, puesto que el cobro se hace por giro postal. Para cualquier tipo de duda, es conveniente ponerse en contacto con Artis Mutis.



Accesos en el parque, Junto al Teatro de Madrid donde se puede apreciar el deterioro de las instalaciones

## Rincones abandonados del barrio

Como se puede apreciar en la foto, este es el aspecto que presentaba el parque que se ubica en la confluencia de las calles Artajona y Antonio Machado el pasado mes. A pesar de la sequía, un generoso chorro de agua caía constantemente de la fuente que, además, se encuentra en pésimas condiciones. Por si fuera poco, la tierra del parque se confundía con innumerables pedazos de cristales y vidrios rotos en un lugar que, precisamente, acoge columpios y toboganes para disfrute de los niños.

Por si fuera poco, en la parte trasera del teatro de Madrid, junto al centro comercial Madrid 2 La Vaguada, sólo existe un "manto" de botellas vacías, restos de

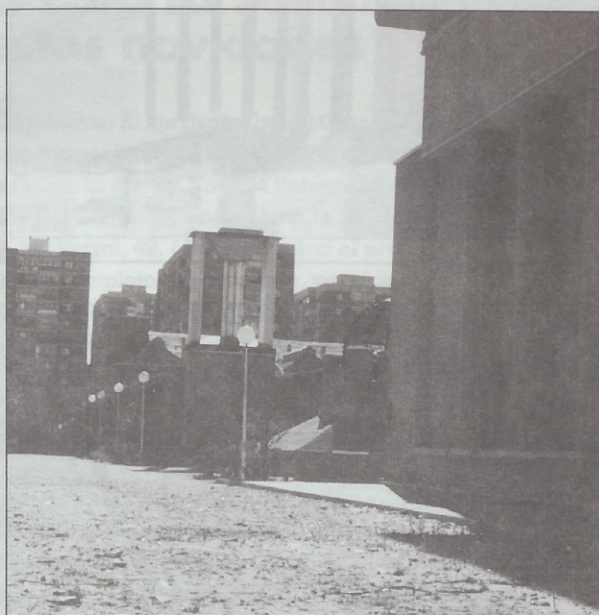

Callejón de la parte trasera del edificio del teatro de Madrid

hogueras, cristales rotos y jardines secos, contrastando inexplicablemente con las cuidadas instalaciones del parque del centro cívico del que forma parte esta zona absolutamente abandonada. Este lugar es frecuentado por numerosos grupos de jóvenes que, ante la falta de otras alternativas, buscan refugio junto a las parades del teatro.



Fuente en el parque de las calles Atajona y Antonio Machado.

## Más impuestos para los madrileños

Madrid es la segunda ciudad de España con el Impuesto de Actividades Económicas, IAE, más elevado -la primera es Barcelona-, a pesar de la reciente rebaja efectuada por la Comunidad. De las grandes ciudades, la capital española es la que mayor porcentaje tiene en este impuesto, una de las partidas más importantes para el ingreso en las arcas municipales, junto a las subvenciones directas del Estado y el Impuesto de Bienes Inmuebles, IBI. Este impuesto supone un 1,65 por cien sobre la base establecida por el Estado, mientras que en la Ciudad Condal asciende al dos por cien. El resto de las grandes ciudades están por debajo, como es el caso de Sevilla, con el 1,50 por cien, Bilbao, 1,43 por cien, y Zaragoza, con un 1,37 por cien. En los últimos puestos de este ránking se encuentran ciudades como Santander, Burgos, Soria y Pontevedra.



Momento en el que el SAMUR y la policía Municipal atienden a la persona que resultó atropellada y cuyo estado era grave

## Los peligros de la Calle Ofelia Nieto

El pasado 18 de noviembre se produjo el último atropello de una larga lista en la calle Ofelia Nieto a la altura del número 13. Debido al cambio de rasante, a la poca visibilidad y al exceso de velocidad de los vehículos que circulan en dirección a Francos Rodríguez, se crea una zona de alto riesgo que ya ha provocado numerosas colisiones entre coches y atropellos de personas que cruzan por este punto negro.

**E**l pasado mes de noviembre el Centro Cultural Julio Cortázar acogió la exposición de pintura de María Isabel Corral Zapata, dentro del ciclo de exposiciones que dicho Centro tiene programado. En la foto, detalle de uno de los cuadros expuestos.



## Memorias dormidas sobre los pinos

Esta semblanza sobre Yakichiro Suma, embajador de Japón, inicia una serie de artículos cuyo nexos común es el reconocimiento a EL CERRO DE LOS LOCOS, uno de los lugares con más historia de la Dehesa de la Villa, que como alguien dijo "no era un manicomio al aire libre, sino escuela de genios".

**A**ctualmente, se nos asedia con tal bombardeo de noticias, que a veces nuestros recuerdos de vivencias anteriores quedan envueltos en una nebulosa de efímera memoria.

Hagamos un intento de rescatar del olvido las memorias dormidas de nuestro barrio. Esos recuerdos dorados de la infancia. Mis mayores me contaban aquellos Primero de Mayo en que los trabajadores celebraban su fiesta obrera en la Dehesa de la Villa, merendando bajo los pinos.

Recordemos también los personajes que frecuentaron el montículo que se dio en llamar Cerro de los Locos. Esa zona entrañable, amenazada por las fauces arborizadas de las excavadoras.

Hace unos días, en las páginas del diario El País, Joaquín Merino escribía que allí acudía "el señor embajador del Japón, con su coche Packard rutilante y su chófer de librea". No aclara más al respecto. Intentaré hacerlo yo. Creo recordar que allá por los años cuarenta obviamente yo era muy joven iba con cierta asiduidad para hacer sus ejercicios gimnásticos y ducharse democráticamente, como los demás ciudadanos que allí acudían. Hablamos de S.E. Yakichiro Suma.



Era un gran conocedor en materia artística y se decía que poseía una espléndida colección pictórica.

Formaba parte de la Academia Breve de Crítica de Arte, que presidía Eugenio D'ors. De allí surgieron las exposiciones del "Salón de los Once", que mostraban sus seleccionados en la Galería Biosca.

El retrato de Yakichiro Suma que re-

producimos es obra de Daniel Vázquez Díaz, uno de nuestros más prestigiosos artistas. Está representado con sus vestimentas de samurai, desvainando el yatagán.

Si estos son los "locos del cerro", hemos de reconocer que eran honorabilísimos.

**Julio Alvarez**

## El Coro La Salle Maravillas actuará estas navidades

El próximo 21 de diciembre el Coro La Salle Maravillas dará un concierto de Navidad en la iglesia Nuestra Señora de la Flor del Carmelo, ubicada en la Avenida del Ferrol, 49. (Para consultar el programa completo del concierto, ver el Suplemento de Navidad que se adjunta con la revista).

Este coro fue fundado en 1989 y está constituido por un grupo de padres de alumnos, antiguos alumnos y amigos del colegio Lasalle Maravillas. Es amateur a cuatro voces mixtas, cuyo repertorio abarca piezas polifónicas medievales, renacentistas y clasicistas, además de otras composiciones para coro y orquesta.

## Suspenseo en ortografía

Nada menos que 39 faltas de ortografía diferentes son las que aparecen en la revista gratuita "Agenda Escolar 95-96", repartida en los colegios de EGB de Madrid y apadrinada por el Ayuntamiento. 125.000 niños son los destinatarios de una revista que, por ejemplo, repite tres veces en la misma página la palabra "comenzé", en lugar de "comencé". Esta publicación tiene

como finalidad proponer ideas para que los niños inviertan su tiempo en la lectura y en actividades ecológicas, por lo que ha contado con una subvención del departamento municipal de Parques y Jardines. Precisamente, Santiago Romero, responsable de dicho departamento, ha asumido toda la responsabilidad en los errores cometidos, tales como acentuar las palabras "bién" y "volúmen".



## Campaña escolar del Teatro San Pol

El teatro San Pol organiza hasta el próximo mes de marzo su habitual campaña de teatro para colegios. Después de haber estrenado montajes como El Mago de Oz y Pulgarcito, ahora le toca el turno a El patito feo, los días 1 y 15 de diciembre y 12, 19 y 26 de enero, y a Caperucita Roja, los días 2, 9 y 16 de febrero y 1, 8, 15 y 22 de marzo. En ambos casos, estas sesiones son para grupos organizados de colegios y cuestan 550 pesetas por alumno. El primer montaje corre a cargo del grupo Títeres la Gaviota, mientras que el segundo es una obra de los Títeres de Horacio.

Por otro lado, la San Pol también organiza la campaña de Teatro para Jóvenes. Desde el pasado 14 de noviembre y hasta el 1 de febrero la obra en cartel es En busca del sí de las niñas, del grupo La Bicicleta. Este montaje también está pensado para grupos de colegios al precio de 900 pesetas por alumno.

El Teatro San Pol se encuentra en la Plaza de San Pol de Mar, número 1. Teléfono: 541 90 89 y 547 94 22.



El coro Ciudad de los poetas, durante su actuación en el centro cultural Julio Cortázar.

## SEGUNDAS JORNADAS CULTURALES DEHESA DE LA VILLA

Los pasados días 22, 23 y 24 de noviembre se celebraron las Segundas Jornadas Culturales de la revista DEHESA DE LA VILLA en el Centro Cultural Julio Cortázar. Esta iniciativa surge como una actividad más de la publicación para aportar su «granito de arena» a la actividad cultural del barrio. En esta segunda edición, las jornadas tuvieron exposiciones, charlas, música y teatro.

El día 22 el Coro Ciudad de los Poetas actuó en el salón de actos del Centro Cultural con un programa formado por cantos gregorianos y piezas de Juan de Enzina, Claudio Monteverdi, Tomás Luis de Victoria y César Franck.

Además, el Coro Ciudad de los Poetas ofreció un repertorio de villancicos peruanos y venezolanos.

El jueves día 23 le tocó el turno a nuestros colaboradores del Gabinete Psicológico A.T., quienes dieron

una conferencia sobre la autoestima en los niños, un tema del que ya han publicado algunos artículos en las páginas de DEHESA DE LA VILLA. Este fue el día escogido para ofrecer un vino a los asistentes. Para finalizar las jornadas, el grupo de teatro representó la obra Don Juan Tenorio, también en el Centro Cultural Julio Cortázar.

---

**Música, exposiciones, conferencias y teatro, conformaron el programa de estas jornadas organizadas por DEHESA DE LA VILLA**

---

Como complemento a estas actividades, se organizó una exposición durante toda la semana con obras de tres de nuestros colaboradores.

Los asistentes a los distintos actos pudieron ver las fotografías de Alberto Ferreras, los dibujos de Jesús Baeza y los cuadros de Luis Amieiro,

éste último diseñador y maquetista de la revista. El próximo año, la revista organizará la tercera edición de estas jornadas, en las que confiamos seguir contando con la colaboración del Centro Julio Cortázar.



DEHESA DE LA VILLA ofreció un vino como clausura de estas segundas jornadas culturales organizadas en el Centro Cultural Julio Cortázar.



Colaboradores y amigos quisieron compartir con la revista esta convocatoria que el próximo año cumplirá su tercera edición con conferencias y otros actos culturales.

EN EL PROXIMO NUMERO DE



**GUIA INMOBILIARIA DEL BARRIO.**

**TODA LA INFORMACION PARA  
COMPRAR Y ALQUILAR  
PISOS Y LOCALES EN  
LAS MEJORES CONDICIONES**

Ayuntamiento de Madrid



### EXPOSICION DE DIBUJO Y FOTOGRAFIA

Luis Amieiro (arriba a la izquierda) es diseñador y maquettista de DEHESA DE LA VILLA. Expuso cinco grabados en color realizados con la técnica denominada calcografía, combinada con litografía.

Alberto Ferreras (sobre estas líneas) lleva varios años colaborando con esta publicación. Sus fotografías han ilustrado decenas de reportajes e informaciones. las fotos expuestas bajo el título "Vivencias" reúnen una selección de sus últimos trabajos.

Dibujante y fotógrafo, Jesús Baeza (a la izquierda) colabora habitualmente con la revista. Sus ilustraciones han servido para acompañar textos que, en algunos casos, también ha escrito él.

# ¡SUS FOTOS AQUI!

## MEJOR PRECIO + CALIDAD



CONFIE SUS FOTOS A:

# FOTO DEHS

LABORATORIO PROFESIONAL - AFICIONADO

C/ Ofelia Nieto, 17 - Teléfono y Fax: 450 45 93

CON EL AVAL DE

Montamiento de Madrid

DEHESA de la VILLA

MEDIO MENTE INFORMATIVO MENSUAL

## Criar un cachorro adecuadamente

# Los animales no son juguetes

Aprovechando las fiestas navideñas, son muchas las personas que regalan un animal. Nada mejor que un perro como regalo, especialmente para los más pequeños de la casa. Pero no siempre resulta tan sencillo; existen unas responsabilidades, puesto que un cachorro es un ser vivo con unas necesidades que debemos cubrir. Nuestra responsabilidad es hacer que el animal crezca sano, bien alimentado y en un entorno de cariño. Como si de un ser humano se tratara. Al fin y al cabo es uno más de la familia.

Lo primero que debemos hacer a la hora de comprar un cachorro es elegir correctamente la raza del animal y asegurarse de su buen estado de salud. Esto tiene sus motivos. En primer lugar, debemos elegir la raza en función del espacio de la casa donde vaya a vivir. Otra cuestión a tener en cuenta es si hay niños en el hogar. En este caso, tenemos que deshechar razas que se caractericen por su agresividad. Tampoco podemos olvidarnos de que hay razas que requieren una enorme inversión para su cuidado. En cuanto al estado de salud del perro, conviene exigir de acuerdo con la edad del animal un certificado de vacunación y desparasitación. Los expertos mantienen que existe un periodo de 15 a 30 días de incubación de enfermedades. Si compramos el animal y en menos de este tiempo detectamos una enfermedad, quien nos lo ha vendido está en la obligación moral -que no legal- de solventar el problema. Hay que comprobar que ojos, nariz y orejas estén limpios, además de examinar su espalda para ver si encontramos algún tipo de pulgas. En todo caso, una vez adquirido el animal, lo mejor es que un veterinario le haga un chequeo a fondo, pues nada mejor que un profesional para indicarnos vacunas, tratamientos, etc.

### En el nuevo hogar

Durante las primeras semanas el cachorro se sentirá bastante perdido en su nuevo hogar. Se le debe ir familiarizando po-

co a poco con su nueva casa hasta que el animal reconozca por sí mismo el entorno. Para pasar la noche, podemos instalar una cesta o una cama especial, aunque los primeros días también puede dormir en una caja de cartón que tiraremos y cambiaremos por otra cuando esté sucia. Puede ser un error que el perro duerma al principio en la cama del dueño, puesto que se acostumbraría a ello y más adelante se negará a cambiar de sitio. Otro capítulo de suma importancia es la alimentación. En este punto tenemos dos opciones: comprar comida preparada o hacerla nosotros mismos. Los ali-



mentos preparados para perros mantienen el equilibrio vitamínico que el cachorro necesita y le acostumbra a una dieta equilibrada. Entre los 30 y 60 primeros días de vida, un cachorro debe comer cuatro veces al día, pero debemos evitar en todo momento la sobrealimentación. La educación del animal también es importante. Es preferible premiar al cachorro cuando hace algo bien que castigarle cuando no obedece. Procure mantener un horario regular cuando le saca a la calle a hacer sus necesidades y escoga siempre el mismo lugar para este cometido. Así el perro tendrá unas costumbres regulares.

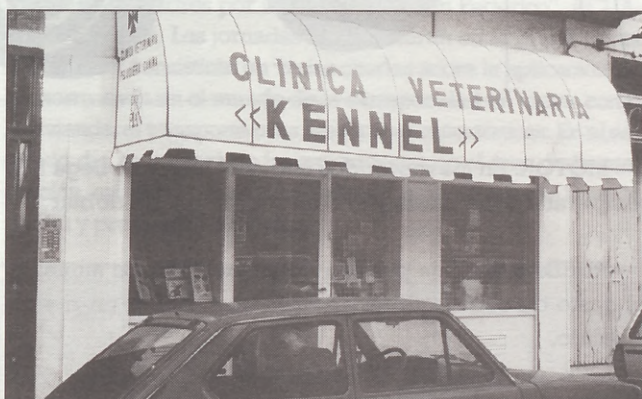

Información facilitada por Clínica veterinaria KENNEL

## CLINICA VETERINARIA

# «KENNEL»

- Cirugía
- Análisis
- Rayos X
- Vacunaciones



C/. Huesca, 4  
Tel.: 579 32 45  
Tel. Urgencias 535 03 35 - M-13872. 24 horas  
28020 MADRID

PELUQUERIA PREVIA  
PETICION DE HORA

Ayuntamiento de Madrid

HORARIO:  
L. a V.: 11,00 - 14,00 h.  
17,00 - 20,30 h.  
Sáb.: 10,00 - 14,00 h.

Consejos para ahorrar hasta el 60 por cien de gasolina

## Las conducciones agresivas elevan el consumo de combustible

Conducir despacio y con tranquilidad, no sólo reporta paz interior. También ahorra gasolina y contamina menos. Según los consejos de una nueva guía del Instituto para la Diversificación y Ahorro de la Energía, IDAE, son muchas las medidas que podemos tomar para ahorrar energía, en este caso el combustible de nuestro vehículo. Estas son algunas de las ideas que debemos tener en cuenta si queremos gastar menos en gasolina.



--MOTOR. En los recorridos cortos el motor no llega a la temperatura adecuada y el consumo se puede doblar.

--RUEDAS. La baja presión de los neumáticos aumenta el gasto de combustible, además de suponer un riesgo añadido.

--BACA CON EQUIPAJE. Rompe el coeficiente aerodinámico del vehículo y ofrece mayor resistencia al aire.

--ARRANCAR Y FRENAR. En ambos casos, se debe hacer con suavidad. Los acelerones y los frenazos bruscos

no son nada buenos ni para el motor ni para el ahorro de gasolina.

--ACEITE. Un lubricante muy viscoso no es bueno para el motor, especialmente con el motor en frío.

--VENTANILLAS. Llevarlas subidas siempre que sea posible. Además, mejora el nivel de seguridad.

--VELOCIDAD. A partir de 100 kms/h. más de la mitad de la energía se emplea en vencer la resistencia que genera el propio avance del vehículo.

SE NECESITAN COMERCIALES

**DEHESA de la VILLA**  
MADRID NORTE INFORMATIVO MENSUAL

C/ Ofelia Nieto, 17.  
Telf. y Fax: 450 45 93

## DEPORTES DE INVIERNO

**Snowboard, surfeando en la nieve**

El Snowboard es un deporte que consiste en deslizarse por la nieve sobre una tabla en busca de nuevas sensaciones y subidas de adrenalina. No hay nada comparable; sólo es cuestión de probar.

Deporte de fácil aprendizaje, aunque no carente de técnica, el snowboard es un deporte que cada año atrae a más practicantes, siendo en Estados Unidos una actividad muy extendida. Además, estadísticamente el porcentaje de accidentes es inferior al de otro tipo de deportes de invierno, lo que hace del snowboard un deporte más apetecible.

Los orígenes de este deporte se remontan a 1929 y se atribuye su creación a Jack Burtcheett, un montañés que comenzó a deslizarse por la nieve con una lámina de madera a la que sujetaba los pies con un trozo de soga de caballo. De esta manera se dejaba caer colina abajo.

La práctica de este deporte ha adquirido tal auge que se está estudiando la posibilidad de que en breve se incorpore como deporte olímpico. En nuestro país, actualmente existe un circuito nacional que contempla varias disciplinas: slalom gigante, slalom paralelo y half pipe, además de otras adicionales, como el boarder cross, obstacle course y el big jump.

—El slalom gigante es similar al esquí alpino. Se tienen que sortear banderas, bajas muy rápidas y de giros amplios.

—Slalom paralelo: de las mismas características que en el anterior, pero con las banderas más cerca una de otra, lo que obliga a un giro más corto y lento. La bajada la realizan simultáneamente dos participantes en dos pistas paralelas, siendo eliminado el último en llegar a la línea de meta.

—Half pipe: pasadas por medio tubo, dando saltos por las paredes.

—Boarder cross: bajada realizada por una pista con curvas peraltadas, saltos, dobles, etc. Salen varios participantes a la vez por la misma pista, ganando el que llegue el primero.

—Obstacle course: bajada con obstáculos, como barandillas, cubos, mesas, etc. En esta disciplina puntúa la mayor habilidad y espectacularidad.

Todas estas disciplinas están dirigidas por la Asociación Española de Snowboard, que también se encarga de la promoción de este deporte.

Si te interesa esta actividad y quieres más información, dirígete a Rock & Decks. Calle Isla de Arosa, 35. Telf. 739 05 98.

En el Gabinete Psicopedagógico y Logopédico

**La matrícula gratis en diciembre para cursos especializados**

El Gabinete Psicopedagógico y Logopédico (Antiguo SHV Psicólogos) acaba de abrir sus nuevas instalaciones en la calle Valderodrigo, 62. Por este motivo, la matrícula para los nuevos alumnos será totalmente gratis durante el mes de diciembre. Este Centro de Estudios ofrece un gabinete logopédico para evaluación, diagnóstico y tratamiento, lenguaje oral y escrito, afasias, tartamudez, habla rápida, problemas de voz, dislalias y disartrias. El precio de estos cursos es de 11.000 pesetas al mes, una hora a la semana.

Este centro imparte clases de inglés, de apoyo escolar, de educación de adultos y talleres de fin de semana. Además, cuenta con un gabinete Psicopedagógico para evaluación, trastornos de aprendizaje, problemas de conducta, técnicas de estudio y estimulación precoz, entre otras actividades.

**Terceras jornadas sobre Discapacidad**

Los próximos 11 y 12 de diciembre se celebrarán las Terceras Jornadas sobre Discapacidad, organizadas por la Sección de Servicios Sociales de la Junta Municipal Moncloa-Aravaca, la Asociación de Padres por la Integración "San Federico", ACUARIOS Y FAMMA. Las jornadas se celebrarán en la propia Junta Municipal y consistirán en varias charlas sobre la aplicación de las normativas en el mundo de la discapacidad en temas como la vivienda, el transporte o las barreras arquitectónicas. En el segundo día, se hablará de las experiencias en el área de la integración, así como de otras actividades, como el tiempo libre, la familia y problemas laborales.

HERNANDEZ DIGITAL TEL. 2871141 / 741094

**Rock & Decks**

Isla de Arosa, 35 Tel/ 739 05 98  
Fax/ 739 04 25

SNOWBOARD  
SKATE  
SURF

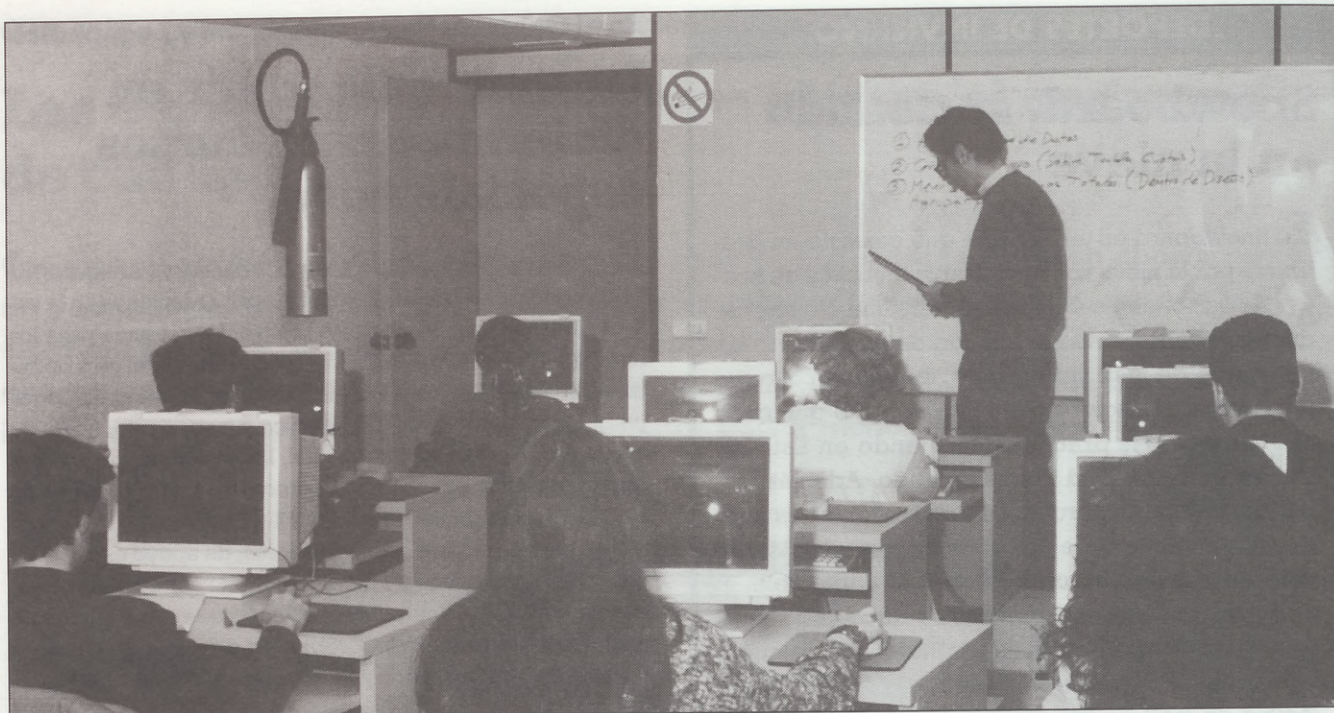

CIBOC cuenta con seis profesores para impartir las clases.

## Academia CIBOC

# APRENDER INFORMÁTICA PARA ACCEDER AL MUNDO LABORAL

Los tiempos no están para muchas alegrías, pero hay ciertos sectores que viven un momento inmejorable. Se trata de aquellas profesiones o aprendizajes que resultan casi obligatorios para alguien que pretende acceder al mercado laboral con ciertas garantías de éxito. Nos referimos, entre otras actividades, a la informática, una disciplina que, hoy por hoy, resulta imprescindible en el curriculum de cualquier profesional.

Y es precisamente ésta la filosofía de la academia de informática CIBOC: preparar a sus alumnos para que puedan mejorar su acceso al mundo del trabajo. Para ello, Bernardo Leiva, director de CIBOC, cuenta con un equipo humano formado por seis profesionales que imparten las clases en sus instalaciones de la calle Jaén, número 24. Pero tan importante como los profesores resultan los equipos con los que se dan las clases. En CIBOC se trabaja con 16 equipos 486 de 100 Mhz. Además, las clases cuentan siempre con un número reducido de alumnos (un mínimo entre siete y diez), con el fin de aprovechar al máximo el tiempo del curso. Precisamente, Bernardo Leiva nos comenta a este respecto que «hay otras academias que ofrecen precios aparentemente más baratos, pero dan menos horas de clase y meten más alumnos por aula». En CIBOC un curso cuesta 38.000 pesetas y tiene una duración de 90 horas (de lunes a viernes, tres horas diarias, durante un mes y medio). Se trabaja en entorno Windows

(MS-DOS 6.2, Windows 95, Office 95: Word 7.0, Excel 5.0, Access 2.0 y Power Point). Además, esta academia ofrece la opción de cursos de gestión para profesionales impartidos los sábados.

### Variedad de cursos

En cuanto a los tipos de cursos que nos propone CIBOC es tal la variedad que difícilmente no encontraremos el que se ajuste a nuestras necesidades. En su mayoría, los cursos son de gestión; es decir, los alumnos aprenden a aplicar la informática en los aspectos más prácticos que nos planteará el mundo laboral. Hablamos de la gestión fiscal o la contabilidad empresarial, por poner tan solo algunos ejemplos. El control de los IRPF, IAE o IVA, ya no será un problema para quienes reciban un curso de estas características. Igual ocurre con el control y gestión de las nóminas, los impuestos, los seguros sociales, los balances, etc. Además, esta academia también imparte cursos de programación informática.

La relación de CIBOC con el mundo laboral es tan intensa que colabora estrechamente con la Empresa de Colocación ADC Consultores, aunque los responsables de CIBOC dejan muy claro que la mencionada colocación de sus alumnos no es la única finalidad de estos cursos, sino que se trata de una actividad complementaria a la formación.



Equipos 486 100 Mhz. en la academia CIBOC

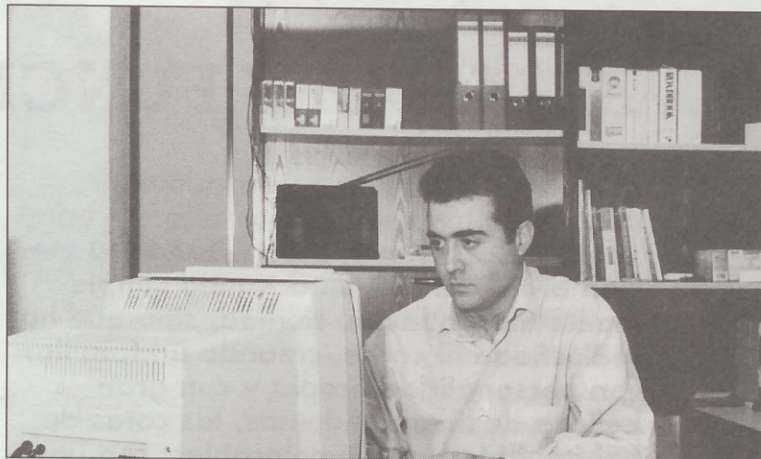

Bernardo Leiva, director de CIBOC

### Academia CIBOC

- Dirección:** Calle Jaén, número 24.
- Teléfono:** 553 77 18.
- Director:** Bernardo Leiva
- Tipo de cursos:** gestión económica y financiera
- Precio de un curso:** 38.000 pesetas
- Duración:** 90 horas.
- Otros cursos:** de fin de semana para profesionales.

Esta aclaración resulta muy importante, puesto que otras academias de informática «utilizan» las llamadas bolsas de trabajo como un gancho para captar alumnos. Esto no se garantiza en CIBOC, pero sí se demuestra que los alumnos salen con una alta calidad formativa y que pueden llegar a acceder al mundo laboral gracias a la colaboración con la Empresa de Colocación a la que antes hacíamos mención. En todo caso, el compromiso de CIBOC es claro: se trata de preparar a sus alumnos para que puedan enfrentarse con mayores garantías de éxito a la siempre difícil tarea de encontrar un hueco en el sector laboral.

#### ENTORNO WINDOWS

- MS - DOS 6.2
- Windows 95
- Office 95: Word 7.0, Excel 5.0, Access 2.0 y Power Point

90 horas



CENTRO INFORMATICO

#### NOMINAS Y SEGUROS SOCIALES INFORMATIZADO

- Confección de nóminas y TC-1, TC-2, TC-2/1, altas y bajas, contratos, pensiones, incapacidad temporal, atrasos, finiquitos, soporte informático, etc.

72 horas

#### CONTABILIDAD FINANCIERA INFORMATIZADA

- Plan Gral. Contable, técnica de las cuentas, amortización, periodificación, análisis del inmovilizado, financiación, balances, acciones, soporte informático, etc.

72 horas

#### VARIOS HORARIOS

- CURSOS SABADOS
- GRUPOS REDUCIDOS
- DIPLOMA ACREDITATIVO
- ULTIMAS VERSIONES
- EQUIPOS 486 100 MHZ
- MATERIAL DIDACTICO

#### GESTION FISCAL INFORMATIZADA

- I.V.A.
- Renta y Patrimonio.
- Impuesto de Sociedades.
- I.A.E.
- Transmisión, donación, sucesiones y otros.
- Régimen Sancionador.

72 horas

**C.I.B.O.C.**  
**CALLE JAEN, 24**  
 Metro Alvarado y  
 Nuevos Ministerios  
 Tel.: 553 77 18



Citroën Xantia Break

## BELLEZA Y FUNCIONALIDAD

Al contrario de lo que generalmente ocurre con los vehículos familiares convencionales, Citroën no ha creado la versión break de su gama Xantia simplemente alargando su berlina, sino que ha rediseñado el coche, creando un familiar con personalidad propia y con gran belleza de líneas. Además, las cotas de habitabilidad son inmejorables, con un volumen de maletero de 1.690 dm<sup>3</sup> y una longitud habitable de 1,86 m. La longitud total del Xantia Break es de 4,66 m, lo que supone un incremento sobre la berlina de 22 cms.

Presentado en el salón de Francfort, el Xantia Break destaca por la fuerza de su línea que se conjuga de manera excepcional con las prestaciones y el confort. El Xantia Break está concebido para satisfacer a los exigentes usuarios de los vehículos familiares, siendo un break que se adapta a la perfección al elevado perfil socio - profesional de aquéllos

En cuanto a las motorizaciones, Citroën ha dotado a su nuevo familiar del motor estrella de la gama Xantia, el 2 Y Turbo CT de gasolina, con una potencia de 150 CV a 5.300 rpm. Además, y bajo su óptica de poner a disposición de sus clientes motores con un par a bajo régimen, Citroën también comercializa el Xantia Break con un mo-



tor 1.8 c.c. y otro de 2.0 c.c. 16v. Como opción diesel, la marca se ha decidido por el motor turbocomprimido de 1.905 c.c., con 92 CV de potencia a 4.000 rpm. Combinando estas cuatro motorizaciones con los tres niveles de acabado característicos del Xantia (X, SX y VSX), la gama cuenta con cinco modelos, que se suman a las 13 berlinas ya existentes en el mercado.



Como en las berlinas, el Xantia Break está equipado con barras de protección en las puertas, cinturones de seguridad delanteros provistos de pretensores pirotécnicos y bloqueo de correas, complementados con airbag para el conductor, de serie. Las plazas traseras cuentan con cinturones de seguridad enrollables, de 3 puntos de fijación. Además de satisfacer las normas vigentes en materia de disposición de la carga, el Xantia Break presenta, para proteger a los pasajeros contra la proyección de la misma, una red de protección opcional en los tres niveles de acabado.

La suspensión del Xantia Break desempeña un papel preponderante en la optimización de la seguridad, mejorando notablemente su comportamiento. Sus cuatro frenos de disco le garantizan una frenada eficaz en cualquier circunstancia, y su tercer piloto de freno refuerza la transmisión de las acciones de frenado a los vehículos que circulan detrás. Asimismo, cuenta con el sistema ABS, de serie en el serie en el acabado VSX y de opción en el resto.

En cuanto a los precios, incluyendo los impuestos de matriculación, el transporte, el IVA y el franco fábrica, son los siguientes: el Xantia Break 1.8 i X cuesta 2.880.000 ptas, con las opciones de pintura metalizada (51.225 ptas) y climatizador (194.750 ptas); el Xantia Break 2.0y 16v SX cuesta 3.449.000 ptas, con opciones de pintura metalizada y de un pack de tapizado, antinieblas, retrovisores eléctricos, elevalunas eléctricos traseros, antiarranque codificado y pintura metalizada (140.425 ptas); el Xantia Break 2.0y Turbo CT VSX cuesta 3.773.000 ptas, con las opciones de pack cuero (294.548 ptas) y de techo eléctrico (140.869 ptas); el Xantia Break 1.9 TD X cuesta 3.198.000 ptas, con opciones de pintura metalizada y climatizador; y, por último, el Xantia Break 1.9 TD SX cuesta 3.374.000 ptas, con opciones de pintura metalizada y el mismo pack del 2.0y 16v SX.

Sonia Recio

# DEHESA *de la* VILLA

GUIA UTIL DEL HOGAR  
POR ESPECIALIDADES

☎ 450 45 93

EL  
PUBLIERROR

JUEGUE  
CON  
NOSOTROS

## de 50.000 a 150.000 ptas en premios

Si además encuentra los diez errores y nos envía relleno el adjunto boletín

Para que su revista sea premiada tiene que coincidir en sus cuatro últimas cifras con el primer premio de la Lotería Nacional que se anuncia en la misma, su premio será de 50.000 pesetas, pero si además Vd. nos devolvió relleno el boletín del PUBLIERROR con las diez erratas introducidas en los distintos espacios de publicidad, su premio será de 150.000

pesetas y que Vd. podrá invertir en cualquiera de los establecimientos que colaboran con sus anuncios a la realización de DEHESA DE LA VILLA, su revista.

Si la suerte le favoreció debe Vd. dirigirse a la dirección de DEHESA DE LA VILLA, donde se le entregarán bonos sellados de 2.000 pesetas por el importe total del premio.



## NUMERO DE LA REVISTA

EN COMBINACION CON LOS  
CUATRO ULTIMOS NUMEROS  
DE LA LOTERIA NACIONAL DEL  
DIA 22 DE DICIEMBRE

EL NUMERO PARA EL SORTEO ES EL  
QUE FIGURA EN LA PORTADA

**¡SUERTE!**

NOTA: Los errores de  
"Juegue con nosotros"  
sólo se encuentran en la  
publicidad.

### ERRORES DEHESA

ERROR	PAG.	CONCEPTO
1		
2		
3		
4		
5		
6		
7		
8		
9		
10		

Nombre..... Apellidos.....

Dirección..... Localidad.....

Teléf. .... N° de orden para el sorteo.....

Las personas cuya revista coincida con los cuatro últimos números de la Lotería Nacional del sábado indicado en la misma, recibirá un obsequio, gentileza de EQUISEMA.

## EQUISEMA

### Su nueva ferretería

Menaje del hogar, ferretería, electricidad.

GRAN EXPOSICION

Atención y asesoramiento personalizado

C/ Lorenzana, 2, esquina a Francos Rodríguez, 64  
Tel. 450 05 62 • Fax 459 82 05  
28039 MADRID

Horario de atención al público  
de lunes a sábado  
de 10 a 14 y de 17 a 20 horas

# GUIA UTIL DEL HOGAR

EL TELEFONO DE LA SOLUCION

## ASESORIAS



VILLAAMIL, 42-1º C • Fax 450 64 54 • 28039 MADRID

## AUTOMOVIL

**REPUESTOS VILLAAMIL, S. L.**

Seat - Renault - Citroën - Talbot - Ford  
Recambios - Accesorios - Neumáticos

VILLAAMIL, 31 - Tels.: 311 41 08/30/31

## ASOCIACIONES

Centro Cultural  
**JULIO CORTAZAR**  
Tels.: 373 45 18 - 373 43 75  
Avda. Antonio Machado, 22  
28035 MADRID

**Asociación de Vecinos  
Ciudad de los Poetas**

Valderrey, 5 - Tel.: 316 38 58

## ANIMALES

**PAJARERIA TOZAL**  
TODO EN ALIMENTACION  
Y ACCESORIOS  
PARA SUS ANIMALES  
Podemos conseguir  
tu animal preferido  
(incluidos reptiles)  
SERVICIO A DOMICILIO  
C/ José Calvo, 1  
(esquina a Francos Rodríguez)  
**Tel.: 450 57 75**

## ROTULOS



**ROTULACION, S. L.**  
TODO TIPO DE ROTULACION

- LUMINOSOS Y LUMINARIAS
- CUALQUIER TIPO DE VEHICULO
- LONAS Y PANCARTAS
- ADHESIVOS DE CARRERAS
- ANAGRAMA Y LOGOTIPOS
- FERIAS Y EXPOSICIONES

MONFORTE DE LEMOS, 73  
TELEFONO 323 45 46

**Asociación de Vecinos  
de la Colonia de  
Policía Nacional**  
Gral. Cárdenas Campos, Local 19  
Tel.: 450 51 98

**Asociación de Vecinos  
Barrio Unido  
de Valdezarza**

Armenteros, 27 - Tel.: 450 30 30

**Asociación de Vecinos  
Paloma Dehesa  
de la Villa**  
Artajona, 39 • Tel.: 450 28 60

**ASOCIACION  
MUJER Y PROGRESO**

(Centro Cultural Julio Cortázar)  
Antonio Machado, 20

## MUEBLES

**M M** miguel  
muebles  
DISEÑO MODERNO  
Mobiliario del Hogar  
Presupuesto sin compromiso  
VILLAAMIL, 31 - Tel.: 311 41 33

## MATERIALES DE CONSTRUCCION

**AZULEJOS  
Y SANEAMIENTOS**

*Pedraza, S.A.*



Villaamil, 79 ..... Tel.: 450 03 27  
Isla de Arosa, 21 ..... Tel.: 739 05 91  
Ofelia Nieto, 75 ..... Tel.: 450 52 05  
Ofelia Nieto, 83 ..... Tel.: 450 88 00  
Tres Cantos (Ctro. Cial. Latores, 2) ..... Tel.: 803 82 44  
Herrerías, 10 ..... Tel.: 803 21 19

**CLINICA DENTAL  
SILARDENT**



les desea Feliz Navidad

- Odontología general • Estética dental
- Prótesis fija y removible
- Ortodoncia para niños y adultos
- Compostura de prótesis en el día
- Especialización en niños

**Abierto de lunes a sábado**

ISLA DE ONS, L-16 • TEL.: 378 06 88

## FERRETERIAS

**FERRETERIA R. F.**

FERRETERIA • MENAJE DE HOGAR  
COMPARE PRECIOS

Avda. Juan Andres, 32 (posterior)  
Teléfono 386 35 14

## OPTICAS



sus gafas en 24 horas

**OFELIA NIETO, 5**

28039 MADRID • Tel.: 450 10 60

## CRISTALERIAS

**C M** **CRISTALERA MADRILEÑA, S. L.**  
INSTALACIONES Y TRABAJOS DEL CRISTAL

LUNAS BISELADAS • VIDRIERAS ARTISTICAS • MARCOS  
Y MOLDURAS • ESPEJOS • MURALES • VITRINAS DECORACION • GRABADOS

EXPOSICION Y VENTA: Francos Rodríguez, 64 • Tel.: 459 58 29  
OFICINAS Y TALLERES: Lorenzana, 12 • Tels.: 459 59 81/87

## PSICOLOGIA Y EDUCACION

**GABINETE PSICOLOGICO, A. T.**

PROBLEMAS ESCOLARES TECNICAS DE ESTUDIOS  
DISLEXIA DIFICULTADES EN LECTURA - ESCRITURA  
PSICOMOTRICIDAD ESTIMULACION PRECOZ  
TERAPIA DE ADULTOS:

DEPRESIONES, ANSIEDAD, PAREJA, SEXUALIDAD, ETC.

OFELIA NIETO, 1 (junto Telepizza) • Tel.: 459 43 41

**E. INFANTIL**

**E. PRIMARIA - E G B**

COMEDOR • ACT. DEPORTIVAS

**LICEO SOROLLA**

HOMOLOGADO • MIXTO

NUEVA ZELANDA, 21 • TEL.: 316 43 27 • 28035 MADRID  
ALFONSO CASTRILLO, 22 • TEL.: 570 64 64 • 28020 MADRID

**BUP - COU**

**SELECTIVIDAD**

IDIOMAS • INFORMÁTICA

# AR ION

# POR ESPECIALIDADES

SIEMPRE A SU SERVICIO - 450 45 93

## PAPELERIAS

### FOTOCOPIAS COPYMYM

- \* Fotocopias (Color) \* Imprenta
- \* Servicio de Fax \* Encuadernación
- \* Plastificados \* Papelería
- \* Revelado de Carretes
- \* Servicio de planos

C/ Lorenzana, n.º 4 Tel.: 311 21 79  
28039 Madrid Fax: 311 21 79

## ROPAS

Moda joven, bisutería, complementos. Camisas, Jerseys, Sudaderas, Vestidos, Vestidos fiesta, Bolsos, Mochilas, Pendientes, Anillos, etc.

## VEN Y MIRA

Se apartan regalos para Navidad y Reyes

Idus, La tienda del 10

C/ Artajona, 10 • Tel.: 459 36 07

## PESCADERIAS

### Pescadería Panizo

Precios sin competencia  
San Restituto, 15 - Tel.: 450 43 05

## ELECTRODOMESTICOS

### Electrodomésticos Cubillas

Su tienda de confianza

San Restituto, 7 • Tel.: 459 61 03

## ELECTRICONICA Y ELECTRICIDAD

### Panasonic / Technics

Servicio técnico TV - Vídeo  
Cámaras - Fax - Telefonía



Paseo Dirección, 5 - Tels.: 459 94 02/450 69 00 - 28039 Madrid

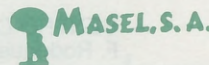

Madrileña de Suministros electrónicos  
P.º de la Dirección, 28  
28039 Madrid  
Tels.: 311 11 25/31 26/51 26 - Fax 311 34 39

Suministrador de Siemens, Osram Sprecher + Schuh



Distribuidor primeras marcas del ramo eléctrico industrial y doméstico. Grandes descuentos a Industriales, Comunidades de Propietarios y lectores de Dehesa de la Villa

## PUERTAS

### DOMAFE TODO EN PUERTAS

Armarios empotrados - mamparas de baño muebles de cocina - cubre radiadores

Avda. Juan Andrés, 32 post. - Tel. 373 72 70 - 28035 Madrid  
Junto al Colegio Lepanto

¡INCREDIBLE!  
PUERTAS MACIZAS  
DESDE 18.000 PTAS.

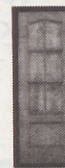

## ANIMALES



Perros - Gatos - Aves  
Reptiles - Peces  
Anfibios - Mapaches  
Tarántulas - Escorpiones  
Pequeños mamíferos...

Instalación y Mantenimiento de Acuarios y Terrarios  
y todo en Alimentación y Complementos

Pamplona, 21 • Tel. 311 36 25 • Fax: 311 47 12  
28039 Madrid

## PELUQUERIA



**Luis Llanos**  
CREA TU ESTILO  
PELUQUERIA  
HOMBRE Y MUJER

Sangenjo, 29 (posterior) • Tel.: 738 74 96

15% DE DESCUENTO

PRESENTANDO ESTA REVISTA

IVA INCLUIDO

PIDANOS HORA: De 10 de la mañana a 7 de la tarde

## DEPORTES



10 % de descuento

- Precios especiales
- Equipos
- Y colegios

Isla Tavira, 34  
Tel.: 730 75 96

## ACADEMIAS



**IDIOMAS BEST**

especial alumnos  
de selectividad

Si eres alumno de selectividad  
no puedes correr el riesgo de suspender en inglés.

Programa de comentario de textos  
Clases de mañana, tarde, o solo sábados  
Profesorado altamente cualificado

C/ Sangenjo, 29 (posterior)  
28034 Madrid • Teléfono: 738 83 74 • Fax: 730 53 23

## PIDE TU REVISTA EN LOS ESTABLECIMIENTOS COLABORADORES

LOS ESTABLECIMIENTOS QUE A CONTINUACION RELACIONAMOS, COLABORAN A LA DISTRIBUCION DE LA REVISTA "DEHESA DE LA VILLA". AGRADECÉMOS SU GENTILEZA

### CIUDAD DE LOS POETAS

- C.C. JULIO CORTAZAR  
A. Machado, 22
- KIOSCO DE PRENSA, CARLOS  
A. Machado
- KIOSCO DE PRENSA  
S. Gerardo, 23
- KIOSCO DE PRENSA  
Valderodrigo, 8  
(Principio A. Machado)
- KIOSCO DE PRENSA  
(Final de A. Machado)
- CIRCULO DE TIZA  
Valderodrigo, 29

### DR. FEDERICO RUBIO Y GALI

- KIOSCO DE PRENSA EMILIO  
F. Rubio, 67

### FRANCOS RODRIGUEZ

- KIOSCO DE PRENSA  
F. Rodríguez, 102
- KIOSCO DE PRENSA  
F. Rodríguez, 84
- KIOSCO DE PRENSA  
F. Rodríguez, 47



- PESCADERIA PANIZO  
S. Restituto, 15
- PERIODICOS PILI  
Armenteros, 24
- KIOSCO DE PRENSA  
Villaamil, 15
- KIOSCO DE PRENSA  
Villaamil, 51
- C. S. SAN NICOLAS  
Sánchez Preciado, 43
- MIGUEL MUEBLES  
Villaamil, 31

- CENTRO C. JUAN GRIS  
F. Rodríguez, 100

### PALOMA DEHESA DE LA VILLA

- PRENSA REVISTAS  
A. M. de Alzaga, 5

### VALDEZARZA-VILLAAMIL SANCHEZ PRECIADO

- KIOSCO DE PRENSA MANOLO  
Restituto, 6 (posterior)

### ZONA NORTE

#### En los kioscos de prensa de:

- Ginzo de Limia, 25
- Finisterre, 3
- Ginzo de Limia, 58
- Islas Cies, 1
- Fermín Caballero, 14
- Sangenjo, 22
- Fermín Caballero, 71
- Chantada, 49
- La Bañeza, 43

Y LAS ASOCIACIONES DE VECINOS DE PALOMA-DEHESA DE LA VILLA, CIUDAD DE LOS POETAS  
BARRIO UNIDO DE VALDEZARZA Y SANTO ANGEL DE LA GUARDA

## FARMACIAS DE GUARDIA

### FARMACIAS DE GUARDIA DEL 1 DE DICIEMBRE AL 31 DE DICIEMBRE

#### DIA 1

- Hierbabuena 13
- Isla de Java 78
- Orense 12
- Av. Ferrol 25

#### DIA 2

- Ntra. Sra. de Valverde 71
- Bravo Murillo 306
- Av. Betanzos 8
- Dr. Federico Rubio y Galí 69
- R. Gómez de la Serna 99

#### DIA 3

- Amadeo Gómez 3
- Muller 49
- General Cabrera 23
- Hemani 68
- Fermín Caballero 51

#### DIA 4

- Lope de Haro 10
- Chantada 35
- Av. Reina Victoria 20
- Cantalejos 3

#### DIA 5

- Ponferrada 10
- Capitán Haya 25
- Angel Mújica 1

#### DIA 6

- Almansa 11
- Pinos Alta 16
- General Margallo 4
- Ponferrada 35
- Valderodrigo 54
- Ginzo de Limia 51

#### DIA 7

- Santiago de Compostela 32
- Infanta Mercedes 59
- Dr. Federico Rubio y Galí 68

#### DIA 8

- Bravo Murillo 257

#### San Benito 20

- Lérida 6
- La Bañeza 3
- Av. Juan Andrés 16
- San Modesto 42

#### DIA 9

- Ntra. Sra. de Valverde 65
- Orense 29
- Francos Rodríguez 102
- Islas Aleutianas 5
- Pz. Redondela 3
- Ps. Dirección 95

#### DIA 10

- Francos Rodríguez 80
- Mataró 28
- Capitán Haya 18
- Melchor Fdez. Almagro 84
- Islas Cies 15

#### DIA 11

- Artajona 45
- Gral. Ramírez de Madrid 18
- Pedro Barreda 7

#### DIA 12

- Orense 33
- Pza. Cieza 2
- Almorox 5

#### DIA 13

- Nuria 34
- San Martín de Porres 41
- Margaritas 2

#### DIA 14

- Angel Mújica 17
- Francos Rodríguez 20
- Puerto de Maspalomas 26

#### DIA 15

- Oviedo 35
- Carmen Portones 7
- DIA 16
- Finisterre 17

#### Sánchez Preciado 21

- Carolinas 3
- Orense 59
- Isla Malaita 7
- Alfredo Marquerie 23
- Gonzalo de Córdoba 14

#### DIA 17

- Palencia 2
- Garcinuño 31
- Valdevarnés 23
- P. Castellana 71
- M. Fdez. Almagro 8
- Ramón Gómez de la Serna 79

#### DIA 18

- Monforte de Lemos 109
- Villaamil 21
- Pz. Norte 8

#### DIA 19

- Cristina 13
- Villaamil 263
- Comandante Zorita 6

#### DIA 20

- Villaamil 51
- Pz. Padrón 1

#### DIA 21

- Bravo Murillo 193
- Capitán Haya 56
- Alfredo Marquerie 9

#### DIA 22

- Villaamil 78
- Cerro del Castañar 74
- Julio Palacios 2

#### DIA 23

- Marqués de Viana 20
- Pinos Alta 92
- Ribadavia 9
- San Raimundo 13
- Pz. Puerto de la Cruz 1
- Ps. Castellana 245

#### DIA 24

- San Enrique 18
- Arroyo 12
- Isla Cristina 9
- Pico de la Pinareja 1
- Pedro Rico 49

#### DIA 25

- Celanova 1
- Virgen de Aránzazu 11
- Infanta Mercedes 79
- Molins de Rey 4
- Bravo Murillo 365
- Ramón Gómez de la Serna 7

#### DIA 26

- Isla de Arosa 43
- Numancia 10

#### DIA 27

- Bravo Murillo 200
- Ginzo de Limia 23

#### DIA 28

- Alonso Nuñez 31
- Angel Mújica 54
- Marqués de Viana 66

#### DIA 29

- Sabadell 86
- Avila 33

#### DIA 30

- Raimundo Fdez. Villaverde 33
- Velayos 36
- Sandalio López 32
- Ceuta 7
- Capitán Haya 5
- Sangenjo 5

#### DIA 31

- Dr. Federico Rubio y Galí 8
- Ginzo de Limia 54
- Bravo Murillo 305
- R. Gómez de la Serna 123
- Cándido Mateos 10

# EQUISEMA

¡Ya estamos en la Dehesa de la Villa!

**NUESTRAS ESPECIALIDADES: SUMINISTROS INDUSTRIALES**

**FERRETERÍA**

**MENAJE**

**HOSTELERÍA y COMPLEMENTOS**

**INSTALACIONES LLAVE EN MANO**

**SUMINISTROS PARA COLECTIVIDADES: CENTROS PÚBLICOS, CUARTELES, HOSPITALES, COLEGIOS, RESIDENCIAS, ETC.**

C/ Lorenzana, 2, esquina a Francos Rodríguez, 64  
Tel. 450 05 62 • Fax 459 82 05  
28039 MADRID

Horario de atención al público  
de lunes a sábado  
de 10 a 14 y de 17 a 20 horas

MAS DE  
60 CLASES  
DE BOMBONES  
BELGAS  
EXCELENTE CALIDAD



BODAS  
BAUTIZOS  
COMUNIONES  
REGALOS DE EMPRESA

**JEFF de BRUGES**  
CHOCOLATES FRESCOS Y CREAMAS HELADAS

Desde 450 pesetas, 100 gramos  
(8 bombones)  
Servicio a domicilio



¡PONGA UN BOMBON EN SU MESA!

Bravo Murillo, 193  
Teléfono de pedido 311 49 11 • Fax 570 71 07  
28020 MADRID

**DEHESA de la VILLA**  
MADRID NORTE INFORMATIVO MENSUAL

*40.000 lectores  
todos los meses  
10.000 ejemplares  
de difusión*



*En el próximo  
número de enero:  
Informe sobre las rebajas.  
Dónde, cómo y cuándo  
comprar en las mejores  
condiciones*

de Madrid



# MOTOR VILLAAMIL

**NUEVO CENTRO DE MECANICA RAPIDA, LAVADO Y LUBRICACION**  
**SERVICIO DEL AUTOMOVIL EN GENERAL**

**ESSO Lubricentro**  
 Cambio de aceite  
 Lavado robotizado  
 Intervención rápida  
 Diagnóstico  
 Limpieza tapicerías  
 Lavado motor al vapor  
 Aire acondicionado

**RECAMBIOS DE PRIMERA CALIDAD**  
**TRABAJOS GARANTIZADOS**  
**A SU JUSTO PRECIO**



- MECANICA EN GENERAL
- ELECTRICIDAD Y ELECTRONICA
- CAMBIOS DE ACEITE
- LAVADO
- PARKING (POR HORAS/DIAS)
- APARCAMIENTO COMPLETO O MEDIA JORNADA
- HORARIO DE 9 a 20 H. ININTERRUMPIDO

Villaamil, 40 • Tel. 311 25 51 - 28039 Madrid

**AQUI, AL INSTANTE**

- SUS TARJETAS DE VISITA Y COMERCIALES
- SUS FELICITACIONES DE NAVIDAD PERSONALIZADAS
- TUS INVITACIONES DE BODA
- TUS RECORDATORIOS DE COMUNION
- SUS PARTICIPACIONES DE NACIMIENTO
- SUS DIPLOMAS, CERTIFICADOS, ETC., ETC.,....



**DESINGPRINT**

Melchor Ferdez. Almagro, 62  
Tel. 730 15 60

... Y CON LAS SIGUIENTES VENTAJAS:

- GRAN CALIDAD: Colores Espectaculares en ORO, PLATA, BRONCE Y COLORES METALICOS. PERSONALIZACION.
- RAPIDEZ: En menos de 24 HORAS.
- NO NECESITA MINIMOS: Podemos hacerle un solo ejemplar.

*Un Sistema Nuevo, Distinto, Original...*

A 500 m. del

B.º del Pilar



*Hedera*

NOVIAS

DISEÑOS EXCLUSIVOS  
A MEDIDA  
SEDAS NATURALES  
ENCAJES

NOS AJUSTAMOS A SU PRESUPUESTO

730 42 63 • (Zona Vaguada) • Ponferrada, 8 • 28029 MADRID

# EQUISEMA

Su tienda del barrio  
Ofertas espectaculares

**CALEFACCION**

TERMOVENTILADOR  
**SOLAC N- 429**  
CON POTENCIA DE  
1.000/2.000 W.  
PIE ORIENTABLE Y  
RECOGECABLES.  
COLGABLE.

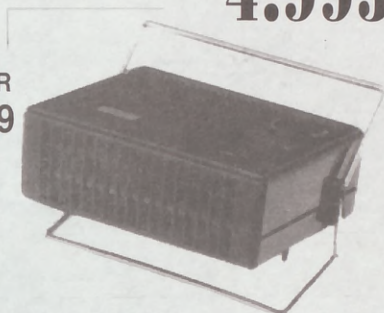

**4.995**

RADIADOR POR  
INFRAROJOS  
**SOLAC 472.**  
CON 2 BARRAS,  
PANTALLA ORIENTABLE  
Y POTENCIA DE 600/1.200 W



**3.495**

**NOVEDAD**



PLACA **SOLAC 393** CON  
THERMOSTATO DE AMBIENTE,  
REGULACION DE TEMPERATURA,  
2 POTENCIAS Y ASA DE TRANSPORTE.

**12.795**



**NOVEDAD**

BRASERO  
**SOLAC N- 470**  
CON RESISTENCIA  
ANTIGOLPES  
BLINDADA EN ACERO Y  
POTENCIA DE 700 W,  
RECOGECABLES,  
THERMOSTATO CON REGULA-  
CION DE TEMPERATURA

**2.795**

**MENAJE**



CUBETERIA  
A/INOX.  
PINTINOX  
DE 87 A113 PIEZAS

DESDE  
**9.995**

8 PIEZAS



BATERIA ESMALTADA 8 PZAS.  
MOD. ALEGRIA O PRIMAVERA

**4.995**



CRISTALERIA DE 24 PIEZAS MOD. PISA

**2.995**

Envío a domicilio para compras superiores a 15.000 pts.

# YA TIENE MAS DONDE ELEGIR ¡¡VISITENOS!!

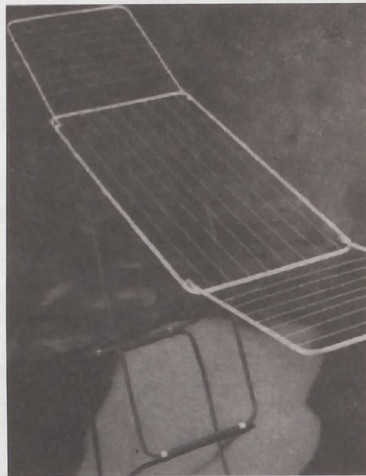

TENEDERO  
CON  
ALAS

**1.395**



20 PIEZAS

VAJILLA LOZA  
MOD. AZUL MAPA **3.995**

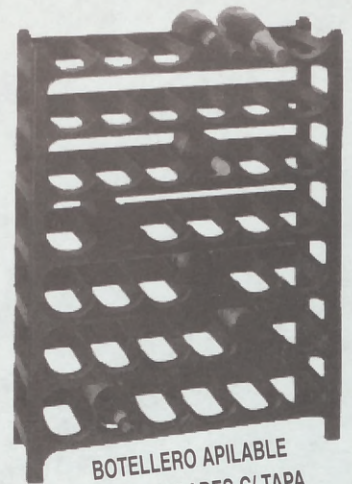

BOTELLERO APILABLE  
DE 6 CAVIDADES C/ TAPA

**2.695**



TABLA DE PLANCHAR  
METALICA, CON FUNDA  
DE ALGODON.

**1.995**



PONGO  
TODO  
DE 60 L

**1.695**



CARRO DE  
LA  
COMPRA  
NYLON  
GOLD STAR

**2.495**

**FERRERIA**

PORTATIL NEON  
220V. 8W. PROF

**1.250**

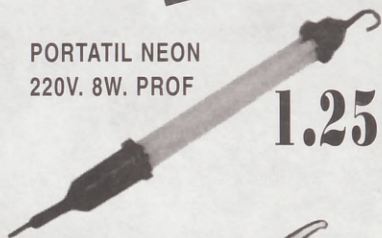

CAJA DE  
HERRAMIENTAS  
METALICA DE  
340 X 215 X 190

**1.495**



**1.195**

MAQUINA DE  
PRECINTAR  
C/ ROLLO DE  
REGALO



GRAPADORA

**915**

BOMBA  
DE INFLAR  
DE UN  
CILINDRO

**895**



BOTA DE  
AGUA  
C/ ALTA  
MONOCOLOR

**925**

**EQUISEMA, S.A.**  
C/LORENZANA, 2 Esq. a Fcos. RODRÍGUEZ, 64  
HORARIO DE ATENCIÓN AL PÚBLICO:  
DE LUNES A SÁBADO DE 10 A 14 Y DE 17 A 20 HORAS.  
EQUISEMA SE RESERVA EL DERECHO DE FIJAR LA CANTIDAD MÁXIMA PARA LA COMPRA DE CADA ARTICULO  
(LEY DEL CONSUMIDOR: ART. 1 PÁRRAFOS 2Y3) . PRECIO VÁLIDOS HASTA FINAL DE EXISTENCIAS O ERROR TIPOGRAFICO