

EJEMPLAR GRATUITO

DEHESA *de la* VILLA

MADRID NORTE INFORMATIVO MENSUAL

MARZO-ABRIL 96 AÑO VIII

NUMERO 79

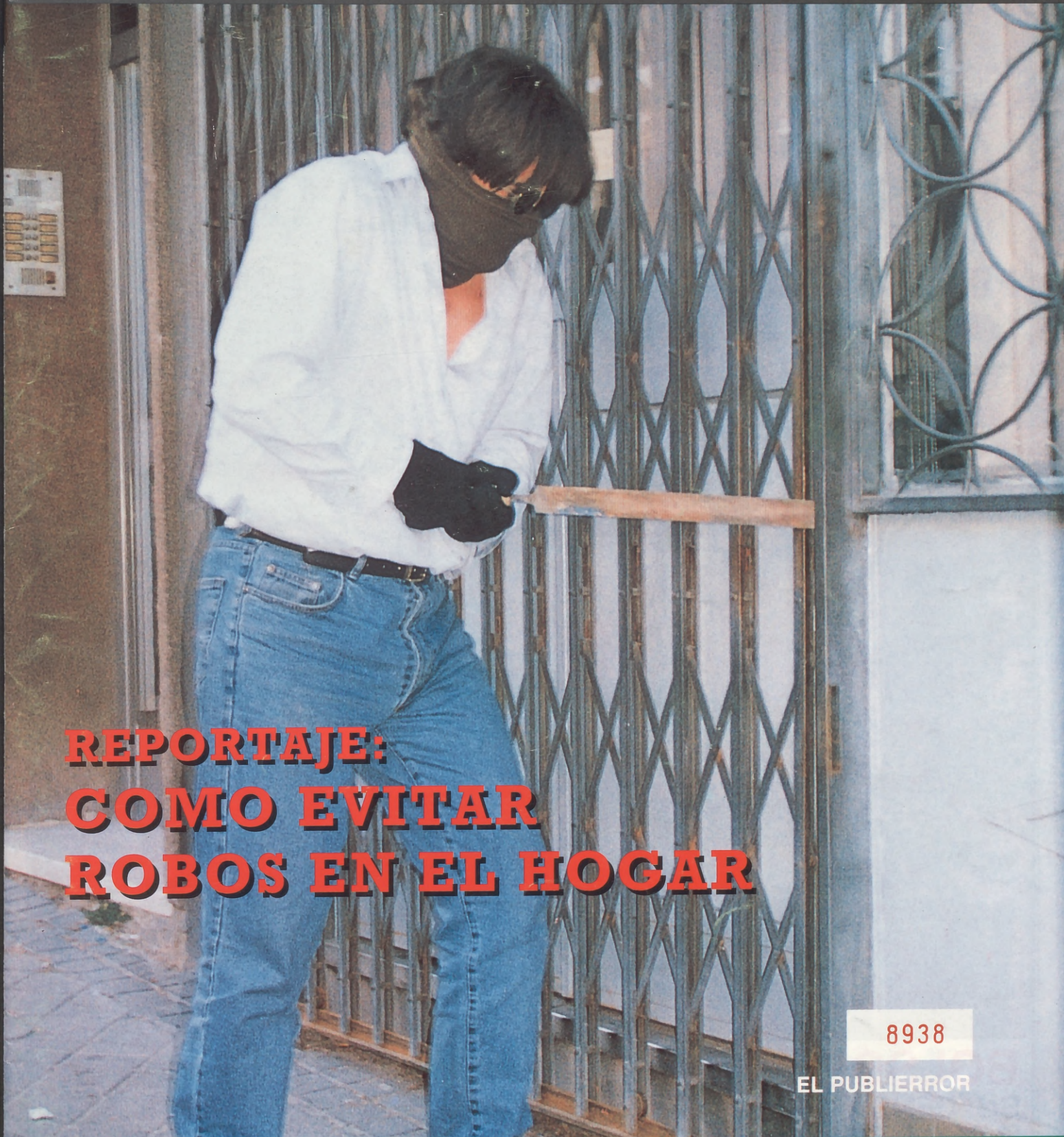

REPORTAJE: COMO EVITAR ROBOS EN EL HOGAR

8938

EL PUBLIERROR

Ayuntamiento de Madrid
GUIA INMOBILIARIA DE LA ZONA NORTE DE MADRID



BOLSOS • MALETAS ARTICULOS DE VIAJE

PRIMEROS EN VENTAS DE



Samsonite®

LA MALETA DE ESTILO
QUE DURA



BOLSOS PHEYÓ

SU TIENDA AMIGA

FRANCOS RODRIGUEZ, 4

TELEFONO 459 79 32 - 28039 MADRID

BOLSOS - MALETAS - ARTICULOS DE VIAJE



ESTRECHO
(junto a Barada)

BUS
64
127
128

Ayuntamiento de Madrid

AÑO IX.
NUMERO 79. MARZO-ABRIL 1996.

Director:

Manuel Ruiz Cerezo
Secretaria de Redacción:
M. Carmen Moreno

Servicio de información:
Agencia SOPORTE LOCAL
REDACCION

Cultura:

Maria Teresa Márquez.
Luis Gracia de la Peña.

Asociaciones:

Celia Baños, Mati Aguado
y M.R.Paratcha.

Reportajes y entrevistas:

Sonia Recio, Eugenia Alvarez.

Familia:

Rosa María Fernández.

Psicoanálisis y salud:

Esther Villahoz y Manuel Brouco.

Psicología y educación:

Angela Tormo y Luz Tozano.
Salud, Dr. Francisco Herráez.

Consultorio legal:

Castiñeira, Lara y Asociados.

Mundo animal:

Animanía y Mikiara, S.L.

Deportes:

A.P. Corresponsal.

El Rincón del Dehesa-Hogo:

Jesús Baeza.

Fotografía:

Alberto Ferreras

Maquetación:

Luis Amieiro

Departamento de publicidad:

Telf. 450 45 93.

Fotomecánica e impresión:

FARESO, S.A.

Edita:

PUBLIDESH, S.L.

C/Ofelia Nieto, 17.

Telf. y Fax. 450 45 93.

DEHESA DE LA VILLA

no comparte necesariamente
la opinión de los colaboradores

DISTRIBUCION GRATUITA

Depósito Legal: M-25151-1988.

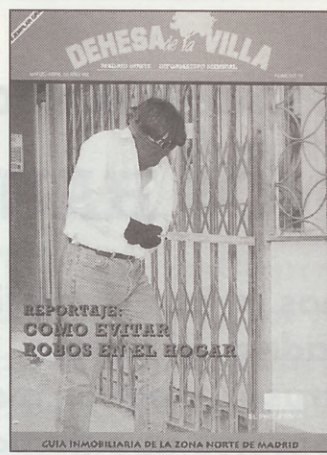

EN PORTADA

Cuidado con los ladrones. Un descuido y nuestra casa puede aparecer desvalijada en cualquier momento. Como nuestro "peculiar ladrón" de la portada de este número, son muchos los amantes de los ajeno que no dudan ni un solo instante en romper una puerta o una ventana para entrar en hogar extraño. Lo mejor es tomar las medidas oportunas antes de encontrarnos con los hechos consumados.

EDITORIAL

Llega a nuestras páginas un reportaje sobre la seguridad en el hogar, donde aportamos algunos consejos para evitar robos en el domicilio u oficina. Además, una puerta blindada o una alarma son también elementos que pueden disuadir a posibles intrusos.

En el interior de este número de DEHESA DE LA VILLA, nuestros lectores también podrán encontrar una nueva sección de la revista. Se trata de una GUIA INMOBILIARIA, donde aportamos datos del sector, ofertas y demandas de venta y alquiler de pisos, así como un interesante artículo sobre la morosidad en las comunidades de propietarios. Por lo demás, nuestra revista os ofrece las noticias más relevantes ocurridas en nuestro barrio y un apetecible ramillete de opciones culturales para el tiempo libre, como cine, teatro, libros y videos. Por último, destacamos un nostálgico artículo de nuestro colaborador Julio Alvarez sobre los cines del barrio. Buena lectura, amigos.

SUMARIO

	Pág.		Pág.
REPORTAJE		Las empresas se presentan	
La seguridad en el hogar	4	BOLSOS PHEYO	19
NOTICIAS		Premio PUBLIERROR	20
NOTICIAS DEL BARRIO	7	INFORMATICA	
CULTURA	11	La red Internet	21
GUIA INMOBILIARIA		MOTOR	
DEHESA DE LA VILLA	14	Nueva gama OPEL	22
SALUD		Publierror	23
Qué hacer frente		GUIA UTIL DEL HOGAR	24
a una intoxicación	18	KIOSKOS COLABORADORES	26

SEGURIDAD EN EL HOGAR

¡ CONCHA, NOS HAN ROBADO !

Llegar a casa y ver que nos la han desvalijado. Algo cotidiano en un gran ciudad como Madrid. Si te toca, te tocó, pero podemos intentar persuadir a los intrusos o evitar males mayores si ponemos en práctica algunos consejos que damos en este reportaje.

A quién no le preocupa la seguridad de su hogar. No es plato de buen gusto regresar por la noche y encontrarnos la puerta abierta y las habitaciones más limpias que una paterina. No hay muebles, cuadros, alfombras y, por supuesto, equipo de música, televisión y joyas. Si, también esas joyas de la abuela que habíamos escondido hábilmente entre los muelles del sofá. Y vete a reclamar "al maestro armero". Tras la consiguiente denuncia en comisaría, tendremos suerte si meses después aparece algún objeto de los que nos han sustraído. Aunque en algunos casos sí aparecen los muebles y aparatos robados, es difícil volver a recomponer el dulce hogar. Además, existe otro efecto, quizás más grave y de peor solución: la sensación de ruptura en nuestra intimidad y el miedo que le invade a la mayoría de las personas cuando su casa ha sido desvalijada. En muchos casos, la secuela psicológica es tal, que muchos optan por mudarse de domicilio, puesto que también le han sido sustraídos objetos muy personales que delatan costumbres y hábitos.



Hay que tomar precauciones para evitar robos, pero tampoco podemos hacer de nuestro hogar un búnker y dormir con armadura.

Nos vamos de vacaciones

En verano, Semana Santa o cualquier fin de semana que decidamos dejar la casa vacía

Ayuntamiento de Madrid

debem
serie d
la segu
Hay qu
las ent
perfect
yendo l
patios
menda
la vivie
conven
liar o v
larmen
del buz
aconse
juego
escond
provis
debem
nas de
sencia
demasi
en la p
dentro
de vac
una inv
los ama

Bajo

Toda
aunque
en la p
lo justo
no esta
va a ll
vez de
objetos
res do

A
P

debemos tener presente una serie de consejos para reforzar la seguridad y evitar disgustos. Hay que comprobar que todas las entradas a la casa quedan perfectamente cerradas, incluyendo las ventanas que dan a los patios interiores. No es recomendable dejar señales de que la vivienda está desocupada. Es conveniente encargar a un familiar o vecino que recoja regularmente la correspondencia del buzón. Del mismo modo, es aconsejable dejar a alguien un juego de llaves, pero nunca esconderlas en escondrijos improvisados. Por supuesto, no debemos comentar con personas desconocidas nuestra ausencia de la casa y tampoco es demasiado acertado dejar notas en la puerta del tipo "volveré dentro de una semana" o "estoy de vacaciones". Esto resultaría una invitación en toda regla a los amantes de lo ajeno.

Bajo control

Toda precaución es poca, aunque tampoco debemos caer en la paranoia. Hay que hacer lo justo para evitar robos, pero no estar siempre pensando que va a llegar "el lobo feroz". En vez de esconder las joyas y los objetos de valor en esos lugares donde primero miran los

ladrones, es mucho mejor depositarlos en entidades de crédito o dejárselos a alguien de confianza. A esta misma persona también le podemos dejar el teléfono y la dirección de nuestro lugar de destino. Por último, existe la posibilidad de dejar un reloj programable que enciende y apaga la luz o la radio en diferentes horarios, simulando así que hay alguien en la casa. Puertas blindadas,

rejas en las ventanas de fácil acceso desde el exterior o una alarma también ayudarán a disuadir a los posibles intrusos.

Si somos nosotros quienes no hemos salido de vacaciones y detectamos alguna irregularidad en las viviendas cercanas a la nuestra, no hay que dudar en avisar a la policía. Es preferible confirmar una falsa alarma que pasar por alto alguna situación sospechosa

Puertas seguras

El riesgo en el hogar no sólo procede de un hipotético robo. Sentirnos seguros y evitar situaciones no deseadas pasa por tomar las consabidas precauciones.

En el caso de que decidamos instalar una puerta acorazada o blindada, hay que tener en cuenta algunos consejos. Debemos comprobar que los pernos estén soldados a la puerta y que los cercos sean totalmente de acero. Además, las cerraduras deben tener un mínimo de 5 puntos de anclaje y su espesor nunca puede bajar de 45 milímetros. Por otro lado, los cantos tienen que ir protegidos con perfiles en ángulo de acero y el sistema de llaves deberá girar entre dos y tres vueltas para dejar la puerta totalmente cerrada. A la hora de adquirir una puerta blindada se deberá buscar un establecimiento solvente para poder exigir una factura en regla y poder disfrutar de una garantía.



**PUERTAS ACORAZADAS • BLINDADAS
INTERIORES • PLEGABLES
ARMARIOS EMPOTRADOS**

**FINANCIAMOS SU TRABAJO HASTA 60 MESES
PRESUPUESTOS SIN COMPROMISO**

Avenida Betanzos, 45 • Teléfono 730 70 99 • Fax 730 08 13
28029 MADRID

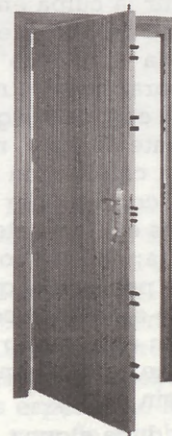

Ayuntamiento de Madrid

PAGINA ABIERTA

Recuperamos en este primer número de año una sección abierta a todos aquellos lectores que deseen enviar a la redacción por carta sus opiniones, inquietudes o denuncias relacionadas con el barrio u otros temas. Las cartas no deben exceder de 20 líneas mecanografiadas. En todo caso, el editor de la publicación se reserva el derecho a reducir el texto en caso de que exceda de dicha cantidad. También se debe incluir nombre, dirección, número de teléfono y DNI de la persona o personas que firman la carta.

«NOS ESTAMOS CARGANDO EL PLANETA»

Esta frase, que con frecuencia se oye, viene a decir que ya no echamos solo a otros la culpa de los males que afligen a la Tierra, entendiendo por otros : grandes industrias, multinacionales de todo tipo, americanos etc..

Hemos dado un importante paso y ya empezamos a sentirnos corresponsables de que hacemos algo mal y deterioramos la vida natural ; no es poco, desdeluego, que reconozcamos y sintamos nuestra importancia en la cadena ecologica, pero no es suficiente para comenzar a acabar con los problemas o al menos, impedir que aumenten.

El siguiente paso sería decir « ME ESTOY CARGANDO EL PLANETA » porque decir «nos estamos cargando....» equivale a repartir la culpa entre todos y no pararse a ver lo que concretamente cada uno hace a diario para empeorar nuestro medio ambiente . Asi cuando malgasto innecesariamente el agua, malgasto energia en calefacción o en luz, malgasto combustible en recorridos inútiles etc. me estoy cargando el planeta; lo que ocurre es que como pensamos que lo que yo haga o deje de hacer apenas incidirá en el conjunto mundial, pues eso que se dice: unos por otros la casa sin barrer.

Sin duda alguna, para una gran parte del mundo economicamente

desarrollado, tanto la energia como el agua siguen siendo baratos y nos podemos permitir, no se si el lujo o el capricho de abusar de ambos recursos: quizas nuestra inconsciencia o nuestras prisas nos impiden pararnos a pensar que podemos hacer nosotros (que no dependa de otros, a quien echarle la culpa) para tener una actitud mas noble con nuestro entorno .

¿De cuantas generaciones futuras, de otros paises estamos gastando recursos que ellos ahora no pueden explotar, por falta de medios o porque, sencillamente, su filosofia de vida es diferente a la nuestra, y nosotros la estamos agotando por un uso irracional?.

Quizas cuando con nuestra actitud no tomemos algunas decisiones, impidamos que los otros las tomen o al menos, mostremos nuestra oposicion a los mismos en lugar de pasar del tema, habremos empezado realmente a esforzarnos por una vida mas sana y mas justa para nosotros, que estamos de paso, y sobre todo para las innumerables generaciones futuras que nos sucederan como nosotros hemos sucedido a las anteriores. Seamos generosos y dejemosles un futuro agradable; aunque gran parte de la economia esta basada en el consumo, no hay que olvidar que nosotros somos los consumidores y parte del futuro ESTA EN NUESTRAS MANOS. Me despido preguntandome ¿ he hecho hoy algo para no perjudicar mi entorno?.

Fdo. Antonio Sanchez-Maroto
Noblejas
c/ Valderroman.

UN 10 PARA LA 2

Soy una de las muchas personas que no son adictas a la television pero que consume su porcentaje diario de imágenes. A pesar de que existen varias cadenas donde poder elegir películas, informativos, concursos, documentales o reportajes, lo cierto es que la oferta se autolimita por sus

Ayuntamiento de Madrid

bajos niveles de calidad. En este punto, habría que hacer un reconocimiento público al esfuerzo que está llevando a cabo el segundo canal de TVE, conocido por «la 2». Programas como Linea 900, Un país en la mochila y los numerosos documentales, imprimen un carácter a esta cadena de lo que realmente debe ser -esperemos que por muchos años- la filosofía de una cadena pública. Tiene que haber oferta para todos los gustos, pero el papel que juega la segunda cadena de TVE es fundamental para la propia salud cultural de cualquier país. Si alguien busca médicos de familia, medias naranjas o farmacias de guardia está en todo su derecho; el mismo que tenemos quienes nos interesamos por la vida de las ballenas, el cine en versión original o la historia de nuestros pueblos.

Fdo. Juan Valverde Gómez
C/ Jerónima Llorente.

¿ Año de sequía ?

Como lector asiduo a su publicación, leo con cierta alegría el reportaje que publican el pasado mes sobre la sequía. Días después, la lluvia caía torrencialmente en toda España. No es crítica alguna a la revista, puesto que el reportaje estaría escrito días antes de ver la luz, pero si les animo a realizar un amplio informe sobre la crisis y el paro en España. Con la misma suerte, quizás debamos festejar para el próximo mes de marzo que ya no hay más de dos millones de personas sin trabajo en este país. En todo caso, y bromas a parte, les felicito por la línea que mantiene «nuestra» revista del barrio y les pido información sobre la posibilidad de suscribirme para poder recibirla en mi domicilio, puesto que algunos meses se agota en el kiosko de prensa donde habitualmente la recogo.

Fdo. Teófilo Flores
C/ Fermín Caballero.

CEL DE M

Un a
y prog
nacion
homen
unos m
largo d

Fuer
asocia
empeñ
metida
les, las
Gandh
de Bea
Marian

Final
todas
había
mente
unas v
dolor,
hace c

No
bollos

Se re Playa

Tras
atrás,
Reform
Victor
dad. I
blema
obras
de un
instal
afectó
incide



Al f

ASOCIACIÓN «MUJER Y PROGRESO»

CELEBRACIÓN DEL 8 DE MARZO

Un año más la asociación «Mujer y progreso» celebró el día Internacional de la Mujer Trabajadora homenajeando a mujeres que por unos motivos u otros resaltaron a lo largo de su vida.

Fueron cinco mujeres de nuestra asociación, que también por su empeño y voluntad están comprometidas con los problemas sociales, las que nos recordaron a Indira Gandhi, Agatha Christie, Simone de Beauvoir, Zenobia Campubí y Mariana Pineda.

Finalizaron recordándonos a todas que en cada una de nosotras había un poco de lo que silenciosamente vivieron y saborearon ellas, unas veces con alegría y otras con dolor, pero sabiendo que así se hace camino y ayudamos a avanzar.

No faltó, al finalizar, el café, los bollos y el buen humor.

Se reanudan las obras en Playa Victoria

Tras el parón sufrido semanas atrás, las obras del Plan de Reforma Interior (PERI) en la Playa Victoria han vuelto a la normalidad. Este retraso se debió a problemas técnicos. El reinicio de las obras se inició con la demolición de un pequeño poblado chabolista instalado en la zona. La demolición afectó a cinco casas y se realizó sin incidentes de consideración, aun-



Al fondo de la foto se pueden observar los restos vallados de las chabolas derribadas.

Ayuntamiento de Madrid



Esta será una zona de gran importancia para el eje de Bravo Murillo.

que en el lugar se personó una fuerte dotación policial. La zona en la que permanecen los restos de las casas derribadas se encuentra rodeada de vallas y bajo fuerte vigilancia. La concejal del Distrito, Beatriz Elorriaga, afirmó a un medio de comunicación que la mayoría de las personas que vivían en estas casas habían sido adjudicatarias de viviendas sociales, pero prefirieron desprenderse de ellas.

Este PERI está situado entre las calles Nuestra Señora del Carmen y Doctor Mariani. Esta obra está considerada de gran importancia para mejorar la configuración urbanística y circulatoria de Bravo Murillo.

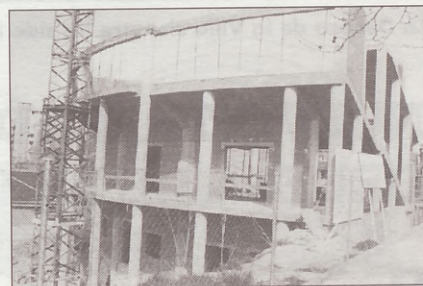

Aspecto parcial de las obras del nuevo centro parroquial.

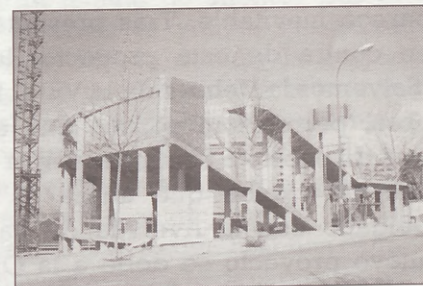

La construcción del edificio finalizará en octubre.

Nuevo centro parroquial en el barrio

Continúan las obras a buena marcha de la primera fase del nuevo centro parroquial ubicado en la calle Isla de Tabarca. El nombre del nuevo centro será Beata Angela de la Cruz, cuya propiedad recae en manos del arzobispado de Madrid. Se espera que la obra finalice en el mes de octubre de este año.



La Dehesa de la Villa siempre ha sido lugar de reunión para los vecinos del barrio.

NUEVO TRAZADO PARA LA AUTOVIA DE LA DEHESA DE LA VILLA

Parece que las movilizaciones vecinales en contra de la autovía que iba a cruzar la Dehesa de la Villa no ha hecho otra cosa que retrasar lo que parece inevitable. Tras presentar 20.000 firmas en contra de este proyecto, la Coordinadora "Salvemos la Dehesa de la Villa" logró frenar esta obra, pero ahora parece que el Ayuntamiento está dispuesto a continuar con la construcción de una vía rápida que uniría el eje de Sinesio Delgado con la Avenida de Pablo Iglesias. El nuevo proyecto se debe a la Oficina Municipal para la Revisión del Plan General de Urbanismo, quien ha realizado un estudio para descongestionar la Ciudad Universitaria del tráfico rodado. El nuevo proyecto también incluiría la construcción de aparcamientos subterráneos. La Coordinadora "Salvemos la Dehesa de la Villa" considera que el nuevo trazado afecta gravemente a esta zona verde y continúa las movilizaciones vecinales en contra del proyecto. Entre otras actividades, el pasado 18 de febrero, se organizó una repoblación forestal en una explanada cercana a Sinesio Delgado. Decenas de vecinos, rastrillo en mano, plantaron especies autóctonas en un intento por regenerar esta zona de la Dehesa.



La Coordinadora "Salvemos la Dehesa de la Villa" reunió 20.000 firmas de vecinos en contra de la autovía.

Ayuntamiento de Madrid

Más s

MI
PA
PE

T
de
tami
las
alar
cias
de l
sor.
mej
Ade
el A
ción
calle
idea
gen
Her

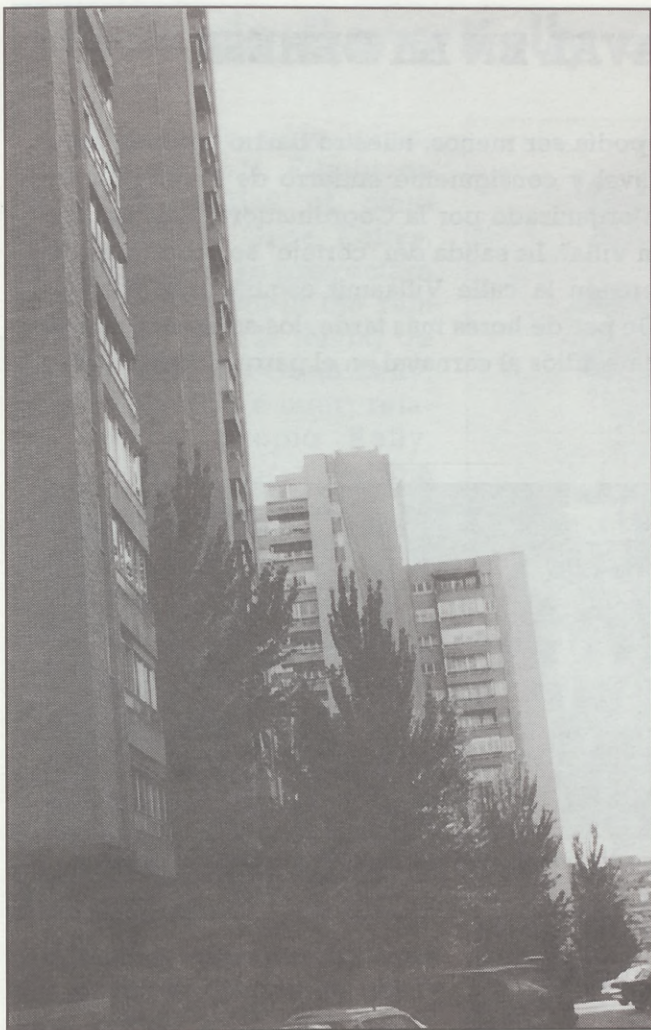

Más seguridad en la Ciudad de los Periodistas.

MEDIDAS DE SEGURIDAD PARA LA CIUDAD DE LOS PERIODISTAS

Tras distintos accidentes, la macrocomunidad de la Ciudad de los Periodistas y el Ayuntamiento han llegado a un acuerdo para mejorar las medidas de seguridad en esta colonia. La alarma saltó hace unos meses cuando ambulancias y bomberos no pudieron acceder al bloque de la Calle Balmes donde se desplomó un ascensor. Igualmente, esta medida está dirigida a mejorar los accesos en caso de incendio. Además, los vecinos realizarán un proyecto para el Ayuntamiento con el fin de mejorar la situación del estacionamiento de los vehículos en las calles interiores de la comunidad. Una de las ideas planteadas es crear un acceso de emergencia desde la rotonda que existe entre Herrera Oria y Ventisquero de la Condesa.

BREVES

—Los vecinos del barrio de Fuencarral han denunciado el pésimo estado en que se encuentran sus tres zonas verdes más importantes: los parques de Fuencarral, Santa Ana y Fuente Chica. Farolas que no funcionan, botellas rotas por el suelo y una generalizada falta de limpieza, son algunas de las características de estos parques. La protesta ha sido organizada por la Asociación de Vecinos e Santa Ana.

—La inauguración del penúltimo tramo de la M-40, que une El Pardo y Colmenar aliviará considerablemente el tráfico en las zonas de Herrera Oria y la Avenida de la Ilustración, donde numerosos semáforos hacían temblar la paciencia de los conductores. Este nuevo tramo tiene 7,1 kms., con lo que sólo faltarán 3,6 kms. para cerrar este importante cinturón de la ciudad.

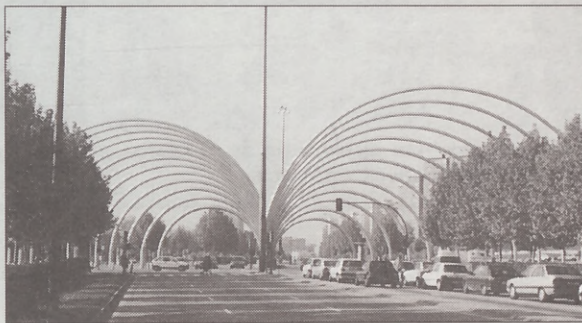

—En el Pleno de la Junta Municipal de Fuencarral celebrado el pasado 15 de febrero, se guardó un minuto de silencio por el atentado que le costó la vida a Francisco Tomás y Valiente. Por lo demás, la mayor parte del tiempo se dedicó a tratar el estado de las obras del aparcamiento para residentes Sarriá, cuya construcción se ha vuelto a paralizar. El Ayuntamiento ha asegurado que las obras finalizarán en el mes de julio.

—El Canal de Isabel II va a comenzar una campaña de información al usuario para que todos aquellos que puedan acogerse a tarifas reducidas reciban la información adecuada. Los responsables del Canal de Isabel II afirman que con las nuevas medidas se beneficiarán las familias numerosas, los ahorradores y aquellos que consuman poco.

—El Centro de Servicios Sociales organizó el pasado mes de diciembre las "Terceras Jornadas Sobre Discapacidad". Entre otras conclusiones, los asistentes aportaron soluciones como unificar competencias, crear proyectos laborales para mayores de 18 años y ampliar criterios para la valoración de la capacidad de "discapacitados".



Varias decenas de vecinos participaron en el entierro de la sardina de nuestro barrio



Los niños también disfrutaron de la fiesta con sus imaginativos disfraces

CARNAVAL EN LA DEHESA

Como no podía ser menos, nuestro barrio también celebró su carnaval y consiguiente entierro de la sardina, en esta ocasión organizado por la Coordinadora "Salvemos la Dehesa de la Villa". La salida del "cortejo" se produjo el día 21 de febrero en la calle Villaamil esquina con Francos Rodríguez. Un par de horas más tarde, los asistentes al acto daban el último adiós al carnaval en el parque de la Dehesa de la Villa.



Luto y pena en el entierro de la sardina, último adiós al carnaval de este año.

AVANZA EL METRO EN EL BARRIO

El Director General de Transportes se reunió hace unas semanas con la Coordinadora del Barrio Municipal de Valdezarza para explicar con detalle las obras de construcción de las nuevas estaciones de metro en nuestro barrio. Las obras comenzarán en el mes de septiembre y finalizarán 24 meses después. Las nuevas estaciones serán: Pablo Iglesias, a la altura de Francos Rodríguez; Valdezarza, al final de la calle Isla de Ons; Antonio Machado, a la altura del C.P. Lepanto; Avenida de Ganapanes, cerca de la calle La Bañeza; Fermín Caballero, a la altura de la calle Isla de Arosa, y La Coma, a la altura de la calle Ramón Gómez de la Serna.



RECANORTE

ASOCIACION DE RECAMBISTAS DE LA ZONA NORTE DE MADRID

COMUNICA

A LOS LECTORES DE LA REVISTA DEHESA DE LA VILLA Y AL PUBLICO EN GENERAL

- 1º.— Las empresas que integran "RECANORTE" se distinguen por el distintivo propio que todos los establecimientos exhiben.
- 2º.— Que en dichas "TIENDAS DE REPUESTOS", usted encontrará sólo productos de primera calidad, seriedad, profesionalidad total, garantía absoluta y trato humano y directo, además de precios que usted mismo puede comparar.
- 3º.— Recomiende a su taller habitual que los productos que precise su automóvil sean adquiridos en cualquiera de estas tiendas. Todas ellas están muy cerca de su taller y de usted.

SIEMPRE A SU ENTERA DISPOSICION

Villaamil, 42. 1º. Tel. 311 53 13. 28039 MADRID.

Ayuntamiento de Madrid

Ciclo de Gene Kelly en la Filmoteca Nacional

Dentro de la serie iniciación al cine, la Filmoteca Nacional emitirá el ciclo «Recuerdo de Gene Kelly». El 14 de marzo se proyectará la película *Singin in the rain* (Cantando bajo la lluvia) de Stanley Donen y Gene Kelly, rodada en 1951 e interpretada por el propio Kelly, Donald O'Connor y Debbie Reynolds. Los días 21 y 23 del mismo mes se proyectará *The Three Musketeers* (Los tres mosqueteros) de George Sidney, rodada en 1948 con la interpretación del mismo Gene Kelly, Lana Turner y Van Heflin. Estas películas se emiten en versión original a las 16.30 horas en la sala número 1 del cine Doré. Calle Santa Isabel, 3. Telf. 3691125.

Además, durante el mes de marzo la Filmoteca dedicará ciclos a Chantal Akerman, a los tesoros de la Filmoteca de Praga, al cine griego, al cine jurídico con motivo del cuarto centenario del Colegio de Abogados de Madrid, así como la cuarta semana de las mujeres en la Comunidad de Madrid.



Cartel anunciador de Cantando bajo la lluvia.

Giselle Continúa en el Teatro de Madrid

Durante los meses de marzo y abril, el Teatro de Madrid sigue con una interesante programación. Hasta el 24 de marzo, está programado la obra «Proceso por la sombra de un burro» de la compañía Escena abierta con la dirección de Juan Pastor. Las representaciones son jueves, viernes, sábados y domingos a las 5 de la tarde, mientras que los martes y miércoles, a la misma hora, se reser-

van para grupos concertados.

Paralelamente, se sigue representado hasta el 24 de marzo la obra *Giselle* por el ballet de Víctor Ullate. Durante el mes de abril actuará la compañía Nacional de Danza con la dirección artística de Nacho Duato. Teatro de Madrid. La Vaguada. Telf. para reservas: 730 49 22. Servicio de tele-entradas en Caja de Cataluña. Telf. 538 33 33.

LIBROS

Avalancha de novedades

Como no podía ser menos, el principio del 96 nos ha deparado mil y una novedades en cuanto a libros se refiere. El «pistoletazo» de salida fue la entrega de los Premios Planeta. «La mirada del otro» del periodista televisivo y escritor Fernando Delgado como ganador y «La fuente de la vida» de Lourdes Ortiz ocupando el segundo lugar, ofrecen dos magníficas alternativas para nuestras próximas lecturas.

Para no ser menos, el número uno en ventas también edita novela nueva. Nos referimos a Arturo Pérez Reverte, quien ofrece un semblante un tanto oscuro de fin de siglo en «La piel del tambor» (Alfaguara. 2.800 pesetas), una novela difícil y densa que no defraudará a los seguidores del autor, aunque este nuevo libro tenga poco que ver con sus anteriores obras.

Otro de los grandes, Terenci Moix, arremete en «Mujercisimas» contra todo tópico femenino que llena y rellena las páginas de las tan adorables como detestables páginas de la prensa del corazón.



Portada de «Mujercisimas», último libro de Terenci Moix editado, por supuesto, en Planeta. Cuesta 2.500 pesetas.

Marquesas, periodistas, mujeres de banqueros encarcelados por delitos fiscales y señoras de rancio -pero que muy rancio- abolengo se ven despellejadas en este



Tras esta imagen de niño bueno, Pérez Reverte esconde poderes literarios suficientes como para tener una tropel de fieles a sus libros.

nuevo libro del escritor amante del Nilo. Como dice la célebre frase, si el amigo Terenci se mordiera la lengua quedaría inmediatamente envenenado.

TEATRO

Dos horas cegados de amor

En el teatro Lope de Vega los amantes al arte de «las tablas» tienen una convocatoria inexcusable. Nos referimos a la obra «Cegada de amor» del grupo catalán La Cubana, cuyo montaje está sorprendiendo a propios y extraños dado el éxito que está teniendo.

El veterano grupo La Cubana «cada día más enamorados del teatro y por tanto más enamorados en la vida y con más ganas de hurgar en ella» han querido fundir la magia del cine con la del teatro.

Una hora de dos horas sorprendentemente corta,



que nos introducen en un teatro participativo, desde los acomodadores hasta el jefe de proyección pasando, naturalmente, por quienes ocupamos nuestra localidad.

En un maremagnum de cine y teatro -con «reventadores nacionalistas entre el público»- La Cubana logra un espectáculo integral que, gracias a su éxito de taquilla, todavía podemos disfrutar en Madrid.

Teatro Lope de Vega, Gran Vía 57. Metro Sol. Telf. 531 83 11.

Venta de entradas en ServiCaixa. 902 33 22 11.

Ayuntamiento de Madrid

NOSTALGIAS CINEMATOGRAFICAS



Fachada del cine Europa antes de la reforma

Como melancólica paradoja, al celebrarse el Centenario del Nacimiento del Cinematógrafo, desaparece definitivamente uno de los cines más populares de nuestro barrio, el Europa. Fue edificado el año 1928 y su arquitecto Luis Gutiérrez Soto.

Nuestra barriada, antaño fue pródiga en salas de proyección. Hagamos un nostálgico repaso por los cines que fueron jubilados, quedaron en el paro o fueron reconvertidos.

En Cuatro Caminos estaba el metropolitano, hoy sala de bodas y banquetes y el cine Astur, transformado en cine Regio y mas tarde en los Renoir. Subiendo por Bravo Murillo, el Montija, mas conocido como Palacios de las Pipas, sobre él había un salón de billares. Después pasó a llamarse Condado, actualmente cerrado. Más arriba el Europa, que además poseía en su reverso un cine de verano al aire libre.

Desde la calle de la Coruña hasta la del General Yagüe, existía un poblado prefabricado castizamente denominado El Rancho Grande. Al ser demolido se alzaron en su terreno el cine Lido y el Carolina. El primero hoy cerrado y el segundo desaparecido.

Cesaron como salas cinematográficas el Tetuán, el Arizona, el

Savoy, el Versailles y el Chamartin.

Mas inmediatos a nuestra zona estaban el Bellas Vistas en Francos Rodríguez, hoy Caja de Madrid y el Paloma en Sánchez Preciado, fue transmutado en Hiper-prix. Todos ellos se diluyeron,dejando una sutil añoranza de sueños y fantasías.

Los cines de barrio tenían un peculiar encanto. Podías repescar películas que te dejaron un bello recuerdo, o aquellas que en su momento no lograste ver. Recuerdo las impacientes y nerviosas esperas para seguir las series de episodios de " Los Tambores de "Fú-Manchú" ó aquellos "westerns" en que podías encontrarte con un remoto John Wayne enfrentándose en un duelo mientras cantaba: "Soy Sandy el cantor, y te vengo a matar, si no eres cobarde tendrás que luchar", mientras los curiosos vaqueros le hacían los coros. Aquellas habilidades de la censura en el doblaje, que en "Lady Hamilton", con el almirante Nelson agonizante en la batalla de Trafalgar, escuchaba a un marinero inglés gritar: "¡ Vencimos, los españoles se baten como leones!". De este modo el honor hispano quedaba a salvo.

¿Cómo olvidar aquella diapositiva con la efigie de Franco, que se proyectaba al finalizar la película y que debía contemplarse de pie, mientras sonaban los acordes del Himno Nacional?.

El cine Europa se despide reconvertido en un establecimiento de artículos sanitarios. Asimi-lemos éste evento solemnemente y con gesto circunspecto tiremos de la cadena.

JULIO ALVAREZ

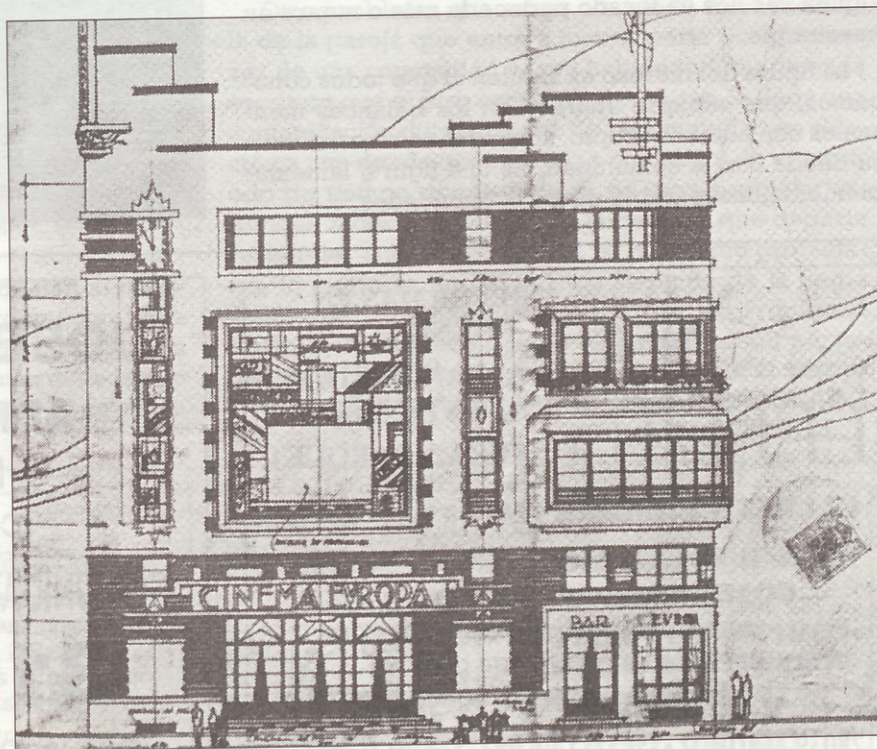

Proyecto original del cine Europa diseñado por Luis Gutiérrez Soto en 1928.

La morosidad en las comunidades de propietarios.

Un problema que afecta a más de 30 millones de personas.

Quién no sabe lo que es un moroso. La Real Academia de la Lengua define "mora" como "dilatación o tardanza en cumplir una obligación, por lo común, la de pagar cantidad líquida ya vencida". Quién no ha tenido que convivir con alguno de sus vecinos que de repente, por motivo que desconocemos o por no estar de acuerdo con alguna decisión adoptada en la junta de propietarios, deja de pagar los recibos de comunidad, y es el resto de los propietarios quienes están manteniendo la finca, que él también disfruta. Incluso, tampoco se paga el recibo del agua.

No hablamos en este caso del propietario que por algún motivo puntual ha dejado de pagar, o en la época de verano que por ausencia se suelen acumular un par de recibos.

Una figura habitual

Hoy en día, en cualquier comunidad existen familias que están sufriendo una regulación de empleo y están pasando por momentos difíciles. Y esto, se comprende por el resto de los propietarios, pues todos conocemos la situación económica actual y alguna vez nos ha tocado padecerla más o menos en nuestra piel.

La figura del moroso es alguien al que todos conocemos, que siempre aparece en los balances mensuales con nombre propio, acumulando mes tras mes su deuda con la comunidad. Es una figura, lamentablemente, inseparable de las comunidades.



REFORMAS EN
GENERAL
ALBAÑILERIA
Y FONTANERIA
PINTURA Y PARQUET

CALIDAD Y GARANTIA

PRESUPUESTOS SIN
COMPROMISOS

COMPRAMOS PISOS QUE
NECESITEN REFORMAS

MARGARITAS, 57
28039 MADRID • ☎ 311 06 28



JOSE L. PEDREÑO
ADMINISTRADOR
DE FINCAS

(Colegiado n.º 5.820)

COMUNIDADES Y ARRENDAMIENTOS

316 00 18

C/ LA BAÑEZA, 40, Bajo, 4

En o
figura c
hacerse
vista, q
rios no

Con
cia ent
pago d
origina
Así, se
rios de

Hem
los esp
someti
muchas
las mis
gas, g
eléctric
nomos
largo e

Igua
pensar
dad, e
legales
dilata
judicia
reclam
la inici
no y
impre

Ant
demar
se sue
que p
fecha
gastos
más, l
juicio,
comur

Se
cuotas
de ga
siendo
aprob

Inic
mo la
sensat
vía qu
que si

- Exte
- Dobl
- 2 Te
- Coci
y ag
P
TELE

En casi todas las comunidades suelen existir tal figura que intenta, desde esa posición, la del moroso, hacerse notar o bien imponer su criterio o punto de vista, que de otra forma la mayoría de los propietarios no tomaría en consideración.

Con esta postura, provoca tensiones de convivencia entre los propietarios y falta de liquidez para el pago de los servicios contratados por la comunidad, originando la supresión o el recorte de los mismos. Así, se empeora la calidad de vida de los propietarios de la comunidad.

Hemos de tener en cuenta que la gran mayoría de los españoles vivimos en edificios o urbanizaciones sometidas al régimen de propiedad horizontal y hay muchas empresas y profesionales que trabajan para las mismas; desde empresas de suministros de agua, gas, gasóleo y carbón, pasando por las empresas eléctricas, de mantenimiento hasta profesionales autónomos como pueden ser fontaneros, electricistas y un largo etcétera.

Igualmente, hemos de pensar que, en la actualidad, existen unas lagunas legales que, unidas a la dilatación en los procesos judiciales, hacen de la reclamación -para quien la inicia- un tortuoso camino y gastos adicionales imprevistos.

Antes de iniciar la demanda, lo primero que se suele hacer es convencer a los demás propietarios, que pagan religiosamente, aunque a partir de esta fecha deberán soportar la parte proporcional de los gastos que deja de pagar el futuro demandado y, además, la derrama extraordinaria para los gastos del juicio, aunque teniendo en cuenta que ganará la comunidad.

Se estima que condenará al moroso, porque las cuotas no satisfechas corresponden a un presupuesto de gastos ordinarios, aprobado por la mayoría y no siendo gastos muy excepcionales que deben ser aprobados por unanimidad.

Iniciada la demanda, los morosos dilatan al máximo la vía judicial, pues no pueden argumentar nada sensato para dejar de pagar, pues no han adoptado la vía que corresponde en caso de disconformidad, sino que siempre es más fácil dejar de pagar y que sea la

comunidad de propietarios la que se plantee iniciar los trámites judiciales, con los gastos que conlleva.

Al final se allanan, con lo que el moroso reconoce la deuda y no tienen que dar explicaciones del motivo de su falta de pago, evitándose así -en la mayoría de los casos- la condena en costas del proceso, debiendo soportar éstos la comunidad de propietarios.

La "historia interminable"

Por supuesto, teniendo en cuenta que lo único que se ha reclamado ha sido la deuda hasta la interposición de la demanda, que le era vencida y exigible, nos podemos encontrar que desde aquella fecha el demandado ha seguido sin abonar las cuotas de comunidad, por lo que tenemos una deuda similar a la que originó la primera demanda, debiéndose plan-

tear a corto plazo la interposición de una nueva demanda, lo que da lugar a otra versión de la "historia interminable".

Una vez ocurrido esto, es difícil explicar a unos propietarios que pagan que el moroso, sin tener razón y además reconociendo la deuda, no se le ha condenado en costas, y como al final sólo tiene que

pagar, como máximo, lo mismo que los demás propietarios, amenaza con provocar una y otra vez la misma situación.

Otro problema que surge con cierta frecuencia es la de la pareja que entra a formar parte por primera vez de una comunidad y, aun habiendo firmado en la escritura que el piso está libre de cargas, le llega una comunicación del secretario de la comunidad en relación a una deuda que mantiene con ésta y de un período de tiempo donde todavía no eran propietarios. Aunque todos pensamos que la persona que debería responder ante la comunidad es el antiguo propietario, lo cierto es que el párrafo segundo de la Regla Quinta del Artículo nueve de la Ley de Propiedad Horizontal establece que no es un obligación personal, sino un afección real: "estará afecto el piso o local, cualquiera que fuere su propietario actual y"1

La morosidad de alguno de los propietarios en una comunidad es algo habitual en nuestros días, un problema de difícil solución legal.

PISO EN VENTA

ALTAMIRA - AVDA. FERROL

- Exterior - Superficie 120 m.² - Hall - Puerta blindada
- Doble comunicación - Salón comedor independiente
- 2 Terrazas - 3 Dormitorios con armarios - 2 Baños
- Cocina amueblada con electrodomésticos - Calefacción y agua central - Orientación mediodía - Ascensores.

PERFECTO ESTADO - OCASION - URGE VENTA

TELEFONO: 542 50 03 ¡¡ESTUDIAMOS SUS OFERTAS!!

¡ESPECIALISTA EN HIPOTECAS!

Financiación 100% + gastos compra vivienda.

7,5%. Cancelamos deudas, embargos.

Actualizamos hipotecas atrasadas

Todo tipo rehipotecas.

Compramos pisos con problemas.

TELEFONO 402 35 62



título de adquisición". Lo que se traduce en que se han de soportar las deudas anteriores de comunidad, o por lo menos ocasiona unos problemas de no fácil solución.

Cuidado al comprar un piso

A la hora de comprar un piso, de hacer la inversión más importante de la vida, son muy pocos, los que se ponen en contacto con el presidente o administrador para ver la situación económica con la comunidad. Pero lo mejor es solicitar al propietario un certificado del administrador o del presidente de tal situación.

Con el fin de evitar estas situaciones, molestas para todos, el consejo general de colegios de administradores de fincas ha tomado la iniciativa, total-

mente apolítica, de llevar al congreso de los diputados una proposición de ley que modifique algunos artículos de la Ley de Propiedad Horizontal, Ley de Enjuiciamiento Civil y la Ley Hipotecaria para conseguir, entre otras:

- Que el trámite para la reclamación de deudas sea por procedimiento ejecutivo.
- La obligación, por parte de la comunidad, de justificar la notificación y el conocimiento de la deuda por parte del moroso, para evitar la limitación de sus derechos en la defensa, en el domicilio por el facilitado o, en su defecto en el piso o local.
- La obligación, por parte de los propietarios, de comunicar de forma fehaciente a cualquiera de los cargos relacionados en el art. 12 de la L.P.H. el domicilio para las notificaciones, así como el cambio de titularidad.



MIEMBRO
DE
ORGANIZACION
EMPRESARIAL
CASTELLANA DE
MUDANZAS

FEDEM

FEDERACION ESPAÑOLA DE
EMPRESAS DE MUDANZAS



Mudanzas
Plaza s.a.

TRANSPORTES INTERNACIONALES

MUDANZAS • GUARDAMUEBLES

EMBALAJES • TRANSPORTES

739 77 43

Teléfonos: 739 88 80 • Fax 730 22 22

730 22 22

La Vaguada
Ginzo de Limia, 48
28029 MADRID

Francisco Silvela, 27
28028 MADRID

- La imposición de costas al moroso
- La posibilidad de acumular las deudas que vayan venciendo desde el momento que se presenta la demanda y hasta que se dicte sentencia.
- Que no se imponga fianza a las comunidades cuando se haya pedido embargo preventivo. Téngase que lo que se le reclama siempre al moroso, es su participación en unos gastos que ya se han producido o por lo menos ya se han aprobado en junta, y en caso de disconformidad, la ley de propiedad horizontal pone en sus manos los mecanismos necesarios para hacer valer sus derechos.
- Que el propietario de un piso esté obligado al pago de las cuotas y/o gastos producidos en el ejercicio en curso y en el inmediato anterior, cualquiera que sea su propietario actual y el título de adquisición.
- El claro reconocimiento a favor de la comunidad de la preferencia de su crédito sobre otras hipotecas o embargos anteriores.
- Que sea una deuda afecta al piso y preferente a cualquier otra, hayan sido inscritas en el registro de la propiedad o no, sin perjuicio de las responsabilidades personales procedentes, pues no olvidemos que una adjudicación en

subasta por ejecución de una hipoteca o embargo, el valor de la finca está íntimamente relacionados con los gastos de mantenimiento y conservación que se hayan realizado en el resto de la finca y/o urbanización, mitente, salvo renuncia expresa del adquirente.

- La obligación por parte del administrador o secretario de expedir tales certificados. Para la presentación de este proyecto se necesitan conseguir 500.000 firmas de personas que deseen que su comunidad funcione como la mayoría de sus propietarios quieren.

Desde aquí, propongo a los lectores de DEHESA DE LA VILLA interesados lo pongan en conocimiento del presidente de su comunidad, para que soliciten su administrador una visita a la finca para pedir la firma de todos los vecinos, ofreciéndome, en caso de no tener contratados los servicios de un administrador, y sin ningún tipo de compromisos, para dicha visita.

Con la colaboración de
JOSE LUIS PEDREÑO DOMINGUEZ
ADMINISTRADOR DE FINCAS COLEGIADO NO. 5820
TELEFONO 3160018. - FAX: 3166277.

¡SUS FOTOS AQUI!

MEJOR PRECIO + CALIDAD



CONFIE SUS FOTOS A:

FOTO DEHS

LABORATORIO PROFESIONAL - AFICIONADO
C/ Ofelia Nieto, 17 - Teléfono y Fax: 450 45 93

DEHESA de la VILLA
MADRID NORTE INFORMATIVO MENSUAL

CON EL AVAL DE

Ayuntamiento de Madrid

Consejos de la asociación de consumidores, FUCI.

Las intoxicaciones se pagan caras

Al igual que otras asociaciones y grupos de vecinos y consumidores, la Federación de Usuarios-Consumidores Independientes (FUCI), ejercita la Ley y consigue importantes indemnizaciones económicas para los afectados. En este artículo explicamos el caso concreto de un restaurante de Alcalá de Henares y ofrecemos algunos consejos facilitados por la FUCI.

Una de las últimas acciones de la FUCI se produjo debido a una intoxicación en el restaurante «El Postre», sito en la calle El tinte de la localidad madrileña de Alcalá de Henares. Los hechos se produjeron los días 19 y 20 de diciembre de 1993, provocándose la intoxicación de varios de sus clientes que consumieron los productos vendidos en este establecimiento. Productos que, por cierto, no cumplían la normativa vigente dado que tres de sus empleados padecían salmonella, sin haber observado la debida diligencia el responsable del local para controlar la higiene y salud de los trabajadores a su servicio. Esto provocó una intoxicación alimentaria de salmonelosis a varios de sus clientes.

Las FUCI ejerció la acusación particular en nombre y representación de siete de los afectados, consiguiendo para éstos, debido a las lesiones producidas, una indemnización que supera el millón trescientas mil pesetas. La sentencia firme condena al acusado a la pena de diez días de arresto menor, multa de 50.000 pesetas con cinco días de arresto sustitutorio en caso de impago y costas, así como a las indemnizaciones correspondientes y lesiones por gastos de farmacia, producido por responsabilidad civil.

La FUCI considera que este asunto supone un avance en el derecho a la salud y seguridad en los productos alimenticios y se congratula de que sea la primera vez que se condena penalmente al responsable de un establecimiento.

Prevención de intoxicaciones alimentarias.

Como otras organizaciones de defensa al consumidor, la FUCI hace públicos regularmente una serie de consejos para los usuarios, intentando evitar así la desinformación en materia de sanidad y consumo. Estos son algunos de dichos consejos, tanto para los usuarios como para los propietarios y responsables de locales de hostelería y alimentación.

- Buena higiene personal del manipulador de alimentos, evitando que cocinen personas enfermas que puedan contagiar su enfermedad a través de los alimentos.
- Evitar el contacto directo con los alimentos si se tienen heridas o infecciones en la piel.
- No exponer la comida a la temperatura ambiente.
- Cocinar bien pasadas las carnes. Esterilizar las conservas caseras. Limpiar bien los alimentos. Evitar usar tablas de madera como superficie para cortar la comida. No comprar conservas con mal aspecto o el envase deteriorado.

Reclamar en caso de intoxicación.

Si desgraciadamente se ha producido la intoxicación, el usuario debe conocer sus derechos y los canales legales para denunciar dicha anomalía. Estos son algunos pasos a dar en caso de que se produzca esta circunstancia.

- Acuda al médico y solicite que le redacte un informe detallado sobre el cuadro tóxico alimentario.

2.- Conserve pruebas que relacionen el alimento que pudo ocasionar la intoxicación con su ingestión. Es el caso de la factura del restaurante o la compra. Si no ha consumido totalmente dicho producto, no lo tire y llévalo a analizar.

3.- Intente contactar con otras personas que pudiesen haberse intoxicado como usted por la ingestión del mismo alimento contaminado. Es más fácil probar la intoxicación si se trata de un colectivo de afectados.

4.- Denuncie los hechos en comisaría y acuda a las asociaciones de consumidores para cualquier consulta.

Acciones legales

La FUCI, con motivo de la sentencia antes mencionada y las demandas todavía pendientes de resolución (como puede ser la presentada por intoxicación por la ingesta de hígado tratado con clenbuterol), ha iniciado una campaña informativa para la prevención de intoxicaciones alimentarias, dirigidas a consumidores, usuarios y establecimientos de restauración y hostelería.

En cuanto a los primeros, la FUCI facilita unos consejos básicos para evitar intoxica-

ciones alimentarias, así como los pasos que deben dar en caso de intoxicarse en un establecimiento abierto al público en aras a reclamar y obtener las indemnizaciones pertinentes.

En cuanto a los establecimientos de restauración y hostelería, la mayor parte de las intoxicaciones masivas que se producen pueden ser evitadas respetando rigurosamente la reglamentación existente en materia de higiene y alimentación. FUCI se sirve de la distribución de folletos para facilitar esta información, que ya ha llegado a miles de consumidores y establecimientos hosteleros.

La FUCI tiene sus servicios de asesoría jurídica de 10 a 15h. de lunes a viernes en la calle María de Molina 26, Madrid. Telf. 562 83 55.

Sumario: Las organizaciones de consumidores informan a los usuarios sobre sus derechos, así como de las medidas a tomar en caso de intoxicación.

LAS EMPRESAS SE PRESENTAN

Desde principios de Daño viene funcionando en nuestro barrio la tienda BOLSOS PHEYO, sita en la calle Francos Rodríguez, número 4, justo enfrente de las paradas de los autobuses 127, 128 y 64. Este establecimiento está especializado en artículos de viaje, bolsos y pequeña marroquinería.

Se ubica en el mismo local que anteriormente ocupaba Bolsos Hernández, fundada ésta en 1965 y que tras 20 años de ininterrumpida actividad cerró sus puertas al público.

Al frente de BOLSOS PHEYO, se encuentra David Merino, que recoge la sabiduría de



Un gran equipo de profesionales atienden a los clientes en BOLSO PHEYO.



La tienda ofrece la más amplia gama en artículos de viaje, bolsos y pequeña marroquinería.

generaciones de curtidores, aunque adaptando su oferta a las nuevas tendencias del mercado. La variada oferta de BOLSOS PHEYO va desde prestigiosas marcas, como Sansonite (BOLSOS PHEYO es el número uno en ventas de esta

marca en Madrid), hasta una amplia gama de productos que destacan por su relación calidad-precio.

Una de las peculiaridades de esta tienda es la amplitud de su horario comercial que va desde las 9.30 hasta las 14.00 horas y

de 16.00 a 21.00 horas. Todo esto, unido a un grupo de profesionales que brindan una esmerada atención al cliente, hacen de BOLSOS PHEYO, una de las mejores ofertas de nuestro barrio en este tipo de comercio.

DEHESA DE LA VILLA HACE ENTREGA DEL PREMIO PUBLIERROR



Uno de nuestros «hábiles lectores» ha descubierto los diez errores que se incluían en nuestras páginas de la **GUIA UTIL DEL HOGAR** del último número, correspondiente a enero-febrero, habiendo coincidido su número, el 3.020, con las cuatro últimas cifras del 63.020 de la Lotería Nacional del día 24 de febrero de 1996.

Nuestro patrocinador **EQUISEMA** hace entrega, tal y como se puede ver en la fotografía, al afortunado, **Teodoro Matarranz Menor**, quien recoge el premio de manos de **Javier Flores**, gerente de **EQUISEMA** en C/ Lorenzana, 2, esquina a F. Rodríguez, 64. El premio consistió en juego de cristalería **Pisa**.

JUEGE CON NOSOTROS.

ENCUENTRE LOS DIEZ ERRORES Y GANE UN MAGNIFICO PREMIO DE 50.000 A 150.000 PESETAS.

INTERNET : la red del futuro

Desde hace algunos meses el auge del CD-ROM o de las videoconsolas ha quedado completamente eclipsado por las telecomunicaciones desde ordenadores personales y la conexión a redes de información como internet.

Internet, es sin duda la reina de las redes; nació fruto de la red Arpanet propiedad del gobierno norteamericano y creada durante la época de la guerra fría con la Unión Soviética.

Es una red física que entrelaza ordenadores servidores de todo el mundo y que aparte de ofrecer nuevas fuentes de información al usuario, también abre un mercado importante para las empresas de venta por correo o las posibilidades de ofrecer soporte e información a los clientes de forma cómoda y con unas presentaciones impresionantes del producto, combinando imágenes y texto mediante el hipertexto multimedia, el Worl Wide Web (WWW).

Al alcance de la mano

Este nuevo sistema de venta, aparte de no necesitar un local de cara al público con el con-

siguiente ahorro que ello supone, permite ofrecer precios más ajustados en los productos a la venta, aumentando

las posibilidades de ventas tanto en el mercado nacional como en el internacional.

La gran cantidad de proveedores de acceso a Internet en España, ha originado una guerra de precios que favorece a los usuarios. El precio aproximado de alquiler de un servidor se sitúa entre las 10.000 y las 35.000 pesetas mensuales, por un espacio de 5 MB que suele resultar más que suficiente en la mayoría de los casos. Una cuenta de acceso telefónico para la utilización del correo electrónico y la gestión remota de las páginas.

Actualmente, la presencia de una empresa en Internet es casi imprescindible, y no es sólo una cuestión de prestigio, sino una necesidad para la empresa que pretenda ofrecer un servicio completo al cliente.

En definitiva, creemos que una buena formación sobre la mayor autopista de información como es Internet puede ser en un futuro muy cercano tu vía de acceso al mercado de trabajo.



C.I.B.O.C.
CALLE JAEN, 24
 Metro Alvarado y
 Nuevos Ministerios
 Tel.: 553 77 18

CURSOS 96

OFIMATICA DE GESTION (ENTORNO WINDOWS)	Introducción al MS-DOS 6.2, WINDOWS '95, OFFICE '95 (WORD 7.0, EXCEL 7.0, ACCESS 2.0, POWERPOINT)	90 HORAS
--	---	----------

PROGRAMACION DE APLICACIONES EN WINDOWS	VISUAL BASIC 4.0 y LENGUAJE C	100
	LENGUAJE C++	60 HORAS

GESTION DE EMPRESAS INFORMATIZADA	CONTABILIDAD FINANCIERA	Plan Gral. Contable, Téc. de las cuentas, amortización, periodificación, leasing, etc. Soporte informático: CONTAPLUS	78 HORAS
	NOMINAS Y SEGURIDAD SOCIAL	Confección de nóminas, TC's, altas, bajas, contratos, pensiones, IT, finiquitos, etc. Soporte informático: A3NOMV4	75 HORAS
	GESTION FISCAL	IVA, IRPF, Patrimonio, Sociedades, Donaciones y Sucesiones, IAE, etc. Soporte informático: A3REN y A3SOC	84 HORAS

- DIPLOMA ACREDITATIVO
- ULTIMAS VERSIONES
- MANUALES DE APOYO
- GRUPOS REDUCIDOS
- EQUIPOS 486, 100 MHZ
- CURSOS SABADOS

LOS NUEVOS OPEL DEL 96

Como ya viene siendo habitual, la marca Opel realiza una presentación de su familia de vehículos a principios de cada año. En esta ocasión, la oferta del fabricante alemán se refuerza con las apariciones que se han producido a lo largo del 95, así como las sorpresas que nos deparará el 96.

Así, se han incorporado recientemente el Tigra, el nuevo todoterreno Frontera y el Combo Tour para pasajeros. Además, se espera para noviembre la llegada al mercado del nuevo Vectra. Pero Opel también tiene previsto lanzar a lo largo de este año modelos determinados, tales como el Corsa Viva con un motor 1.4, el Tigra 1.4 16V con transmisión automática, el Astra Sport 1.6 16V de 100 CV. de potencia, el Astra GSi 2.0 de 136 CV. y el Astra Caravan GL con un motor de 1.7 litros turbodiesel de 68 CV. En lo que se refiere a la gama Omega, incorporará climatizador y Compact Disc de forma opcional.



El nuevo Vectra llegará al mercado en noviembre del 96.

El equipamiento de los Opel también se verá reforzado a lo largo del 96. Ahora, los automóviles de esta marca incluirán inmovilizador electrónico del motor y un radiocassette más seguro contra posibles robos.

Equipamiento de lujo para el Vectra

Una de las novedades más importantes en el 96 de la marca Opel será sin duda el nuevo Vectra. De serie, la gama Vectra incluirá ABS, airbag para el conductor, cierre centralizado con mando a distancia, elevalunas eléctrico delanteros, dirección asistida, inmovilizador electrónico del motor, asiento trasero abatible asimétricamente con seguro, asiento del conductor ajustable en



Combo Tour, la apuesta de Opel en el segmento del vehículo comercial.



Opel Tigra, un pequeño «deportivo» con todas las prestaciones.

altura, filtro antipolen, preinstalación de radio, espejos exteriores y paragolpes en el color de la carrocería y aire acondicionado (excepto en el GL de 1.6 litros 16V).

En cuanto a las motorizaciones, tendremos opciones con 1.6 litros y 16V., los GL con 1.8 y 1.7 TD, los 2.0 GT y el tope de gama con el V6 de 2.5 litros y un acabado CDX.

Corsa, Tigra y Combo Tour

El Tigra de Opel contará a partir de este año con una versión de cambio automático con un motor ECOTEC de 1.4 litros y 16 válvulas que va acoplado a esta transmisión de cuatro velocidades.

Por lo que respecta al Combo -la gama de vehículos comerciales de Opel- se ve reforzada con la versión Tour, con modelos para carga y pasajeros. Los motores del Combo Tour son un 1.4 litros y un 1.7 litros. ambos de 60 CV. de potencia. El asiento trasero se puede plegar para ofrecer una mayor capacidad de carga, lo que hace del Combo Tour uno de los vehículos que más volumen útil ofrecen en esta categoría de coches.

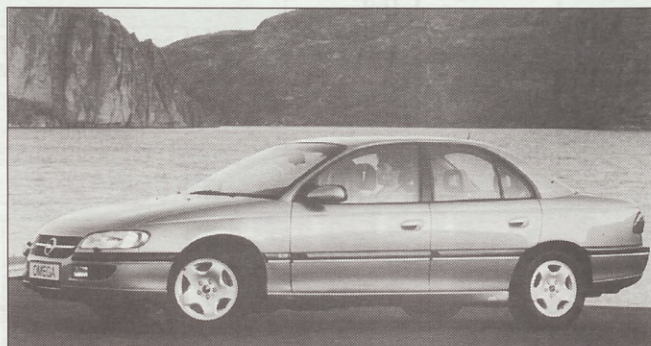

El Omega es el tope de gama de la oferta de Opel.

El Opel Corsa es, sin duda, el modelo más popular de la marca. En el 96 este vehículo incorpora el inmovilizador electrónico del motor, un nuevo equipo audio -el CAR 300- dentro e la familia Corsa, el modelo Viva es el que tuvo más éxito a lo largo del 95. Por este motivo, Opel ha decidido ofrecer esta versión también con el motor 1.4 litros inyección de 60 CV. de potencia, motor que, por otra parte, también está disponible en la versión Swing.

DEHESA de la VILLA

GUIA UTIL DEL HOGAR
POR ESPECIALIDADES

☎ 450 45 93

EL
PUBLIERRO

de 50.000 a 150.000 ptas en premios

Si además encuentra los diez errores y nos envía relleno el adjunto boletín

Para que su revista sea premiada tiene que coincidir en sus cuatro últimas cifras con el primer premio de la Lotería Nacional que se anuncia en la misma, su premio será de 50.000 pesetas, pero si además Vd. nos devolvió relleno el boletín del PUBLIERRO con las diez erratas introducidas en los distintos espacios de publicidad, su premio será de 150.000

pesetas y que Vd. podrá invertir en cualquiera de los establecimientos que colaboran con sus anuncios a la realización de DEHESA DE LA VILLA, su revista.

Si la suerte le favoreció debe Vd. dirigirse a la dirección de DEHESA DE LA VILLA, donde se le entregarán bonos sellados de 2.000 pesetas por el importe total del premio.

JUEGUE
CON
NOSOTROS

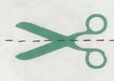

NUMERO DE LA REVISTA

EN COMBINACION CON LOS
CUATRO ULTIMOS NUMEROS
DE LA LOTERIA NACIONAL DEL
SABADO DIA 13 DE ABRIL

EL NUMERO PARA EL SORTEO ES EL
QUE FIGURA EN LA PORTADA

¡SUERTE!

NOTA: Los errores de
"Juegue con nosotros"
sólo se encuentran en la
publicidad.

ERRORES DEHESA

ERROR	PAG.	CONCEPTO
1		
2		
3		
4		
5		
6		
7		
8		
9		
10		

Nombre..... Apellidos.....
 Dirección..... Localidad.....
 Teléf. N° de orden para el sorteo.....

Las personas cuya revista coincida con los cuatro últimos números de la Lotería Nacional del sábado indicado en la misma, recibirá un obsequio, gentileza de EQUISEMA.

EQUISEMA

Su nueva ferretería
Menaje del hogar, ferretería, electricidad.
GRAN EXPOSICION
Atención y asesoramiento personalizado

C/ Lorenzana, 2, esquin a Francos Rodríguez, 64
Tel. 450 05 62 • Fax 459 82 05
28039 MADRID

Horario de atención al público
de lunes a sábado
de 10 a 14 y de 17 a 20 horas

GUIA UTIL DEL HOGAR

EL TELEFONO DE LA SOLUCION SIEMPRE

ASESORIAS

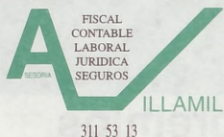

VILLAAMIL, 42-1º C • Fax 450 64 54 • 28039 MADRID

AUTOMOVIL

REPUESTOS VILLAAMIL, S.L.

Seat - Renault - Citroën - Talbot - Ford
Recambios - Accesorios - Neumáticos

VILLAAMIL, 31 - Tels.: 311 41 08/30/31

ASOCIACIONES

Centro Cultural
JULIO CORTAZAR
Tels.: 373 45 18 - 373 43 75
Avda. Antonio Machado, 22
28035 MADRID

**Asociación de Vecinos
Ciudad de los Poetas**

Valderrey, 5 - Tel.: 316 38 58

PESCADERIA

PESCADERIA PANIZO



SU CALIDAD
INDISCUTIBLE,
SUS PRECIOS SIN
COMPETENCIA,
LE AVALAN.

SAN RESTITUTO, 15 • TEL. 450 43 05
28039 MADRID

**Asociación de Vecinos
de la Colonia de
Policía Nacional**
Gral. Cárdenas Campos, Local 19
Tel.: 450 51 98

**Asociación de Vecinos
Barrio Unido
de Valdezarza**

Armenteros, 27 - Tel.: 450 30 30

**Asociación de Vecinos
Paloma Dehesa
de la Villa**
Artajona, 39 • Tel.: 450 28 60

**ASOCIACION
MUJER Y PROGRESO**

(Centro Cultural Julia Cortázar)
Antonio Machado, 20

MUEBLES

**M M miguel
muebles**
DISEÑO MODERNO
Mobiliario del Hogar
Presupuesto sin compromiso
VILLAAMIL, 31 - Tel.: 311 41 33

CLINICA DENTAS



**CLINICA DENTAL
SILARDENT**



- Odontología general • Estética dental
- Prótesis fija y removible
- Ortodoncia para niños y adulto
- Compostura de prótesis en el día
- Especialización en niños

Abierto de lunes a sábado
ISLA DE ONS, L-16 • TEL.: 378 06 88

MATERIALES DE CONSTRUCCION

**AZULEJOS
Y SANEAMIENTOS**

Pedraza, S.A.



Villaamil, 79 Tel.: 450 03 27
Isla de Arosa, 21 Tel.: 739 05 91
Ofelia Nieto, 75 Tel.: 450 52 05
Ofelia Nieto, 83 Tel.: 450 88 00
Tres Cantos (Ctro. Cial. Latores, 2) Tel.: 803 82 44
Herrerías, 10 Tel.: 803 21 19

FERRETERIAS

FERRETERIA R. F.
FERRETERIA • MENAJE DE HOGAR
COMPAR PRECIOS
Avda. Juan Andres, 32 (posterior)
Teléfono 386 35 14

OPTICAS

Optica Monte
sus gafas en 24 horas
OFELIA NIETO, 5
28039 MADRID • Tel.: 450 10 60

CRISTALERIAS

C M CRISTALERA MADRILEÑA, S. L.
INSTALACIONES Y TRABAJOS DEL CRISTAL
LUNAS BISELADAS • VIDRIERAS ARTISTICAS • MARCO
Y MOLDURAS • ESPEJOS • MURALES • VITRINAS DECORACION • GRABADOS
EXPOSICION Y VENTA: Francos Rodríguez, 64 • Tel.: 459 58 29
OFICINAS Y TALLERES: Lorenzana, 12 • Tels.: 459 59 81/87

FISIOTERAPIA

FISIOTERAPIA
RECUPERACION NEUROLOGICA
LESIONES DEPORTIVAS
Y POSTRAUMATICAS
PROBLEMAS DE ESPALDA
Consulta y domicilio
CORTEX 730 10 79; (908) 60 51 39

**DEHESA DE LA VILLA
SE NECESITAN
COMERCIALES**
TELÉFONO: 450 45 93

E. INFANTIL

E. PRIMARIA - EGB

COMEDOR • ACT. DEPORTIVAS

LICEO SOROLLA

HOMOLOGADO • MIXTO

NUEVA ZELANDA, 21 • TEL.: 316 43 27 • 28035 MADRID
ALFONSO CASTRILLO, 22 • TEL.: 570 64 64 • 28020 MADRID

BUP - COU

SELECTIVIDAD

IDIOMAS • INFORMÁTICA

BAR POR ESPECIALIDADES

SIEMPRE A SU SERVICIO - 450 45 93

PAPELERIAS

FOTOCOPIAS COPYMYM

- Fotocopias (Color) * Imprenta
- * Servicio de Fax * Encuadernación
- * Plastificados * Papelería
- * Revelado de Carretes
- * Servicio de planos

C/ Lorenzana, n.º 4 Tel.: 311 21 79
28039 Madrid Fax: 311 21 79

PESCADERIAS

Pescadería Panizo

Precios sin competencia
San Restituto, 15 - Tel.: 450 43 05

ELECTRICONICA Y ELECTRICIDAD

Panasonic / Technics

Servicio técnico TV - Vídeo
Cámaras - Fax - Telefonía



Paseo Dirección, 5 - Tels.: 459 94 02/450 69 00 - 28039 Madrid

ROPAS

Moda joven, bisutería, complementos. Camisas, Jerseys, Sudaderas, Vestidos, Vestidos fiesta, Bolsos, Mochilas, Pendientes, Anillos, etc.

VEN Y MIRA

Se apartan regalos para Navidad y Reyes

Idus, La tienda del 10

C/ Artajona, 10 • Tel.: 459 36 07

ELECTRODOMESTICOS

Electrodomésticos Cubillas

Su tienda de confianza

San Restituto, 7 • Tel.: 459 61 03

Suministrador de Siemens, Osram Sprecher + Schuh



Madrileña de Suministros electrónicos
P.º de la Dirección, 28
28039 Madrid
Tels.: 311 11 25/31 26/51 26 - Fax 311 34 39



Distribuidor primeras marcas del ramo eléctrico industrial y doméstico. Grandes descuentos a Industriales, Comunidades de Propietarios y lectores de Dehesa de la Villa

PUERTAS

DOMAFE TODO EN PUERTAS

Armario empotrados - mamparas de baño
muebles de cocina - cubre radiadores

Avda. Juan Andrés, 32 post. - Tel. 373 72 70 - 28035 Madrid
Junto al Colegio Lepanto

¡INCREDIBLE!
PUERTAS MACIZAS
DESDE 18.000 PTAS.

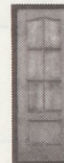

ANIMALES

A TODO
CAMELO



BOLSAS
CUMPLEAÑOS

PIÑATAS

COTILLONES

DULCES NAVIDEÑOS

☎ 579 08 54

Bravo Murillo, 232

AUTOESCUELA



Auto-Escuela TABLADA

OFERTA ESPECIAL
CURSO B-1

Pagando solamente 18.500 Ptas. tienes derecho a:

- Inscripción o matrícula.
- Clases teóricas con profesor (mañanas, tarde y noche), test de examen, diapositivas, películas de vídeo sobre código etc...
- 9 clases prácticas de 45 minutos (túrismos con dirección asistida, aire acondicionado, etc. Peugeot, Renault y Citroën nuevos).
- Libros incluidos (manual y tests).

Infórmate en Calle Tablada, 5 bajo
Metro Tetuán (salida C/. Algodonales)

OCIO

BAR DE COPAS

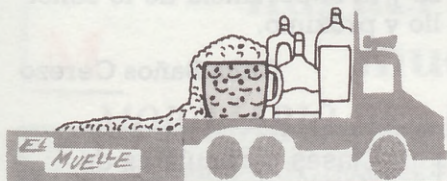

C/ Juan Andres, 15, C. Saconia
(Bajo Galería Alimentación)
Tel.: 316 24 57 Dehesa de la Villa

EL MUELLE

UN LUGAR AGRADABLE PARA SUS TARDES-NOCHES
MUSICA ACTUAL - PANTALLA GIGANTE
TERRAZA DE VERANO

PRECIOS ESPECIALES HASTA 22 HORAS

PRUEBA NUESTRAS
TABLAS VARIADAS

PATES
QUESOS
EMBUTIDOS
SALCHICHAS
PATATAS, ETC.

SIN SALIR DEL BARRIO
MONTATELO
EN EL MUELLE

Ayuntamiento de Madrid

MARZO-ABRIL 1996

DEHESA DE LA VILLA/25

PIDE TU REVISTA EN LOS ESTABLECIMIENTOS COLABORADORES

LOS ESTABLECIMIENTOS QUE A CONTINUACION RELACIONAMOS, COLABORAN A LA DISTRIBUCION DE LA REVISTA "DEHESA DE LA VILLA". AGRADECEMOS SU GENTILEZA

CIUDAD DE LOS POETAS

- C.C. JULIO CORTAZAR
A. Machado, 22
- KIOSCO DE PRENSA, CARLOS
A. Machado
- KIOSCO DE PRENSA
S. Gerardo, 23
- KIOSCO DE PRENSA
Valderrodrigo, 8
(Principio A. Machado)
- KIOSCO DE PRENSA
(Final de A. Machado)
- CIRCULO DE TIZA
Valderrodrigo, 29

DR. FEDERICO RUBIO Y GALI

- KIOSCO DE PRENSA EMILIO
F. Rubio, 67

FRANCOS RODRIGUEZ

- KIOSCO DE PRENSA
F. Rodríguez, 102
- KIOSCO DE PRENSA
F. Rodríguez, 84
- KIOSCO DE PRENSA
F. Rodríguez, 47



- CENTRO C. JUAN GRIS
F. Rodríguez, 100

PALOMA DEHESA DE LA VILLA

- PRENSA REVISTAS
A. M. de Alzaga, 5

VALDEZARZA-VILLAAMIL SANCHEZ PRECIADO

- KIOSCO DE PRENSA MANOLO
Restituto, 6 (posterior)

- PESCADERIA PANIZO
S. Restituto, 15
- PERIODICOS PILI
Armenteros, 24
- KIOSCO DE PRENSA
Villaamil, 15
- KIOSCO DE PRENSA
Villaamil, 51
- C. S. SAN NICOLAS
Sánchez Preciado, 43
- MIGUEL MUEBLES
Villaamil, 31

ZONA NORTE

En los kioscos de prensa de:

- Ginzo de Limia, 25
- Finisterre, 3
- Ginzo de Limia, 58
- Islas Cíes, 1
- Fermín Caballero, 14
- Sangenjo, 22
- Fermín Caballero, 71
- Chantada, 49
- La Bañeza, 43

Y LAS ASOCIACIONES DE VECINOS DE PALOMA-DEHESA DE LA VILLA, CIUDAD DE LOS POETAS
BARRIO UNIDO DE VALDEZARZA Y SANTO ANGEL DE LA GUARDA

COMO PEZ EN EL AGUA

El Museo de Ciencias Naturales ha montado una exposición que pretende, revelar los problemas del ecosistema fluvial español y de las especies que en él habitan.

Todos los animales que se exponen en esta muestra proceden de los fondos del Museo de Ciencias Naturales. En la muestra que tiene un marcado carácter didáctico se pueden encontrar escarabajos, anfibios, aves acuáticas o moluscos que comparten con 56 especies de peces nuestros ríos. Los responsables de la muestra recuerdan a la gente que hay animales con los que se convive, todos los días pero de los que sabemos poco. La exposición se puede ver en el Museo de

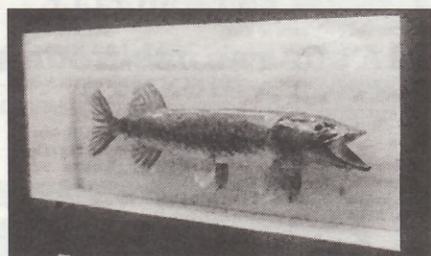

En la exposición se pueden encontrar las 56 especies de peces que habitan nuestros ríos y humedales.

Ciencias Naturales, calle José Abascal, número 2. De martes a viernes de 10.00h. a 18.00h. Sábados de 10.00h. a 20.00h. y domingos de 10.00h. a 14.00h. Metro Rubén Darío. Pase gratis con la entrada del museo (400 pesetas).

Visión por el trabajo de Carmen Díaz

La pintora Carmen Díaz Izquierdo expuso su obra durante quince días en el centro cultural Julio Cortázar. Fueron dos semanas de satisfacción y contento para los que conocemos su obra y su trayectoria pictórica.

Cada nueva exposición va ganando, no sólo perfección en la forma de utilizar nuevos colores y elementos, sino también en imaginación y realismo. Los nuevos cuadros nos hacen disfrutar de lo cercano y a veces insignificante, como es el caso de la obra que se reproduce junto a estas líneas de un vestido colgado en una cuerda, o una piruleta al lado de una gorra. Gracias a Carmen Díaz, por que su obra hace que nos peguemos un poco más al



suelo y aprender a ver la belleza y la importancia de lo sencillo y próximo.

Celia Baños Cerezo

Clases particulares de
Filosofía y Latín.
Profesor con experiencia.
Preguntar por Miguel Angel.
Teléfono: 593 31 51

Ayuntamiento de Madrid

REPU
VIL

SEAT

Villaamil,
28039 MA

M
M

VENTA

VILLA



ANA

COMPLEMENTOS EN BISUTERIA FINA Y REGALOS

PRIMERAS FIRMAS EN BISUTERIA CON TOTAL GARANTIA EN CHAPADO GOLD FILLED Y PLATA



REGALOS DE ARTESANIA EN CORCHO, PAPEL Y RESINA
¡¡ATRACTIVOS PRECIOS!!

FRENTE A LA PARADA DEL BUS

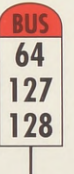

NO LO OLVIDE

FRANCOS RODRIGUEZ, 25
TEL. 459 83 52 • 28039 MADRID

REPUESTOS VILLAAMIL, S. L.

RECAMBIOS
ACCESORIOS
NEUMATICOS
MATERIAL
ELECTRICO



Villaamil, 31
28039 MADRID

311 41 30
Tels. 311 41 31 • Fax 450 64 54
311 41 08

ASESORIA VILLAAMIL, S. L.



FISCAL
CONTABLE
LABORAL
JURIDICA
SEGUROS
SOCIEDADES

311 53 13

VILLAAMIL, 42-1.º • Fax 440 64 54 • 28039 MADRID

M miguel M muebles

MOBILIARIO DEL HOGAR

ARMARIOS EMPOTRADOS, A MEDIDA,
SIN OBRAS, DISEÑO MODERNO

VENTA SISTEMA A PLAZOS (Hasta 36 meses)

--- VISITENOS ---

VILLAAMIL, 31 • TEL. 311 41 33 • 28039 MADRID

ARTE y DISEÑO **arquetipos**

C/. Alonso Núñez, 31 • Tel. 459 34 51 • 28039 MADRID
(Esquina a Ofelia Nieto)

DISEÑOS
TROFEOS
ESCULTURAS



REGALOS
BRONCES
ARTESANIA

BAR DE COPAS

EL MUELLE

SIN SALIR DEL BARRIO
MONTATELO EN EL MUELLE



UN LUGAR AGRADABLE
PARA TUS TARDES-NOCHES
MUSICA ACTUAL • PANTALLA GIGANTE
TERRAZA DE VERANO



PRECIOS ESPECIALES HASTA LAS 22 HORAS

SI TE APETECE
PRUEVA NUESTRAS
VARIADAS TAPAS

PATES
QUESOS
EMBUTIDOS
SANCHICHA
PATATAS

TELÉFONO 316 24 57

C/ JUAN ANDRES, 15, (BAJO GALERIA DE ALIMENTACION) • SACONIA - DEHESA DE LA VILLA (MADRID)



MOTOR VILLAAMIL

NUEVO CENTRO DE
MECANICA RAPIDA,
LAVADO
Y LUBRICACION
SERVICIO DEL AUTOMOVIL EN GENERAL

ESOO Lubricentro
Cambio de aceite
Lavado robotizado
Intervención rápida
Diagnóstico
Limpieza tapicerías
Lavado motor al vapor
Aire acondicionado



RECAMBIOS DE PRIMERA CALIDAD
TRABAJOS GARANTIZADOS
A SU JUSTO PRECIO



- MECANICA EN GENERAL
- ELECTRICIDAD Y ELECTRONICA
- CAMBIOS DE ACEITE
- LAVADO
- PARKING (POR HORAS/DIAS)
- APARCAMIENTO COMPLETO O MEDIA JORNADA
- HORARIO DE 9 a 20 H. ININTERRUMPIDO

Ayuntamiento de Madrid

Villaamil, 40 • Tel. 311 25 51 - 28039 Madrid