Arriba

Madrid, jueves 13 de abril de 1972

FERIA DE ABRIL EN SEVILLA

El próximo día 18 dará comienzo una de las ferias más famosas del mundo: la de abril en Sevilla, digo. Todos queremos ir. Los preparativos, a marchas forzadas, van viento en popa. La afluencia de foráneos batirá el record. Sevilla, la guapa, recaba para sí la capitalidad de la alegría

DENTRO DE LA NUBE, CARROS ROJOS

Sí, completamente destruidos por el fuego de los survietnamitas. Era una columna de carros de combate que fue totalmente deshecha cerca de Dong Ha. Parece ser que la ofensiva comunista ha fracasado. También se sospecha que en ambas partes existe cansancio de tan larga guerra. (Fotografía de Europa.)

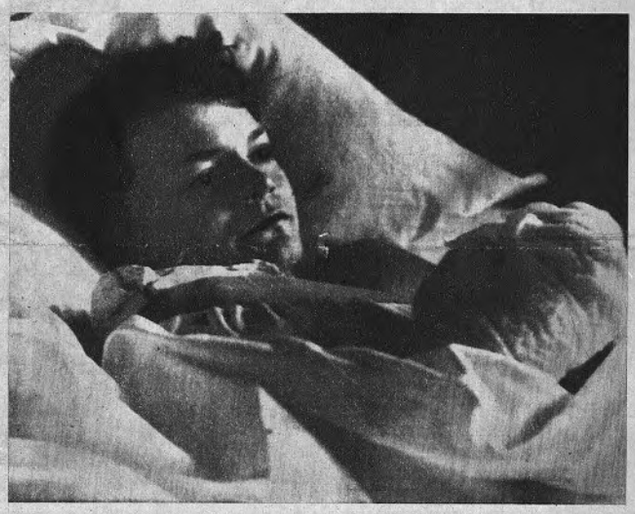

CON EL BRAZO PEGADO

Harold Drumm, este chico de Chicago, de trece años de edad, sufrió la amputación de su brazo derecho por un compresor de basuras. Después de recuperar el miembro entre los desperdicios, le fue «pegado». Hay que esperar unos días para conocer el resultado de la operación

DOS MUERTOS Y 17 HERIDOS

Este autocar chocó contra un camión cerca de Benicarló; parece ser que a causa de haber derrapado este último vehículo. En él viajaban 19 personas de Jaén. Dos de ellas, mujeres, resultaron muertas. Las otras diecisiete, heridas, cinco de carácter grave. (Fotografía de Cifra.)

Ayuntamiento de Madrid

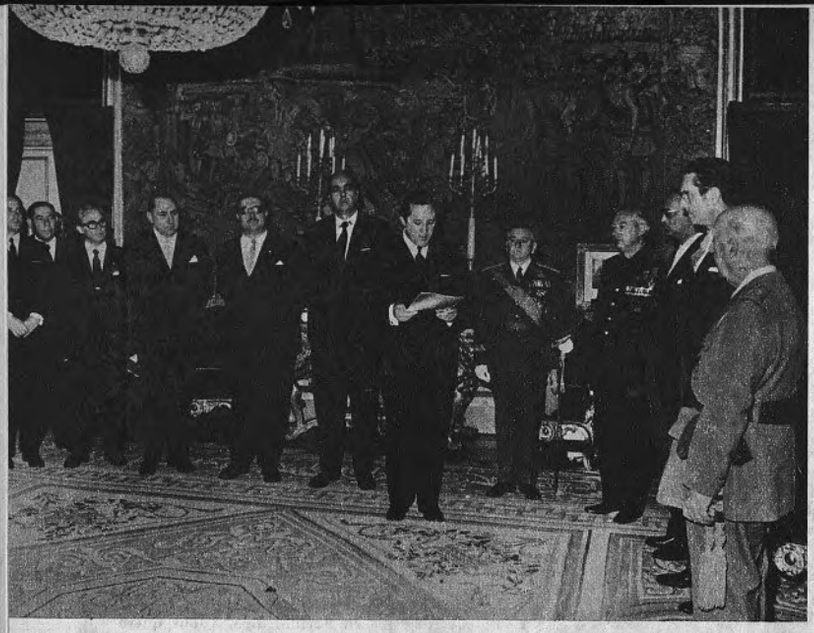

AUDIENCIAS DEL CAUDILLO

El Jefe del Estado recibió ayer en el Palacio de El Pardo al Consejo Económico Social del Campo de Gibraltar, presidido por don Luis Nozal, Gobernador Civil y Jefe Provincial del Movimiento de Cádiz, acompañado del Ministro de Relaciones Sindicales, señor García Ramal. También recibió al Consejo de Administración de Altos Hornos del Mediterráneo, acompañado del señor López de Letona. (Pasiv...

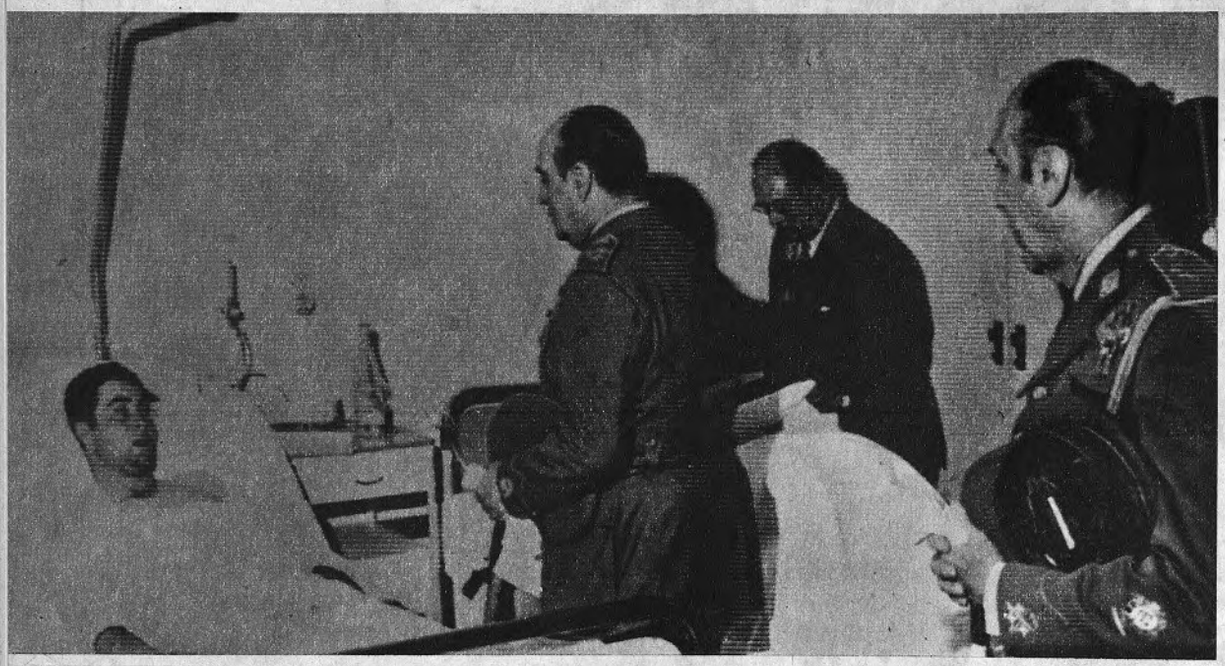

EL MINISTRO DEL EJERCITO CON LOS PARACAIDISTAS HERIDOS

El teniente general don Jo... Castañón de Mena, Ministro del Ejército, ha visitado en el hospital militar de Las Palmas de Gran Canaria a los paracaidistas heridos en las maniobras realizadas en Fuerteventura. Como ya indicamos en nuestra edición de ayer, sesenta y un paracaidistas resultaron heridos durante el ejercicio táctico y trece resultaron muertos. — (Fotografía CIFRA)

SELLOS DEL SAHARA

Una nueva emisión de sellos de la provincia del Sahara ha sido puesta en circulación. Sus valores son: 12, 15 y 24 pesetas. Reproducen tres tipos de saharauies

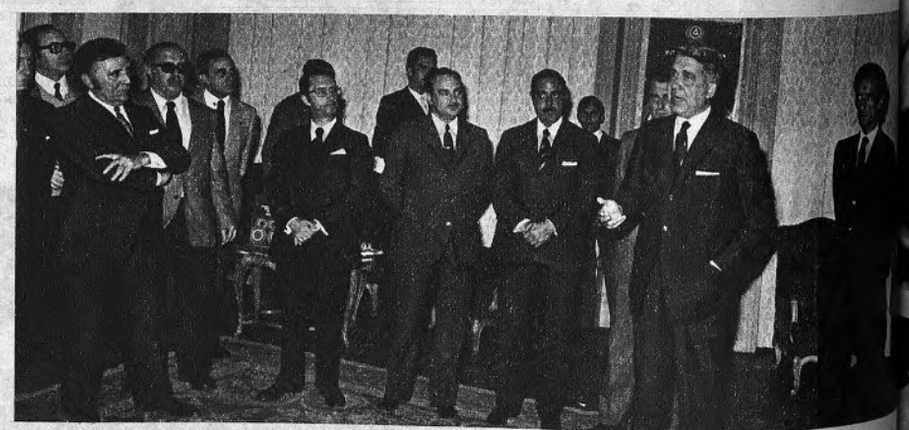

SALON DEL AUTOMOVIL

Don Miguel Cabré, presidente del Salón Internacional del Automóvil, que se celebrará en Barcelona del 22 del actual al 2 de mayo próximo, informó a los periodistas madrileños de las características del Salón y presentó el cartel anunciador del mismo. (Cifra)

VISITA A «ARRIBA»

Los alumnos del tercer curso de la Escuela Oficial de Turismo han visitado el edificio ARRIBA, recorriendo detenidamente todas las dependencias de nuestra Casa. En la foto, contemplando la tarea de un linotipista

Ayuntamiento de Madrid

DESARROLLO JUDIO

Dicen los israelitas que esta arma que presentamos en la foto es "la más poderosa del mundo". Se trata de un cañón de 175 milímetros, de fabricación judeonorteamericana y está siendo emplazado de cara a los países árabes

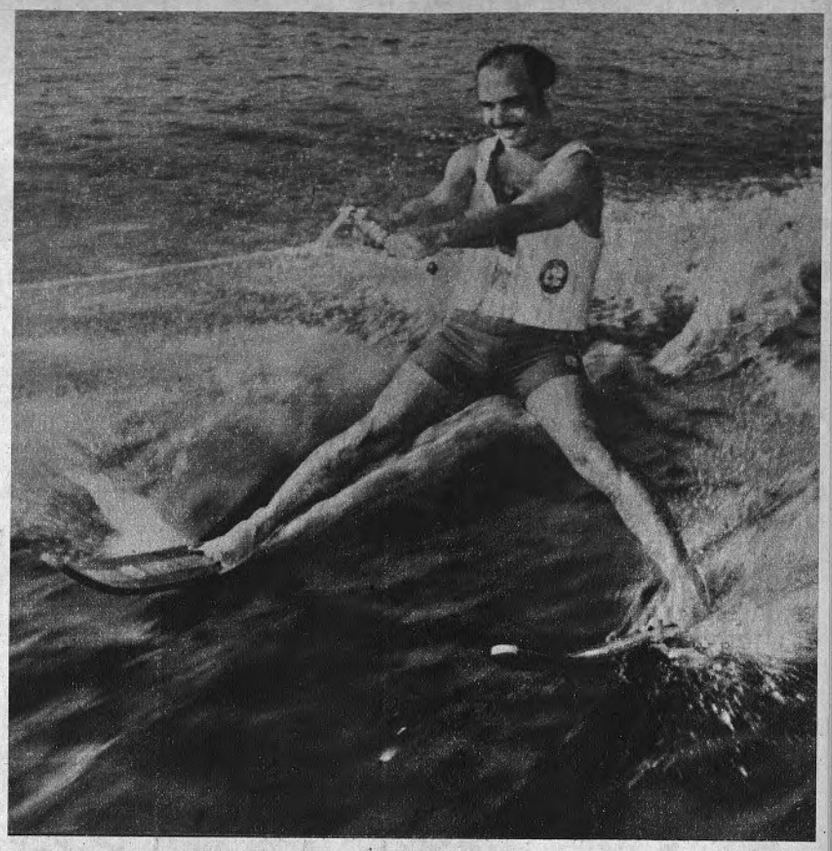

VACACIONES

El Rey Hussein de Jordania, tras sus entrevistas con Nixon, está pasando una temporada de descanso en Florida. En la foto, obtenida en el Jardín de los Cipreses, le vemos practicando uno de sus deportes favoritos, el esquí acuático

«LO QUE ME HE PERDIDO»

Es una exclamación que repite ahora en muchas ocasiones Rosa Crawford, esta señora de cincuenta y cuatro años que acaba de recobrar la vista, perdida cuando tenía cuatro años de edad. Uno de sus primeros deseos ha sido el de contemplar un bebé. — (Europa.)

ULTIMOS ENSAYOS

El día 16 saldrán para la Luna. Young, Duke y Mattingly terminan sus preparativos para tan importante misión. En la foto, los dos primeros en su tarea de astronautas. (Cifra.)

SEPELIO DEL EX PRESIDENTE LUEBKE

Solemnes honras fúnebres se han dedicado al que fue jefe del Estado alemán, Heinrich Luebke, gran amigo de España. El Presidente Heinemann y su esposa asistieron a los funerales. El féretro, instalado en el interior de la catedral de Muenster, recibió los máximos honores (Fotografía de Europa.)

Ayuntamiento de Madrid

PRIMERAS LECCIONES

Mamá osa, que por cierto se está comiendo un hermoso trozo de pan, ha comenzado a enseñar cosas de higiene al osezno «Kayak», si bien éste, al menos en la foto, parece mostrarse un tanto receloso ante el asunto del baño. Viven en el Zoo de Whispnade, Inglaterra

LOS VECINOS NO LO QUIEREN

Y es que «Nero», león de dos años, criado en casa de Susan, esa muchachita morena, pese a estar «domesticado» se llevo la mano de una señora de un simple bocado. Todo el barrio ha protestado por la presencia de vecino tan peligroso. Tendrá que ser llevado a un zoo. Está empadronado en Nueva Orleáns. (Europa.)

18 PARTIDOS, 98 GOLES

Es una auténtica superpichichi esta alemanita que juega en el Sport Verein de Colonia. Bettina Wamp, en 18 encuentros ha marcado 98 goles, record de aúpa, que diría Porta. Ahora ha jugado con su equipo en Cartagena. Estuvo floja. Sólo marcó cuatro de los once tantos que logró el Sport. (Foto Cifra.)

SALUDO A LOS DEL PING-PONG

Este es el mural de bienvenida al equipo chino de ping-pong que ha llegado a Detroit, Estados Unidos, cuando aun los operarios estaban a lo suyo. El letrero, como se ve, está escrito en ambos idiomas. (Europa.)

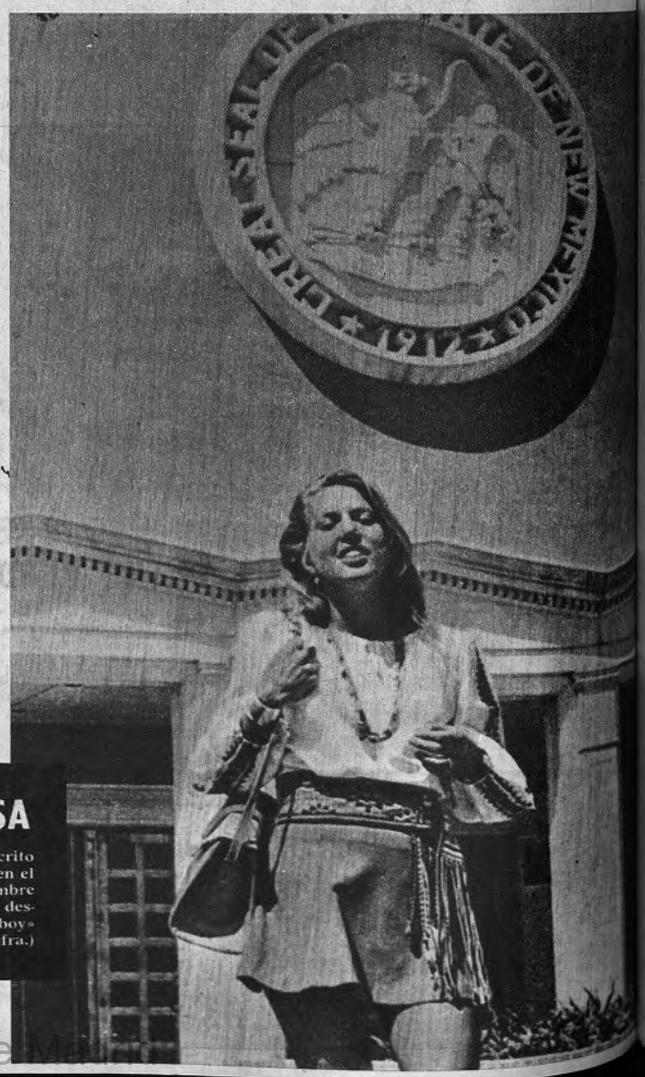

SU META, EL CONGRESO USA

Sparkle Plenty, camarera de veintiocho años, ha inscrito su nombre en la lista de nominados para un cargo en el Congreso de los Estados Unidos. Su verdadero nombre es Nee Cheryl Boone, pero el seudónimo lo usa desde sus tiempos de «conejito» del Club «Playboy» de Nueva York. Que la acepten. (Fotografía de Cifra.)

Ayuntamiento de Ma

Arriba

FUNDADO POR JOSE ANTONIO PRIMO DE RIVERA

DIRECTOR: FELIX MORALES. — EMPRESA: PRENSA Y RADIO DEL MOVIMIENTO

DEPOSITO L.: M. 17/1958 — AVDA. GENERALISIMO, 142—MADRID-16—TELS. 215 06 40 y 215 22 40

NUMERO 12.283. — II EPOCA. — MADRID, JUEVES 13 DE ABRIL DE 1972. — 5 PESETAS

«LOVE STORY» CONTRA SU AUTOR

WASHINGTON. (Efe.) — El escritor Erich Segal, autor del «best-seller» mundial «Love Story», fue expulsado ayer de su cargo de profesor de lenguas clásicas de la famosa Universidad de Yale. Segal había sido criticado duramente por el claustro de profesores de dicha Universidad por la escasa calidad literaria de su libro y muchos de los estudiantes habían boicoteado sus clases.

PARA LA REFORMA EDUCATIVA

PRESTAMO DEL BANCO MUNDIAL 3.200 MILLONES

ES EL MAS ELEVADO DE LOS CONCEDIDOS A ESPAÑA

Un préstamo del Banco Mundial por valor de cincuenta millones de dólares (tres mil doscientos millones de pesetas) para financiar diversos proyectos de la reforma educativa española fue acordado ayer en Washington por una delegación española, presidida por el Subsecretario del Ministerio de Educación y Ciencia, don Ricardo Díez Hochleitner, y funcionarios del Banco Internacional para la Reconstrucción y el Desarrollo, tras una semana de negociaciones.

Este es el segundo crédito que concede el Banco Mundial a nuestro país para el desarrollo de la reforma educativa y el más elevado de los concedidos a España en todos los campos. Con el importe del préstamo se financiará la construcción de la Universidad Politécnica de Barcelona, el Instituto de Ingeniería Agrícola de Palencia y otros proyectos de Formación Profesional, formación del profesorado y creación de escuelas secundarias.

La firma del acuerdo está prevista para finales del mes de mayo.

Amplia información en pág. 6

1971: TRAFICO EN MADRID

22 HERIDOS CADA DIA

DURANTE EL AÑO: 165 MUERTOS, 7.852 ACCIDENTES Y MAS DE UN MILLON DE INFRACCIONES AL CODIGO DE LA CIRCULACION

Acaba de hacerse pública la estadística de accidentes de tránsito ocurridos en el término municipal de Madrid durante el pasado año: 7.852 accidentes, 165 muertos, 8.166 heridos. Cada día, 21 vuelcos, atropellos, colisiones...; cada día, 22 víctimas; cada día, 3.364 infracciones al Código de la Circulación. Son cifras para la meditación, llamada a la prudencia y motivo de alarma.

Información en pág. 17

TRAS LA REACCION DE SAIGON

LA OFENSIVA PROGRESA

Mensaje personal de Breznev a Nixon, en el que subraya la «mutua disposición para la paz»

El secretario del PC soviético, Breznev, ha hecho llegar al Presidente Nixon un mensaje de contenido secreto, pero —según fuentes norteamericanas— que podría expresar el optimismo y el deseo de Moscú de que la próxima visita del primer mandatario americano a la URSS no sufra quebranto con ocasión de la ofensiva vietnamita. En ésta, entre tanto, ambas partes parecen cansadas de ataque y contraataques, pudiéndose calificar de «estable» la posición de ayer. El avance survietnamita de ayer tiene hoy menos fuerza, en tanto que los bombarderos y la flota anclada en Tonkín prosiguen su tarea ofensiva. Hanoi vuelve a pedir que la Conferencia de Paz se reanude. Porter regresa al frente de la Delegación norteamericana a la capital francesa.

Más información en pág. 10

SE ELABORA UNA LEY BASICA DEL TRABAJO

El Ministro de Trabajo, don Licinio de la Fuente, visita estos días oficialmente Gerona y Barcelona. En la jornada de ayer, en Gerona, presidió diversos actos, relacionados con la actividad de su Departamento, y destacó de nuevo en sus intervenciones la importancia del proyecto de ley de Reforma de la Seguridad Social, que en breve se estudiará en las Cortes. Asimismo afirmó que está en estudio la elaboración de un anteproyecto de Ley Básica del Trabajo. (PAG. 5.)

SE AMPLIA EL PLAZO DE SOLICITUD DE BECAS Y AYUDAS

Por una orden del Ministerio de Educación y Ciencia, que en breve publicará el «Boletín Oficial del Estado», se amplía el plazo para solicitar la concesión de ayudas y becas para la enseñanza. El plazo anterior terminaba el próximo día 15. (PAG. 9.)

SEPELIO DE LOS PARACAIDISTAS EN LAS PALMAS

Una gran multitud se sumó en Las Palmas a los actos del funeral y sepelio de los restos mortales de los doce caballeros legionarios paracaidistas fallecidos el martes durante las maniobras militares «Maxorata-72» en la isla de Fuerteventura. Presidió el sepelio el Ministro del Ejército, teniente general Castañón de Mena, junto con el Capitán General de Canarias, teniente general Pérez de Lema. (PAGINA 7.)

MADRID: POSIBLE REAJUSTE DEL PRECIO DE LA LECHE ESTERILIZADA

El precio de la leche esterilizada puede resultar rectificado cuando finalicen las negociaciones entre las centrales lecheras y la Administración para someterla al régimen de precios máximos. La noticia la ofrecemos en la página 18, ampliando nuestra información de ayer sobre los precios de la leche en Madrid.

LOS FUGITIVOS DE PARIS, DETENIDOS

«Vamos, no hagan tonterías.» Con esta simple frase, un policía francés consiguió detener a los tres fugitivos del Palacio de Justicia de París cuando intentaban robar otro coche para continuar la desesperada fuga.

A pesar de que Christian Jubin y el matrimonio Segard tenían fama de «delincuentes duros», las palabras enérgicas y seguras de un policía les hicieron entregarse sin resistencia. (PAG. 14.)

LA ESPOSA DEL CAUDILLO, EN SANTIAGO

La esposa de Su Excelencia el Jefe del Estado, doña Carmen Polo de Franco, llegó ayer a Santiago de Compostela. En la fotografía, la ilustre dama a su entrada en la catedral compostelana, donde fue recibida por una Comisión del Cabildo catedralicio. (Foto Cifra.)

Ayuntamiento de Madrid

SU ULTIMA CARTA

Tenía a los asesinos cerca y sospechaba sus propósitos. Contra las vocaciones fuertes no se puede luchar y los que se empeñan en resolver las cosas matando acaban saliéndose con la suya. Oberdan Sallustro sabía que iba a morir y se dispuso a asumir su destino, pero le quedaban cosas terrestres que resolver y aprovechó sus últimos minutos de vida para escribir una carta.

Una carta a un amigo. La carta estremecedora de un condenado a muerte. Una carta que no esperaba contestación. «Resuelva todo con serenidad y equilibrio, como siempre. Sócrates, antes de tomar la cicuta, deploraba la actitud de sus discípulos y de Xantipa. Los juzgaba de envidiosos porque él conocería antes que los demás la verdad.» Después habla de su hijo y de Dios y, por último, da recuerdos para un amigo común...

Es obvio que hace falta mucho valor para despedirse con serenidad de esta vida. Generalmente se hace de un modo precipitado y contrariado. Vivir es algo hermoso y tremendo, un plazo que ningún mortal solicitó y que nadie se explica del todo. ¿Por qué estoy aquí? ¿Por qué tengo que irme? Esa es toda la cuestión y en vano tratan de resolverla los filósofos y los poetas. Ocurre que la vida no nos gusta a muchos, pero sí nos gusta vivir. Sobre todo a ratos.

Un hombre que tenía esas cosas que casi todo el mundo estima codiciables —dinero, salud, preponderancia social, trabajo brillante— ha escrito una carta hablando de Sócrates poco antes de ser asesinado. Con un pie en el estribo, no ha tolerado que le atosiguen las ansias de la muerte. Una gran distancia le separaba de sus verdugos, a los que ni siquiera dedica un reproche, y cuando escribe a su amigo lo hace ya desde esa otra ribera donde todos amarraremos nuestra barca una mañana más o menos pura.

Es muy difícil morir bien porque siempre se hace por vez primera. La falta de entrenamiento determina que el acto final de la vida, que es generalmente el único serio, se ejecute mal y pronto. Sólo a cierto tipo de enfermos le es dado realizar ensayos generales, compenetrarse con la idea de irse, tomar precauciones íntimas y no olvidar nada a la hora de la despedida. (En mi tierra andaluza existe una devoción que siempre he encontrado conmovedora, aparte del macabro culto que supone; la devoción al Cristo de la Buena Muerte. Un pueblo que tiene eso que Lorca llamaba «cultura de la sangre» y que suele decir «y todo, ¿para qué?», no pierde de vista la hora ineludible de la dimisión.) Esa descompensación entre los afanes y tareas vitales y el hecho demostrado de que no duren siempre es lo que hizo a Miguel Hernández exclamar, en un endecasílabo inmarcesible: «¡Cuánto penar para morirse uno!» Y, mucho antes, la misma convicción movió a Quevedo a formular un ruego patético a la muerte para que le hallara «prevenido y no asustado».

¡Lástima que la muerte haya que improvisarla! Saldría mejor cada vez si uno muriera a plazos, si aceptara la idea incomprensible de su desaparición. Si considerara serenamente el trance ineludible y, como proclama la copla, no se cansara de dormir. Mucho se ha calumniado a la muerte, pero la verdad es que nadie sabe nada de ella. Los únicos que lo saben son los muertos y ninguno ha podido vivir para contarlo.

Oberdan Sallustro será pronto olvidado, pero acaba de dar al mundo una lección escalofriante. Ha muerto sereno, sin quejarse de sus verdugos y hablando de la cicuta y de la verdad, de su hijo y de Dios. Sus secuestradores y asesinos no han logrado más que demostrar el error de la elección y la proverbial inutilidad del crimen. Y, aparte de eso, han erigido una estatua a un héroe. Porque ya sabemos que un héroe es un hombre corriente que hace lo que puede. Los demás no lo hacemos.

Manuel ALCANTARA

REQUIEM POR TRECE VALIENTES

TRECE Caballeros Legionarios Paracaidistas han caído en el cumplimiento de ese penoso y silencioso deber que exige a las Fuerzas Armadas estar preparadas en todo momento para afrontar lo que sea. La causa, el más traidor de los enemigos del paracaidista: el viento. Una ráfaga huracanada, inesperada, y trece hombres jóvenes y valientes han ido para siempre a ese cielo que tan bien conocían. Valientes, ¡ya lo creo que sí! Hace falta mucho valor para saltar en paracaídas, aunque la costumbre de su existencia relegue a ese puñado de hombres en la admiración de nuestros tiempos demasiado materialistas. No quisiera, sin embargo, rendir mi homenaje a estos soldados perdidos echando mano de la fácil retórica, de la literatura ni la fantasía. Quiero hablaros, en su honor, de ese medio combate que es el paracaídas, elemento que, sólo hace unos pocos años, parecía a todos una quimera.

Paracaidismo es el arte de lanzar, desde un ingenio aéreo, a la tierra hombres, armas y abastecimientos en condiciones que garanticen su integridad y aprovech[illegible] combate en tierra, en condiciones extr[illegible] puesto que su acción, con independen[illegible] traña en sí el salto —que no es poco [illegible] pre lejos del grueso de las fuerzas a [illegible] paracaidista ha de ser el soldado más p[illegible] tir solo o en pequeños grupos, esto es [illegible] que exige más valor, sangre fría y espíritu [illegible] por lo que se refiere a la especial form[illegible] unidades paracaidistas. Pero hay más. El en[illegible] la instrucción del cazador paracaidista es su[illegible] más exigente de todos los soldados de cualquier ejército y que al realizar, como prólogo a su entrada en combate, un arriesgado ejercicio, debe encontrarse perfectamente preparado para ello, primariamente.

Hay que dedicar, pues, una enorme atención a las condiciones que ha de reunir todo aquel que quiera saltar con ellos, pues es evidente que para tan arriesgado oficio no todos sirven; no basta querer, hay que valer. Han de ser voluntarios —como lo son en todos los ejércitos del mundo—jóvenes, fuertes y sanos, dotados de un gran espíritu, servido por excelentes condiciones físicas y morales, inteligentes, intuitivos, audaces y exaltando las virtudes del espíritu guerrero de la raza. Han de ser inteligentes porque su especial forma de luchar ha de permitirles asimilar rápidamente no sólo el manejo de las armas propias, sino el de las enemigas, para poderlas emplear contra él en caso de necesidad y aislamiento; hacerse cargo de cualquier clase de vehículo, dominar los explosivos, los medios de comunicación e, incluso, llegar a pilotar un planeador. Agiles en extremo y serenos ante el peligro. Así eran estos trece muchachos caídos en la españolísima tierra canaria, allí donde constituyen la vanguardia de nuestro cielo azul.

El valor, condición indispensable para ellos, ha de rayar en lo temerario. El valor del legionario paracaidista es doble: para el salto, y el entrenamiento que ello entraña, y para combatir, generalmente, aislados. Una tropa que desciende en terreno enemigo y, rodeada por éste, debe siempre contar con momentos de crisis, y el valor de los soldados se comprueba precisamente en las crisis. A los paracaidistas se les prepara para esos momentos como a ningún otro soldado, pues una de las características principales de su empleo es, o puede ser, el aislamiento frente al enemigo, lo que define una situación de crisis por sí sola. No es difícil, por otra parte, esta preparación, porque ya desde su ingreso han de estar jugando con la muerte, a la que aprenden a mirar como la miraron siempre los héroes, que héroes son, aunque ellos mismos no quieran reconocerlo, los paracaidistas. Estos hombres en pleno vigor físico y emocional, dado el espíritu combativo de nuestra raza, reconocido en todos los confines de la tierra, surgen aquí, gracias a Dios, en demasía, cubriendo con exceso el número de voluntarios pedido, pese a los muchos cribados que han de atravesar.

De [illegible] del [illegible] paracaidista [illegible] y, pero no la más admirable, es precisamente la de [illegible] está perfectamente entrenado, sí. Pero [illegible] sabía y en muchas ocasiones, cuando llega al suelo, [illegible] afrontar al enemigo, está solo. En el des[illegible] Dios su cielo y su silencio. En tierra, solo [illegible], su Dios, que nunca abandona a los valientes, su valor y su serenidad. Por eso los paracaidistas están dotados de una sólida formación moral con sus claras implicaciones de moral deportiva y una clara percepción del deber. Se desarrolla en ellos el espíritu de caballerosidad y de compañerismo. El compañero puede resultar en esas situaciones de aislamiento más imprescindible que en ningún otro caso.

Se destierra en ellos, desde el principio, el miedo al peligro, que el miedo amilana al hombre, lo anula después y es sumamente contagioso. El miedo a la muerte es una sugestión de la que pocos son capaces de librarse. Entre ese grupo de escogidos están los paracaidistas, que han aprendido a contrarrestarlo y a detenerlo, no parando hasta dominarlo, que en esto consiste el valor. Se trata de hombres que afrontan la quirúrgica bélica sin la anestesia del miedo que propaga la imaginación. El paracaidista, en suma, se entrena de manera que puede soportar todas las privaciones y el combate llega a constituir para él un anhelo, cultiva el compañerismo y la modestia, tiene calma, prudencia, fuerza y resolución, es veloz como el galgo, flexible y duro. Sólo la misión, su deber, está por encima de la ayuda al camarada, y lucha con auténtica ferocidad contra la inmodestia. El mejor epitafio para los trece caídos de la I Bandera de la Brigada Paracaidista del Ejército de Tierra puede ser: Son hombres.

Manuel MONZON

La Prensa

ADMINISTRACION Y CONTAMINACION

De un editorial del «Diario de Barcelona» recogemos lo siguiente:

«El fenómeno denominado tan indebida como usualmente «polución» (vocablo que en castellano tiene una sola acepción, en ningún caso sinónima del fenómeno ambiental que comentamos) es, en efecto, uno de los más graves que tiene planteado el mundo de hoy como consecuencia de las grandes aglomeraciones urbanas, del vertiginoso «crescendo» industrial y del mayor nivel de vida, que multiplica las viviendas con calefacción y los vehículos de propiedad privada, cuyos tubos de escape son quizás el mayor factor, cuyos tubos de escape son aire que penosamente respiramos. Al carácter y trascendencia que está alcanzando en España el fenómeno se han referido reiteradamente diarios y revistas nacionales. Y también es de todos sabido que no basta depurar el aire de las grandes ciudades, sino que es toda la Naturaleza la que está amenazada por la imprudencia y desconsideración del hombre para con el propio ambiente, en tierra, agua y aire, que lo es tan imprescindible como lo es para el pez un ámbito mínimo de agua no contaminada.

De ahí que agradezcamos cordialmente al Gobierno que se haya ocupado a fondo de tan vital asunto, haciendo de él algo más que una «cuestión de Gabinete»; tratándola como algo en que va implicado el futuro de todos, preocupándose de ella como se preocupaba hace tiempo la opinión pública. Ahora se trata de que la Administración, en sus distintos niveles, actúe con la agilidad necesaria, para lo cual menester será ante todo dotarla de medios adecuados.»

LA GUINDA

Emilio Romero escribe en el diario «Pueblo»:

«Hemos estrenado una flamante ley de Educación, y no ha incorporado sinceramente a la reforma ni a los catedráticos ni a los alumnos, a juzgar por lo que pasa. En un muestreo realizado con alguna solvencia entre los universitarios, el 88 por 100 no es partidario de la fuerza pública en la Universidad; pero el 61 por 100 opina que no está el profesorado a nivel de lo que exige la enseñanza.

Es una triste cosa este oficio de escribir. Este comentario —por otra parte esquemático— va a molestar. Bien vale para la profesión periodística eso de «ni agradecido, ni pagado». ¡Pero qué se le va a hacer! Hemos llegado a una situación en la Universidad que merece la pena detenerse a contemplar la ruina que tenemos delante, y convocar las soluciones. El Estado ha sido muy generoso con la Universidad. Siete mil millones de pesetas ha supuesto la deuda pública que se emitió para centros universitarios y las tres Universidades Autónomas. El plan de inversiones actual es de cerca de nueve mil millones. Cada alumno cuesta más de 30.000 pesetas.»

CONDENA DEL TERRORISMO

Un editorial de «Nuevo Diario» comenta:

«Estamos seguros que el pueblo guipuzcoano va a demostrar lo que todos conocemos; que los actos terroristas de las últimas fechas procedente de desesperadas minorías incivilizadas, que perdieron su verdadero arraigo en el pueblo, porque el pueblo está por el orden, la paz, el culto a quienes engrandecieron sus tierras y merecieron que su memoria se proyectara en monumentos. El pueblo está con esas nobles fuerzas del orden que con su esfuerzo y abnegación tratan constantemente de poner fin al malestar sembrado por los terroristas. Que estén tranquilos los guipuzcoanos: la opinión pública española no está confundida y sabe distinguir a los auténticos españoles.»

LA REFORMA AGRARIA DE NUESTRA EPOCA

En un editorial del diario «El Alcázar», leemos:

«El último acuerdo de los ministros del Mercado Común no va más allá de un tímido impulso a los objetivos del plan Mansholt: ayudas a los agricultores para planes de desarrollo de sus fincas, con la finalidad de que en un plazo de seis años logren rentas de trabajo similares a las de los otros sectores; fomento del cese en la actividad agraria, con afectación de las tierras sobrantes, y facilidades para formación profesional.

El primero de los objetivos, esto es, lograr empresas agrarias rentables, capaces de proporcionar un nivel de renta a quienes en ellas trabajan similar al de la industria, es el más interesante y el plazo de seis años calculado no parece excesivo, sino que más bien peca de optimismo.

Recordemos que en nuestro III Plan de Desarrollo se propugna una reforma agraria que va por las mismas líneas que la del Mercado Común, siendo uno de sus objetivos lograr que los agricultores en el horizonte de 1980 se hayan incorporado a una forma de vida de la sociedad moderna. Alcanzarlo no sólo transformará nuestras estructuras sociales y económicas, sino que facilitará cualquier asociación con el Mercado Común.»

PRISIONES

El diario «A B C», en una de sus «Breverías», dice:

«Según nos hacen saber representantes de los funcionarios jubilados del Cuerpo de Prisiones, la correspondiente Mutualidad viene infringiendo lo preceptuado en la ley de Mutualidades de 1941 y en el Reglamento de 1943 en cuanto al pago de cuotas. Al parecer, todos los funcionarios en activo, sea cual fuere su categoría y remuneraciones, pagan solamente el uno por mil de su sueldo base anual, mientras que los jubilados vienen aportando ininterrumpidamente, desde la promulgación del Reglamento de la Mutualidad en 1954, el uno por mil mensual de su pensión, cuota que resulta muy superior a la de los funcionarios en situación activa. Los ochocientos cincuenta y cuatro jubilados del Cuerpo de Prisiones confían que el Ministerio de Trabajo ponga fin al perjuicio económico que los acuerdos de la Mutualidad les vienen causando.»

Ayuntamiento de Madrid

EL MOVIMIENTO EN EL PLAN DE DESARROLLO

EN la «Semana española», de «Ya» —domingo 9 de abril—, se subraya que en la sesión de las Cortes del día 5, y tras un amplio debate, se introdujo la participación de los órganos colegiados del Movimiento en la realización de los Planes de Desarrollo. A esa enmienda se la califica de rara especie, se la condena, categóricamente, al limbo de lo inconcreto, y por unas y otras supuestas circunstancias, se asegura que ha llamado la atención de los aficionados a la política.

Nada tendríamos que replicar a unas afirmaciones que por sí mismas se contestan sin necesidad de acentos; pero es que luego el comentarista se pregunta, con una alarma que nos conmueve, si el Plan o los futuros Planes perderán su pristina asepsia política. Y añade: «Yo creo que no se puede facilitar una respuesta documentada. En primer lugar, porque la expresión órganos colegiados del Movimiento es suficientemente amplia como para hacernos creer que la elaboracion del Plan se va a transformar en un superparlamento multitudinario. Porque si por órganos del Movimiento entendemos sus sucesivos Consejos —Nacional, Provinciales y Locales—, tendremos más gente a participar en la elaboración del Plan que la dispuesta a trabajar en la industria...» «... se introduce en el Plan un factor político, el de Alcalá, 44, en un coto de Castellana, 3.»

Vamos por partes: en primer término, rechazamos que los sucesivos Planes de Desarrollo hayan sido un coto cerrado de Castellana, 3. Tal afirmación constituye, a nuestro juicio, una acusación para la Comisaría que la Comisaría no merece. Basta la lectura de los textos explicativos de esas magnas operaciones para constatar el escrúpulo con que el Ministro Comisario del Plan de Desarrollo y los técnicos afectos a la Comisaría han escuchado y han recogido las opiniones y los requerimientos formulados por las provincias, la Organización Sindical y los distintos sectores interesados en cada uno de los Planes de Desarrollo. En segundo término, rechazamos, igualmente, la idea de que la enmienda aceptada por la Comisión correspondiente de las Cortes Españolas en sentido de recabar la participación de los órganos colegiados del Movimiento, conforme «un factor político de Alcalá, 44». Lo que se pretende, a nuestro juicio, es posibilitar aún más la apertura y la participación —¿no son términos el uno y el otro tercamente defendidos por nuestro querido colega?»— de los distintos sectores del país, representados, democráticamente, a través de los Consejos en sus distintos niveles local, provincial o nacional.

Resulta paradójico que quienes legítimamente postulan toda apertura y toda integración rechacen ésta por el sólo hecho, suponemos, de llevar la etiqueta, que a nosotros nos enorgullece, del Movimiento Nacional. En este caso, para el comentarista del periódico de la Editorial Católica, la apertura significa que tendremos más gente dispuesta a arrimar su pensamiento, o su idea, o su colaboración, a los Planes de Desarrollo «que a trabajar en la industria». El retruécano no resulta ingenioso, y como argumentación dialéctica no admite análisis.

Si el comentarista pretende hacer sal gruesa a costa de una institución regulada por nuestro orden constitucional, y chanza de la amplitud democrática de esa institución, habrá que guardar la frase cuidadosamente para cuando le aceche cualquiera de sus frecuentes histerias aperturistas y representativas. No es ése el camino. Los Planes de Desarrollo no perderán nada porque a ellos se sumen nuevos criterios o sugerencias canalizados a través de los órganos colegiados del Movimiento Nacional; en todo caso, enriquecerán su bagaje, que no es sólo técnico o científico, sino paralelamente social o ideológico. Mal han entendido los esfuerzos de la Comisaría quienes los supongan exentos de un hondo latido social y popular. Existen testimonios sobrados en las propias declaraciones del señor López Rodó que avalan y garantizan nuestra aseveración.

Que un comentarista apresurado nos regale un chiste a cambio de un gran esfuerzo colectivo no nos conmueve. Nos preocupa más que ese chiste o ese despropósito sea acogido con toda solemnidad en un gran periódico.

COYUNTURA TURISTICA

A estas alturas de abril, tras la Semana Santa, se inicia prácticamente la temporada turística en España. Comienzan a aparecer por nuestra geografía las avanzadillas, los grupos compactos de los turistas, como un vaticinio anticipado de lo que en meses próximos se convertirá en un aluvión de visitantes.

En el análisis que el Ministro de Información y Turismo, señor Sánchez Bella, ha realizado en el último Pleno del Consejo de Ministros sobre la coyuntura turística en el pasado mes de marzo, se recogen los siguientes datos: España fue visitada por un total de 1.681.091 personas, frente a las 1.236.050 que lo hicieron en marzo de 1971; comparadas ambas entradas, existe un aumento absoluto a favor de la del año en curso de 445.041 visitantes, lo que en términos relativos equivale a un 36 por 100.

Traducido en términos monetarios, las visitas acumuladas en el primer trimestre han significado para nuestra economía 418,26 millones de dólares, con un incremento del 33,2 por 100 sobre el periodo enero-marzo anterior. El saldo neto resultante, descontados los gastos por turismo exterior, calculado en 33,97 millones de dólares, es del orden de los 384,29 millones de dólares, con un aumento sobre 1971 del 31,7 por 100.

En realidad, el turismo de carácter invernal, como el registrado hasta estas fechas, tiene un lugar de destino común: o la Costa del Sol, el mejor complejo turístico de Europa, o las islas Baleares, de tan brillante tradición turística, o las Canarias, ahora descubiertas a multitud de europeos de muy distintos países de origen.

Lejos de disminuir la afluencia turística a estas zonas, se ha incrementado en cifras muy significativas con respecto a las registradas en temporadas anteriores.

¿De qué promoción es usted?

DADO que la maldición gitana dice que «Ojalá tengas muchos pleitos y los ganes», les aseguro que no me preocupa mucho si algún día tengo que elegir abogado, porque lo malo de los pleitos es pleitear, del mismo modo que lo bueno en deporte no es ganar, sino jugar, que es tan mentira como lo otro.

Por eso, cuando a mí me dicen que los estudiantes de Derecho no han entrado a clase, me quedo tan fresco. Me da un poco de pena, pensando en lo triste que estarán los catedráticos que han preparado meticulosamente esa clase, que quizá han dejado otras importantes tareas para no descuidar el deber de impartir su magisterio, pero como no pienso meterme en pleitos, pues, eso.

Cuando me dicen que unos estudiantes de Filosofía —y hablo de aquí o de cualquier país— se han declarado en huelga y tiran muebles por las ventanas, empiezo a preocuparme más. Si filosofía es amor a la sabiduría y los enamorados de la sabiduría se comportan a pedradas, dado que el pensamiento, la filosofía y la sabiduría son los que deben dar la norma para el mundo, es como para preocuparse del futuro.

Y cuando me dicen que no estudian o estudian poquísimo los estudiantes de cualquier otra cosa, entonces me preocupo a fondo. Porque entonces ya no se trata del futuro en general, que puede ser exactamente mi futuro. El mío, que es el que más me importa, con perdón.

¿Por qué?

La cuestión es bien fácil. En mi futuro tendré que andar por calles que habrán trazado unos arquitectos, o tomar trenes que irán por los carriles que estudiaron unos ingenieros, o viajar por carreteras que tendrán sus curvas y sus puentes. Además, por eso de que hay que subsistir, asistir a homenajes y tomar unas copas con los amigos, tendré que comer y beber cosas que habrán reconocido veterinarios, químicos, biólogos. Y, como es de rigor, si me pongo enfermo tendré que llamar a un médico, quizá me tenga que operar un cirujano y, como suele ocurrir, después de anestesiar, rajar y coser, siempre me pondrán unas inyecciones y me darán unas píldoritas que habrá preparado un farmacéutico.

¿Qué ocurrirá?

He citado algunas actividades, pero para no hacer discriminación igual podría hablar de casi todas las profesiones y quizá de todos los estudiantes de todas las Facultades que estudian: que estudian unos días; que no estudian, otros; que en algunos casos no estudian casi nada.

Y pienso con cierto terror que en sus manos tengo que poner mi futuro, desde la administración de mis posibles negocios, si algún día llego a tener negocios y necesito un licenciado en Económicas, hasta la administración de mi vida y mi salud.

¿Qué pasará si algún día me salgo de una curva, porque está mal calculada, o se cae el puente por donde paso, porque no supieron hacerlo a la perfección, o se me cae la casa donde vivo, porque nadie investigó la resistencia de los materiales, o me tome una loncha de jamón en la que nadie encontró la triquinosis? ¡Diantre!

Y, peor aún, pues aunque sea ponerme pelma, es lo que más me preocupa: ¿Qué pasará si algún día tengo que llamar al médico y tienen que abrirme en un quirófano? ¿Sabrá de verdad todo lo que tiene que saber, le sobrarán piezas al cerrar mi pobre cuerpo serrano, porque perdió demasiado tiempo en algaradas? ¿Cómo sabré que estudió como mandan los cánones?

* * *

La cosa no es para sonreírse. Sí, ya sé que la mayoría dirán que los estudiantes aprenden luego, con la práctica. Con la práctica, ¿en qué? ¿Cómo se aprende después todo lo que no se aprendió mientras se estudiaba o mientras había que estudiar? Con la práctica, ¿a costa de quién?

Por descontado, yo ignoro hasta dónde llega el peligro y hasta dónde caben las soluciones. Pero, por lo pronto, mi solución está bastante clara. Cuando tenga que contratar un profesional, y no digamos ya si la llamada es para mi personalísima vida, que no tengo más que una, tendré mucho gusto en preguntar al que llegue:

—Por favor, ¿en qué años cursó usted la carrera? ¿De qué promoción es usted?

Lo siento mucho, pero si las cosas siguen como están voy a apuntarme con cuidado las promociones. Al fin y al cabo, siempre habrá gente de las promociones que no eran tan divertidas. (Efe.)

Carmelo MARTINEZ

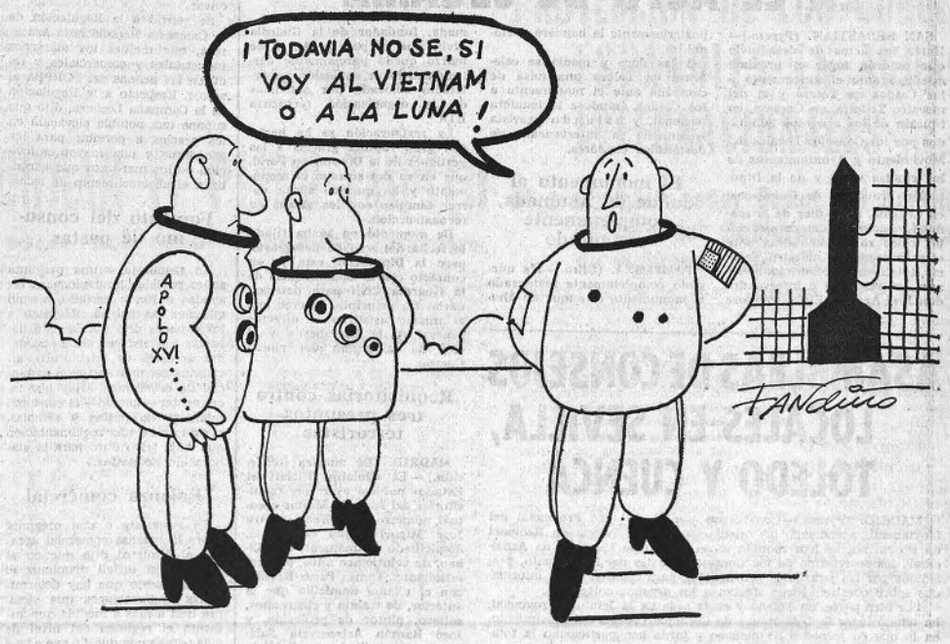

Ayuntamiento de Madrid

AUDIENCIA CIVIL DEL JEFE DEL ESTADO

MADRID. (De nuestra Redacción.)—En la mañana de ayer, en el Palacio de El Pardo, S. E. el Jefe del Estado recibió la siguiente audiencia civil:

Consejo de Administración de Altos Hornos del Mediterraneo, S. A., presidido por don Juan Miguel Villar Mir y acompanado de don José María Lopez de Letona, Ministro de Industria.

Junta directiva de la Asociacion del Cuerpo Nacional Veterinario, presidida por don Luis Mardones Sevilla y acompañada de don Tomás Allende-García-Báxter, Ministro de Agricultura.

Agrupación Nacional de Detectives Privados, presidida por don Juan García Carrés, Presidente del Sindicato Nacional de Actividades Diversas, y acompañada de don Enrique García-Ramal, Ministro de Relaciones Sindicales.

Consejo Económico Social del Campo de Gibraltar, presidido por don Luis Nozal López, Gobernador Civil y Jefe Provincial del Movimiento de Cádiz, y acompanado del general Gobernador Militar del Campo de Gibraltar y de don Enrique García-Ramal, Ministro de Relaciones Sindicales.

Comité organizador del Salón Internacional del Automóvil de Barcelona, presidido por don Miguel Cabré Llistosella y acompanado de don Carlos Díaz Monis, comisario general de Ferias.

Doctor don Luis María de Posadas Montero, embajador del Uruguay en Madrid.

Don Enrique Thomas de Carranza, director general de Relaciones Culturales.

Don Julio de Larracoechea González, ministro plenipotenciario.

Don Fernando Matéu de Ros, Presidente del Sindicato Nacional de la Madera y Corcho.

Don José Alcover Llamapart, Presidente de la Diputación Provincial de Palma de Mallorca.

Don Fernando Robina Domínguez, Alcalde de Llerena (Badajoz).

Doctor don Mateo Giménez Quesada, académico de Medicina y decano del Instituto de Patología Médica y Cátedra de Endocrinología del profesor Marañón.

Don Ricardo de Rada Martínez, doctor ingeniero de Montes, acompañado de su hijo Ricardo.

Don José A. Lastra González, presidente de la Sociedad Española de Socorros Mutuos de Salta (República Argentina).

La primera medalla de oro de Irún, al Caudillo

IRUN (Guipúzcoa). (Cifra.)—La primera medalla de oro de la ciudad de Irún ha sido concedida al Jefe del Estado, según acuerdo unánime adoptado por el Pleno del Ayuntamiento de la ciudad.

Hace algún tiempo que el Ayuntamiento de Irún confeccionó unos estatutos de honores y distinciones en los que se señalaban las recompensas de la ciudad, en medallas y nombramientos. En el Pleno celebrado el martes, el Alcalde de la ciudad, don Antonio Tegedor, presentó una moción en la que se señalaba la labor desarrollada al frente de España por el Caudillo, en momentos difíciles. En dicha moción se señalaba también la atención que el Gobierno ha dedicado siempre a la ciudad de Irún. Al término de la sesión, el Alcalde propuso la entrega de la medalla de oro al Caudillo, que fue aprobada por unanimidad.

La esposa del Caudillo, en Santiago de Compostela

SANTIAGO DE COMPOSTELA. (Cifra.—La esposa del Jefe del Estado, doña Carmen Polo de Franco, acompañada de su hermana doña Pilar Polo, viuda de Guesalaga, y de, secretario de la Segunda Jefatura de la Casa Civil de Su Excelencia, don Ricardo Catoira, llegó ayer por la mañana a Santiago de Compostela.

La ilustre dama hizo el viaje desde la capital de España en el avión de Iberia de línea regular.

Al descender del avión, la esposa del Jefe del Estado y sus acompañantes recibieron el saludo del Capitán General de la VIII Región Militar, teniente general don Luciano García Machiñena; Capitán General de la Zona Marítima del Cantábrico, almirante don Juan Romero Manso; Alcalde de Santiago, don Francisco Luis López Carballo; Gobernador Civil de la provincia, don Prudencio Landín Carrasco; rector de la Universidad, Presidente de la Diputación, jefe superior de Policía y otras personalidades y autoridades.

En el vestíbulo del aeropuerto, la esposa del Alcalde de Santiago, doña Pilar Fernández de López Carballo, hizo entrega de dos ramos de flores a la esposa del Jefe del Estado y a su hermana doña Pilar.

Seguidamente, la esposa del Jefe del Estado, acompañada de las primeras autoridades santiaguesas y del Gobernador Civil de la provincia, se trasladó al Hostal de los Reyes Católicos, en donde fue cumplimentada por el director del citado centro hotelero y otras autoridades.

Hacia las doce y media de la mañana, la ilustre visitante y acompañantes se retiraron a sus habitaciones privadas.

JOSE ANTONIO ELOLA HABLARA EN EL ACTO DE CEGAMA

SAN SEBASTIAN. (Pyresa.)—Entre los actos de desagravio que tendrán lugar el próximo domingo ante el monumento a los Caídos de Tolosa y el del maestro Tellería, en Cegama, en función de los acuerdos adoptados por los Consejos Locales del Movimiento y Ayuntamientos de las citadas villas y de la Diputación Provincial de Guipúzcoa, en Cegama, a las diez de la mañana, se colocará una corona con las cinco rosas simbólicas ante el monumento al maestro Tellería, totalmente restaurado. Se rezará un responso e intervendrá don José Antonio Elola, izándose posteriormente la bandera nacional.

A las doce y media se celebrará en Tolosa una misa de campaña ante el monumento a los Caídos, izándose la bandera nacional, y estando prevista igualmente la intervención de destacados oradores.

El monumento al duque de Ahumada, completamente restaurado

PAMPLONA. (Cifra.)—Ha quedado completamente restaurado el monumento al duque de Ahumada, fundador de la Guardia Civil, que el pasado día 7 de marzo quedó parcialmente destruido al hacer explosión un artefacto colocado por activistas de la organización terrorista ETA.

La restauración se ha hecho con gran rapidez gracias a las gestiones de la Diputación Foral, que en su día sufragó el monumento y ha querido ahora correr también con los gastos de reconstrucción.

De momento no se ha fijado la fecha del acto de desagravio, pero la Diputación está ya en contacto con la Comandancia de la Guardia Civil para determinarla. En principio, se cree que al mismo asistirán el director general de la Benemérita y el jefe de la región del citado Cuerpo.

Requisitorias contra tres presuntos terroristas

MADRID. (De nuestra Redacción.) — El «Boletín Oficial del Estado» publicó ayer tres requisitorias del Juzgado Militar eventual número 3 de Bilbao, contra José Miguel Lujúa Gorostiola, domiciliado últimamente en Bilbao, de veinticinco años, soltero, estudiante; Tomás Pérez Revilla, con el mismo domicilio que el anterior, de treinta y cinco años, soltero, pintor de profesión, y José Ramón Arizcorreta Salaberría, domiciliado en Zaldivia (Guipúzcoa), de veintisiete años, soltero, chófer. Los tres se hallan procesados como presuntos autores de delitos de terrorismo y deberán comparecer en el término de cinco días ante el citado Juzgado.

ASAMBLEAS DE CONSEJOS LOCALES EN SEVILLA, TOLEDO Y CUENCA

MADRID. (Pyresa.)—Convocados por la Jefatura Provincial del Movimiento, atendiendo las orientaciones de la Delegación Nacional de Provincias, se han reunido en el Centro de Estudios de Aznalcázar, los secretarios de los Consejos Locales del Movimiento, presididos por las jerarquías provinciales, para estudiar y ser informados sobre cuestiones que afectan a los órganos colegiados.

Por otra parte, en Toledo y en la sede de la Jefatura Provincial, ha tenido lugar la I Asamblea de Consejos Locales del Movimiento, en la que en jornadas de mañana y tarde han participado la totalidad de los miembros que integran los Consejos Locales de la provincia, quienes recibieron orientaciones sobre la actividad de este organismo y su proyección en la vida local.

Asambleas comarcales de Consejeros Locales del Movimiento, pertenecientes a 114 Consejos, se han celebrado en Minglanilla y Motilla del Palancar (Cuenca), bajo la presidencia de autoridades y jerarquías, y siguiendo el plan de actividades políticas de la Jefatura Provincial del Movimiento.

RUEDA DE PRENSA EN EL MINISTERIO DE AGRICULTURA

FOMENTAR LA EXPORTACION DE PRODUCTOS TRANSFORMADOS

No existen inconvenientes jurídico-políticos para el ingreso de España en la CEE

El Ministro de Agricultura resumió los hechos más destacados que afectan al sector agrario

MADRID. (De nuestra Redacción.)—«Desde un punto de vista jurídico-político no hay ningún inconveniente para que España ingrese en el Mercado Común», declaró el Ministro de Agricultura, don Tomás Allende y García-Báxter, durante la rueda de Prensa que ayer mantuvo con los periodistas.

El señor Allende resumió los hechos más importantes que, en materia agraria, se habían producido durante las últimas semanas. Aludió el Ministro a los decretos que aprueban la estructura orgánica de cuatro Organismos autónomos de su Departamento: ICONA, SENPA, SEA e INIA. Igualmente se refirió a la reciente incorporación a la Organización Sindical, de la Federación Sindical de Agricultores Arroceros de España.

Agrupaciones de agricultores

Señaló la importancia del proyecto de ley sobre Agrupaciones de Productores Agrarios remitido a las Cortes. Con él, mediante la concentración y tipificación de la oferta, se pretenden mejorar las condiciones en que se realiza la comercialización de los productos del campo en las zonas de producción. También destacó la declaración de interés nacional de las actuaciones del IRYDA en el Campo de Cartagena, y de interés social en las comarcas «Sierra Norte» de Sevilla, y en las comarcas del Bajo Aragón, Ronda, Cortes y Graena, con lo que las actuaciones de este organismo sobrepasan ya la cifra de ochenta programas de ordenación rural, que afectan a más de seis millones de hectáreas. Igualmente han sido prorrogados los beneficios y el plazo de admisión de solicitudes a las industrias enclavadas en zonas de preferente localización industrial y los sectores industriales agrarios de interés preferente.

Olivos, cítricos y remolacha

Destacó la reciente decisión adoptada por el Gobierno para ayudar a los agricultores del sector citrícola a dar salida a sus frutos, aún pendientes del árbol, a precios adecuados. También destacó el decreto sobre la reconversión y reestructuración del olivar.

Se refirió a la Regulación de la Campaña Remolachero-Azucarera, que mejora los márgenes industriales y comerciales y reducen las primas del FORPPA al sector. Respecto a la Regulación de la Campaña Lechera, dijo que supone una notable elevación en los precios a percibir para los ganaderos y una mayor agilización de los mercados que garantizan el abastecimiento de leche.

Fomento del consumo de pastas

En respuesta a una pregunta sobre posibles limitaciones a las ayudas a fondo perdido, afirmó que nos las habría. Respecto a los cereales dijo que se está llegando a satisfacer las necesidades actuales de trigo duro, alcanzándose una situación potencial de excedentes. «Hay que incrementar —añadió— el consumo intensivo de pastas y sémolas, mediante una reglamentación que exija trigo duro para la elaboración de pastas.»

Balanza comercial

En respuesta a una pregunta sobre la balanza comercial agraria, el Ministro dijo que en el futuro será difícil disminuir el déficit, puesto que hay determinadas importaciones que siempre irán a más a medida que aumenta el régimen del nivel de vida. «Tenemos que fomentar —dijo— la exportación de transformados. Estos productos, tanto en importación como en exportación, no figuran dentro del renglón de la balanza agraria, por lo que estos datos pueden desorientar a veces. Por ello nos preocupan excesivamente, salvo en la utilidad meramente orientativa que puedan tener.»

Libros genealógicos de la ganadería

Por lo que a la ganadería se refiere, señaló que en breve plazo se procederá a la confección de libros genealógicos para la conservación de las razas en pureza. En cuanto al tema concreto de los cerdos, afirmó que se habían disparado demasiado los precios y que con las importaciones no se habían bajado más de lo que era razonable.

Información sobre los cítricos

MADRID (Resumen de agencias).—El subdirector general de la Producción Agraria, don Jorge Pastor, acompañado por el Gobernador Civil y otras autoridades, presidió una reunión en Alicante, en la que se expusieron diversos problemas relacionados con la agricultura de esta provincia.

También, con el fin de ampliar la información a los agricultores naranjeros, visitó Valencia el director general de la Producción Agraria, don Fernando Abril, quien presidió una reunión de la COSA.

Por su parte, el Subsecretario de Agricultura, don Virgilio Oñate, se reunió en Castellón de la Plana con los representantes citrícolas sobre este mismo tema.

Retirada de la bonificación arancelaria

MADRID. (Cifra.)—Según noticias procedentes del Mercado Común, a partir de ayer, día 21, se ha retirado la bonificación arancelaria del 40 por 100 a las naranjas de procedencia española, incluidas en el llamado grupo tercero, es decir, a las variedades sanguina y blancas corrientes.

Igualmente, a partir del próximo día 14, la Comunidad Económica Europea impondrá a la importación de las naranjas españolas, grupo segundo, es decir, a las variedades navel y blancas selectas principalmente, una tasa compensatoria de 0,60 unidades cuenta por 100 kilos, equivalente a 41 pesetas.

Estas medidas, verdaderas penalizaciones para los exportadores españoles de naranjas, han sido impuestas a causa de los bajos precios a que son vendidas las naranjas de nuestro país en los mercados testigo de la CEE.

Señalan las fuentes sindicales que el volumen de los envíos de esta fruta a los países del Mercado Común están obteniendo unos niveles muy inferiores a los que sería preciso obtener para poder dar salida a la cosecha pendiente de los árboles en estos momentos.

Jornada de la Prensa técnico-agrícola

VALENCIA (De nuestra Redacción).—Con motivo de la Feria Técnica Internacional de la Maquinaria Agrícola que se está celebrando en Zaragoza, se reunieron los miembros de la Junta Directiva de la Asociación Española de la Prensa Técnica y los directivos de las revistas que forman parte de la Agrupación de Publicaciones Agrarias, ambas entidades integradas en la UNESCO.

FIRMADO AYER POR LOPEZ BRAVO

ACUERDO HISPANO-URUGUAYO SOBRE HIGIENE VETERINARIA

MADRID. (Pyresa.)—En el día de ayer, en el salón de Embajadores del palacio de Santa Cruz, el Ministro de Asuntos Exteriores, señor López Bravo, y el embajador de la República del Uruguay en Madrid, señor De Posada Montero, firmaron un acuerdo hispano-uruguayo sobre higiene y sanidad veterinarias.

Al acto asistieron el subdirector general de Cooperación Técnica, señor Xifra; el subdirector general de Sanidad Animal, señor Mardones; altos funcionarios de los ministerios de Asuntos Exteriores y de Agricultura, así como de la Embajada uruguaya.

El nuevo acuerdo establece los detalles de cooperación entre los órganos competentes de los dos países para obtener las suficientes garantías de orden epizootológico en el mercado de ganado. Un adecuado procedimiento de información y control asegura la colaboración entre las autoridades españolas y uruguayas en defensa de su economía ganadera.

El jefe del Estado Mayor francés visitó el campo de tiro del Palancar

MADRID. (Cifra.)—El general jefe del Estado Mayor francés, Alain de Boissieu, que se encuentra en nuestro país en visita oficial, recorrió ayer el campo de tiro y maniobras del Palancar (Hoyo de Manzanares), donde presenció diversos ejercicios a cargo de la brigada de paracaidistas del Ejército de Tierra.

Acompañaban al general De Boissieu el teniente general jefe del Estado Mayor Central, don Gonzalo Fernández de Córdoba, y otros jefes del Ejército.

El ministro tunecino de Obras Públicas y Vivienda visitará España

MADRID. (Cifra.)—El embajador de Túnez en España, Mongi Kooli, ha visitado al Ministro de la Vivienda, don Vicente Martínez Alfonso, para anunciarle la próxima visita a España del ministro de Obras Públicas y Vivienda de aquel país.

Los citados ministerios tunecino y español mantienen cordiales relaciones en materias de cooperación técnica.

Ayuntamiento de Madrid

Licinio de la Fuente en Cataluña

SE ELABORA UN ANTEPROYECTO DE LEY BASICA DEL TRABAJO

● El Ministro de Trabajo resaltó de nuevo la importancia del proyecto de ley de perfeccionamiento de la Seguridad Social

GERONA. (Especial para ARRIBA.)—«Se está trabajando en el anteproyecto de una ley básica del Trabajo que regule en forma actualizada y orgánica los aspectos esenciales de la relación laboral de forma que sea a la vez instrumento de justicia en esas relaciones y de paz ordenada y responsable en el mundo del trabajo para el cual ha de procurar una mayor integración y sentido comunitario y participado, fortaleciendo y dignificando el trabajo como la más valiosa aportación de los hombres al desarrollo de la comunidad y como forma de realización personal.»

Las palabras precedentes corresponden al discurso pronunciado por el Ministro de Trabajo en un acto celebrado en la Casa Sindical de Gerona, al que asistieron representantes y jerarquías sindicales, consejos y comisiones del Instituto Nacional de Previsión y Mutualidades y representantes del PPO, así como los Alcaldes de la provincia.

El Ministro de Trabajo, que visita la provincia de Gerona y Barcelona durante estos días, llegó ayer por la mañana a las 11,30 para iniciar sus jornadas de trabajo en Cataluña.

Tras la recepción oficial, que tuvo lugar en el Gobierno Civil, Licinio de la Fuente recibió a una representación de la Asociación «Angelus», de protección de subnormales, registrada recientemente como centro protegido por el Ministerio de Trabajo.

● Ayudas para empleo comunitario

Posteriormente, y en el acto celebrado en la sede de Sindicatos, el Ministro hizo entrega de diversas ayudas para empleo comunitario concedidas recientemente por un valor de dos millones de pesetas. Señaló el señor De la Fuente que las prestaciones del Mutualismo Laboral se incrementaron en un 90 por 100 en los dos últimos años, mientras que en el mismo tiempo las cotizaciones sólo crecían en un 45 por 100. Se refirió igualmente a otras acciones de su Departamento como las llevadas a cabo a través del Instituto Social de la Marina, del Plan de Higiene y Seguridad en el Trabajo y del Servicio Nacional de Asistencia a los Ancianos.

● Proyecto de ley

En cuanto se refiere al proyecto de ley de Perfeccionamiento de la Seguridad Social, expresó su confianza de que pueda comenzar pronto su discusión en las Cortes, una vez termine la discusión de la ley del Plan de Desarrollo, y resaltó, una vez más, que su elaboración había respondido a las propuestas del Congreso del Mutualismo Laboral en el que habían participado miles de trabajadores y empresarios de toda España, por lo que recoge aspiraciones auténticamente populares. «El Gobierno ha entendido —afirmó— que la urgencia y la gravedad del problema hacían necesario abordarlo sin demora, y que no pueden sacrificarse a cualquier tipo de consideraciones de oportunidad o conveniencia las legítimas exigencias de quienes dieron su vida de trabajo por conseguir un mayor nivel de vida para su Patria, del que ahora ellos no pueden disfrutar.» «Debemos sacrificar —añadió— lo que sea necesario; privarnos todos de una pequeña parte de nuestras posibilidades de mejora para que nuestros mayores puedan vivir mejor.»

● Realizaciones en Gerona

Puso de relieve don Licinio de la Fuente, que a la finalidad de adaptar las estructuras asistenciales y de protección al nivel real de necesidades, se encaminan las instituciones del Ministerio de Trabajo y de la Seguridad Social en la provincia de Gerona, desde la residencia sanitaria y los cinco ambulatorios actualmente en servicio hasta los 1.179 millones de pesetas pagados en prestaciones por el INP o los 307 millones que ha abonado por el mismo concepto la Mutualidad Agraria, cifra esta última que representa un incremento del 250 por 100 sobre la del año anterior. Destacó, asimismo, que la diferencia entre cotizaciones y prestaciones del régimen agrario ha sido, por lo que a Gerona se refiere, de 171 millones, lo que significa que, por cada peseta que sale del campo gerundense, éste recibe dos pesetas con treinta céntimos.

Pero junto a ello, que constituye un pequeño balance de la participación del Ministerio de Trabajo en el progreso social de esta provincia, dijo el señor De la Fuente, mantenemos viva y directa la esperanza de incrementar nuestro quehacer. En tal sentido anunció la construcción de una escuela de enfermeras y residencia de religiosas en la Residencia Sanitaria de Gerona, que será ampliada en el número de camas, novándose su central de esterilización; tres nuevos ambulatorios en Gerona, Olot y Blanes por un importe total de más de cien millones de pesetas; una residencia de ancianos en Gerona y hogares del pensionista en Ripoll y en la misma capital; un centro de higiene y seguridad, así como nuevas sedes para las Mutualidades Laborales, Delegación de Trabajo y Magistratura, y la formación, en el primer semestre de este año, de 600 alumnos a través de los cursos del Programa de Promoción Profesional Obrera.

● Medalla al Mérito en el Trabajo

Posteriormente, la Medalla al Mérito en el Trabajo, en su categoría de plata, fue impuesta por el Ministro señor De la Fuente al cronista oficial de la ciudad de Gerona, don Joaquín Pla Cargol.

El acto tuvo lugar al término de una comida con la que el Ayuntamento y la Diputación agasajaron al Ministro de Trabajo.

● En Barcelona

Poco después el Ministro de Trabajo, don Licinio de la Fuente, se trasladó a Barcelona, y después de su llegada, hacia las siete de la tarde, visitó la Escuela de Alta Dirección y Administración, EADA, donde impuso la medalla de oro de la entidad a doña Irene Vázquez. Terminó la jornada en Barcelona con una reunión-cena con los funcionarios de su delegación de Barcelona, en cuya ocasión don Fernando Herreras Botet y don Gervasio Catalá Español recibieron de manos del Ministro la medalla al Mérito en el Trabajo.

Mañana el Ministro presidirá la inauguración del ambulatorio de Santa Coloma de Gramanet, y posteriormente visitará las Magistraturas de Trabajo y las obras de adaptación del nuevo edificio.

Poco después, y durante la misma mañana del jueves, el señor De la Fuente se reunirá en la Delegación Provincial del Ministerio con diversas representaciones sindicales para tratar cuestiones de interés y actualidad que afectan al mundo laboral de Barcelona.

Tribuna de Prensa

EMPIEZA A VERSE EL FINAL

El Procurador de las diez menos cuarto, como se había autocalificado el señor **Jarabo Payá**, habló ayer a las cinco y media, para plantear ante la Comisión el delicado tema de las especialidades farmacéuticas: habló de los oligopolios extranjeros, de que los laboratorios de fuera se están comiendo a los españoles, de que hay que evitar el colonialismo... y, al final, todo se redujo a una simple frase en el dictamen: «Se actualizará la legislación vigente para la distribución y venta de producción farmacéutica.»

● La infatigable Procuradora señorita **Mónica Plaza** pedía normas más generales para la legislación sobre asistencia social. La Ponencia había recogido, en parte, su enmienda, y ella manifestó que estaba dispuesta a dar las gracias hasta setenta veces si fuera preciso, pero pedía algo más.

● Sin embargo, la Ponencia no estaba ayer para muchas facilidades, y aceptó muy pocas modificaciones. Eso sí, el señor **Fueyo** dedicó cumplidos elogios a su ex discípulo don **Afrodisio Ferrero**, que los agradeció en sentidas palabras.

● De esta forma, los Procuradores que defendían enmiendas lo hacían como convencidos de que no iban a prosperar. Por ejemplo, el señor **Martínez de Salinas**, que pidió votación: «Aun sabiendo lo que pasará.» Y pasó... que no obtuvo un solo voto favorable. O el señor **Sanz Orrio**, que dijo: «Estamos en la duodécima jornada, y ya sé lo que va a ocurrir.»

● Y es que, como dijo el ponente don **Jesús Fueyo**, muchas enmiendas, de ser aceptadas, provocarían un desbordamiento de competencias entre las Comisiones de la Cámara. Porque, al socaire de la ley del Plan, no es lógico que se alteren leyes cuyo estudio corresponde a otras Comisiones.

● Otro asunto: las enmiendas no admitidas a trámites por el Gobierno. El señor **Sancho Rof**, en una de ellas, dijo: «Que se lea la respuesta razonada del Gobierno.» A lo que contestó el presidente: «En su momento.»

Señor **Sancho Rof**: Su momento es ahora.

Presidente: Pues se va a leer.

Y se leyó, y ahí acabó la cosa.

● El señor **Fugardo**, que asiste puntualmente a los debates, se mostró asombrado de que una enmienda suya no hubiera sido admitida a trámite, porque no suponía aumento de gasto. Luego se descubrió que había un error, y la enmienda no admitida era otra. Pero el señor **Fugardo** continuó asombrado, porque tampoco comprendía los motivos de esta segunda.

● El mayor éxito de la tarde, en lo que a enmiendas se refiere, lo consiguió el señor **Planelles Guerrero**, con una enmienda «in voce» al artículo 30, que, tras largo debate, fue aceptada por la Ponencia. La política social de rentas provocó numerosas intervenciones de Procuradores. Los recursos humanos, el empleo, fueron ardorosamente defendidos. El tema merecía la pena, aun a costa de quebrar el rápido ritmo de aprobación de artículos.

● Todavía quedan tres artículos de este capítulo, y el correspondiente al desarrollo regional, pero ya se empieza a ver el final del dictamen, y se piensa en los proyectos que han de seguirle, como el de financiación y perfeccionamiento de la Acción Protectora del Régimen General de la Seguridad Social. Por cierto que el Procurador don **José Elías Gallegos** ha insistido en un ruego sobre si el Consejo de Economía Nacional ha sido informado en relación con el proyecto.

Alberto DELGADO

Cortes: Plan de Desarrollo

ACCION DEL ESTADO: LOGRAR EL PLENO EMPLEO

▣ Se aceptó una enmienda «in voce» del señor Planelles Guerrero

MADRID. (Pyresa.)—La Comisión de Leyes Fundamentales de las Cortes deliberó ayer tarde sobre varios temas de gran contenido social: asistencia sanitaria, necesidad de impedir los incrementos de precios y política de pleno empleo. Todas estas cuestiones se contemplan en los artículos 24 al 34 del proyecto de ley de aprobación del III Plan de Desarrollo Económico y Social.

Comenzó la sesión con la respuesta de la Ponencia a las distintas propuestas formuladas en la sesión precedente sobre la necesidad de reestructurar la sanidad, que actualmente tienen a su cargo las Corporaciones locales. El señor Carpena Arpés, en nombre de la Ponencia, acogió algunas de las sugerencias formuladas por los enmendantes.

En turno de rectificación, el señor Jarabo Payá mostró su preocupación por la situación de preponderancia de los laboratorios extranjeros con licencia de fabricación en España, y que controlan casi exclusivamente la producción de sustancias básicas farmacéuticas. Informó que de los 650 laboratorios hasta hace poco existentes, 114 habían desaparecido y otros 49 se encuentran en situación muy difícil. Sugirió la creación de una empresa nacional con objeto de evitar el actual colonialismo que el sector farmacéutico sufre en los momentos actuales.

El texto del informe de la Ponencia fue aprobado por unanimidad. En este artículo —24 del informe— se manifiesta que la acción del Estado en materia de sanidad y asistencia social se orientará a establecer una política hospitalaria que permita el óptimo rendimiento de los recursos e instalaciones disponibles; a reformar, ordenar y planificar la sanidad nacional y local; a revisar y actualizar la legislación sobre la beneficencia y asistencia social y a mejorar el nivel de eficacia en los centros sanitarios de las Corporaciones locales y de otras entidades públicas o privadas. Se aprobó, asimismo, la actualización de la legislación referente a la producción, distribución y venta de productos farmacéuticos.

Fines del Estado en materia turística

En el artículo 25 se señalan los fines del Estado en materia turística. En este sentido se determina que la acción del Estado se dirigirá a la promoción y expansión del turismo extranjero e interior, mejorando los estímulos, y entre ellos los encaminados a la mayor selección y rentabilidad del turismo extranjero. Al igual que en el II Plan de Desarrollo, se estipula que tales estímulos y beneficios serán especialmente aplicables al turismo social promovido por la Organización Sindical.

Los preceptos siguientes contemplan determinados supuestos fiscales en materia turística. El Procurador señor Henríquez puso de manifiesto la necesidad de luchar contra la especulación del suelo para utilización turística. Se refirió a un proyecto de urbanización no hotelera, a cargo de capital extranjero, que ocupa una décima parte del litoral de la isla de Fuerteventura.

Al citar el señor Henríquez esta isla, y después de lamentar el trágico accidente que ha costado la vida a más de una decena de soldados paracaidistas españoles, el presidente de la Comisión, don Joaquín Bau, propuso que constara en acta el sentir de la Comisión, y así fue acogido por unanimidad.

Los tres artículos siguientes responden a la rúbrica de «política social de rentas». Sólo el primero de los citados preceptos sufre alteración respecto al II Plan de Desarrollo. En el mismo se determina que el Gobierno establecerá, de acuerdo con los preceptos y objetivos de la ley, las líneas generales a que debera acomodarse la política de precios de los distintos sectores económicos, así como la política arancelaria; la política fiscal con fines redistributivos y la política de retribución de los factores de la producción y de los demás sectores perceptores de ingresos

Garantía de los derechos de los trabajadores

Al discutirse este precepto, don Luis Arroyo y Arroyo propuso la adición de un nuevo párrafo, en el que se diera acogida a los siguientes términos: el Gobierno fijará anualmente el límite máximo de variación de los precios de los artículos de consumo que inciden en el coste de la vida. Igualmente, el Gobierno prestará especial atención a los precios de los artículos de primera necesidad, impidiendo que su evolución merme la capacidad adquisitiva

Con la deliberación sobre el artículo 30 se entró en el capítulo

✱✱ PAG. SIGUIENTE

«Boletín de las Cortes»

PROTECCION DE LOS BUQUES ESPAÑOLES EN AGUAS INTERNACIONALES

El procurador señor Cabot del Castillo solicita del Gobierno un sistema de vigilancia más eficiente

MADRID *(De nuestra Redacción)*.—El Procurador en Cortes don Emiliano Cabot del Castillo ha formulado un ruego al Gobierno, publicado ayer en el «Boletín Oficial de las Cortes» sobre la protección de los buques pesqueros españoles en aguas internacionales. En el mismo se ruega al Ministerio de Asuntos Exteriores para que, independientemente de las gestiones que a nivel diplomático se lleven a efecto con el fin de conseguir las debidas garantías de seguridad para los pesqueros españoles, que se intensifique la protección de nuestros buques mediante un sistema de vigilancia más eficiente, por el cual poder acreditar en lo sucesivo las circunstancias en que se produzcan posibles futuros apresamientos, para de esta forma tratar de evitar en adelante incidentes que irroguen perjuicios a las empresas de pesca afectadas y, lo que es aún más importante, que se ponga en peligro la seguridad de sus pescadores.

El señor Cabot del Castillo advierte en su ruego sobre las consecuencias que puedan producirse en el supuesto de que dichas detenciones continúen, lo que puede traducirse en un lógico retraimiento, tanto de los armadores como de sus tripulaciones, para hacerse a la mar, ante el temor al riesgo evidente que supone una navegación en estas condiciones, que incluso vienen obligando a estos buques a realizar sus singladuras a una distancia de la costa superior a los que una prudente norma de navegación exige.

Otros ruegos al Gobierno

Doña Montserrat Tey Planas solicita a su vez que se estudie la forma de aplicar a la tramitación de pagos de las ayudas de ancianidad y enfermedad la celeridad y eficacia que hagan imposible los retrasos que actualmente se registran. Por otra parte, solicita que se actualice la cuantía de 320 pesetas mensuales señaladas en 1962 para los auxilios de vejez o enfermedad.

Finalmente, don José Elías Gallegos Romero pregunta al Gobierno si el proyecto de ley sobre financiación y perfeccionamiento de la acción protectora del régimen general de la Seguridad Social ha sido previamente informado por el Consejo de Economía Nacional. En caso afirmativo solicita que le sea facilitado el citado informe del Consejo de Economía.

Ayuntamiento de Madrid

CORTES: PLAN DE DESARROLLO

✻ ✻ DE LA ANTERIOR

referente a la política laboral y de promoción social del III Plan de Desarrollo. Este artículo ha sido modificado en su integridad respecto al del Plan de Desarrollo anterior.

El señor Sierra Haya hizo una propuesta concreta, consistente en que no se permitiera ocupar simultáneamente dos puestos de trabajo en tanto haya otros trabajadores en paro.

A continuación se entró en una amplia deliberación sobre el tema del pleno empleo. Las numerosas intervenciones sobre esta cuestión versaron sobre los siguientes extremos: creación de puestos de trabajo suficientes para absorber el aumento vegetativo de la población; progresiva reducción de la jornada de trabajo; garantizar el principio de pleno empleo; preferencia de los trabajadores cuyas empresas hayan sido reestructuradas para ocupar puestos públicos y del sector privado.

Todas las intervenciones registradas en torno a este artículo mostraron su preocupación por la garantía de los derechos de los trabajadores.

Aceptada una enmienda de Planelles Guerrero

En nombre de la Ponencia, respondió a los enmendantes don Luis Alvarez Molina, señalando que la mayoría de las propuestas formuladas en relación con el artículo 30 habían sido recogidas en el informe de la Ponencia. Señaló que de los 42 escritos presentados a este artículo, sólo ocho no han sido aceptados, y de ellos, tres porque no fueron admitidos a trámite por el Gobierno.

Aceptada una enmienda «in voce» del señor Planelles Guerrero, el precepto fue aprobado por unanimidad. En él se formula la siguiente declaración inicial: La acción del Estado en materia de política laboral se dirigirá a garantizar el pleno empleo, a la incorporación progresiva de la mano de obra femenina, a facilitar a los trabajadores el acceso a la propiedad en sus diversas formas y a una mayor participación de los sueldos y salarios en la renta nacional. Asimismo se promoverá la adaptación de los minusválidos y subnormales a la actividad laboral.

La promoción social y cultural de los trabajadores se fomentará —según se especifica también en este artículo— mediante los siguientes instrumentos: formación profesional progresiva, participación en la responsabilidad y gestión en los órganos de dirección de las empresas, participación en los beneficios —incluidas las plusvalías— y adecuación de la jornada de trabajo atendiendo a las realidades socio-económicas, a fin de facilitar el descanso y fomentar las actividades culturales y deportivas de los trabajadores.

Medidas para mantener el pleno empleo

Otro apartado del artículo 30 se dedica exclusivamente a las medidas previstas para mantener el pleno empleo. Entre ellas se enumeran las siguientes: garantía del derecho al trabajador libremente elegido, intensificación de la orientación y formación profesional, facilitar la colocación de trabajadores de edad madura, ordenación y asistencia a los emigrantes e inmigrantes, desarrollo de los servicios de colocación obrera y fomento de guarderías infantiles. Para garantizar todos estos objetivos se revisará la actual política de empleo, actualizando las disposiciones legales correspondientes. Por último, se determina en el artículo 30 que la Organización Sindical participará de manera efectiva en la realización de todas las citadas acciones en el ámbito de su competencia.

El artículo 31 se aprobó sin discusión. Su redacción es la siguiente:

«Artículo 31.—Se actualizarán las normas para la ordenación de los conflictos laborales colectivos, incluidos los paros producidos como consecuencia de los mismos, dentro del marco del Ministerio de Trabajo y de la Organización Sindical.»

Por último, se entró en la deliberación del artículo 32, en el que se fijan los objetivos prioritarios en materia de Seguridad Social. A las diez en punto de la noche, el presidente de la Comisión de Leyes Fundamentales, don Joaquín Bau, suspendió las deliberaciones, anunciando su reanudación para hoy a las cinco de la tarde.

Se reúnen en Madrid los Procuradores cordobeses

MADRID. (Pyresa.) — Durante largas horas, se reunieron ayer los Procuradores en Cortes relacionados con la provincia de Córdoba. En dicha reunión, que se celebró en la Casa de Córdoba, se analizaron los problemas de orden socioeconómico que la provincia tiene planteados y se examinaron las posibles soluciones para ellos. Los asistentes programaron la acción a realizar para plantear dichos problemas ante la Administración e impulsar los planes encaminados al logro de los objetivos propuestos.

A la reunión asistieron los Consejeros Nacionales señores Solís Ruiz (don Felipe y don José), Cabello de Alba y Barroso Sánchez-Guerra, y los Procuradores señores Madrid del Cacho, Navarro Velasco, Calderón y Alarcón, así como el Gobernador Civil y Jefe Provincial del Movimiento, señor Hernández Sánchez. No pudo asistir, por razones profesionales, don Matías Prats.

NUEVO CREDITO DEL BANCO MUNDIAL PARA EDUCACION

• TRES MIL DOSCIENTOS MILLONES DE PESETAS

MADRID. (De nuestra Redacción.) — Un nuevo préstamo del Banco Mundial para la financiación de diferentes proyectos de la reforma educativa fue acordado ayer en Washington, después de una semana de conversaciones entre una Delegación española, presidida por el Subsecretario de Educación y Ciencia, Ricardo Díez Hochleitner, y funcionarios del Banco Internacional para la Reconstrucción y Desarrollo.

El señor Díez Hochleitner dijo ayer que «la concesión de 50 millones de dólares (3.200 millones de pesetas) a España demuestra el crédito con que cuenta el país en el Banco Mundial y la solvencia de la reforma educativa española».

Este es el segundo crédito que concede el Banco Mundial a España y al desarrollo de su educación (el primero fue de 12 millones, en 1970) y el más elevado de los concedidos hasta ahora a proyectos educativos.

Con el importe de este préstamo se financiará la construcción de la Universidad Politécnica de Barcelona, el Instituto de Ingeniería Agrícola de Palencia y otros proyectos referentes a la Formación Profesional, formación de profesorado, Escuelas secundarias, laboratorios de Universidades Politécnicas, etc.

La Universidad Politécnica de Barcelona, financiada de esta manera, comenzará a construirse en breve, con capacidad para 9.619 alumnos, de los cuales 1.600 recibirán enseñanza en Arquitectura y 8.019 en Ingeniería Industrial y Telecomunicaciones.

El proyecto incluye también la construcción y equipo de un Instituto Técnico Agrícola en Palencia, con capacidad para 360 estudiantes, y una graduación anual de 100, en cursos de tres años, de los cuales 40 serán educados en mecanización agrícola y sesenta en producción animal.

Se facilitará también equipo de laboratorio para el Politécnico de Valencia (especialmente equipo de computadora).

Se crearán, además, 39 Escuelas secundarias, con capacidad para 31.600 plazas, y 37 Centros de Formación Profesional, para instrucción en la mayoría de las ramas técnicas, con capacidad para 18.780 plazas, distribuidas principalmente en las regiones de Galicia, Andalucía, Islas Canarias, Tierra de Campos y las seis capitales mayores de España.

Por último, dentro del proyecto y con los 50 millones de dólares, se ayudará también a la financiación de cuatro nuevos Institutos de Educación, par aformación de profesorado, con capacidad de 850 plazas en total, y que serán distribuidos entre los Politécnicos de Barcelona, Valencia y Sevilla.

El préstamo del Banco Mundial debera ser devuelto en un plazo de veinte años, con un período de gracia por cinco años, al interés vigente de un siete y cuarto (7,25) por ciento.

Se espera que la firma para la entrega oficial del crédito de 50 millones se efectúe en Washington a finales de mayo.

Profesores de Educación General Básica

El proyecto de fijación de la plantilla del Cuerpo especial de Profesores de Educación General Básica se publicó ayer en el «Boletín Oficial» de las Cortes, nombrándose una ponencia para que informe sobre el tema. La ponencia está compuesta por los Procuradores en Cortes Manuel Jesús García Garrido, José María Morrondo y Ezequiel Puig Maestro-Amado.

La plantilla de profesores será de 130.000 plazas como máximo, por lo que el número de plazas a convocar en oposición libre para el acceso al nuevo Cuerpo de Profesores de EGB no podrá ser superior a la diferencia existente entre la cifra antes señalada y la suma de las plantillas actuales de los Cuerpos del Magisterio Nacional y de directores escolares.

En lo que se refiere al importe de los sueldos, trienios y pagas extraordinarias de dichos funcionarios, se señala en el proyecto que serán los que resulten de la aplicación del coeficiente multiplicador asignado por decreto de 11-XII-70, fraccionado en el importe que en el mismo texto legal se indica.

A las pruebas de libre acceso para ingreso en el citado Cuerpo de Profesores se permitirá concurrir a quienes posean el actual título profesional de maestro y hayan seguido los correspondientes cursos a que se refiere el artículo 110 de la ley general de Educación.

En el proyecto de ley se incluyen autorizaciones al Gobierno para habilitar los recursos necesarios con el objeto de abonar los nuevos sueldos y pagas extraordinarias, de acuerdo con la vigente ley de Presupuestos, y se autoriza al Ministerio de Educación y Ciencia a convocar oposiciones libres para la provisión de plazas del citado Cuerpo de Profesores con efectividad en el ejercicio económico siguiente.

Por último, se declaran a extinguir las plazas de las plantillas de los Cuerpos de Directores Escolares y del Magisterio Nacional, correspondientes a los funcionarios que se integren en el nuevo Cuerpo de Profesores de Educación General Básica.

Declaración de los Procuradores en Cortes de Cataluña

«Que se sacrifiquen posturas individuales, a fin de lograr la más inmediata normalización universitaria, sin más despilfarro de tiempo y de medios», piden ocho Procuradores en Cortes, de representación familiar, de Barcelona, en un llamamiento que han hecho público sobre la situación universitaria, dirigido «a la conciencia de los órganos rectores, del profesorado y de los estudiantes».

La declaración fue promovida por el Procurador don Juan Antonio Samaranch, quien invitó a los Procuradores familiares en Cortes del Distrito Universitario de Barcelona. Asistieron al cambio de impresiones previo todos los Procuradores, excepto los señores Mola Pinto y Tarragona Corbella, impedidos por compromisos anteriores.

Los Procuradores familiares del Distrito Universitario de Barcelona propugnan una política de descentralización, que evite la actual masificación y aproxime la Universidad a la realidad de las provincias y comarcas, con Facultades y Colegios Universitarios. Este criterio, según los Procuradores, debe aplicarse con mayor interés al caso de Baleares.

• Mientras que ha cerrado sus puertas la Escuela de Ingeniería Técnica de El Ferrol ante el continuado paro académico que vienen observando los alumnos, la Escuela de Ingenieros Industriales de Bilbao reanudará hoy sus actividades académicas, cerrada poco antes de las vacaciones de Semana Santa.

Tipificado en el Código Penal

PRESUNTO DELITO CONTRA LA LIBERTAD Y SEGURIDAD EN EL TRABAJO

• La Magistratura de Málaga, tras dar la razón al trabajador, deja pendiente la posible causa penal en reiterados despidos

EL TRABAJO

MALAGA. (Cifra.)—La Magistratura de Trabajo número 2 de las de Málaga ha dictado sentencia en la que se ordena que se deduzca testimonio de la misma por si los hechos constituyeran delito contra la libertad y seguridad en el trabajo, por lo que se dará cuenta al Juzgado de Guardia. Todo ello después de condenar a la Empresa demandada a que readmita en su puesto de trabajo al trabajador despedido, o le indemnice, y a que le abone los salarios dejados de percibir durante la tramitación del pleito.

Por estar pendiente la causa penal, no podemos cubrir la identidad de las partes. Antonio trabajaba como recepcionista, al servicio de una Empresa hotelera, en Torremolinos, y un día tuvo un incidente con su compañero Francisco, sobre liquidación de divisas. La Empresa despidió al recepcionista. Antonio demandó a la Empresa, y ésta fue condenada a readmitirle, por lo que la Empresa recurrió ante el Tribunal Central de Trabajo, que confirmó la resolución de Magistratura. En cumplimiento de esa sentencia, Antonio se reincorporaba a su trabajo el 11 de enero último, y esa misma mañana se presentaba Francisco para pedirle la liquidación de divisas, como la vez que provocase el anterior pleito.

Las cartas de despido, preparadas

En esta segunda ocasión, Antonio contestó que estaba trabajando y que se le ofrecía para cuanto fuese necesario al terminar su jornada laboral. Francisco insistió y llegó a dar un empujón al recepcionista. Inmediatamente se presentaba el jefe de personal del establecimiento y entregaba cartas de despido a los contendientes, por haber cometido una falta grave. Nuevamente demandó Antonio a la Empresa, defendido por don Francisco Oliva, abogado de la CNS malagueña, y la sentencia de la que hoy damos cuenta dice que las cartas de despido estaban preparadas; que hay que [illegible] que el incidente se debía a un montaje de la Empresa; que lo que trataba ésta era de [illegible] la eficacia de las sentencias anteriores, y que ello puede constituir un delito contra la libertad y seguridad en el trabajo, incluido en el Código Penal desde noviembre de 1971.

Prórroga del Convenio en la Nacional «Elcano»

MADRID. (Cifra.)—El Sindicato Nacional de Marina Mercante comunica que se ha llegado al acuerdo prorrogar el Convenio Colectivo vigente durante el pasado año, para el personal de la flota de la Empresa Nacional «Elcano».

Se ha establecido asimismo, la obligación de negociar uno nuevo en el próximo mes de octubre, y que regirá a partir de 1 de enero de 1973.

El Convenio prorrogado afecta a 656 trabajadores de quince buques y en él se han introducido algunas mejoras de carácter económico.

Ayudas de la Mutualidad Nacional Agraria a trabajadores en paro

MADRID. (Pyresa.)—La Mutualidad Nacional Agraria ha hecho pública una nota en la que se dice que tendrán derecho a las ayudas legalmente previstas, para los trabajadores agrícolas por cuenta ajena, en situaciones de desempleo que pretendan asistir a cursos de Educación General Básica o de Formación Profesional, los trabajadores que se encuentren al corriente de sus obligaciones con la Mutualidad. La ayuda consistirá en un subsidio igual al 75 por 100 del salario mínimo interprofesional, vigente en cada momento, y que será efectivo semanalmente.

ALAVA

FERNANDO VADILLO PRONUNCIARA EL PREGON DE SAN PRUDENCIO

MADRID *(De nuestra Redacción)*. — Nuestro querido colega Fernando Vadillo, escritor y periodista, ha aceptado la invitación cursada por la Diputación Foral Alavesa para pregonar este año las fiestas patronales de la provincia dentro de un brillante acto folklórico que se celebrará el próximo día 22, a las siete y media de la tarde, en el teatro Principal, de Vitoria.

El acto, en el que tomarán parte los grupos de coros y danzas y agrupaciones musicales de las distintas regiones de la provincia, luciendo sus ricos y vistosos atavíos vernáculos, estará realzado por la presencia de las siete Cofradías de Alava —las «reinas de la fiesta», bajo la presidencia de las autoridades locales y provinciales.

Vadillo, nacido precisamente en Armentia, cuna del santo Patrón alavés, sabrá glosar con su característica galanura de estilo ese tema tan cuajado de vivencias personales como es el de los hombres y las tierras de Alava, a los que sigue vinculado a pesar de los muchos años que llevan residiendo en Madrid, donde ejerce el periodismo y la literatura con igual acierto.

TIEMPO

CHUBASCOS EN EL NORTE

Los mapas del tiempo previstos para hoy dan un anticiclón en Azores, que se prolonga hasta el golfo de Vizcaya, y una borrasca en el sur de Italia. Los vientos soplarán en la Península del primer cuadrante y hoy habrá cielo cubierto o muy nuboso en el Cantábrico, nordeste del Duero, cuenca del Ebro y Cataluña, con chubascos de lluvia, que serán más copiosos y frecuentes en Vascongadas y cabecera y norte del Ebro, con algunos núcleos tormentosos.

LEA USTED 7 FECHAS APARECE LOS MARTES

Ayuntamiento de Madrid

Presidido por el Ministro del Ejército

SEPELIO DE LOS DOCE PARACAIDISTAS MUERTOS EN FUERTEVENTURA

Se ha procedido al embalsamamiento de los restos mortales

LAS PALMAS DE GRAN CANARIA. (Del corresponsal de Pyresa, González Sosa.) — Una gran multitud se sumó a los piadosos actos del funeral y sepelio de los restos mortales de los doce caballeros legionarios paracaidistas fallecidos el martes, durante las maniobras militares «Maxorata 72», en la isla de Fuerteventura. En las inmediaciones de la catedral, del Hospital Militar y del cementerio de San Lázaro se congregó gran cantidad de público, que exteriorizó en silencio el sentimiento que embarga al país y particularmente a este archipiélago como consecuencia de la tragedia.

Funeral en la catedral

A las once de la mañana, en la catedral de Las Palmas, repleta de fieles, se ofició un solemne funeral concelebrado por el capellán de la Bandera paracaidista, padre Ramos Crespo, y todos los demás capellanes de las distintas Armas de los tres Ejércitos.

Junto con el Ministro del Ejército, teniente general Castañón de Mena, se encontraba el Capitán General de Canarias, teniente general Pérez de Lema, y el jefe de la Brigada de paracaidistas, general García Manuel, así como el jefe de la Zona Aérea de Canarias y jefe de la Zona Marítima del archipiélago.

Entre las autoridades civiles destacaban el Gobernador Civil y Jefe Provincial del Movimiento, señor Fernández Galar; presidente de la Audiencia Territorial, delegados ministeriales, Procuradores en Cortes, representaciones del Presidente del Cabildo y del Alcalde de la capital, delegados ministeriales y Cuerpo Consular.

En el altar mayor de la catedral se encontraba el vicario general de la diócesis, en representación del obispo, que se encuentra en Madrid, con el cabildo catedralicio, así como el obispo dimisionario de Canarias, doctor Pildain y Zapiain.

Al final de la misa se rezó un responso.

Entierro de las víctimas

Cerca del mediodía el Ministro del Ejército y las demás autoridades llegaron al Hospital Militar. El teniente general Castañón de Mena dio personalmente el pésame a las esposas y familiares de los dos sargentos fallecidos, que habían contraído matrimonio en Las Palmas.

Luego se inició el cortejo. Los féretros, que fueron sacados por suboficiales y tropa de los tres Ejércitos, iban cubiertos con numerosas coronas de flores, entre ellas las del Ministro del Ejército, autoridades militares y civiles y otros organismos y entidades.

Abrían la marcha motoristas de la Policía Municipal y de la Guardia Civil de Tráfico, seguidos de doce furgones del Ejército de Tierra, cada uno de ellos con un féretro, escoltados por soldados de Tierra, Mar y Aire. Cerraban la comitiva los coches oficiales. En el cementerio de San Lázaro se hallaba formada una sección de honores de la Bandera paracaidista y otra del regimiento de Artillería con guarnición en Las Palmas.

El vicario general de la diócesis, don Juan Artiles Sánchez, rezó un último responso. Finalmente, ante el Ministro del Ejército y demás autoridades militares y civiles, desfilaron los jefes y oficiales de los tres Ejércitos, las representaciones oficiales y el numeroso público, quienes expresaron su condolencia.

Los restos mortales de los doce paracaidistas no fueron sepultados, ya que el Ministro aceptó el ofrecimiento del director del Instituto Anatómico Forense de Las Palmas, doctor Ramírez Suárez, de proceder a su embalsamamiento, por si algunos de sus familiares quieren llevarlos a la Península.

Los cadáveres fueron colocados en las cámaras frigoríficas del Instituto Anatómico Forense.

A primeras horas de la tarde, y en avión militar, llegaron a Las Palmas, desde Fuerteventura, 35 oficiales, suboficiales y soldados paracaidistas que resultaron con heridas leves en el accidente.

Marcha del Ministro

Sobre las cuatro de la tarde, y en el mismo avión «Mystère» del Ejército del Aire en que llegó a Las Palmas, el Ministro del Ejército regresó a Madrid.

Relación de heridos internados en los hospitales canarios

MADRID. (Pyresa.) — Heridos internados en el Hospital Militar de Las Palmas, Caballeros Legionarios Paracaidistas José Busto Martín, Emilio Moreno Candelaria, Julián Ortega Leazil, Juan Fleitas Robles, José Rodríguez Sánchez, Juan Javaloya González, José Lacuey Pueyo, José Armijo Ruiz, José Mir Egarte, Antonio Manso Martín, Miguel Moreno Lara, Felipe Jeruz Jiménez, José Lión Arruela, José Aguilar Quesada, Ismael Ramos García, Pedro Torres Marín, Francisco J. Aguilar Muriel, Antonio Zorro Díaz, Luis Moya Canes, Antonio Macites Alonso y Fructuoso Gata Torres.

Heridos internados en el Hospital Insular: Caballeros Legionarios Paracaidistas Carlos Reza Alzpurúa, Andrés García Díaz, Diego Montes Sotelo, Antonio Paraziba Arnalot, Antonio Bejarano Vilaro, José Rey Novoa, Antolín Sánchez Jabato, Angel López Sastre, Joaquín Toledano Cruz, José López Rodríguez, Diego Ruiz Domínguez, Cipriano Canate Molina, Arsenio Betancort Quintana, Antonio Arcos Rodríguez, Vicente Izquierdo Zorribas, José Ojeda Arjona, Ventura Peregrina Jiménez, Santiago Callares Grosilla, Juan García García, Andrés Cebrián Navajas, Manuel García Cuenca, Juan Romero Pérez, José Linares Montes, Cipriano Benítez Medina, Gonzalo López Rodríguez, Manuel Pérez Flandes, José Jiménez Montes, Benito Marco González, José Martínez Cruz, Juan Martínez Movillo, Francisco Rubio Herrero, Joaquín Llopis Arribo, Marco González Martín Gutiérrez y Juan Vázquez Mancera.

Son doce los paracaidistas muertos

LAS PALMAS DE GRAN CANARIA. (Pyresa.) — Fuentes oficiales han confirmado al corresponsal de Pyresa que son doce, y no trece, los paracaidistas muertos hasta ahora como consecuencia del grave accidente ocurrido el martes, durante unas maniobras militares, en la isla de Fuerteventura.

En el Hospital insular se ha informado, asimismo, a Pyresa que prosigue la mejoría de los heridos, a excepción de dos de los soldados, cuyo estado es de suma gravedad, por lo que se teme un final desenlace.

Toda ESPAÑA es provincia

EN LA HISTORICA VILLA DE AYLLON

UN TELECLUB-TIPO EN EL PALACIO DE BELLOSILLO

CIENTO TREINTA Y SEIS FUNCIONAN, ACTUALMENTE, EN LA PROVINCIA

SEGOVIA. (De nuestro corresponsal.)—Desde hace algún tiempo se está prestando en esta provincia una atención muy estimable a la histórica Villa de Ayllón. En la política que actualmente se sigue de potenciar las cabeceras de comarca, Ayllón ocupa un lugar destacado.

Por ello, recogemos con agrado la noticia de que en el palacio de Bellosillo, adquirido recientemente por el Ayuntamiento de Ayllón, va a ser montado un teleclub-tipo. Este teleclub responde al proyecto del Ministerio de Información y Turismo, de que exista uno, de esta modalidad, en cada provincia. Con fecha 3 de febrero pasado, se ingresó a favor del Ayuntamiento, a través del Banco de España, un talón por importe de 800.000 pesetas. Sin embargo, con esta importante cifra no se completa la instalación del citado Centro, en cuyo montaje también va a colaborar la Comisión Provincial de Servicios Técnicos. Dispondrá de todos los medios audiovisuales necesarios para convertirse prácticamente en una verdadera Casa de Cultura.

Centros de cultura

La finalidad de los teleclubs es la de proporcionar y promocionar la cultura en el medio rural, para lo cual se organizan, entre otras actividades, conferencias, rondallas, grupos de danzas, teatro, etc. Además, llevan consigo reuniones de convivencia al disponer todos ellos de televisor, biblioteca, prensa, etc., que facilita el Ministerio a través de la JCITE.

La Red de Teleclub de Segovia alcanza el número de 133. De los cuales seis son comarcales y están situados en las localidades de Honrubia de la Cuesta, Cabezuela, Sangarcía, Martín Muñoz de las Posadas, Nava de la Asunción y Urueñas.

En resumen, una interesante actividad de Información y Turismo que supone un incremento de la cultura en el medio rural, aunque en el caso concreto de Ayllón, quizá la expresión «medio rural» no sea absolutamente correcta. No debe olvidarse que por su historia, que arranca del siglo XI, y por su importancia como comarca —demostrada en el hecho de que en tiempos fue cabecera de la comunidad de su nombre, formada por 36 pueblos—, quizá pueda considerarse área rural, pero con tendencias culturales, económicas e industriales, evidentemente más amplias que las características a los medios rurales y que le hacen acreedor a una ayuda cada vez más enérgica en cualquier aspecto.

Mariano Grau Sanz: Una vida escribiendo al servicio de Segovia

Don Mariano Grau Sanz cumple, el día 22, setenta años. Ese día se jubilará como funcionario municipal, después de casi medio siglo al servicio del Ayuntamiento. Mariano Grau, en el campo de las Letras segovianas, tiene una personalidad muy destacada. Su obra poética es extensa y brillante. Como historiador, dos volúmenes de «Polvo de archivos» constituyen una valiosa aportación a nuestra cultura. Ha publicado varias «guías» de Segovia y numerosos periódicos españoles le han tenido como colaborador. Actualmente, y desde hace bastantes años, el diario madrileño «ABC» publica sus crónicas segovianas.

Mariano Grau es, también, académico de la Universidad de San Quirce, administrador de los Cursos de Verano y, por supuesto, obligado cicerone para las visitas de las más ilustres personalidades que vienen a Segovia. Nunca ha faltado a una cita con la poesía, el arte, la música o la literatura. Ha viajado por Europa y tiene incontables amigos en todas partes.

El día 22 cierra un ciclo de su vida. Setenta años, de los setenta y dos que van de siglo, son muchos años de aprendizaje y de vivencias personales. Su pluma, hasta ahora, distribuida entre expedientes administrativos y páginas poéticas, se dedicará, integramente, a este segundo aspecto, sin duda, su preferido.

Seguramente, Segovia sentirá que Grau deje el Ayuntamiento. Porque ha sido siempre el hombre clave, sencillo, que ha sido secretario cuando ha hecho falta, ha pronunciado un discurso cuando no ha habido quien lo hiciese o ha escrito el pregón de una feria si las circunstancias lo demandaban.

Nosotros hemos querido recoger en esta breve crónica la síntesis de una vida del excelente escritor y poeta que, sin ser segoviano (Grau vino a Segovia a los tres años de edad), quiere a Segovia casi religiosamente y cada día escribe algo para ensalzarla.

CEJUDO.

ELECCION DE LOS MEJORES DEPORTISTAS DE 1971

JOSE LUIS VIEJO, DEPORTISTA DE HONOR

GUADALAJARA. *(De nuestro corresponsal.)*—La Junta Provincial de Educación Física y Deportes de Guadalajara ha dado a conocer los nombres de los mejores deportistas del año 1971.

María Dolores González [illegible] ha sido elegida como mejor deportista femenina de la provincia en las modalidades de baloncesto, atletismo y gimnasia, habiendo obtenido excelentes clasificaciones en diversos campeonatos nacionales.

Como mejor deportista juvenil fue elegido Andrés Taberné Quito, miembro del Club de Natación Delfín de esta capital, y vencedor en distintas competiciones interprovinciales y nacionales.

En la categoría de mayores, la distinción recayó sobre Francisco Sanz Gracés, especialista en tiro al plato, caza y pesca, el cual se encuentra en posesión de diversos títulos nacionales.

José Luis Viejo, el excelente ciclista, subcampeón en los últimos Campeonatos de Europa, ha sido elegido deportista de honor.

Como mejor directivo de 1971 ha sido distinguido el presidente del Hogar Alcarreño de Educación y Descanso, don Jerónimo de la Morena Crespo, quien ha destacado por su dedicación y entrega al servicio del Club que preside.

Finalmente la distinción al mejor Club deportivo ha recaído sobre el Club Alcarreño de Montaña, que, a través de su corta trayectoria, ha conseguido atraer al deporte de montaña y espeleología a gran parte de la juventud, y con una perfecta organización ha realizado un interesante y sugestivo programa de actividades.

J. Antonio MARTIN

ARENAS DE SAN PEDRO

¿QUE DESTINO SE DARA AL CASTILLO DE LA «TRISTE CONDESA»?

ARENAS DE SAN PEDRO. (De nuestro corresponsal.)—La interrogación es general entre los habitantes de esta cautivadora ciudad abulense: ¿Qué destino se dará al castillo de la «Triste Condesa»? A lo largo de las centurias tuvo varios: mansión residencial de los señores de Arenas, cementerio, y durante la República el patio de armas se transformó en un coso taurino, a base de primitiva construcción de madera. Por cierto, que en el recinto del improvisado anillo-patio de armas García Sanchiz pronunció una de sus magistrales conferencias.

En el partido judicial de Arenas de San Pedro se conservan contados castillos en regular estado de conservación: el de Alburquerque, en la villa de Mombeltrán, y el de don Alvaro de Luna —actualmente denominado de la «Triste Condesa»—. En la villa de Candeleda, en tiempos pasados, existió otro castillo propiedad de los condes de Miranda.

Origen histórico

La fortaleza de la «Triste Condesa», señora de Montalbán, cercano a la famosa «Cruz del Mentidero» y al puente romano, de estilo mudéjar, se cree construido a fines del XIV o comienzos del XV, concluyéndose por el año 1423. Esta morada medieval conserva la impronta de la pasada grandeza de sus nobles moradores y un halo de romanticismo, que tiene su inicio en la viudedad de doña Juana de Pimentel, hija del segundo conde de Benavente; dama que casó en 1430 con don Alvaro de Luna, dotándola su padre con el señorío de Arenas. Las tropas de Enrique IV El Impotente arrebataron a doña Juana la villa de Colmenar (hoy Mombeltrán). Doña Juana habitó, ya viuda, en Escalona, en el castillo que en dicho pueblo poseía, y, por último, se afincó en la fortaleza de Arenas, adoptando el sobrenombre de «Triste Condesa», con el que firmaba todos sus escritos.

Hostal frustrado

Pero dejemos la referencia histórica y aludamos a hechos más actuales, relacionados con la fortaleza arenense. En el mes de marzo de 1965 el señor Fraga Iribarne, en aquel entonces Ministro de Información y Turismo, giró una visita a esta edificación feudal, sita en la plaza del Condestable Dávalos. Entonces se proyectaba la realización de obras de adaptación de la fortaleza para la instalación del hostal denominado «Triste Condesa», con capacidad de 90 habitaciones y por un coste de 23 millones de pesetas; obras que se comenzaron y posteriormente se suspendieron.

Este castillo es propiedad del Ayuntamiento de esta localidad, considerándose uno de los de más notable traza de la provincia de Avila. Todo el exterior está derruído, aunque libre de escombros, pero la esbelta torre del homenaje, almenas y paredes exteriores, con ventanas ajimezadas, desafían la acción de los siglos. Creemos que potenciaría el creciente turismo local la adaptación de este tan preciado castillo —preservando fielmente toda su traza arquitectónica— con fines de alojamiento hotelero, o de otra índole, no menoscabadora de su arquitectura, con promoción oficial o particular, porque es de interés el destino de la que fue residencia de una dama de virtudes tan acrisoladas.

NAZARITE

Ayuntamiento de Madrid

Toda ESPAÑA es provincia

HACIA LA ERRADICACION DEL CHABOLISMO

EN 17 AÑOS SE HA CONSTRUIDO A MAS DE UNA VIVIENDA DIARIA

LAS PALMAS DE GRAN CANARIA.—Como es sabido, «La Gaceta» ha publicado la determinación del número de viviendas de protección oficial que podrán ser promovidas, en la nación, este año —295.000—, al mismo tiempo que las normas para la selección de solicitudes y regulación de su tramitación.

Nos ha valido la ocasión para solicitar del Patronato Benéfico de Construcción «Francisco Franco», dependiente del Gobierno Civil, noticias sobre su gestión, realizaciones y proyectos, y saber del problema del chabolismo en la capital de la provincia.

Concretamente sobre este extremo se nos informa que las chabolas —entendiendo por chabolas, chozas, casetas o cuevas— que hay en este término municipal alcanzan una cifra aproximada de 925. Esta cantidad, que se considera digna de ser estimada porque responde a los datos que obran en las oficinas de la Policía Urbana, se distribuye en una zona o cinturón urbano cuyo desglosamiento es el siguiente: playa del Confital, 232; Los Rodeos, 90; carretera de acceso a Schamann, 9; final del Polvorín, 1; plataforma de San Nicolás, 15; plataforma primera de San Nicolás, 65; final de la calle Numancia, 4; calle de Gravina, 2; carretera del Rincón, 85; playa de La Laja, 5; ladera de San José, 12; ladera de San Juan, 5; San Roque, 4; barranco Guiniguada, 3; Cruz de Piedra, 1; trasera de Curva, 5; San Lorenzo, Tamaraceite y Tenoya, 30; La Punta, 249; Coronel Rocha (muralla militar), 6; trasera Cine Litoral, 3; ladera de Altavista, 20; barranco de Don Zoilo, 10; las Torres Bajas (Betancores), 35; trasera iglesia finca los Hernández, 5; Camino Viejo del Cardón, 3; Las Torres (antiguo cuartel), 5; barranco de la Ballena (alto), 15, y Tafira, 6.

Más de una casa diaria durante diecisiete años

La labor del Patronato Benéfico de Construcción «Francisco Franco», que preside el Gobernador Civil y Jefe Provincial del Movimiento, don Alberto Fernández Galar, ha sido públicamente elogiada por el Ministro de la Vivienda, señor Mortes Alfonso. Efectivamente, se trata de un organismo con una gestión promotora y constructora que ha dado el siguiente resultado en los cerca de diecisiete años de su existencia: como viviendas con acceso a la propiedad, en Schamann, 1.472; en Escaleritas, 512; en Las Rehoyas, 500; en Tamaraceite, 304; en San José, 500; en Santa Brígida, 56; en Moya, 36; en Firgas, 36; en Agüimes, 24, y en Sardina de Santa Lucía de Tirajana, 12, que hacen un total de 3.452. Como viviendas «subvencionadas» en alquiler ha construido el Patronato 96, en Guanarteme; 934, en Las Rehoyas, y 60, en la parte alta del barrio de San Nicolás, que suman 1.090 viviendas. Correspondientes a las Campañas de Navidad, actualmente el balance es: 104, en la carretera del Norte; en la barriada de San Vicente de Paúl (Polvorín), 562; en San José, 150; en Tamaraceite, 50; en Schamann, 60; total: 926 viviendas. Para atender al deseo de muchísimas familias que quieren tener una vivienda en propiedad, el Patronato ha promovido la construcción de varios grupos a precios accesibles y con generosos aplazamientos. Estas hacen un total de 1.832 viviendas. Como se puede comprobar, el Patronato Benéfico de Construcción «Francisco Franco» lleva construidas 8.258 viviendas, por lo que en los años que lleva de existencia este organismo, resulta que se ha construido a más de una vivienda por día.

Además, tanto en la barriada de San Vicente Paúl como en la barriada de Nuestra Señora de la Paz, en esta ciudad, el Patronato ha donado a la diócesis sendos solares para la construcción de templos parroquiales.

Preferentemente chabolistas, Cooperativas y, en general, personas necesitadas y especialmente familias numerosas, son las personas beneficiadas por la labor del Patronato, que actualmente construye 450 viviendas, divididas en tres grupos, en el sur de Gran Canaria, con destino a los trabajadores aparceros, y 508 para la Cooperativa «Las Tres Palmas», en Hoya de la Plata, de esta ciudad; viviendas que albergarán en total unas mil familias, equivalentes a 5.000 personas.

Cuatro mil viviendas en el polígono de Jinámar

Como decíamos anteriormente, hay en cifras aproximadas 925 chabolas en el término municipal de Las Palmas, pudiéndose, pues, afirmar, que mucho antes del cuatrienio ha de quedar erradicado el problema, ya que por la Obra Sindical del Hogar se están construyendo 1.400 viviendas destinadas a chabolistas de los suburbios de la capital, en el polígono Cruz de Piedra. Atendiendo al número de chabolistas, fácilmente se advierte que la cuestión se resolverá prontamente.

El Patronato Benéfico de Construcción «Francisco Franco» tiene pensado construir en el polígono de Jinámar —del que el «Boletín Oficial» ha publicado la apertura del trámite de información pública— 4.000 viviendas; una zona que, como se sabe, adquirió el Ministerio de la Vivienda para una ciudad-satélite, con capacidad para 100.000 personas.

MARRUECOS Y LOS PESQUEROS ESPAÑOLES

EL AAIUN (Sahara).—Un patrón herido, por tiros ciertamente, en el hospital de Agadir, la ciudad sobre la que, cuando el nefasto terremoto que la asoló, hace unos años, se volcó en su ayuda España. Ahora ha estado en su hospital un comandante —léase patrón, porque los hombres de la pesca son sencillos y se denominan no capitanes ni comandantes; sencillamente, patrones—. Ha sido herido por una lancha guardacostas marroquí cuando la tripulación de la embarcación pesquera, procedente del banco canario-sahariano, iba a su base, llevando en sus bodegas pescados que jamás se capturan en las costas marroquíes, debido a la diversidad ictícola. Ha sido un atentado contra los acuerdos internacionales, que España respeta y estimamos deben ser respetados por todos.

Tras la retrocesión de Ifni a Marruecos fue signado un tratado de pesca que, según nuestras noticias de fuentes dignas de crédito, no está siendo respetado en muchas ocasiones.

Nos irrita que más de un pesquero español sea objeto de humillación cuando respeta las leyes internacionales; máxime cuando cumple lo pactado entre España y Marruecos en cuestión de pesca y de otras cosas que podían venir a colación; mas preferimos silenciar por una palabra: amistad.

Ramiro SANTAMARIA

MAS DE 2.000 CONSEJEROS LOCALES TRABAJAN POR LA PROVINCIA

INTENSA ACTIVIDAD POLITICA

3.000 OBRAS INAUGURADAS EL PASADO AÑO EN 123 LOCALIDADES

La vida política local, impulsada por la vitalidad e inquietudes del Consejo Provincial del Movimiento y de los Consejos Locales, está siendo escenario de una actividad constante y creciente, leal y apasionada, con capacidad de convocatoria, colaboración y aliento, entre las gentes de nuestras entidades locales, conscientes de la paz y el trabajo, del desarrollo y del progresivo bienestar que gozan nuestros pueblos, villas y ciudades, a pesar de los desfases económicos de ciertas áreas que conviene cuidar con más mimo y promocionar con una mayor intensidad.

Más de dos mil Consejeros Locales del Movimiento forman verdaderas Cámaras de deliberación política en cada Municipio, con la representatividad garantizada a través del acceso que la opinión popular tiene a los mismos.

El Departamento Provincial de Política Local acaba de editar la Memoria de actividades realizadas en 1971, en la que hemos descubierto datos interesantísimos respecto a la acción de la Jefatura Provincial del Movimiento en la esfera local, promoviendo el desarrollo político de la provincia a través de un trabajo silencioso, constante y eficaz.

Se remitieron diecisiete circulares a los Consejos Locales para informar sobre distintas disposiciones de interés y dar instrucciones diversas. Fueron proclamados cinco candidatos a elecciones de Procuradores Familiares, y resultaron elegidos los señores Bau Carpi y Mestre Mestre.

Nombramiento de Jefes Locales

Durante el año 1971 fueron tramitados dieciséis nombramientos de Jefes Locales del Movimiento (que desempeñan también el cargo de Alcalde) en las poblaciones de Pratdip, Pasanant, Riudecols, Rourell, Alcanar, Pobla de Montornés, Aiguamurcia, Tivisa, Aldover, Riudoms, Masroig, Alforja, Ulldecona, Alió, Pobla de Masaluca y Vandellós. Tambien fueron nombrados Secretarios Locales del Movimiento en Roquetas, Riudoms y Vandellós, y once Delegados de Servicios en distintas localidades.

Por expresa manifestación de su voluntad, fueron dados de alta en el mismo período de tiempo 172 afiliados al Movimiento Nacional, de los cuales, once en la capital y 161 en las restantes localidades. De entre estos nuevos afiliados predominan los jóvenes, en edades comprendidas hasta los veinticinco años, 43; entre los veintiséis y los treinta años, 24; entre los treinta y uno y los treinta y cinco, 23; entre los treinta y seis y los cuarenta, 30; entre los cuarenta y uno y los cuarenta y cinco años, 22; entre los cuarenta y seis y los cincuenta, 11; entre los cincuenta y uno y cincuenta y cinco, 7, y entre los que cuentan más de cincuenta y seis años, 12.

Acción del Consejo Provincial y de los Locales

El Consejo Provincial del Movimiento celebro once reuniones, de las cuales seis fueron Plenos, y cinco, Permanentes. Los 166 Consejos Locales constituidos celebraron un total de 668 reuniones, en las que se debatieron importantes asuntos referentes a la vida política local.

Durante el año 1971 fueron realizadas un total de 458 visitas a las Jefaturas Locales. El Jefe Provincial y Gobernador visitó 76 de ellas; el Subjefe Provincial, 104; el Jefe del Departamento de Política Local, 63; los Inspectores del Movimiento, 102, y 113 los Delegados de Servicio. Se celebraron tres Asambleas Comarcales de Consejos Locales, con un total de 673 asistentes; dos Asambleas Provinciales de Jefes Locales, con un total de 356 asistentes, y 35 actos públicos de carácter político, con 3.705 asistentes.

Equipos de Acción Política

Los Equipos de Acción Local recorrieron la geografía provincial, desarrollando una actividad eminentemente política, dirigida a mentalizar los órganos de gestión e incorporar a la juventud. En cada una de estas visitas se ha realizado una la juventud. En cada una de estas visitas se ha realizado un mismo las actividades culturales, centros de enseñanza, cursos de estudiantes, movimientos migratorios, instalaciones deportivas, censo de población y necesidades de urgencia en servicios públicos. Dirigen estos Equipos de Acción Local don José Cantó, don F. Javier Bertoméu, don José María Baiget, don Ramón Amenós y don Valero Muñoz

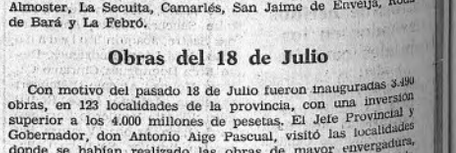

Embellecimiento de pueblos

Al Concurso de Embellecimiento de Pueblos se inscribieron 26 localidades de los distintos partidos judiciales. El volumen de obras realizadas en las mismas representa una inversión superior a los 60 millones de pesetas, de los cuales poco más de 34 millones son aportaciones de entidades, y el resto, aportaciones del vecindario. El primer premio provincial se lo adjudicó Bráfim, y los comarcales, Marsá, Tivisa, Bot, Corberá de Ebro, Blancafort, Prades, Borjas del Campo, Almoster, La Secuita, Camariés, San Jaime de Enveija, Roda de Bará y La Febró.

Obras del 18 de Julio

Con motivo del pasado 18 de Julio fueron inauguradas 3.490 obras, en 123 localidades de la provincia, con una inversión superior a los 4.000 millones de pesetas. El Jefe Provincial y Gobernador, don Antonio Aige Pascual, visitó las localidades donde se habían realizado las obras de mayor envergadura, inaugurando simbólicamente las ejecutadas en el resto de la provincia. Estas obras se refieren a abastecimiento de aguas, instalaciones industriales, turísticas, urbanización y pavimentación, centros de higiene, casas de médico, saneamiento, vías de comunicación, electrificación, colonización, concentración parcelaria, viviendas, instalaciones deportivas, casas de la juventud, etc.

Patronato «José Antonio»

El Patronato «José Antonio» para la mejora de la vivienda rural concedió 284 ayudas a 24 Municipios, en forma de subvenciones, anticipos y préstamos, por un total de 7.300.000 pesetas. Los beneficiarios realizaron obras de encalado, instalación de agua corriente, alumbrado eléctrico, desagües y servicios higiénicos, separación de establos, cuadras, estercoleros y otros, tales como arreglo de tejados, evitar humedades y favorecer las condiciones de ventilación de la vivienda.

Importante ha sido también la acción desarrollada por la Sección Femenina del Movimiento y por las Delegaciones de Educación Física y Deportes, Juventud, Familia, Cultura, Acción Política y Participación, y Lugartenencia de la Guardia de Franco, que glosaremos en otra ocasión.

Francisco BASCO

Ayuntamiento de Madrid

HASTA EL 30 DE ABRIL

SE AMPLIA EL PLAZO DE SOLICITUD DE BECAS Y AYUDAS

• Entrevista con el subdirector general de Promoción Estudiantil

La convocatoria de ayudas para el próximo curso académico ha traído consigo el interés de todos los sectores de la sociedad interesados en lograr que sus hijos puedan acceder a los diferentes niveles de estudio, sin que para ello sea obstáculo o impedimento el no tener los medios económicos necesarios.

Al mismo tiempo, la voz popular ha pedido que se ampliara el plazo de solicitud de becas y ayudas, fijado, en principio, hasta el quince de abril. Con estos dos temas, hemos ido a ver al subdirector general de Promoción estudiantil, don Carlos Díaz de la Guardia.

—¿Podría decirme cuál es el espíritu general de la convocatoria de ayudas para el estudio?

—La ley general de Educación establece que el estudiante tiene derecho a obtener ayudas al estudio y que el Estado dará plena efectividad al principio de igualdad de oportunidades. El Régimen General de Ayudas de 3 de marzo de 1972 se dirige a hacer posible la nueva frontera de la promoción estudiantil y tiende a facilitar al estudiante los recursos económicos o prestación de servicios que necesite para realizar sus estudios.

—¿Cuáles son las novedades más importantes en relación con anteriores convocatorias?

—Son bastantes las novedades que implanta el Régimen General de Ayudas, y entre ellas se destacan su concesión por niveles, ciclos, grados y otras modalidades educativas, con lo que el alumno tiene más seguridad en prolongar su condición de becario durante sus estudios.

Al mismo tiempo se refuerza la participación de la sociedad en la concesión de ayudas con la entrada de los representantes de las Asociaciones de Padres de Alumnos en los Jurados de Selección y de los mismos alumnos, incluso en el bachillerato. Se han creado las Comisiones Asesoras de Centros, que informarán previamente las solicitudes de los alumnos de cada centro, y se han sistematizado las diversas ayudas que podrán disfrutar los estudiantes, de modo que, a través de las de enseñanza, transporte, comedor, Colegios Mayor y Menor y atenciones complementarias (libros, material didáctico o escolar, etc.), se establece un amplio abanico de posibilidades que se conceden a los alumnos.

Los becarios tendrán un tutor, dedicado a su orientación, y se realizará por primera vez el Fichero Nacional de Becarios, instrumento necesario en una política de planificación social y educativa.

—¿Es suficiente el presupuesto general de la convocatoria para atender a todas las necesidades?

—El ideal sería disponer de un presupuesto que cubriera todas las necesidades; pero es más importante hacer posible que los fondos del Estado sean aplicados correctamente a las finalidades que se asignan, procurando un empleo racional en el marco de una concesión justa.

—Uno de los puntos más importantes de la nueva convocatoria está en la mayor agilidad de la tramitación de las mismas. ¿Podría explicárnoslo?

—A fin de que el alumno conozca rápidamente el resultado de su petición, las Comisiones de Selección, una vez finalizado el plazo de presentación de solicitudes, examinarán éstas solamente sí están dentro del nivel de renta familiar fijado, que es de treinta y dos mil pesetas por persona, independientemente de otras deducciones y supuestos que pueden aumentar esta base. Si la renta familiar está comprendida dentro del módulo de protección se le comunicará al alumno su condición provisional de posible becario desde el punto de vista económico.

A su vez, si en la correspondiente convocatoria de exámenes obtiene las calificaciones adecuadas, consolidará su derecho si existen créditos suficientes y se le expedirá el título de becario antes de que comience el próximo curso académico.

—Los padres de familia han pedido un alargamiento del plazo de solicitud de las bases. Parece ser que se va a conceder. ¿Es cierto?

—Efectivamente, el plazo será ampliado hasta el 30 de abril.

—¿Desea añadir alguna otra cosa?

—Sí; que la política social del Patronato de Igualdad de Oportunidades consiga el próximo curso académico un impacto más, lanzando hacia las metas del saber a la juventud de España.

F. MURO

EN EL PALACIO DE VELAZQUEZ DEL RETIRO

175.000 PERSONAS VISITARON LA EXPOSICION SOBRE LA REFORMA EDUCATIVA

Más de 175.000 personas han desfilado hasta la fecha por el palacio de Velázquez del Retiro para ver la Exposición sobre la reforma educativa, que fue inaugurada el pasado día 11 de febrero.

La afluencia a la misma se incrementa diariamente con cifras que en Semana Santa superaron las 15.000 personas diarias, según el Servicio de medios de Comunicación Social del Ministerio de Educación y Ciencia.

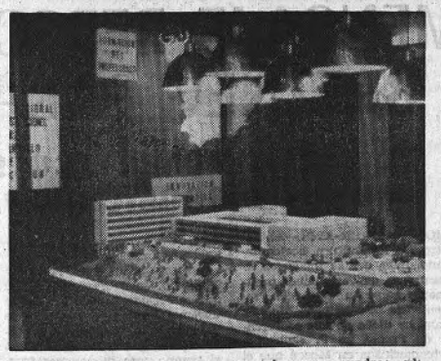

La citada Exposición presenta una panorama del primer año de aplicación de la Ley General de Educación y está siendo comentada favorablemente por sus numerosos visitantes, porque da una explicación viva de los objetivos que persigue la reforma y presenta las realizaciones ya efectuadas en cumplimiento del calendario de aplicación previsto.

Además de la indicada presentación atractiva, del alcance, realizaciones y problemas pendientes —no exenta de autocríticas—, la Exposición tiene salas del mayor interés artístico y técnico, por incluir también algunas de las piezas más destacadas de las adquisiciones que el Ministerio de Educación y Ciencia ha hecho en el primer año de su aplicación de la reforma, tales como cuadros, ediciones, restauraciones, etc.

En los salones de la Exposición se proyecta también un documental en colores sobre la reforma educativa. Se reparten folletos sobre el desarrollo educativo y está a la venta al público material de los distintos servicios del Ministerio.

NOTICIARIO

● UN DIPLOMA DE HONOR HA SIDO CONCEDIDO A LA CIUDAD JUVENIL «FRANCISCO FRANCO» por la Secretaría General del Movimiento y el Ministerio de Educación y Ciencia, en razón a su labor pedagógica, de orientación y enseñanza educativa en la provincia de Sevilla. Esta distinción será entregada por el Jefe del Estado en una audiencia especial, cuya fecha no ha sido aún fijada.

● SE HAN REESTRUCTURADO LOS CURSOS DE CAPACITACION EN ACTIVIDADES juveniles de tiempo libre, organizados por las Delegaciones Nacionales de la Juventud y de la Sección Femenina, por una orden del Ministerio de Educación y Ciencia publicada en el «Boletín Oficial del Estado».

● SE ENCUENTRA PRACTICAMENTE TERMINADO UN CENTRO ESCOLAR MODELO para Educación General Básica en Novelda (Alicante). El coste de la obra asciende a 26 millones de pesetas y tiene una superficie de más de 6.400 metros cuadrados. El centro escolar ha sido construido con la colaboración del Ministerio de Educación y Ciencia y el Ayuntamiento de Novelda.

● UN ESCRITO DE CIENTO CINCUENTA CORUÑESES HA SIDO DIRIGIDO AL Ministro de Educación solicitando exámenes en la Escuela de Idiomas, cuyas obras de construcción aún no han comenzado.

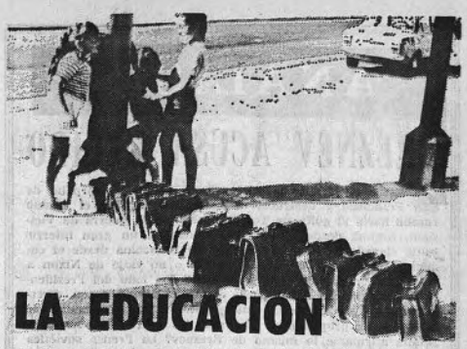

LA EDUCACION

❖ LO QUE USTED DEBE SABER ❖

TODO ES PROBLEMA EDUCATIVO

Llegan hasta mis manos los resultados verdaderamente escalofriantes de una encuesta. Ha sido realizada en la ciudad alemana de Hamburgo por el sociólogo Michael Jasinsky, respondiendo al encargo del Departamento de Educación Escolar, Cuestiones Juveniles y Formación Profesional.

Son unas cifras en las que merece detenerse para meditar unos segundo. Eso sí, sin alarmas beatuconas.

El 44,9 por 100, prácticamente el 50 por 100, de los muchachos consultados, y que constituyen más de un 80 por 100 del total de la población juvenil hamburguesa, confesaron que ya habían tomado «sustancias estimulantes». Un 11,6 por 100 de chicas no había cumplido los catorce años al consumir por primera vez estupefacientes.

Esto es tremendo. Pero lo más dramático de estos resultados no es solamente el peligro físico que corren estos muchachos, sino el problema moral y social que se plantea detrás de cada uno de ellos. Digo esto porque quiero que también ustedes analicen estas palabras de uno de los jóvenes consultados por otra encuesta, realizada por el Instituto Demoscópico de Allensbach: «Los otros se compran un automóvil o un televisor. Yo me compro «sueño». Los demás se compran siempre lo que se les antoja, siempre y cuando su bolsillo se lo permita, ¿por qué he de privarme yo del consumo de algo que me place y que necesito?»

El problema ha alcanzado tales dimensiones en Alemania que, según la encuesta anteriormente citada, el 71 por 100 de la población alemana ha exigido que se tomasen medidas drásticas y eficaces para acabar con el uso de la droga.

Todo el mundo se pregunta por el «porqué» de la utilización de la droga, sobre todo por parte del menor de edad. Las causas, efectivamente, también han sido detectadas por las encuestas que se han venido realizando en Alemania. Los resultados han dado como causas más frecuentes, en primer lugar, la curiosidad. El mayor grupo de drogadictos lo integran, sin lugar a dudas, los menores que consumen drogas por pura curiosidad. Así se ha demostrado en la ciudad alemana de Hesse. También acuden al estupefaciente por las siguientes causas: perturbaciones intencionales (entran en este grupo los niños que pasaron mucho tiempo hospitalizados, en asilos o en jardines de infancia el día entero); miedo a la soledad y temor a la separación, procedentes por la pérdida del padre o de la madre por muerte o separación de los cónyuges; exceso de mimo por parte de los padres o familiares. No faltan quienes aseguran que toman drogas por «seguir la moda», por expresar de esta manera su protesta, por conocerse mejor a sí mismos, por motivos religiosos o por huir de esta dura sociedad de consumo. Son los menos.

El porcentaje mayor, entre las causas más comunes, lo alcanza, con mucha diferencia, la curiosidad. Y parece lógico.

Hasta aquí he tratado de presentar los datos más concretos y objetivos de un problema y de unas experiencias producidas en un país que no es el nuestro. Por otra parte, este tema parece que se aparta de la primera intención mantenida por esta columna semanal. No es así. No, porque tenemos que acostumbrarnos a valorar en sus justos límites (que, dicho sea de paso, son más amplios de lo que a primera vista parece) la trascendencia y actuación educativa que tiene no solamente el seno de la familia, sino el conjunto de hechos sociales que denominamos «calle» y que en términos educativos se está comenzando a denominar «La escuela sin muros». Esta es la razón por la que el problema de la droga es, por principio y por su trascendencia, un problema educativo.

Volvamos a pensar en la familia. Vean ustedes las causas por las que los muchachos alemanes toman drogas. La mayoría de ellas tiene su raíz en algún tipo de adaptación negativa o inadaptación del chico con sus padres. La falta de contacto del niño con los padres viene a crear un gran vacío difícil de llenar. Están muy bien los Jardines de Infancia, pero siempre y cuando estén complementados por la educación familiar. Si el niño crece lejos, material o espiritualmente de sus padres, se verá privado de unos modelos ejemplares que él trataría de igualar o mejorar. Creo que estamos destrozando la obra educativa de la familia con la creación de tantas obras benéficas que tratan de recoger a los niños en edad preescolar porque no educamos paralelamente a los padres que ven, si es que les da tiempo, crecer a sus hijos a su lado como si fueran vegetales. La respuesta inmediata de esta juventud, ya lo ven ustedes, es la droga.

La primera de las causas por la que los muchachos se acercan a la droga es la curiosidad. Esto es importante tenerlo en cuenta para que tampoco «nos pasemos» en dar una excesiva importancia a la droga delante de los chicos. Aquí se requiere un tacto especial por parte de los padres en sus conversaciones y en la presentación del problema. ¿No ven cómo éste es un tema educativo? Cuando un padre o una madre se está dirigiendo a su hijo o a su hija está estableciendo una comunicación necesariamente e ineludiblemente educativa. Y es que no solamente educamos los profesionales.

Este comentario quiere ser un toque de atención hacia los padres de familia. Yo no conozco las cifras de los drogadictos españoles. No me interesan en este momento. Sin embargo, creo que las causas apuntadas por la encuesta alemana pueden ser también válidas para el caso español, que, según aseguran los sociólogos, comienza a presentar síntomas de gravedad. Tenemos que cargar cada cual con la responsabilidad que nos corresponde. También, la familia.

José Francisco PASTORA

Ayuntamiento de Madrid

ANALISIS

BREZNEV ACUSA RECIBO

Mientras el gigantesco portaaviones «Midway» zarpaba de San Francisco y destructores y fragatas seguían el mismo rumbo hacia el golfo de Tonkin, ruleta de la guerra de Vietnam, llegaba desde Moscú la respuesta a un gran interrogante clavado en el cielo amarillo de Indochina desde el comienzo de la gran ofensiva. ¿Habría o no viaje de Nixon a Moscú y conversaciones con Breznev? Del lado del Presidente norteamericano había pocas dudas: el propio Nixon, directamente o por consejero interpuesto, venía repitiendo que mantenía su propósito de atravesar las puertas del Kremlin. ¿Podía afirmarse lo mismo de Breznev? La Prensa soviética respondió a las bombas de los «B-52» con el fuego tipográfico de una ofensiva antinorteamericana, aunque no dejó de observarse una cautela idéntica a cuando se produjo la intervención en Camboya. Los adjetivos gruesos estaban a cargo de una organización para la paz en Vietnam: no es preciso decir que para esa organización el pacifismo es unilateral. Es decir, sólo deben serlo los americanos.

Hecho más grave: al desencadenar la ofensiva seis semanas antes de la prevista visita de Nixon, con un material suministrado por la URSS, los dirigentes soviéticos no podían ignorar que corrían el riesgo de esa anulación. ¿Quisieron llegar hasta el filo de la navaja? En todo caso, Nixon aceptó también el riesgo, al desplegar el formidable espectáculo aeronaval de la respuesta a la agresión, de que los soviéticos suspendieran la visita.

Si el cálculo de la Casa Blanca se basaba en que mejor que emplear la fuerza era realizar una demostración de que se estaba preparado para aplastar la ofensiva comunista, incluso poniendo en juego la entrevista de Moscú, el resultado ha sido satisfactorio para él. El mensaje de Breznev de que es portador el secretario norteamericano de Agricultura y las expresiones tranquilizadoras que contiene señalan que habrá entrevista. En cierto modo, el mensaje del dirigente soviético es una indirecta respuesta a la seca e indirecta advertencia que Nixon dirigió a la URSS durante la reciente firma del tratado sobre armas bacteriológicas: «Las principales naciones tienen el preciso deber de no animar a las otras al uso de la fuerza.» Sin nombrar a la Unión Soviética, ni a Hanoi ni a la guerra del Vietnam, estaba dicho todo.

Breznev ha hecho sus cálculos. La ofensiva está frustrada ya por la intervención de la aviación americana y, sobre todo, por la resistencia opuesta por los sudvietnamitas, mayor de la calculada. No se ha producido la insurrección general del pueblo sudvietnamita sobre la que especulaba la propaganda comunista, según los documentos encontrados en poder de los muertos y de los prisioneros. No han caído en trece días de ofensiva ni Hué ni Quang Tri. Para obtener algún éxito prosiguiendo el ataque será preciso un mayor fuerzo y una mayor sangría, sin que se esté seguro de alc[illegible]o. La infalibilidad estratégica de Giap ha quedado maltrada, demostrándose ahora, entre otras cosas, que si en [illegible]en Bien Fu hubiera intervenido en masa la aviación norteam[illegible]icana, como Foster Dulles ofreció, y no quisieron aceptar [illegible] Bidault ni Mendes-France, el signo de la guerra de 1954 habría sido muy distinto. Se hubiera ahorrado el millón de vidas que se ha pagado desde entonces como precio del «pacifismo» de unos y de la capitulación de otros.

En esas condiciones, la URSS prefiere encajar el golpe y obtener todo lo que pueda en el plano diplomático. Preparándose de paso para otro golpe.

J. L. GOMEZ TELLO

VIETNAM DEL SUR

LENTA RECUPERACION DE TERRENO

★ Fuerte resistencia comunista a la contraofensiva de Saigón

★ SE INTENSIFICAN LOS COMBATES EN CAMBOYA

SAIGON, 12. (Resumen de Efe, Reuter, Upi, AP y AFP.)—La contraofensiva del Gobierno sudvietnamita parece estar perdiendo intensidad, ya que durante las últimas veinticuatro horas sólo ha avanzado ocho kilómetros. Esta columna gubernamental, integrada por unos 2.000 soldados, con el apoyo de 40 carros armados, tiene que ir recuperando terreno, palmo a palmo, contra una fuerza comunista calculada en dos batallones de norvietnamitas que se encuentran situados a ambos lados de la carretera número 13. Las fuerzas comunistas resisten al máximo y castigan continuamente las posiciones gubernamentales, en las que han dado muerte a un número indeterminado de soldados y herido a tres consejeros norteamericanos. Anoche lograron, asimismo, destruir un carro armado sudvietnamita.

● Contraofensiva

La columna sudvietnamita mencionada constituye una avanzadilla de los 15.000 soldados que intervienen en la contraofensiva, cuyo objeto consiste en aliviar la presión comunista contra la ciudad de An Loc y recuperar la de Loc Ninn, situadas ambas a 110 kilómetros al norte de Saigón, y ocupada la última de ellas, el pasado jueves por las tropas norvietnamitas y del Vietcong. La columna gubernamental logró ayer desbaratar un punto de resistencia comunista y espera llegar esta noche a las dos ciudades citadas.

Según cálculos del mando sudvietnamita, entre 25 y 40.000 hombres integran las cuatro divisiones comunistas que operan dentro de un radio de territorio situado a 120 kilómetros al norte y nordeste de Saigón. En los frentes próximos a Camboya operan la mayor parte de estas fuerzas norvietnamitas. En el frente situado en el delta del Mekong, al parecer, el potencial de fuerzas es inferior.

● Refugiados

El Gobierno sudvietnamita, entre tanto, ha informado hoy que 200.000 civiles han abandonado sus casas en las dos provincias septentrionales de Vietnam del Sur, ante la ofensiva norvietnamita iniciada ya hace dos semanas. El Gobierno ha determinado conceder 300 millones de piastras, a invertir en alimentos, ropas y medicinas, para estos refugiados. Médicos y enfermeras de Saigón han sido enviados a la zona, para prestar asistencia a dichos refugiados. La mitad de la cifra de civiles señalada están instalados actualmente es escuelas, pagodas, iglesias u orfanatos en la antigua capital de Hue. Las escuelas han sido cerradas temporalmente para facilitar espacio. En Danang, según el ministerio de Estado sudvietnamita para refugiados de guerra, hay 400.000 refugiados; 10.000 en Gugnnam y 50.000 en Quang Tri.

● Bajas

Las llamadas «Fuerzas Armadas de Liberación Popular» del Vietcong han eliminado a más de 600 soldados sudvienamitas en la provincia de Quang Tri, en los tres días de lucha que concluyeron el lunes, según un informe de la agencia de noticias norvietnamita. Afirmaba, igualmente, que seis aviones estadounidenses habían sido derribados y 28 vehículos militares, incluidos 23 carros de combate y vehículos blindados, destruidos en ataques realizados al oeste de Dong Ha, al sur del río Cua Viet, en el mismo período. La agencia añade que el Vietcong dio muerte a más de 200 soldados de Saigón en Tan Viet. Finalmente, asegura que dos batallones de la infantería sudvietnamita fueron diezmados.

En Saigón, por otra parte, se ha indicado que seis norteamericanos resultaron heridos durante la ofensiva comunista del martes, con lo que las bajas estadounidenses en dos semanas se elevan ya a 11 muertos, 24 desaparecidos y 55 heridos.

● Ataques

Las instalaciones militares estadounidenses de Bien Hoa, a 24 kilómetros al noroeste de Saigón, fueron atacadas hoy por los morteros de las tropas comunistas. «Rangers» survietnamitas y vehículos acorazados gubernamentales rechazaron un asalto masivo norvietnamita en el extremo meridional próximo a Camboya. En el aludido ataque, la base de Bien Hoa fue alcanzada por 14 disparos de mortero, resultando heridos dos soldados norteamericanos y tocados dos helicópteros de la misma nacionalidad.

Algunos soldados norteamericanos se negaron hoy a patrullar en torno a la base estadounidense de Tarmac, próxima a uno de los frentes septentrionales de la ofensiva comunista. Tras una acalorada discusión con el oficial que los distribuía en patrullas, los rebeldes montaron en sus camiones y regresaron a la base, según un relato de la agencia Reuter. Sin embargo, añade el despacho, poco después volvieron a formar de nuevo, una vez que el oficial, al parecer, logró convencerlos.

● Bombardeos

Quince misiones de bombardeo con aparatos «B-52», de la aviación norteamericana tuvieron efecto entre las doce horas de ayer y las seis de la mañana de hoy, hora local. El mayor número de estas misiones, ocho, se realizó sobre el centro de Vietnam del Sur, en la provincia de Kontum. Otras cuatro descargaron sobre el frente norte, próximo a la zona desmilitarizada, en donde el mal tiempo hace difíciles los ataques aéreos. Las tres restantes batieron concentraciones de tropas enemigas en las provincias de Binh Long y Tay Ninh, desde donde las tropas de Vietnam del Norte y del Vietcong amenazan directamente la región saigonesa.

El mando estadounidense en Saigón ha revelado, por otra parte, que la aviación de las fuerzas de Infantería de Marina que salió de Vietnam hace un año, ha vuelto de nuevo a operar desde la base de Danang. Entre los refuerzos aéreos enviados a Vietnam del Sur últimamente figura, en efecto, una escuedrilla de cazabombarderos «Phantom» de este célebre Cuerpo de Fusileros del Ejército.

Finalmente, el crucero con misiles «Oklahoma City», buque insignia de la VII Flota estadounidense, y dos destructores norteamericanos intercambiaron disparos con las baterías costeras norvietnamitas cerca del río Vua Viet. Ningún buque USA resultó alcanzado.

● Camboya

En Camboya, entre tanto, se han mantenido acciones militares comunistas contra las posiciones gubernamentales al oeste de Phnom Pehn, en la región de Kompong Speu, y en la provincia de Kompong Chang. Nuevos combates se han producido, asimismo, en la región de Pico del Loro, territorio que se interna en Vietnam del Sur en dirección a Saigón. Esta nueva acción militar comenzó poco antes del amanecer en las afueras de la población de Svey Rieng, próxima a la frontera sudvietnamita. Finalmente, en la ribera occidental del río Mekong, en un punto situado frente a Phnom Penh, se combatió ayer durante todo el día. Este punto, la población de Prek Chrouk, posición que domina una ruta de infiltración de los comunistas hacia Vietnam del Sur, ha venido siendo objetivo de los ataques comunistas casi a lo largo de toda la semana pasada.

LON NOL ha liberado a 400 prisioneros, la mayoría de los cuales estaban acusados de estar relacionados con el Vietcong, para conmemorar su autoproclamación como jefe supremo de Camboya, realizada el mes pasado, en calidad de primer Presidente de la República Jémer. Los presos prometieron su adhesión a la República.

HENRY KISSINGER aplazará su proyectado viaje a Japón, según confirmó la Casa Blanca, a causa de la continua ofensiva comunista en Vietnam del Sur, por creer «que debe permanecer en los Estados Unidos a causa de su responsabilidad de mantener informado a Nixon de los acontecimientos de la guerra».

HANOI ha pedido la reanudación de las sesiones de la Conferencia de paz de París sobre Vietnam, mañana, jueves, en un mensaje dirigido a las delegaciones norteamericanas y sudvietnamita. Al mismo tiempo, exige «que los Estados Unidos pongan fin inmediatamente a los bombardeos contra Vietnam del Norte.

WILLIAN PORTER, jefe de la delegación norteamericana en la Conferencia de paz, volverá mañana a París desde los Estados Unidos, donde realizó consultas con su Gobierno. La negativa de asistir a la Conferencia mientras se desarrolle la ofensiva comunista es posición común de Saigón y Washington, afirmó la delegación estadounidense.

Para una visita de tres días

NIXON LLEGA ESTA TARDE A CANADA

Las medidas económicas de Washington han herido las susceptibilidades de Ottawa

NUEVA YORK, 12 *(Del corresponsal de ARRIBA y Pyresa, Guy Bueno)*.—El Presidente Richard Nixon, con su esposa, aterrizará hoy jueves por la noche en Ottawa. El objeto del viaje es celebrar consultas con el «premier» canadiense el viernes por la mañana, dirigirse esa misma tarde a una sesión conjunta del Senado y de la Cámara de los Comunes, firmar el sábado por la mañana un tratado por el que ambos países se esforzarán en poner término a la gravísima contaminación que afecta a los grandes lagos y, por fin, y quizá sobre todo, demostrar que Estados Unidos no tiene animosidad, sino que, al contrario, desea robustecer las antiguas relaciones amistosas entre ambos pueblos.

Este último objetivo no será fácil de alcanzar, a pesar de la buena voluntad que, sin duda, abrigan por igual Richard Nixon y Pierre Elliott Trudeau. Unos 6.000 kilómetros de frontera común unen o separan —según sea el punto de vista— a los 22 millones de canadienses de los 220 millones hijos del Tío Sam. La desproporción es tan grande, desde cualquier punto de vista, que por mucho que se esfuercen los Estados Unidos el resultado del choque inevitable de interés no tiene más remedio que herir, tanto las carteras como las susceptibilidades canadienses. Y la verdad es que desde la fatídica fecha del 15 de agosto pasado, cuando el secretario del Tesoro norteamericano, Connally, adoptó sus drásticas medidas económicas, con perjuicio del mundo exterior, Canadá ha reaccionado con tanta mayor indignación cuanto que jamás contó con poder figurar entre las víctimas de los Estados Unidos. Y he aquí que, de repente, los canadienses, en su día tan dóciles, tan marcadamente proamericanos, han empezado a sentirse cada vez más nacionalistas, más antiamericanos.

Negociaciones estancadas

El Presidente Nixon llega en un momento en que las negociaciones en curso entre ambas naciones en el ámbito comercial se hallan estancadas en un momento en que la presión del Tesoro norteamericano se hace cada vez más fuerte y la decisión canadiense de resistir, cada vez más decidida. Cierto es que la sobretasa del 10 por 100 a las importaciones, decretada en agosto, fue cancelada en diciembre pasado y que la medida, mientras duró, no perjudicó seriamente a los intereses canadienses. Pero para Canadá esa decisión constituyó la revelación de que no podía contar con trato privilegiado. Es más, Connally ha insistido en que Canadá deberá revaluar su dólar, en lugar de seguir manteniéndolo flotante. Se empeña también en que Ottawa deberá intentar reducir sus exportaciones a los Estados Unidos para enderezar la balanza comercial americana. Los canadienses se han negado a dar curso a estas exigencias y subrayan que durante veintitrés años consecutivos su balanza comercial fue desfavorable. Por lo que no habría motivo como para aceptar hoy sacrificios por el mero hecho de que, desde 1968, los Estados Unidos sean quienes padecen ese déficit.

La presión estadounidense ha tenido como resultado crear un fenómeno nacionalista canadiense. Al abrir ahora los ojos, los canadienses han descubierto de repente que Estados Unidos tienen invertidos en su país 35.000 millones de dólares (el 30 por 100 de las inversiones totales americanas en el extranjero), por lo que la balanza comercial, por fin favorable a Canadá, es indispensable para poder pagar los intereses. Por otra parte, Norteamérica controla más de 700 compañías canadienses —incluido más del 50 por 100 de la industria minera, el 85 por 100 de la industria del caucho, el 75 por 100 de la industria de los transportes y el 75 por 100 de la industria petrolífera— dominando igualmente el comercio canadiense, en la medida del 68 por 100 de las exportaciones y del 75 por 100 de las importaciones.

MENSAJE PERSONAL DE BREZNEV PARA NIXON

● EL LIDER SOVIETICO SUBRAYO LA «MUTUA DISPOSICION PARA LA PAZ»

MOSCU, 12 (Efe-AFP).—El ministro de Agricultura norteamericano, Butz, que se encuentra en Moscú para conversaciones preliminares sobre la visita del Presidente de los Estados Unidos, Nixon, ha dicho en una conferencia de Prensa en la Embajada norteamericana en Moscú que el jefe del partido comunista soviético, Leonid Breznev, le ha encargado un mensaje personal para el Presidente Nixon.

No dio a conocer nada sobre el contenido del mensaje. Sin embargo, calificó de «amistosa y libre de tensiones» la atmósfera de las negociaciones de ayer, que duraron hora y media. Según el ministro de Agricultura norteamericano, no se mencionaron ni el Vietnam ni China, mientras que Breznev subrayó la disposición de los pueblos soviético y americano para la paz.

Respecto al viaje del Presidente Nixon, se subrayó en Moscú que el Presidente podrá moverse libremente en el país y que se reducirá a un mínimo el protocolo para aprovechar al máximo el tiempo para discusiones fructíferas.

Mutismo de Moscú

Una semana después de anunciarse por el mando norteamericano en Saigón la reanudación de los bombardeos de la aviación norteamericana contra Vietnam del Norte, el Gobierno soviético continúa manteniendo un mutismo no habitual.

La Prensa soviética denuncia a diario «la agresión norteamericana» contra el Vietnam. Destaca «los éxitos de los patriotas de Hanoi», pero los dirigentes del Kremlin se han abstenido, hasta ahora, de toda condena oficial, actitud que contrasta con la adoptada al final del pasado año.

Las autoridades soviéticas observan, al parecer, tal actitud ante la visita de Nixon a Moscú.

Por su parte, el ministro de Agricultura norteamericano pretende llegar a un acuerdo a largo plazo sobre suministros americanos de cereales forrajeros, por un importe de 200 millones de dólares. Los Estados Unidos estarían dispuestos a importar petróleo y gas soviéticos.

Ayuntamiento de Madrid

LONDRES

EL LABORISMO A FAVOR DEL REFERENDUM SOBRE LA ENTRADA EN EL MC

LONDRES, 12. (Del corresponsal de ARRIBA y Pyresa, Manuel Adrio.)—Por 129 votos contra 96, una mayoría «minoritaria», el grupo parlamentario del Partido Laborista, roto, maltrecho y desmantelado por rivalidades internas, aprobó esta tarde la recomendación del Gobierno en la oposición de solicitar un referendum sobre el ingreso del Reino Unido en la Comunidad Económica Europea. El «Gobierno en la sombra» había decidido, a su vez, a últimos de marzo, apoyar una moción del ala derecha conservadora llamando a consulta nacional. El Mercado Común, como se ve, sigue cuartelando a los dos principales partidos políticos británicos.

La reunión de los parlamentarios laboristas se celebró dentro de una atmósfera enrarecida por las últimas deserciones en el grupo dirigente del partido. Sin embargo, se observa en todos los diputados el deseo de reducir tensiones. Son algunas expresiones en la feroz oratoria de Michael Foot se salieron de tono. Harold Wilson ni abrió la boca. Roy Jenkins, el «fugitivo», pronunció un discurso en el que justificó su renuncia como lugarteniente de Wilson, pero recordando su fidelidad al credo laborista. Condenó la convocatoria de un referéndum en frase que hará poca gracia a Pompidou: «los referéndums son la herammiento de los demagogos.»

Con la votación alcanzada esta tarde y la firme decisión de los «tories» antimercadistas de luchar hasta la última gota de su sangre para evitar la incorproación del Reino Unido a Europa, ha quedado asegurado el debate del próximo martes en el Parlamento. Por mayoría se decidirá si se abren las urnas para una consulta popular o si lo que diga Westminster, como representante de la voluntad del pueblo, es lo que va a misa. Como se recordará, ambas Cámaras se manifestaron en octubre pasado por gran mayoría en favor de la adhesión al Tratado de Roma.

Nueva deserción en el equipo Wilson

El resultado de la votación laborista de esta tarde demuestra que, en el futuro, el Gobierno británico tiene ganada en el Parlamento cualquier dificultad que se presente sobre el tema del Mercado Común. Los 96 diputados que se han salido del frente de la oposición serán desde ahora los más esforzados remeros que Edward Heath pudiera haber deseado para conducir estas islas hacia el continente. Como los defectores en los bancos conservadores son cada vez menos, la mayoría del Gobierno en las próximas votaciones será cómoda y suficiente para callar las voces que piden sea escuchada la opinión del pueblo.

Mientras tanto, el Partido Laborista sigue en agitación. Hoy se ha producido una nueva baja en el equipo de Harold Wilson con la deserción de Mabon de su puesto de portavoz en asuntos galeses. Y lo que es peor, muchos de los que se quedan lo hacen más en función de la disciplina que en razón a su propio convencimiento. «Está cerca el momento inevitable en que haya de pedirse a Roy Jenkins que acepte la jefatura del partido», ha dicho Roy Hattersley, nuevo portavoz de Defensa en el «gobierno» Wilson. En los medios políticos de esta capital se considera a Hattersley como el candidato con mayores posibilidades a ganar la medalla de cara dura del año.

Entre los que permanecen dentro del edificio burocrático laborista, en el que no se sabe si Harold Wilson empuja para hundirlo o para evitar el derrumbamiento, se ha desatado una lucha a muerte para merecer el nuestro de lugarteniente, dejado vacante por la renuncia de Roy Jenkins. Los nombres que se barajan como contendiente son Michael Foot, Edward Short y Anthony Crosland, quien ha regresado a prisa y corriendo de Tokio para estar presente en la escalada hacia la cumbre de un partido en descomposición.

Incidente en la visita de la Reina Juliana a Londres

LONDRES, 12. (Efe.) — Agentes de Seguridad detuvieron esta tarde a un hombre, que portando una cámara fotográfica saltó frente a la Reina Juliana de Holanda y su esposo el Príncipe Bernardo durante su visita a la catedral de Westminster, declaró un portavoz de la Policía.

El hombre cuya identidad no ha sido revelada cayó inmediatamente al suelo retorciéndose en convulsiones y fue retirado por agentes de seguridad.

Bernadette Devlin no comparecerá por alta traición

LEEDS (Inglaterra), 12. (Efe.) — Un intento de que Bernadette Devlin sea citada judicialmente para responder por cargos de alta traición, ha fallado hoy ante un Tribunal de Leeds, donde los jueces han desestimado la demanda bajo la alegación de que no poseen jurisdicción sobre ofensas cometidas en el Ulster.

La acción había sido emprendida por el secretario de la Asociación para el Ulster británico, en el condado de York, Thomas Doyle.

Doyle indicó que intentará ahora presentar su demanda ante los Tribunales de Irlanda del Norte y explicó que su acción pretende que Bernadette Devlin sea acusada de alta traición, sedición e incitación a la violencia.

Doyle indicó también que desde que hizo pública su intención de perseguir a Bernadette Devlin ha recibido varias llamadas telefónicas anónimas en las que le advierten que desista de hacerlo.

Francia: Ante el referéndum

DISPUTA POR LA TELEVISION

Según las encuestas Pompidou cuenta con el sesenta y tres por ciento de los electores

PARIS, 11. (Del corresponsal de ARRIBA y Pyresa, Enrique Laborde.)—La alocución radiotelevisada del Presidente Pompidou ha inaugurado la campaña del referéndum europeo en la tribuna más apetecida por todas las formaciones políticas: las dos cadenas de televisión y radio Inter. El entusiasmo de los hombres políticos por esos poderosos medios de difusión queda demostrado por un hecho: el desacuerdo que se ha manifestado esta mañana entre la mayoría y la oposición a la hora de efectuar el reparto de las dos horas de antena. Las organizaciones políticas autorizadas a participar en la campaña son las ocho que están representadas en la Asamblea o en el Senado por un grupo parlamentario. Los presidentes de los ocho grupos se han reunido hoy y será la mesa de la Asamblea Nacional la que decida finalmente ante el desacuerdo existente. Para los socialistas, el hecho de que se consideren de la oposición a formaciones que han declarado públicamente que votarán afirmativamente constituye una contradicción. En consecuencia, piden que las dos horas de antena se distribuyan entre la auténtica oposición y la mayoría ampliada en orden al referéndum. Total: una larga discusión que ha dejado el veredicto final en manos de la mesa de la Asamblea.

Pompidou visitará la Lorena

Los socialistas están dando mucho que hablar desde que anunciaron su actitud abstencionista. Y esa postura la han tomado tan en serio que han llegado a protestar contra la campaña del Centro de Información Cívica contra la abstención. Como es natural, ese organismo ha dado una explicación contundente: «El objetivo del Centro de Información Cívica no es otro que el persuadir a los franceses de que el primer deber es el estar presentes en toda consulta electoral que se celebre... El CIC ha advertido a los partidos políticos que toda orden incitando a la abstención no es aconsejable, ya que esta actitud pasiva no constituye jamás una solución.» En suma: los electores tendrán a su disposición boletines en blanco para expresar su actitud, digamos neutral. Lo otro, la abstención, aparece como una falta de civismo y no es lógico que una formación política desafíe con esa orden un principio democrático primordial.

Pero todo esto forma parte de la anécdota de un referéndum que será muy rico en ellas. Hoy por hoy la batalla se concentra en esa lucha por los micrófonos y las cámaras. Pero, sea cual sea el reparto de antena, los resultados del referéndum se perfilan de modo claro y sólo queda la incertidumbre de las abstenciones. Pero esas abstenciones no estarán suscitadas por los consejos apremiantes de los socialistas, sino por esos siete millones de pescadores que se interesan más en la pesca de la trucha que en la construcción de Europa. Y, como siempre, la meteorología tendrá la palabra decisiva. Por lo demás, el Presidente Pompidou, que, según una encuesta, cuenta con la satisfacción de un 63 por 100 de franceses y con el descontento de un 26 por 100, tendrá que dar la batalla en todos los frentes, especialmente en el curso de su viaje por Lorena, que comenzará el próximo jueves, en una Lorena que le espera con más actos de hostilidad que de bienvenida.

En fin, gracias al referéndum los franceses van a disponer de una ampliación de los programas de televisión, porque, desde hace tres días y a causa de una huelga absurda, no tienen derecho más que a un noticiario y a una película. Ahora, además, a unos minutos de propaganda europea. Menos mal que la política es, también, un espectáculo.

Llegada del ministro de Asuntos Exteriores suizo

PARIS, 12. (Efe.)—El ministro de Asuntos Exteriores suizo, Pierre Graber, que es también consejero federal y jefe del departamento Político de la Confederación Helvética, ha llegado esta tarde a París en visita oficial a Francia.

Graber, que será recibido esta tarde por el Presidente Pompidou en el Eliseo, ha sido recibido en el aeropuerto por el ministro francés de Asuntos Exteriores, Maurice Schumann, y por el embajador suizo en París.

Es la primera vez que realiza una visita oficial a Francia un ministro de Asuntos Exteriores suizo.

Paros en las minas de hierro de la Lorena

PARIS, 12. (Efe.)—Un 75 por 100, según los Sindicatos, y un 54 por 100, a juicio de la dirección, de los mineros de los yacimientos de hierro de la provincia Lorena de Maurthe et Moselleq han seguido hoy una orden de huelga de veinticuatro horas.

Este paro forma parte de las «jornadas de acción» promovidas por los principales Sindicatos en la región de Lorena, con ocasión del viaje oficial que el Presidente de la República, Georges Pompidou, iniciará mañana a dicha zona.

Un movimiento huelguístico similar está previsto mañana jueves en las minas de Moselle.

De madre irlandesa

EL JEFE DE LOS «PROVISIONALES» DEL IRA ES INGLES

● Sean McStiofain, hace doce años que trasladó su residencia a Dublín

LONDRES, 12. (Del corresponsal de ARRIBA y Pyresa.) Sean McStiofain, como todo el mundo sabe, es el jefe del alto Estado Mayor de los Provisionales del IRA y, hoy por hoy, el hombre más buscado de estas islas por la Policía y el Ejército. Sobre la mesa de su despacho, en Navan, a 50 kilómetros de Dublín, se estudian y deciden todas las operaciones terroristas que tienen lugar en el Ulster. Desde su cuartel general en el Eire adquiere armas en el extranjero, organiza batallones de combatientes, recluta voluntarios. De cuando cuando traspasa la frontera con el Norte para arengar a la comunidad católica de los seis condados. Sean McStiofain es el comandante supremo de los guerrilleros terroristas que operan en Belfast, Londonrrey, Newry, Armagh, etc.

Pero, ¿quién es realmente este hombre que a los cuarenta y tres años lleva veinticuatro luchando contra Gran Bretaña y desde muy temprana edad suena con la unificación de la isla irlandesa independiente de Westminster? Lo más sorprendente de Sean McStiofain es que nació en Londres, se crió en Londres y vivió en Inglaterra hasta hace exactamente doce años, si bien los seis anteriores los pasó, contra su voluntad, en una cárcel británica.

Sean McStiofain se llama en realidad John Stephenson. Su nombre y apellidos actuales son la versión gaélica (celta) de su filiación inglesa. Desde la muerte de su padre, el tenía entonces diez años, y sobre todo a partir del segundo matrimonio de su padre, John se sintió extrañamente atraído por todo lo irlandés, quizá en homenaje y por cariño a su madre, nacida en Belfast.

El cerebro de los guerrilleros

A los catorce años de edad, con su padre en la segunda guerra mundial, John abandonó el colegio. Tres años más tarde una idea fija le dominaba: aprender la lengua gaélica, a la que consideraba su idioma nativo, trasladar su residencia a Irlanda, y luchar por la libertad de la isla. Todavía en Londres, aún llamándose John Stephenson, se alistó en la Liga Gaélica, una organización meramente lingüística. Allí, quizá sin proponérselo, entró en relaciones por primera vez con el IRA.

A los diecinueve años, ya casado, naturalmente con una irlandesa, John estaba en los archivos de la Policía. En su ficha figuraba como contrabandista de armas desde esta isla a Irlanda. Su piso, en Londres, donde se reunían extremistas del IRA, era vigilado noche y día. Entre sus asiduos visitantes de entonces estaba el actual líder de la rama oficial del IRA, Cathal Goulding.

A los 23 años, John, se había convertido en todo un personaje dentro de la organización. Por sus servicios en la RAF era un experto en armas y municiones, conocimientos que más tarde habrían de servirle para la campaña del Ulster. En 1953 fue condenado a ocho años de cárcel, de los cuales sólo cumplió seis, por robar un importante alijo de armas en Essex. Al salir de la cárcel cambió su nombre por el de Sean Macstiofain y su residencia en Londres, por la de Dublín. La última vez que pisó la tierra del país que tanto odia fue hace tres años, cuando todavía no era el hombre buscado que es hoy.

Los sucesos de Agosto del año 1969 en Londonderry, contribuyeron a hacerle subir en el escalafón del IRA, Sean Macstiofain se hizo cargo entonces de las operaciones militares de los provisionales. Hoy, tres años más tarde, el londinense-irlandés es el cerebro de los guerrilleros que se enfrentan al Ejército británico. Fiel al ideal que lo domina desde la muerte de su madre, sigue empeñado en la unión de la isla y en arrojar a los soldados ingleses del Ulster.

«La lucha continua», ha sido su respuesta a las iniciativas políticas de Westminster para la pacificación de Irlanda del Norte.

M. A.

Entrevista Faulkner-Whitelaw

BELFAST (Irlanda del Norte), 12. (Efe.) — El problema de la seguridad en el Ulster ha sido el principal tema abordado en la primera reunión mantenida hoy en Belfast entre el hasta ahora primer ministro, Brian Faulkner, y el nuevo secretario de Estado, William Whitelaw.

Esta ha sido la primera reunión oficial entre ambos políticos desde que el Gobierno británico impuso el control directo de la provincia desde Londres.

Las conversaciones han sido mantenidas por Faulkner, de acuerdo con su anunciada política de cooperar con Whitelaw en la exposición de los problemas que afectan a Irlanda del Norte.

El ex primer ministro ha expuesto los sentimientos de los seguidores unionistas —el mayor partido político del Ulster— ante la nueva situación creada por la desaparición del Gobierno de Stormont que él presidía.

Campaña contra la violencia

BELFAST (Irlanda del Norte), 12. (Efe.)—Una huelga de mujeres trabajadoras ha sido convocada para mañana jueves por el Comité de Acción «Loyaslist Women» (extrema derecha protestante), en lo que se considera el inicio de una campaña «para acabar con todo tipo de vicios».

La huelga afectará principalmente a las industrias textiles de la provincia, y en su transcurso las mujeres efectuarán una marcha hasta la prisión de Crumlin Road para protestar por la reciente liberación de un grupo de internados.

Las demandas del Comité «Loyalist Women» son la restauración del Gobierno de Stormont, la liberación de 435 protestantes detenidos y que las tropas británicas vuelven a entrar a las áreas católicas de Belfast y Londonderry.

En Londonderry, un portavoz del IRA ha indicado que a partir de ahora van a ser establecidas restricciones a la entrada a los «ghettos» católicos del Bogside y «creggan» para ciertos periodistas. La medida ha sido adoptada, según ha indicado el portavoz, debido a las últimas informaciones facilitadas por algunos diarios conservadores británicos.

Cartas de identidad serán, a partir de hoy, facilitadas por los provisionales para que los periodistas autorizados puedan moverse libremente por dichas zonas.

Ayuntamiento de Madrid

Para el turista alemán

ESPAÑA, PAIS PREFERIDO POR SUS PRECIOS

También porque tiene sol mediterráneo garantizado

BONN, 12. (Del corresponsal de ARRIBA y Pyresa, César Santos.) — Es natural que, al acercarse el verano y dar comienzo la temporada, los investigadores del mercado turístico ofrezcan para mejor información del público y agencias de viajes los resultados de análisis realizados sobre el año anterior. Cada año por estas fechas se descuelga algún Instituto con un catálogo de porcentajes y observaciones, muchas veces desconcertantes. Afortunadamente, no existe mandamiento alguno que obligue a creer en los resultados de una encuesta a pie juntillas. Y digo afortunadamente porque el «creyente» no tardaría en tener dudas de conciencia ante lo dispar y, a veces, contradictorio de dichos resultados. La manipulación está a la orden del día. Ya no es el caso de decir que cada uno habla de la feria cómo le va en ella, sino que muchos hablan de sus vacaciones como los investigadores quieren que hablen.

Según los resultados de una encuesta realizada a instancias de un semanario gráfico alemán, el 25 por 100 de los turistas alemanes volvieron en 1971 descontentos de sus vacaciones. Razón de este descontento: no disfrutaron del descanso que buscaban. Una queja muy generalizada entre éstos es el exceso de ruido, un servicio deficiente y un alojamiento que no reúne unas mínimas condiciones de confort. En resumen: han regresado decepcionados del país elegido para sus vacaciones. Por añadidura, registraron al final de su estancia que ésta había resultado bastante más cara de lo previsto y anunciado.

Si al lado de estos resultados cogemos los de otra investigación, resulta que no llega a un 3 por 100 el número de quienes regresan totalmente decepcionados, y sólo un 5 por 100 califica de «eficientes» sus vacaciones. El 88 por 100 de los interrogados en esta segunda encuesta las calificó de «muy buenas», y un 9 por 100, de «satisfactorias».

La abismal diferencia en estos resultados no queda sin explicación. Al margen de que para los investigadores el factor decisivo fue el momento en que se llevó a cabo la encuesta —la primera, apenas acabada la temporada turística 1971; la segunda, a principios de enero—, cabe hacer observar que también juega un papel importante la formulación de las preguntas, quiénes son los interrogados y qué intenciones abriga el que encomienda la encuesta. Quien tome aquí los resultados de una de estas investigaciones como consejero, corre peligro de ir mal aconsejado. Al menos, en tanto se haga de este tipo de investigaciones un «modus vivendi».

Hace poco sostenía una revista alemana que la diferencia entre un día de vacaciones en España y Alemania es de seis marcos (poco más de 100 pesetas). Lo que el articulista no explicaba es que el hotel que en España cuesta 28 marcos (alrededor de 600 pesetas) no se encuentra en Alemania por menos de 60 marcos. Es una grave equivacación creer que los alemanes eligen España para sus vacaciones sólo porque el Mediterráneo garantiza el sol. Esta elección también es decisiva por sus precios.

REACCION DE ALEMANIA FEDERAL CONTRA EL IZQUIERDISMO

• Los comunistas intentan controlar los sindicatos para realizar su revolución

BONN, 12. (Del corresponsal de ARRIBA y Pyresa, César Santos.) El organismo federal encargado de vigilar la observancia de la constitución ha remitido al ministro del Interior en Bonn un informe en el que se previene contra el peligro que constituye para el orden democrático del país el incremento del «izquierdismo». Explotar esta advertencia en un momento en el que se discuten los tratados y los compromisos de cualquier índole con los Estados comunistas, es cosa fácil. Y en efecto, algunos órganos informativos no han querido perder la ocasión que les brinda el informe para pintar fantasmas rojos.

Según la citada documentación, los comunistas en la República Federal parten de la base de que una transformación revolucionaria en este país es sólo posible si se consigue movilizar para fines comunistas a las masas obreras organizadas en los Sindicatos. A renglón seguido se destaca que el partido comunista obliga a sus afiliados a ser miembros activos del Sindicato correspondiente. Ningún Sindicato cierra sus puertas a un obrero o empleado. Pero no cabe duda de que la frase citada pone en guardia a los dirigentes sindicalistas germanos. Nada menos halagüeño para ellos que se abriera paso el rumor de «infiltración comunista» en las filas sindicales. Y ninguna tajada mejor para las ambiciones del partido comunista que ganar influencia en una organización tan fuerte como la Federación de Sindicatos Alemanes.

Fracaso en la colaboración con los socialdemócratas

El despliegue de propaganda y actividades comunistas no apunta, como es lógico, en una sola dirección, sino que trata igualmente de ganar terreno en el mundo estudiantil, en las empresas e, incluso, en el Ejército, la agitación entre los soldados tiene muy pocas perspectivas de éxito. Las manoseadas frases de antimilitarismo, «fin al anticomunismo» o «disolución de la OTAN» no tienen el menor eco.

Sin éxito ha quedado también la iniciativa de los comunistas de fomentar una «colaboración» con los social-demócratas. Cierto es que se han levantado en el ala izquierda de la social-democracia algunas voces pidiendo que sea aceptada esa colaboración, pero no sólo han tenido que enmudecer, sino que el miembro del SPD, que verdaderamente defiende una alianza con los comunistas en la persecución de mejores reformas sociales, es «excomulgado». La social-democracia alemana, y más desde la aprobación del célebre «programa de Bad Godesberg», que marcaba al Partido una línea moderada, no podrá, si se mantiene fiel a sus principios, caminar en modo alguno con los comunistas.

Conversaciones Brandt-Pompidou

BONN, 12 (Efe). — La ampliación del Mercado Común Europeo y diversas cuestiones referidas a la «ostpolitik» serán los temas principales de las dos conversaciones Brandt-Pompidou en el curso de la visita oficial de Brandt a Gran Bretaña.

Según informó hoy el departamento de Prensa del Gobierno de Bonn, serán dos las entrevistas que mantenga el canciller con su colega británico, en las que —de acuerdo con la misma fuente— Brandt pondrá al corriente al «premier» británico del estado actual del proceso de ratificación de los tratados con el Este.

El canciller federal viajará a Londres el próximo día 20 acompañado de su esposa, así como de la secretaria de Estado de la Cancillería Federal, Katharina Focke; del secretario de Estado del Ministerio de Asuntos Exteriores, Paul Frank, y del portavoz federal, Ruediger van Wechmar.

Brandt será el primer canciller alemán que asista como invitado de la familia real británica a la fiesta de cumpleaños de la Reina.

Ultimo adiós al ex Presidente Luebke

BONN, 12 (Efe) —El Presidente de la República, miembros del Gobierno y dirigentes de las fracciones parlamentarias, así como representantes del Cuerpo Diplomático, han acudido esta mañana ante los restos del ex Presidente Luebke para expresarle su último adiós.

La ceremonia fúnebre dio comienzo en la catedral de Bonn, donde se encontraba el féretro envuelto con la bandera nacional, en la que se hallaba prendida la más alta condecoración alemana, la Gran Cruz del Mérito Federal.

Tras la ceremonia fúnebre de hoy, los restos del ex Presidente Luebke serán trasladados a la catedral de Colonia, donde se celebrará un solemne funeral que precederá al entierro.

Las negociaciones interalemanas

BERLIN, 12 (Efe).—Una nueva fase en las negociaciones interalemanas con vistas a la firma de un acuerdo general de transporte entre ambos Estados alemanes se abrirá esta mañana en Berlín-Este.

Presiden las respectivas delegaciones el secretario de la Cancillería Federal, Egon Bahr, y su colega de la RDA, Michael Kohl.

Bahr y Kohl manifestaron la semana pasada en Bonn su intención de acelerar el ritmo de las negociaciones con fin de que el acuerdo general de tránsito y tráfico interalemán pueda ser firmado antes del 4 de mayo, fecha en que serán presentados para su ratificación ante el Bundestag los tratados con el Este.

Según ha trascendido hoy en Bonn, Bahr y Kohl abordarán en el curso de su encuentro de hoy diversas cuestiones de orden jurídico y técnico.

LA VUELTA AL MUNDO

GRAN BRETAÑA

El nuevo ministro de Desarrollo Industrial, Christopher Chataway, ha abogado por la resurrección de la industria regional. En unas declaraciones hechas en Londres, Chataway ha indicado que la promoción de las fuentes industriales regionales atenderá no sólo a la reducción del paro en dichas zonas, sino que contribuirá a crear un estímulo competitivo en la industria nacional, modernizándola.

* * *

El primer ministro y el ministro de Asuntos Exteriores de Bélgica, Gastón Eykens y Pierre Harmel, llegarán a Londres el próximo día 2 de mayo, en visita oficial. Ambas personalidades belgas se entrevistarán con sus respectivos colegas británicos.

* * *

Una multa de cinco mil libras esterlinas ha sido impuesta por el Tribunal de Relaciones Laborales al Sindicato de Transportes por el boicot de los estibadores del puerto de Liverpool a tres Compañías de «containers». La multa ha sido la respuesta del Tribunal, recientemente creado por el Gobierno, al desafío de los estibadores, que se niegan a aceptar la orden de cese del boicot.

CANADA

Un conductor canadiense de camiones, Pablo José Cini, que, declarándose miembro del Ejército Republicano Irlandés, trató el 12 de noviembre último de desviar a Belfast un avión comercial entre Vancouver y Toronto, fue condenado ayer a cadena perpetua por un Tribunal de Calgary.

ALEMANIA FEDERAL

Un alemán oriental de veintiséis años cruzó ayer la línea divisoria entre las dos Alemanias y se refugió en la República Federal, informa la Policía de Hof. El refugiado ha manifestado que huyó de Alemania oriental porque estaba insatisfecho de la situación económica y política del país.

POLONIA

Ejercicios tácticos, con participación de unidades de los Ejércitos polaco y soviético, se desarrollaron del 8 al 11 de abril en la parte suroccidental de Polonia. Las operaciones, combinadas con la Aviación, fueron realizadas por destacamentos de Infantería, carros de combate, Artillería, proyectiles-cohetes, y en las mismas se hizo fuego real.

ITALIA: En un editorial

«L'OSSERVATORE ROMANO» CONDENA EL ASESINATO DE SALLUSTRO

CIUDAD DEL VATICANO, 12. (Del corresponsal de ARRIBA y Pyresa, Alejandro Pistolesi.)—En una columna entera en primera plana, bajo el título «epílogo cruel», el editorial de «L'Osservatore Romano» de esta tarde subraya que el ingeniero Sallustro, «que en los veintiún días de su cautiverio a través de los mensajes enviados a la familia había dado prueba de serena fortaleza, yace víctima de una inicua sentencia de muerte que ningún pretexto ideológico podrá «justificar jamás». Seguidamente cita las palabras del telegrama enviado por el cardenal secretario de Estado en nombre de Pablo VI: «Barbarie incalificable que pisotea todo derecho humano y todo sentido cristiano».

Al evocar la escena de la muchedumbre que está desfilando ante los restos de Sallustro en la iglesia bonaerense de Nuestra Señora de los Emigrantes, el editorial de «L'Osservatore Romano» recuerda las palabras que pronunció estoicamente la esposa del industrial ante la televisión argentina: «Si la sangre de un inocente sirviera para pacificar al país, que Dios le dé a él y me dé a mí la fuerza necesaria para soportar esta desgracia».

Sucesión de brutalidad y sangre

«El mundo, en cambio —añade el editorial—, se ve desgarrado cada vez más por innumerables episodios de terrorismo y de antagonismo armado: atentados, secuestros aéreos, venganzas y guerrillas, según una progresión que hace vacilar la esperanza en ese mañana mejor al cual, sin embargo, aspira la sociedad.» A continuación, el órgano vaticano recuerda «los acontecimientos más recientes de esta sucesión de brutalidad y de sangre», citando el asesinato de los tres técnicos ingleses de la OTAN en Turquía, el del cónsul israelí en Estambul, el jefe del Gobierno de Zanzíbar y el del general argentino Juan Carlos Sánchez. Frente a este panorama se vuelve a pensar, dice el articulista, en las recientes palabras de Pablo VI: «Parece como si fueran a faltar no sólo las fuerzas, sino hasta los criterios y la posibilidad del bien». En el interior de los Estados «se minan los principios mismos de la convivencia mientras los conflictos internacionales suscitan ya en la vida social de cada país graves reflejos. Y acaban faltando la seguridad, el derecho y la validez del estado que garantiza la incolumidad de todos».

En fin, tras confirmar que en lo que se refiere al caso Sallustro también la Santa Sede intervino para conseguir la liberación del ingeniero, el editorial subraya que «frente a la vida humana cualquier otra consideración habría debido ceder». Pero esto no ha sido así, porque se trataba de un rehén. «He aquí la absurda, deshonrosa palabra: rehén. Una palabra —termina diciendo el órgano de la Santa Sede— que humilla a una civilización que la ha resucitado, sacándola de tiempos oscuros donde debía haber quedado enterrada.»

Unos vulgares asesinos

Por su parte, la Radio Vaticana, en un extenso comentario, puso de relieve «cuán absurda e intolerable es la violencia transformada en sistema de lucha política», citando junto al asesinato de Sallustro el del general Sánchez y el de los tres técnicos ingleses de la OTAN. El comentario observa que si bien es cierto que «el mundo en el cual vivimos ofrece diariamente el espectáculo de vergonzosas injusticias que chorrean sangre en el silencio y en la indiferencia, debido al egoísmo sordo de quien tiene y puede sobre la piel de quien no tiene y no puede», es imposible dar crédito moral a los individuos y a los grupos que «se eligen a sí mismos como justicieros supremos de una ética social tan grave y siniestramente violada por ellos mismos en cada uno de sus gestos».

COMIENZO DE LAS NEGOCIACIONES TURCO-SOVIETICAS

MOSCU, 12. (Resumen de Efe.)—La información oficial soviética comunica que en el palacio presidencial de Ankara han comenzado hoy las negociaciones entre el Presidente del Soviet Supremo de la URSS, Nikolaj Podgorny, y el Presidente de la República turca, Cevdet Snay.

La agencia soviética Tass difunde esta mañana el discurso pronunciado por Podgorny en el banquete ofrecido ayer en su honor y en el que condena los «burdos intentos de injerencia en los asuntos de la República de Chipre», propugnando un acuerdo aceptable para ambas comunidades en la isla y proclamando que la Unión Soviética está dispuesta a propugnar que se haga todo lo necesario para el mantenimiento de la paz y de la tranquilidad en la isla.

Podgorny aseguró que se producen «notorios progresos» en las relaciones entre la URSS y Turquía, y subrayó que la Unión Soviética concede «gran importancia al mantenimiento y desarrollo de las relaciones con nuestro vecino meridional, Turquía».

Nuevo ataque a Solzhenytsin

El novelista ruso Alexander Solzhenytsin, premio Nobel de literatura 1970, es hoy objeto de un amplio ataque por parte de la más prestigiosa revista soviética de literatura, la «Literaturnaya Gazeta» («Gaceta Literaria»).

La revista inserta media página de pancartas y reseñas adversas a la última novela de Solzhenytsin, «Agosto de 1941», que se ha publicado en Occidente, pero no en la Unión Soviética.

Se da el caso de que la revista nunca ha reseñado la novela y que los autores de las cartas que hoy aparecen en ella dan la impresión de ni siquiera haber leído la obra, sino que la juzgan a base de los resúmenes que la «Gaceta» ha publicado en las reseñas aparecidas en Occidente.

Bailarín soviético detenido

Una de las figuras masculinas más destacadas del ballet en la Unión Soviética ha sido destituido de su puesto en la compañía de ballet Kirof, y acusado de traidor por haber expuesto su deseo de emigrar a Israel, informaron anoche sus amigos.

La orden de destitución fue leída a Valery Panof en una reunión especial de los dirigentes de la compañía de ballet el pasado sábado en Leningrado.

Incidente franco-checoslovaco

PRAGA, 12. (AFP-Efe.) — El Gobierno checoslovaco ha pedido al francés que llame a Francia al tercer secretario de la Embajada de Francia en Praga, George Vaugier, se ha informado hoy en la capital checoslovaca.

Esta decisión se ha producido tras el interrogatorio al que fue sometido en París el pasado viernes al tercer secretario de la Embajada de Checoslovaquia, Frantisek Korisko, acusado de espionaje por las autoridades francesas.

Vaugier, de veintinueve años, fue nombrado para su actual cargo en Praga en julio de 1970.

Hace tres semanas el Gobierno checoslovaco había declarado «persona non grata» al segundo secretario de la Embajada de Italia en Praga, Vittaliano Napoleone, tras adoptarse una medida semejante con el primer secretario de la Embajada de Checoslovaquia en Roma, Milos de Dospiva, acusado de espionaje por las autoridades italianas.

Ayuntamiento de Madrid

URUGUAY

21 TUPAMAROS SE FUGAN DE LA PRISION

Los terroristas huyeron a través de un túnel

MONTEVIDEO, 12. (Efe.)—Los principales cabecillas tupamaros capturados después de la evasión de 106 terroristas en septiembre de 1971, han vuelto a huir hoy espectacularmente de la cárcel de Punta Carretas.

Según un alto jefe militar, el número de evadidos hoy se eleva a veintiuno, incluidos dos peligrosos delincuentes comunes.

Los terroristas y maleantes huyeron del penal a través de un túnel practicado desde la red de cloacas hasta el hospital de la cárcel, pasando bajo los muros de la prisión. Su longitud se estima en unos 45 metros.

Los tupamaros se apoderaron del hospital de la cárcel a las 11,15 (hora española). Varios de ellos se encontraban en la consulta del dentista y entonces apareció el resto con un supuesto herido.

Cuando todos los terrorista se encontraban dentro del hospital se lanzaron sobre el dentista y cuatro enfermeros, a quienes maniataron. Después descendieron al sótano y practicaron la salida del túnel.

Entre los jefes tupamaros que han logrado huir se encuentran Héctor Amodio Pérez, Eloises Rivero Cedres, Jorg Zabalza, Carlos Mujicano Cordano, Rafael Martínez Platero y un teniente del Ejército, apresado hace seis meses por sus contactos con los terroristas.

Argentina: Negativa de la Embajada chilena

El embajador de Chile en Buenos Aires, Ramón Huidobro, h aenviado un cable al Ministerio chileno de Asuntos Exteriores en el cual desmiente que haya concedido asilo político a terroristas implicados en el caso Sallustro.

Condena episcopal

La Conferencia Episcopal argentina ha condenado los asesinatos del industrial italiano Oberdan Sallustre y del general Juan Carlos Sánchez.

En la declaración se dice que los crímenes «han conmocionado a todo el país. Esta cadena de inhumanos e inconcebibles actos criminales —añade— nos avisa que vivimos en una hora sumamente grave».

«Lamentamos y condenamos la violencia en cualquier forma que sea. Nos duele porque la muerte injusta es abominable a Dios y horroriza a la conciencia humana. Nos duele, porque destruir es l amayor injusticia. Nos duele, porque tarde o temprano el crimen se vuelve contra sus autores.

Pero nos preocupa aún más descubrir de qué modo se ha generado en el corazón de algunos argentinos esta absurda pasión por la violencia, este desprecio por la vida humana, este frío coraje para el crimen.

La nación se desangra. Se destruyen sus reservas. Se la empuja al terror y al caos. Se crea un clima cercano al odio.

En nombre del Señor pedimos una profunda toma de conciencia. Esto es: cada uno de nosotros debe repensar su personal responsabilidad en las causas de este duro enfrentamiento y debe comprometerse en la reconstrucción de la pa zinterna.»

Comentario del «Times»

«El Gobierno argentino hizo bien el vetar los intentos de la Compañía Fiat de acceder a las peticiones de los secuestradores del directivo Oberdan Sallustros, dice hoy en un editorial el diario londinense «The Times».

«Mientras las empresas y los Gobiernos permanezcan dispuestos a hacer concesiones a los secuestradores, es fútil esperar que la racha de secuestros que sufre ahora el mundo vaya a ceder...»

Atentado en Rosario

Una poderosa bomba ha hecho explosión hoy en el domicilio del abogado de la Confederación General del Trabajo, Eduardo Zanella. La explosión causó grandes daños en la finca.

Los autores del atentado dejaron escrita en la fachada la leyenda «Comando General Sánchez».

Detenido el yerno de Illía

La Policía ha detenido en Buenos Aires al doctor Gustavo Soler, yerno del ex presidente de la República, Arturo Illía. En esferas policiales se admitió que la detención del doctor Soler está vinculada a las investigaciones que se realizan para esclarecer el secuestro y asesinato de Sallustro.

Colombia: Próximas elecciones

BOGOTA, 12.—Veinticinco grupos políticos tomarán parte en las elecciones para concejales y diputados que se celebrarán el domingo próximo.

El anuncio ha sido hecho por el Gobierno después de haber finalizado el plazo de inscripción

Cuba: El caso del banquero secuestrado

LA HABANA, 12.—El Gobierno cubano estudia con cuidado el caso Carrión para darle una solución conveniente, se ha informado en fuente digna de crédito.

José Luis Carrión es el banquero puertorriqueño que fue secuestrado el viernes pasado y obligado por sus secuestradores a pagar 19 millones de pesetas antes de ser llevado en su propio avión a Cuba.

Se indica de fuente autorizada que el Gobierno deberá determinar si el delito es de carácter político o de derecho común.

Secuestro de un barco

El buque de nacionalidad inglesa «Caribean Tiuna» ha sido obligado a desviar su rumbo hacia Cuba, informaron desde Miami.

El asalto se produjo desde otra embarcación tripulada por hombres armados.

A bordo del buque inglés viajaban quince personas entre pasajeros y tripulantes.

Mediante reuniones con los dirigentes árabes

LOS PALESTINOS BUSCAN APOYO EN SU PLAN CONTRA HUSSEIN

EL CAIRO, 12. (Resumen de Efe, Reuter y Afp.)—Dirigentes palestinos y funcionarios egipcios han mantenido hoy conversaciones en esta ciudad, como parte de la amplia campaña que se lleva a cabo con el fin de aislar al Rey Hussein de Jordania.

Fuentes palestinas afirman que sus delegados visitarán esta semana varias capitales árabes con el fin de ganar apoyo para su iniciativa contra el plan jordano de federación de las dos riberas del Jordán. Una idea que probablemente se discutirá en estas conversaciones será la de celebrar una conferencia árabe en la cumbre para adoptar conjuntamente las medidas que hayan de tomarse contra el régimen del Rey hachemita.

Consejo Nacional Palestino

El Consejo Nacional Palestino terminó ayer los trabajos en El Cairo. El «Parlamento palestino» ha aprobado «por unanimidad» el proyecto de unión aceptado la víspera por el Congreso Popular y la constitución de la Comisión especial de dos miembros encargados de vigilar por el cumplimiento del proyecto de unión. El Parlamento ha decidido asimismo ampliar el Consejo Nacional.

Amman estudia las reacciones árabes

El príncipe heredero Hassan, hermano del Rey Hussein, que gobierna en Jordania durante la ausencia del Monarca, presidió ayer una reunión dedicada, según parece, al examen de las reacciones provocadas en el mundo árabe por el proyecto federativo jordano y la ruptura de relaciones con Egipto. Durante la reunión el príncipe Hassan aseguró que la reorganización del Reino jordano-palestino constituye una «expresión sincera de la voluntad del Soberano de ver establecida la unidad árabe». Precisó que Jordania no trata de tomar la jefatura. El plan de Hussein responde a la voluntad de la nación árabe de «hacer de Jerusalén una ciudad árabe que sea la capital de la provincia palestina. Esto es lo que molesta a Israel».

Hassan anunció que el Gobierno jordano enviará próximamente a Estados Unidos emisarios religiosos cristianos para «explicar el punto de vista de los árabes sobre el problema en general y el de Jerusalén en particular».

Israel tiene un nuevo cañón USA

El Ejército israelí usa un nuevo cañón norteamericano, según ha revelado ayer el Cuartel General de Ejército. La nueva pieza de artillería es el cañón móvil «M-107», de construcción norteamericana, que ya ha sido empleado en operaciones en reciente acción contra los guerrilleros árabes del sur del Líbano.

El cañón de 30 toneladas, autopropulsado y calibre 175 mm. dispara proyectiles de 77 kilogramos a una distancia de 33 kilómetros; su velocidad de desplazamiento de 56 kilómetros por hora, le permite acompañar a los tanques. El Ejército egipcio tiene, según se sabe, un cañón de fabricación soviética de mayor calibre, pero de alcance menor.

Medidas contra la huelga de El Al

El Gobierno israelí decidió en una reunión extraordinaria «hacer respetar las leyes del Estado» para poner fin a la huelga de mecánicos de tierra de la compañía aérea El Al, según anuncia un comunicado hecho público en Jerusalén, al término de la reunión gubernamental. El Gabinete no tendrá en cuenta las reivindicaciones formuladas por los mecánicos huelguistas, por las que pretenden aumento de salario. Se encargó al ministro de Transportes la «adopción de las medidas pertinentes» para hacer entrar en vigor las leyes propias del estado de urgencia. Si sus gestiones fracasan se cree que el ministro encomendará a mecánicos del Ejército del Aire la realización de la labor abandonada por los huelguistas decretando al mismo tiempo la movilización de éstos.

Secuestrado el órgano del partido marroquí Istiqlal

Por tercer día consecutivo, el diario marroquí «L'Opinion», órgano en lengua francesa del Partido Istiqlal, ha sido secuestrado por la autoridad competente, según informa la agencia Map. Por el contrario, «Al Alam», órgano en lengua árabe del mismo partido, ha sido publicado hoy, tras ser secuestrado los dos últimos días.

LOS DUQUES DE BADAJOZ, EN ARABIA SAUDITA

JEDDAH (Arabia Saudita), 12. (Efe.)—Doña Pilar de Borbón y su esposo, don Luis Gómez-Acebo, duques de Badajoz, se encuentran en esta capital, a la que llegaron procedentes de El Cairo.

Es la primera vez que los duques de Badajoz visitan la Arabia Saudita, informa la agencia oficial de Prensa.

● ULTIMAS NOTICIAS

PERU PIDE EL FIN DEL AISLAMIENTO DE CUBA

WASHINGTON. (Efe.)—Perú pidió ayer en la Asamblea General de la Organización de Estados Americanos que se ponga fin al aislamiento impuesto a Cuba en el sistema interamericano.

Hablando ante la Asamblea General, el ministro de Asuntos Exteriores peruano, general Miguel Angel de la Flor Valle, dijo que su país no puede ver con indiferencia la perpetuación del aislamiento de Cuba y que continúe indefinidamente una situación impuesta en circunstancias que no son las actuales.

● TRAFICO DE ORO EN EL AEROPUERTO DE ORLY

PARIS. (Efe.)—Dos kilos de oro, 36 kilogramos en monedas antiguas de plata, dos pistolas y billetes de banco africanos fueron descubiertos ayer en el aeropuerto parisiense de Orly en posesión de cuatro súbditos de la República de Mali.

El tráfico de metales preciosos impidió que el avión saliera a la hora indicada hacia Bamako (Mali).

● BRANDT Y BARZEL SIGUEN EN DESACUERDO

BONN. (Efe.)—La conferencia de anoche entre el canciller Brandt y los políticos de la oposición parlamentaria concluyó con resultado negativo. No se ha producido ninguna aproximación entre los puntos de vista contrapuestos. Al salir del palacio Schaumburg, sede de la Cancillería federal, el doctor Rainer Barzel, líder demo-cristiano, dijo a los periodistas: «Brandt ha rechazado nuestra exigencia de conocer exactamente el contenido de los protocolos de la negociación del tratado germano-soviético de Moscú. Esta actitud es muy grave.»

● ALEMANIA LIMITARA LOS DERECHOS POLITICOS DE LOS EXTRANJEROS

FRANCFORT. (Efe.)—Los jefes superiores de Policía de Berlín-Oeste, Hanburgo, Bonn, Francfort y Munich han entregado al ministro federal del Interior, Hans-Dietrich Genscher, un anteproyecto de limitaciones de la actividad política a los súbditos extranjeros residentes en Alemania Federal.

Según informó ayer en Francfort el jefe superior de Policía, Knut Mueller, el anteproyecto prevé la supresión del derecho de manifestación y reunión de los extranjeros. «No pretendemos incapacitar a los extranjeros —precisó Mueller—, sino únicamente impedir que libren en suelo alemán las luchas políticas internas de sus países de origen.»

● RUMORES SOBRE LA MUERTE DE ULRIKE MEINHOF

FRANCFORT. (Efe.)—La anarquista Ulrike Meinhof, presunta jefe de la llamada banda Baader-Meinhof, según señalan las autoridades judiciales, murió a finales del pasado febrero, según rumores que recoge en su edición de hoy jueves, 13 de abril, el diario «Frankfurter Allgemeine Zeitung», rotativo de máxima difusión nacional en Alemania.

La Fiscalía Federal del Tribunal Supremo de Karlsruhe ha confirmado anoche la existencia de tales rumores a preguntas de los medios informativos.

● EL PRESIDENTE BURGUIBA REGRESO A TUNEZ

TUNEZ. (Efe.)—El Presidente Burguiba regresó anoche a Túnez, procedente de Ginebra, donde ha pasado unos días de descanso.

Burguiba llegó a Suiza el 26 de marzo para descansar y someterse a una serie de reconocimientos médicos.

● LIBIA Y CHAD REANUDAN SUS RELACIONES

NIAMEY. (Efe.)—El Chad y Libia acordaron ayer reanudar sus relaciones diplomáticas. Un comunicado conjunto, con el que se concluyen las negociones que han tenido lugar en Niamey desde el primero de abril entre delegaciones de ambos países, ha sido firmado por los jefes de las delegaciones y por el Presidente del Niger, consagra las normalizaciones de las relaciones, informa la agencia Map.

● EL PRESIDENTE DE LA OEA CONDENA EL TERRORISMO

WASHINGTON. (Efe.)—Uruguay condenó ayer, en la Asamblea General de la Organización de los Estados Americanos (OEA), el terrorismo, los secuestros y asesinatos, afirmando que tales hechos «envilecen a quienes los cometen y denigran a quienes los sustentan».

La denuncia fue hecha por el ministro de Asuntos Exteriores uruguayo, José A. Mora, al tomar posesión de la presidencia de la Asamblea General, que inauguró ayer en esta capital su segundo período de sesiones.

● HA FALLECIDO EL FAMOSO AVIADOR RENE LEFEVRE

PARIS. (Efe.)—René Lefevre, famosa figura de la aviación civil francesa, murió ayer en París, a la edad de sesenta y ocho años, se informó anoche en la capital francesa.

Lefevre se había dado a conocer en 1929, atravesando el Atlántico, junto con Assollant y Lotti, a bordo del «L'Oisseau Canari», un avión de la época.

● FALLECE EL JEFE SUPERIOR DE POLICIA DE VALENCIA

VALENCIA. (Pyresa.)—Falleció ayer en Valencia el jefe superior de Policía, don Antonio Cano González, que contaba sesenta y seis años de edad. Estaba en posesión de una de las hojas de servicios más brillantes del Cuerpo General de Policía, donde tenía la categoría de comisario principal.

Ayuntamiento de Madrid

Arriba

REPORTER

DISCRETAMENTE

«PLAY BOY» EN «BRAILLE»

El «Discretamente» pertenece a «The Guardian». En Fleet Street han averiguado que hay redadas en los puestos fronterizos para saber quién mete en Inglaterra el «Play Boy», por aquello del puritanismo. Bueno, pues entre las cosas que han descubierto estaba el coche de un magistrado que llevaba cuatro «Play Boy», «para cuatro honorables fiscales amigos», según su testimonio. Pero lo más gordo es que a José Feliciano, el puertorriqueño número uno de los «hit parade», le han pillado con las manos en su «Play Boy». La cosa es gorda, porque José Feliciano es ciego y se ha descubierto una edición «playboyesca» en sistema Braille. En Braille sólo el texto, naturalmente...

ENVIADO ESPECIAL

Discretamente, parece que se han empezado a repartir reglamentariamente los carnés de paro a parte del personal del diario «Madrid». Un compañero que seguramente no lo utilizará será Miguel Angel Gozalo, ex subdirector del periódico, que ha sido nombrado corresponsal de «A B C» en Alemania. Gozalo está ya en Bonn, y en la calle de Serrano anunciarán en seguida el nombramiento.

NATALIA «CHERIE»...

Hablando de la calle de Serrano, el teléfono de Natalia Figueroa «no contest» y «no coment», desde el mismo instante en que se ha anunciado el matrimonio Martos-Figueroa, allá en Jerez. Natalia, compañera y bonita: el entrevistador que te entreviste, buen entrevistador será...

CASTROVIEJO
Unas horas en Madrid

EL TRASPLANTE DE OJO ES CASI IMPOSIBLE

«LA CIRUGIA ES UNA ARTESANIA, Y EL ESPAÑOL ES UN GRAN ARTESANO»

El doctor Castroviejo, logroñés de sesenta y ocho años, con casa puesta en Nueva York, con clínica abierta a los pacientes de todo el mundo, es una primerísima autoridad en oftalmología. Estuvimos con el doctor en su duplex madrileño, y lo último que se puso —es decir— antes de que saliera para el Eurobuilding, a recoger su «sol de oro» de español que españolea, fue la máquina japonesa de hacer fotos. «Sin cámara no sé andar por Madrid». Eran casi las diez de la noche y a la puerta esperaba un coche negro con chófer.

—Estoy construyéndome una casita de campo en las afueras de Madrid. Cada dos meses necesito venir a retirarme un poco del trabajo agotador de Nueva York. Además, este clima me sienta estupendamente.

—Doctor, ¿cuántos trasplantes de córnea habrá hecho en su vida?

—Varios millares. Pero no está bien que hablemos de las cosas de uno. Sería engreimiento.

—¿Cuál es el gran problema de la Oftalmología?

—Todas las especialidades tienen sus problemas, pero el más serio en Oftalmología quizá sea el envejecimiento de los tejidos. Y el envejecimiento de los ojos provoca las cataratas y los desprendimientos de retina, ya sabe. Están también los trastornos genéticos, las enfermedades, como diría Ochoa, que tienen «etiqueta genética».

—A la Oftalmología, ¿le queda mucho camino que andar?

—Cajal, el maestro, que era todo un premio Nobel, nos decía: «Los jóvenes creen que ya han llegado un poco tarde, que las cosas más importantes ya se han descubierto; sin embargo, yo creo que no hemos empezado a rascar el barniz que cubre todos esos secretos humanos y

que hay mucho más por descubrir en el futuro de lo que hemos descubierto.» Esta idea de Cajal, el maestro, es perfectamente aplicable en Oftalmología.

—Por ejemplo, ¿llegaremos al trasplante de ojo?

—El trasplante de ojo es más difícil que el de corazón, y de éste ya prácticamente se ha desistido. La lucha contra el rechazo es tan grande, que es casi imposible luchar contra este rechazo. Creo que será más factible el uso de un aparato transistorizado que el de un corazón normal trasplantado.

—¿Quiere eso decir que es posible el ojo artificial?

—El ojo artificial debería tener millones de fibrillas acopladas unas a otras, múltiples vasos y una serie enorme de reflejos nerviosos. Sus problemas circulatorios, vasculares y nerviosos son tan complicados, que sería como pensar en el trasplante de cerebro.

—¿Para qué son los bancos de ojos?

—Son para recoger ojos de cadáveres recientes y utilizar de ellos solamente la córnea. La córnea es al ojo lo que el cristal al reloj.

—Doctor, ¿y la moral? ¿Se le plantearon alguna vez problemas de conciencia al hacer un trasplante de córnea?

—El ojo es un tejido del que ya no se puede aprovechar el muerto. El muerto se lleva al otro mundo algo que se va a convertir en polvo, está científicamente demostrado y además es una teoría aprobada por la ética y por todas las religiones. Pensar lo contrario sería una superstición.

—¿A qué nivel está la Oftalmología española?

—Siempre estuvo a gran altura. España siempre tuvo figuras a nivel internacional. Pero lo interesante es que hay otros muchos oftalmólogos que no suenan tanto y que, sin embargo, están muy bien preparados. Pues bien, que si tuvieran la oportunidad serían grandes maestros. Y es satisfactorio pensar que ahora hay mucha gente joven con gran espíritu de superación. Mucho más que cuando yo era estudiante.

—Y esas manos de armar y desarmar ojos como las piezas de un reloj, doctor, ¿qué debe tener de especial unas manos de oftalmólogo?

—Todo es cuestión de entrenamiento. La cirugía es una artesanía, y la cirugía de ojos tiene que hacer cosas muy finas, como ocurre con otras especialidades, la Neurología, por ejemplo. El español es tradicionalmente un gran artesano, y por eso sobresale destacadamente cuando se une a esta cualidad una disciplina adecuada.

—Doctor, ¿se quedará definitivamente en España?

—Vengo tan a menudo que es como si siempre estuviera aquí. Pero no conviene que me vengo definitivamente, conviene que esté allí para ayudar a más colegas españoles que van a los Estados Unidos. Por hoy, dado el nivel de vida de aquel país, tenemos mucho que aprender de los Estados Unidos y que allí cuente España con una especie de introductor. Creo que puede ser beneficioso para todos.

L. O.

GARCIA PAVON, EN UN LUGAR DE LA MANCHA

DE LA ANTERIOR

que lo que se dice sea bobo tiene tal perfección técnica que no hay fallos. En España, es la primera vez que se hace este tipo de películas. Esto que ha hecho la productora, gastándose mucho dinero, por cierto, de ir por pueblos y coger escenarios abiertos, ambientes, que luego no se ven en TV, no se hace en los telefilmes americanos. Yo creo que las tomas están hechas prodigiosamente... Pero hay otras cuestiones. Simenón contaba una vez el tiempo que le costó encontrar el tipo de actor ideal para interpretar a «Maigret», que luego dio Gabin. Yo no creo que Casal no valga, no, pero es la primera experiencia y tendrá que encajarse al personaje. El público está muy dividido en cuanto a esto. Yo no creo que Casal pueda ser un «Plinio» para todos, pero es cuestión de acoplamiento. Voy a decirlo: el director debía tener miedo de que Casal, como actor cómico, se desmadrase y lo han sujetado demasiado. El castellano es serio, pero no tanto, de vez en cuando tiene su algarada... El problema más gordo —la gente juzga con mucha rapidez— es que mis novelas policíacas son de pueblo adrede y, por tanto, los asuntos policíacos son de pueblo adrede. No me he propuesto el caso difícil, sino el normal que descubre la Policía a los dos días; los otros se quedan para los americanos... No busco adrede el «suspense»; mi literatura está rodeada de una serie de cosas, lenguaje, tipos secundarios, sucesos, incidentes..., es como un retrato de costumbres sociales más que un tema policíaco. Pues bien, la televisión se presta muy poco a esto, y todo se queda reducido al tema policíaco, toda la fábula desaparece. Como resulta que el público está acostumbrado a que estos temas tengan una cierta trepidación y mucho misterio, y como mis novelas quedan desamparadas de muchos ingredientes, resultan un poco caídas, pero el último capítulo, ¿le ha visto?, no ha resultado tan mal.

—Entonces no ha habido sorpresas desagradables, todo es perfecto, todos contentos...

—Estoy perfectamente contento con el director, productor y actores. Creo que todo es susceptible de perfección. En los próximos episodios, si los hay, tendremos que descubrir la fórmula de trasladar mi mundo literario al lenguaje de la imagen. Ahora se ha querido suplir con morosidad, que en cine podría dar resultado, pero no en televisión. Yo he aprendido, y en lo sucesivo podré intervenir en los guiones, antes no había visto un guión de televisión ni por el forro. Pero con absoluta sinceridad, creo que el público está deformado en cuanto al tipo de novela policíaca. Es, salvando la distancia, como a un señor acostumbrado a las novelas vulgares de caballerías que, de repente, le dan el «Quijote». Lo mío es una broma de las novelas policíacas. En ellas, el argumento es lo de menos, pero en televisión esto no ha entrado todavía, lo he conseguido en la novela, pero en imágenes es distinto.

—¿«Plinio» podía haber nacido en otra región o solamente en La Mancha?

—«Plinio» podía haber nacido donde yo hubiera nacido. Es una suma de vividuras familiares. En todos mis cuentos aparece mi abuelo paterno, una figura que me impresionó de niño. Después de crear a «Plinio», me he dado cuenta que es una transustanciación de mi abuelo, y todos los demás personajes tienen ese talante que yo he visto en mi pueblo, pero habría sido igual en otro.

—El éxito de «Plinio» es posible que condicione toda su producción literaria futura.

—Yo no soy un racionalista, no escribo lo que quiero, sino lo que me sale. Si se me cierra la compuerta no hay manera... De momento constantemente me llen cosas sobre esto y me divierte hacerlas. He observado que también la gente se ríe en aquellos pasajes en los que me río yo al hacerlos. «Plinio» ha cristalizado mi etapa madura y definitiva de escritor.

Cuestión de hormonas, cuestión de «sexy»

Es inevitable, no podemos desentendernos de ese personaje que ya tiene vida propia y por el que su autor siente, indudablemente, esa debilidad típica de las cosas íntimas y queridas, aunque no se demuestre, aunque se aparente incluso indiferencia.

—La novela policíaca puede ser fabricada igual que la «rosa», o la del oeste, pero cuando un escritor con talento se pone a hacer eso sale otra cosa; es el caso de Simenón, aunque él se esfuerza en eliminar toda literatura, lo que a mí me parece un error. Yo nunca en la vida había leído novelas policíacas, pero por las historias que me contaban de mi pueblo, más por el humor que por lo policíaco me interesaron. El crear un policía con ciertas cualidades humanas, eso le llama a la gente la atención... El caso es que yo he escrito igual siempre, pero no he tenido éxito hasta meter un policía... En literatura pasa lo que en la vida: lo que no es auténtico no interesa. En esto, como en el arte, es cuestión de hormonas... El talento literario o artístico consiste en tener «sexy», un «sexy» especial...

—«Sexy» que parece ha funcionado en el caso de «Plinio». Parece que es usted uno de los pocos escritores españoles que pueden permitirse vivir de la literatura.

—Según a lo que se llame vivir... Clarín, sobre el que yo hice mi tesis, decía: «Yo como con la cátedra y ceno con la literatura.» Yo, salvadas las distancias, con la cátedra y la literatura me defiendo. Desde luego, estos libros se venden mucho más que los anteriores, habré vendido de 20.000 a 30.000 ejemplares, pero esto no es para resolver la vida a nadie... Mire: ya que nos hemos metido en cifras, de «Las hermanas coloradas» se habrán vendido aquí de 70.000 a 80.000 ejemplares, en dos años, eso con un premio. En Francia vender un millón de ejemplares supondría para mí unos quince millones, con lo que hubiera podido dedicarme a escribir tranquilamente. Esos 70.000 ejemplares te dan aquí unas 700.000 pesetas, que en dos años... Nuestra solución podría ser el gran mercado de América, pero entre los impuestos que tienen y luego la gente que es medio analfabeta... Claro que te vienen las otras cosas, las traducciones, el «Círculo de lectores», la televisión...

El léxico de mi pueblo

Ha tocado la cuestión «premios». Francisco García Pavón tiene fama de ser uno de los escritores más premiados del país.

—Pero eso es un puñetero bulto, que no sé quién se lo ha inventado. Yo no tengo más premios que el «Nadal» y el de la Crítica. Para eso fui finalista tres veces del «Nadal»... En eso de los premios no sé manejarme, hacer las cosas... Sí, tengo algunos más, como el «premio de la Crítica teatral», esos de rutina, te llegan casi por turno. Antes era muy ingenuo y me presentaba a todos, ahora ya no me presento.

—A pesar del «Nadal» y de los 80.000 ejemplares vendidos...

—El premio ha supuesto bastante, pero no tanto como cree la gente. Ya había un terreno abonado con «El reino de Witiza». Siempre creo que la publicidad lanza aquello que gusta, estoy convencido.

—Ahora que están de moda las narrativas regionales, dado que existe el grupo de los de Tomelloso, ¿puede salir de ello una narrativa manchega?

—Lo que ocurre con los de Tomelloso es que estas similitudes no existen gracias a Dios, porque sería un aburrimiento. Félix Grande escribe cuentos, pero son muy universales y distintos a los míos, y Cabañero está muy dedicado a su poesía. La gente se olvida de que estamos viviendo en una sociedad de consumo dónde incluso el arte está manipulado. Muchas veces se impone una literatura porque hay unos señores que la lanzan...

—Antes, al referirse a las causas del «fracaso Plinio» en televisión, no ha tocado el léxico, tan característico del mundo de «Plinio», que a mí me parece fundamental, y que en televisión ha desaparecido.

—Por supuesto, en televisión se ha pulido y repulido, ¡ni siquiera se puede decir «puñeta»! Mi pueblo tiene un lenguaje que no es anómalo, quizás porque Tomelloso fue un pueblo aislado, hecho a sí mismo, y ha vivido con una falta de contacto de todo tipo y, por supuesto, lingüístico. Este aislamiento ha dado lugar a una especie de humorismo bestia, un humor brusco, casi esperpéntico, en el lenguaje. El modo de hablar tiene unas características muy especiales. Yo, a pesar de que he vivido mucho aquí, he tenido una sensibilidad y oído especial para este lenguaje, lo he cogido a mi manera y lo que hago es recrearlo literariamente. Pero en televisión...

Ha salido un estudiante brasileño, que está haciendo una tesis doctoral sobre las obras de García Pavón. «Continuamente están desfilando por aquí. Ha estado un americano que me ha traído loco; lo que le interesaba únicamente era la relación de «Plinio» con las mujeres, y ha llegado a la conclusión de que es un duro, un machote...»

El vino era fuerte y se entraba solo.

M. A.

PATRULLA 1425

Malén Aznárez
Francisco Caparrós
Luis Otero
Fotos: Antonio

Ayuntamiento de Madrid

La ciudad

CUATROCIENTOS METROS

La apertura de la calle del General Mola, que une sin obstáculo alguno el primitivo tramo con la prolongación, ha despertado un torrente de cálidos elogios y parabienes. El Ministerio de Obras Públicas, por su parte, se ha cuidado de prestar una importante cobertura informativa al acto de la inauguración de estos cuatrocientos metros, que eliminan con carácter resolutivo los penúltimos entorpecimientos que se oponían a lo que en el futuro será uno de los grandes enlaces Norte-Sur.

Escribo adrede a toro pasado porque no deseaba que ni remotamente se atribuyese a mis palabras una actitud contestataria en un momento de frenesí administrativo. En TVE oí decir con toda seriedad que los cuatrocientos metros inaugurados constituían la obra más importante del urbanismo madrileño contemporáneo; por su parte, algunos periódicos han considerado resuelto, sin apelativo, el problema de la comunicación Norte-Sur. No es así.

Sólo se podría explicar este universal aleluya si se considera el largo y penoso período —doce años, aproximadamente— que ha sido necesario superar para que las apisonadoras asfaltasen y dejaran expeditos estos cuatrocientos metros, que si marcan alguna frontera de carácter olímpico es, precisamente, la de la lentitud de la máquina burocrática.

Tampoco puede decirse en rigor que el eje Norte-Sur haya quedado resuelto con esta apertura. Las obras que ahora se ejecutan en el antiguo bulevar de Menéndez Pelayo —con bastantes más metros que los que han motivado este éxtasis informativo— serán las que resuelvan en última instancia el eje sobre el que descansará en gran parte la comunicación de la ciudad entre una y otra zonas. En cuanto a calificar los cuatrocientos metros del vial inaugurado como la obra más importante del urbanismo madrileño, es desconocer no sólo las enormes realizaciones de la Casa de la Villa en estos años, sino, simultáneamente, algunas otras verificadas en servicio de Madrid por el propio Ministerio de Obras Públicas.

Cuentan que en el transcurso de una audiencia concedida por el venerable Papa Juan XXIII a una popular supermarquista del eterno femenino —versión más o menos escandalosa de la mujer-objeto—, aquel bondadoso Pastor de Cristo se limitó a decir, con paternal ternura: «Hija mía, sé serena.» La serenidad, sí, es una virtud de carácter casi teologal en una hora en que la vanidad del hombre está dispuesta a sacar de quicio las cuestiones más sencillas y domésticas.

Antonio IZQUIERDO

VIDA CULTURAL

Conferencias

A las 18,00 horas, en la Escuela de Estudios Penitenciarios (avenida de los Poblados, s/n. Carabanchel), «Los toxicómanos en el medio penitenciario», por Charles Poulain.

—A las 18,00 horas, en el Centro de Estudios Internacionales (Medinaceli, 4), «Los propulsores del poder aéreo: Seversky», por Luis Delgado y Sánchez Arjona.

—A las 19,00 horas, en el Centro de Estudios Internacionales (Medinaceli, 4), «Inversiones extranjeras: resumen general», por José Luis Fernández Flores.

—A las 19,00 horas, en la Academia de Jurisprudencia (Marqués de Cubas, 13), «Drogas, toxicomanía y delincuencia», por Gustavo López-Muñoz y Larraz.

—A las 20,00 horas, en la Academia de Farmacia (Farmacia, 11), «Variaciones condicionadas por el huésped en la aparición y transferencia de inmunosensibilizaciones frente a moléculas betalactámicas», por Antonio Portoles Alonso.

—A las 20,00 horas, en Puente Cultural (Puerta del Sol, 14), conferencia por Luis Carandel.

—A las 20,00 horas, en la Sociedad de Endrocrinología (Villanueva, 11), «Mecanismos moleculares de selectividad de los antibióticos», por D. Vázquez, y «Una experiencia en hormona de crecimiento», por F. Hervás Olivares.

—A las 20,30 horas, en Don Hilarión (López de Hoyos, 25), «¿Qué hacemos con los muertos?», con la intervención de Dionisio Porres, Gabriel González Navarro, Luis Vela Sánchez y Fernando Giles. Actuará como moderador Antonio Gibello.

—A las 20,45 horas, en los PP. Dominicos (Cañizares, 4), «La música sagrada: su origen y desarrollo», por Antonio del Riego.

—A las 23,00 horas, en el Colegio Mayor «Juan Luis Vives» (Ciudad Universitaria), «Clarín y su paisaje», por Juan Antonio Cabezas.

Música

A las 19,30 horas, en el Ateneo (Prado, 21), actuarán Esperanza Abad, soprano; Jordi Soler, guitarra eléctrica, y poema de creación colectiva «Canon».

—A las 19,30 horas, en el Instituto Francés (Marqués de la Ensenada, 10), concierto del pianista Raffi Petrossian. Obras de Beethoven, Chopin y Debussy.

—A las 20,00 horas, en el Instituto Alemán (Zurbarán, 21), «Concierto para un pianista sin frack», por Jorge Zulueta.

Cine

A las 20,00 horas, en la Casa do Brasil (Ciudad Universitaria), «Las artes en Brasil».

Madrid, 1971: 22 heridos al día

7.852 ACCIDENTES, 165 MUERTOS 8.166 HERIDOS

1.228.179 infracciones al Código de la Circulación

MADRID. (De nuestra Redacción.)—En Madrid, y durante el año 1971, ocurrieron 7.852 accidentes, lo que supone una media de 21 diarios. La cifra se encuentra en la «Estadística de siniestros, accidentes de tránsito e intervenciones» hecha pública recientemente por la Delegación de Seguridad y Policía Municipal del Ayuntamiento. La cifra no incluye los accidentes ocurridos en vías de acceso en el tramo suburbano, que aparecen recogidos en la Estadística Oficial de la Jeratura Central de Tráfico.

El total de accidentes se desglosa de la siguiente forma: colisiones, 4.129; atropellos, 3.374; vuelcos, 220; frenazos bruscos, 99, y por subir o bajar en marcha, 30. El balance de víctimas se eleva a 165 muertos y 8.166 heridos. Por distritos, son Centro (1.211), Salamanca (1.123), Carabanchel (673) y Chamberí (614) los que mayor número de accidentes han registrado; en lo que respecta al número de muertos, son Latina (17), Villaverde (16) y San Blas (15) los que se encuentran a la cabeza; y en cuanto al número de heridos destacan Centro (1.089), Salamanca (1.043), Carabanchel (803) y Vallecas (700). Las colisiones han causado 4.112 heridos y 75 muertos, y las víctimas por atropello han sido 3.536 heridos y 84 muertos (de ellos, 2.148 heridos y 51 muertos eran hombres). Los frenazos bruscos y las subidas y bajadas de personas de vehículos en marcha produjeron 171 heridos. Los meses en que hubo mayor número de accidentes fueron abril (730), mayo (717), octubre (709) y diciembre (710), y por número de víctimas se sitúan a la cabeza de esta triste estadístico mayo (765), octubre (727), marzo (717), abril (713) y junio (711).

COMPARACION ENTRE ACCIDENTES EN GENERAL Y VICTIMAS PRODUCIDAS

Del total de heridos en el año (8.166), 5.474 fueron calificados de pronóstico leve; 2.281, reservado; 365, graves, y 46 gravísimos; 5.326 heridos y 113 muertos pertenecían al género masculino; 2.009 accidentados tenían edades comprendidas entre 21 y 30 años; 1.682, entre 31 y 45, y 1.073, entre 15 y 20. Esto en cuanto a heridos. La mayor cantidad de accidentados muertos tenían edades comprendidas entre 46 y 60 años (39), seguidos por las personas de edades superiores a 60 años (32). Las calles de la ciudad que han registrado mayor número de accidentes durante el pasado año son Alcalá (214), Bravo Murillo (143), paseo de Extremadura (133), avenida de José Antonio (128), paseo de la Castellana (117), Francisco Silvela (113), avenida de la Albufera (111) y avenida del Generalísimo (105).

DISTRIBUCION TOTAL DE ACCIDENTES MORTALES POR HORAS

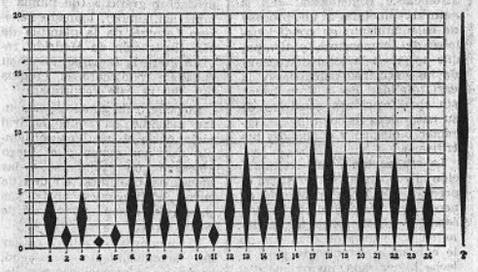

Intervenciones de la Policía Municipal

En 1971 el personal de la Policía Municipal denunció 1.228.179 infracciones al Código de la Circulación; 504.243 fueron detenciones paradas y estacionamientos prohibidos; 504.243, infracciones en zona azul; 104.195, por desobediencia de semáforos en rojo y señal de alto del policía; 81.138, por estacionar en doble fila, y 73.199, por efectuar giros o maniobras prohibidas. En resumen, se impusieron 924.248 denuncias por infracciones al Código de la Circulación; 287.938, por infracciones sobre zona azul, y 15.993, por infracciones sobre toma fotográfica. Las infracciones a las Ordenanzas Municipales por las que el personal de Policía Municipal formuló las correspondientes denuncias durante 1971 sumaron 249.426, la mayor parte de las mismas, 147.465, por ejercer venta de artículos, ambulante o en situado (Rastro). De la totalidad de denuncias por todos los conceptos (1.477.605) hubo 11.897 recursos de reposición informados, 1.037 recursos de alzada, 280 recurso de JPT y 642 propuestas de suspensión temporal del permiso de conducir.

El resumen de los servicios prestados por el personal del Cuerpo de Policía Municipal en 1971 es el siguiente:

Intervenciones sin motivo de infracción	8.681
Intervenciones por averías, roturas y daños en vía pública	22.416
Circulación	1.318.518
Faltas a la moral y buenas costumbres	503
Incomodar al vencindario	24.355
Higiene y salubridad	16.597
Infracciones a ordenanzas y acuerdos municipales	11.389
Intervenciones por delitos y faltas contra la propiedad	1.310
Infracciones a ordenanzas gubernativas y otros delitos	12.645
Informes emitidos	224.228
Mendicidad	2.998
Servicios varios	987.736
Actuaciones a través del servicio de 092 y emisora	74.564

BOSQUE HITA, EN FUENTIDUEÑA

MADRID. (De nuestra Redacción.) — Acompañado del jefe del Departamento Provincial de Política Local y de los Delegados Provinciales de la Juventud y de la Sección Femenina, el Subjefe Provincial del Movimiento, de Madrid, don Vicente Bosque Hita, se trasladó ayer a la localidad de Fuentidueña de Tajo, donde visitó detenidamente diversos locales e instalaciones municipales y del Movimiento.

Posteriormente, el señor Bosque Hita y autoridades que le acompañaban celebraron una reunión conjunta con los Consejeros Locales de Brea de Tajo, Estremera, Villamanrique de Tajo y Fuentidueña de Tajo. En ella fueron tratados temas de gran importancia para la vida política y social de la zona y se tomaron importantes acuerdos que serán cumplimentados por la Jefatura Provincial del Movimiento o, en su caso, elevados al Consejo Provincial.

Tres «Sueños», de Quevedo, ilustrados por Antonio Saura

MADRID. (Cifra.)—En la galería de arte «Juan Mordó» ha sido presentado al público una edición del libro de Francisco de Quevedo, «Trois visions», ilustrado con 42 litografías de Antonio Saura. El texto corresponde a la primera traducción francesa de «Los sueños», de Quevedo, publicada en Rouen en 1647.

Todas las litografías han sido realizadas directamente sobre piedra por Antonio Saura e impresas a mano, como la composición tipográfica del texto. Las piedras han sido borradas después de una tirada reducida de 140 ejemplares.

CUADERNO DE LA CALLE

● Folios al peso

La costumbre parece que está cada vez más extendida. Se trata de que en algunas ramas del comercio madrileño, de un tiempo a esta parte, están imponiendo a los clientes la obligación de comprar determinados artículos en una cantidad mínima, fijada de antemano por el comerciante. De lo contrario no venden. En los estudios fotográficos es norma habitual obligar al cliente a adquirir un mínimo de copias, y en este sentido ya hemos recogido algunas protestas hace pocos días. Parece que al calor de ello nos ha llegado otra.

Esta se refiere al gremio de papelerías y objetos de escritorio, donde modernamente los folios de papel hay que comprarlos en pequetes de cien, o, en el mejor de los casos, de cincuenta. Decimos modernamente porque hasta ahora todavía era posible comprarlos en la cantidad que cada uno necesitase. Ahora no. Es el mismo propietario el que se encarga de envolverlos para que el cliente tenga que llevárselos de cien en cien. Es posible que por esta misma lógica en un futuro que se adivina próximo se vendan los lapiceros por docenas, los plumines, por cajas, y, en fin, todas esas menudencias que todo el mundo necesita y que en alguna parte ha de comprar, aunque no tiene por qué, obligatoriamente, llevárselo casi al peso.

● No a los camiones por los pasos subterráneos

Muchos se preguntan por qué no se prohíbe el paso de camiones por los pasos subterráneos de Madrid. Los repetidos «empotramientos» o roces que se han producido en algunas de estas calzadas a distinto nivel obliga a pensar si la advertencia de la altura máxima va a ser suficiente en el futuro. Ahí están, como ejemplo, los accidentes ocurridos en la plaza de Roma y el estado en que se encuentra el paso inferior de la plaza Mayor, con la iluminación deteriorada por el paso «ajustado» de un vehículo que superaba el gálibo autorizado.

Un lector nos sugiere que el Ayuntamiento considere esta posibilidad, porque está próxima la inauguración del cruce a distinto nivel Bailén-Ferraz, vías subterráneas, donde pueden batirse todos los récords.

AREVACO

Ayuntamiento de Madrid

EL HUMOR

PABLO SAN JOSE, EXPOSICION EN HENRY Y LIBRO: «LA BUROCRACIA TENEBROSA»

Su presentación es simple y escueta, concisa y directa, aunque no tanto como las viñetas de sus chistes oficinescos, ursulescos, soldadescos. Se llama Pablo San Jose y dice:

«Un servidor nació en Larache hace para mí bastantes años, aunque no tantos como para haber conocido en su día a Rodolfo Valentino. Estoy casado y tengo dos hijos que me obligan a dibujar más de lo que yo quisiera. Desde 1953 colaboro asiduamente en «La Codorniz», amén de otras revistas como «Autopista», «La Voz Social», «Siembra», etc.

Me encantan casi todas las artes: poesía, novela, teatro, pintura, pero me chifla sobremanera la música en todas sus manifestaciones, sobre todo el yaz. Claro que hay otro tipo de gustos que tampoco son insípidos, como los salmonetes, los pimientos morrones, la morcilla de Burgos y las vacaciones muy dilatadas.

En 1963 gané la Paleta Agromán; en 1965, la Campaña de Protección Ocular; el último Salón de Humoristas; concurso de carteles de la Lotería, etc...»

Y además veintiún años en las oficinas de una casa de productos químicos, experiencia que ha nutrido amplia y amorosamente su humorismo. Y digo amorosamente porque este Pablo de la «Oficina Siniestra» puede ser todo menos un malauva. La ternura le ha ganado la partida generosamente a la intemperancia. Hubo un tiempo en que casi a diario, por las tascas (Casa Pepe, La Bodeguilla, etc.) próximas a Recoletos, me repetía: «Que me echan, te aseguro que me echan de la oficina, que va a desaparecer y nos están preguntando si tenemos cambio de veinte duros por lo de la indemnización.» Yo, que ignoraba el espíritu sedentario y apacible de Pablo le decía que me parecía muy bien, que sería su liberación, etc., Al fin le echaron, pero tuvieron que darle más, bastante más, de indemnización de lo previsto, y cuando al poco tiempo acentuó su colaboración con «La Codorniz» empezando a trabajar como confeccionador, las nubes del pesimismo desaparecieron. Su bonancible facha de contable concienzudo brilló y floreció con la nueva savia, el nuevo sueldo, y los nuevos ocios. Hoy Pablo San José parece mucho menos oficinista, aunque le quede el recuerdo, un bello recuerdo de simpatía hacia sus ex congéneres.

—Los quiero mucho y los recuerdo con cariño. Creo que los García, Rodríguez, Sánchez que pululan por las oficinas son, en general, seres apacibles y tranquilotes, de costumbres sencillas y bocadillos de queso, que van subiendo las desgastadas escalinatas del escalafón sin cansarse. Unicamente se acaloran y pueden llegar a ser francamente peligrosos si se critica a su equipo preferido. Precisamente a ellos les dedico el libro que sale ahora y se llama «La burocracia tenebrosa».

—¿Cómo surgió la «Oficina Siniestra»?

—El primer dibujo de la serie lo publiqué en 1956. Su origen está en la vida misma o si lo prefiere, en la oficina misma. En mis años de chupatintas me bastaba volver la vista y ver a cualquiera intentando clavar el anticipo al adusto y cejijunto cajero. No había, pues, que poner mucho. Bastaba con dibujar lo que veía. Además de a otras muchas cosas, el pobre oficinista está sujeto a un rígido horario y su cruz es el «fichaje» matutino. Está atado al «buró» por la severísima mirada de un jefe de sección y por la del terrible jefe de personal. Aparte de esto existen también los «pelotillas», los subalternos altivos, los jefecillos, los jefazos, la raquítica paga. Cierto que también tiene su pequeña contrapartida: la vida-rumiante que uno se da y la tranquilidad soporífera que la arropa.

—¿Cuántas clases de «pelotas» has conocido?

—La planta amarga, descolorida y gris de la peloteria abunda por doquier y crece en todos los climas. Generalmente nace al lado de los jefes, humilde y llorosa, y se alimenta de desprecios y desaires. Suele presentar un aspecto bastante encorvado. Su gama es variadísima, predominando la «pelotus lacrimosus».

—¿Es la «Oficina Siniestra» tu temática preferida?

—Es una más. Yo quiero por igual a todos mis hijos: Doña Ursula, los colegiales de uniforme, los parias, los soldados, los mariscales, curas-obreros, el gitano oso, etc.

—¿Volverías a la oficina?

—No. De ninguna manera. Indudablemente, de chupatintas se vive más tranquilo. No se tiene continuamente el alma en vilo por si vas a ser acusado de delitos contra el honor individual y colectivo, cuatrerismo. Tampoco tienes que preocuparte por si va a enfadarse todo quisque con tus dibujos, en un país donde todo quisque, y los que no son quisque, se da por aludido. Pero ya te digo, a pesar de todo, no volvería a la oficina.

JAVIER Fotos: MAGALI.

—Voy a presentaros un compañero extranjero para que toméis ejemplo de su humildad, paciencia y resignación.

EL PRECIO DE LA LECHE EN MADRID

Los de la esterilizada pueden resultar modificados

Se negocia un convenio para incluirla en el régimen de precios máximos

El precio de venta al público de la leche esterilizada puede resultar modificado una vez que finalicen los trámites del convenio en negociaciones entre las Centrales Lecheras y la Administración. Esta leche que, hasta ahora, estaba acogida al régimen de precios libres, va a quedar sometida al de precios máximos de venta, según prevé la orden ministerial de la Presidencia del Gobierno de 17 de marzo de 1972. La razón de esta modificación en el tratamiento del precio está —según nos ha declarado el director técnico de consumo de la CAT, don Manuel Henarnegildo— en el hecho de que cada vez se consume más. Hasta hace poco su venta era más limitada, y preferentemente en los pueblos y localidades alejadas de los núcleos urbanos por su facilidad de transporte y su mayor duración.

Clases de leche

Conviene, pues, que las amas de casa conozcan la diferencia entre los dos tipos de leche mas comunes ahora en el mercado: higienizada y esterilizada. La primera, con un precio máximo ya establecido, ha de venderse obligatoriamente a 13,35 en el periodo de verano; esto es, hasta el 31 de julio, y a 14,35 desde el mes de agosto hasta el 28 de febrero, que es el precio correspondiente al período de invierno en el año lechero.

La esterilizada, con precio libre todavía, tiene un precio de venta oscilante que puede llegar hasta 16,50 el litro. Es la única leche de características muy semejantes a higienizada y que tiene un precio superior a ésta. Por eso, a la hora de la compra, la aclaración puede hacerse necesaria.

Los dos tipos están definidos de la siguiente manera. Estirilizada: «Es la natural sometida a un proceso de calentamiento en condiciones tales de temperatura y tiempo, que aseguren la destrucción de los gérmenes y la inactividad de sus formas de resistencias.» Higienizada: «Es la natural sometida a un proceso de calentamiento en condiciones tales de temperatura y tiempo, que aseguren la total destrucción de los gérmenes patógenes y la casi totalidad de la flora banal, sin modificaciones sensibles de su naturaleza físico-químicas, carácter biológico y cualidades nutritivas.»

La matización como continuación al reportaje de ayer sobre el precio de la leche en Madrid es necesaria para que el comprador sepa en todo momento a qué atenerse. Y cuando observe que no le cobran lo establecido para la leche higienizada, mejor que discutir es llamar al 248-00-00, teléfono del INDIME, Servicio de la Disciplina del Mercado, para comunicar la correspondiente denuncia.

J. T. F.

MEDALLA A CASTRESANA

SAN SEBASTIAN. (Pyresa.) — El Ayuntamiento pleno de la villa guipuzcoana de Villarreal de Urrechúa acordó conceder la medalla de oro al escritor Luis de Castresana, mostrando así la gratitud por la última obra del escritor: «Vida y obra de Iparraguirre», poeta y compositor nacido en Villarreal de Urrechúa.

Regreso de cuadros de Goya

IRUN. (Pyresa.)—Parte de los cuadros de Francisco de Goya, exhibidos en la Exposición de Tokio, llegaron ayer a la frontera hispano-francesa de Irún, vía París.

Los cuadros, que según la declaración aduanera han sido valorados en más de 199 millones de pesetas, viajan, embalados en grandes cajas, en un camión especial, protegido por una fuerescolta. Se espera que dentro de escasos días vuelvan a aparecer en el Museo del Prado de Madrid.

Hoy hace 100 años

INCENDIO DE LA IGLESIA DE SANTO TOMAS

Un templo con una historia trágica

En la noche del 13 de abril de 1872, un violento incendio se iniciaba súbitamente, por causas desconocidas, una de las iglesias de historia más triste a lo largo de su existencia. En ella figuraba el catálogo religioso y monumental de Madrid: la de Santo Tomás.

La calle de Atocha, larga antes en templos, había perdido ya las antiguas parroquias de Santa Cruz y Santa María. La de Santo Tomás subsistía, desde su fundación dedicada al culto y supliendo en zona tan céntrica la falta de las desaparecidas.

Colocada la primera piedra del futuro templo, en 1635, veintiún años después, ya finalizadas las obras, en la c. Churriguera dejaría su huella arquitectónica, si no de muy buen gusto, sí aceptable, se abría al culto, bajo el patronato del Conde-Duque de Olivares.

El incendio, dibujado por un redactor de «La Ilustración de Madrid»

La Prensa madrileña de la época refiere cómo el siniestro dio comienzo al anochecer de aquel 13 de abril de 1872 —ahora hace el siglo— de forma tan rápida como violenta, tanto que las llamas invadieron con gran facilidad la iglesia, cuyas naves y torres se vieron envueltas en crujientes llamaradas, cuyos resplandores eran divisados desde muchos barrios extremos de la capital.

Con toda celeridad acudieron al lugar del siniestro los bomberos, así como las autoridades y, sobre las nueve de la noche, hizo acto de presencia el propio Rey, don Amadeo de Saboya, al que acompañaban sus ayudantes y que recorrió a pie las calles inmediatas y presenció junto al pueblo las tareas de extinción.

En la calle de San Cristóbal, desde la que se ofrecía un ángulo estratégico y óptimo, un «redactor gráfico» (de pluma y lápiz agilísimos), llamado Federico Latorre, de la plantilla de «La Ilustración de Madrid», revista literaria semanal, anció su caballete y ejecutó el croquis que ilustra este reportaje.

El peligro de aquel espectacular incendio en aquel Madrid viejo, daría al traste con el templo que nos ocupa y el fuego amenazó con extenderse a las manzanas próximas, en una de cuyas edificaciones abría sus puertas el desaparecido café de Santa Cruz.

El monarca —testigo ocular del acontecimiento— marchó, según las informaciones que hemos revisado, a pie, al Consejo Supremo de Guerra, donde había de despachar asuntos oficiales. Estaba este edificio estatal situado en las dependencias del que anteriormente fuera convento de Santo Tomás.

Los estragos causados por el incendio

Los daños ocasionados por el fuego en la Iglesia de Santo Tomás, afectaron considerablemente al altar mayor y nave principal, así como a las torres. Afortunadamente, tras ímprobos esfuerzos y con gran riesgo, pudieron ponerse a salvo el archivo parroquial y el grupo escultórico de Miguel Rubiales «El Descendimiento», así como alhajas, ornamentos y libros en su mayor parte; fueron en cambio pasto de las llamas, el retablo de Churriguera situado en el altar mayor, así como las pinturas «La Coronación de Nuestra Señora», de Ruiz de la Iglesia; «Santo Domingo», de Pereda y la serie «La Pasión», de Herrera.

Providencial —dicen los periódicos madrileños de entonces— fue que no se prdujeran víctimas humanas, aunque resultaron heridos de pronóstico reservado y leves, el párroco, un inspector de vigilancia, seis bomberos y un corneta del servicio de extinción.

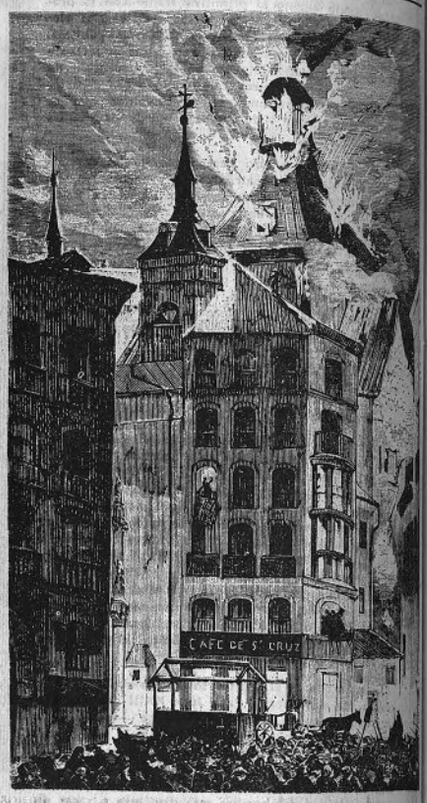

Templo asociado a los más tristes sucesos

Es posible que no habrá habido otra iglesia en la historia madrileña de más funesta suerte y más trágicas efemérides que la que evocamos en esta fecha centenaria del siniestro que la habría de suprimir para siempre.

La simple y escueta cita es impresionante: 1723, hundimiento de la cúpula o media naranja, que ocasionó la muerte de un centenar de personas que asistían a una función religiosa; 1882, incautación tumultuosa de miembros de la sociedad revolucionaria denominada «La Londburiana», con matanza de numerosos religiosos. Entre otros adversos aconteceres, en el convento anexo; el 15 de octubre de 1841, apuró las últimas horas de su vida, víctima de las sangrientas discordias civiles, el general don Diego de León.

Como hemos reseñado, la iglesia de Santo Tomás, cuya construcción se intentó en la teoría, pero no llegó a comenzarse en la práctica, concluyó su azarosa existencia en la calle de Atocha, ahora hace cien años.

Antonio GOMEZ SANTOS

CLAUSURA DE LAS SESIONES GASTRONOMICAS DE «TRADICION Y CALIDAD»

MADRID. (De nuestra Redacción.)—Anoche se clausuraron, con una cena de gala, las sesiones que la agrupación gastronómica mundial Tradición y Calidad ha venido celebrando en Madrid desde principios de la presente semana.

La mencionada agrupación, que reúne a los cincuenta y seis restaurantes más acreditado del mundo— la mayor parte de ellos europeos y cuya existencia data de 1956, es la primera vez que ha celebrado su tradicional «salida de primavera» en España. Durante los tres días de estancia en Madrid los componentes de la agrupación visitaron El Escorial y Valle de los Caídos, Toledo y, mañana, partirán para Sevilla y Jerez como final de su programa de estancia en España.

A la cena de anoche, celebrada en Jockey, anfitrión de la agrupación, asistieron, entre otras personalidades españolas el embajador don José María Alfaro, el Gobernador Civil de Toledo, conde los Andes y otros conocidos gastrónomos nacionales.

CURSO PARA PERIODISTAS IBEROAMERICANOS

MADRID. (Cifra.)—En el Club Internacional de Prensa se abrió el XXI Curso Superior de Información y Documentación Europea para periodistas iberoamericanos, en el que participan treinta y centenar de profesionales de la Prensa de diversos países suramericanos.

Pronunció la lección inaugural el jefe de la Secretaría Técnica del Ministro-Comisario del Plan de Desarrollo, don Emilio Sánchez Pintado, quien habló sobre el tema: «Información y desarrollo». Tras las palabras del señor Sánchez Pintado se abrió un coloquio.

Ayuntamiento de Madrid

EL CINE

«HUIDA DEL PLANETA DE LOS SIMIOS», de Don Taylor

FICHA TECNICA

Prod.: Apjac para 20th Century Fox (1971).—Director: Don Taylor.—Guión: Paul Dehn.—Fotografía: Joseph Biroc.—Música: Jerry Goldsmith.—Duración: Noventa y dos minutos.—Principales intérpretes: Roddy McDowall, Kim Hunter, Bradford Dillman, Natalie Trundy, Eric Braeden y William Window.

El éxito comercial de «El planeta de los simios», de Franklin J. Schaffner, según la novela de Pierre Boulle, «obligó» a continuar la estela que había dejado con una segunda entrega: «Regreso al planeta de los simios». La serie tuvo el pasado año un tercer capítulo», «Huida del planeta de los simios», que deja, además, las puertas abiertas para sucesivas ampliaciones de la aventura original.

En «Regreso al planeta de los simios» esa posibilidad de continuación parecía no existir. La Tierra estallaba entera. Pero uno de los simios más sabios había reparado la astronave de «Taylor», y en ella partían, con él, «hacia el pasado», los simios protagonistas de las dos películas anteriores: el historiador Cornelio y la doctora Zira. «Huida del planeta de los simios» comienza con la llegada de los tres «simionaustas» a la costa californiana. Es la otra cara de la moneda de la aventura imaginda por Pierre Boulle. Los simios retroceden en el tiempo y llegan a la Norteamérica de 1973. La sorpresa inicial de los americanos —caricaturizados extremadamente— va dando paso a un sentimiento de hostilidad. El hombre de nuestros días —de dentro de diez meses, para más señas— reacciona violentamente ante la noticia de que su futuro, aunque tarde en llegar veinte siglos, será tan negativo que le llevará a ocupar el puesto de los chimpancés, mientras éstos «usurpan» el suyo. E intenta jugar con la posibilidad de modificar el porvenir, con la eliminación de los «seres» que, en su opinión, son los «culpables» de su futura postración.

De nuevo, junto a la hostilidad «oficial» surge la presencia de la pareja que protege a los representantes de la «otra» raza. Si en la primera película eran los simios Cornelio y Zira los protectores, ahora son dos doctores veterinarios los «zoo» de Los Angeles los que ocupan este papel. De nuevo hay —tras un inicio obligadamente cómico— dramatismo, persecución y violencia. Y de nuevo surge, cuando todo parece ya perdido, la esperanza. Don Taylor, que ha realizado con discrección y pulso suficiente la película, procura, siguiendo un habilidoso guión de Paul Dehn —que viene a ser como el papel carbón del primer asunto de la serie, puesto frente a un espejo—, que el espectador se identifique con los «protagonistas» peludos, con su drama, al ser enfrentados con los «pener sos» seres humanos. Y en su favor puede decirse que la película se contempla sin «complejos», aunque el razonamiento de la misma no convenza; aunque la «identificación» no sea completa.

Roddy McDowall y Kim Hunter —al menos en la versión doblada— continúan compartiendo con el maquillador lo más positivo de su trabajo, al «encarnar» a Cornelio y Zira. Con ellos ocupan las cabeceras del reparto, entonadamente, Bradford Dillman y Natalie Trundy. La fotografía, del veterano Joe Biroc, sigue siendo buena, y adecuada también la música de Jerry Goldsmith.

«LAS COLOCADAS», de Pedro Masó

FICHA TECNICA

Prod.: CB Films-P. Masó (1972).—Director: Pedro Masó.—Guión: P. Masó y Antonio Vich.—Fotografía: Juan Mariné.—Música: Antón García Abril. Eastmancolor.—Duración: Ochenta y nueve minutos.—Principales intérpretes: Teresa Gimpera, «La Contrahecha», Tina Sainz, María Asquerino, Antonio Ferrandis, Alberto de Mendoza, Gemma Cuervo, Luis Dávila, Julia Caba Alba, Máximo Valverde y Antonio Casas.

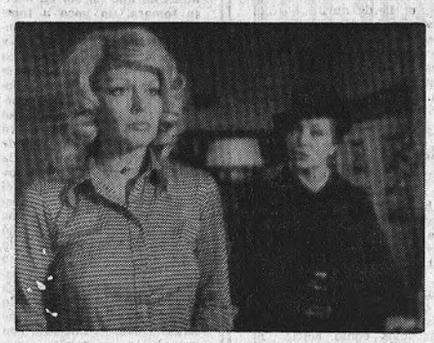

Resulta obligado comenzar este breve comentario con un aviso para el espectador bondadoso que solía reír con las películas de la «fórmula Masó» y que, en el colmo de su generosidad, toleró con una sonrisa «Las ibéricas», «ópera prima» del antiguo productor. El aviso es el siguiente: Pedro Masó se ha pasado al melodrama. «Las colocadas» no es una comedieta más o menos «subdesarrollada»; es un melodrama lacrimógeno, torpe y grotesco.

Cien veces se nos han contado historias de las «queridas»; unas veces en broma y otras en serio, las vivencias de la «otra» mujer han abundado en la pantalla. Pedro Masó no ha debido reparar en ello. Con una ingenuidad sembrada de ridículas pretensiones «esteticistas», fruto de su angustiosa inexperiencia, pretende aplicar su famosa «fórmula» —en la que partía de una situación aparentemente real para llegar a unas conclusiones falseadas, utilizando un estilo cercano al sainete chabacano de primeros de siglo, aunque sus personajes vistieran ropas de hoy— a un asunto que quisiera ser dramático. El resultado es lamentable. Masó ha querido reflejar algo que fuera «como la vida misma» y ha fracasado. «Las colocadas» es una auténtica catástrofe que no pueden evitar ni el encanto ni la fotogenia de Teresa Gimpera y de «La Contrahecha», con ser muy evidentes. Los diálogos provocan irritación por su falta de autenticidad. Los movimientos de la cámara —hasta hay una secuencia «circular» de aprendiz de Lelouch— parecen balbuceos. El sistema de enlaces de una secuencia con la siguiente a base de posturas similares de los actores o de objetos homólogos, resulta, además, pedante. En fin, «Las colocadas» es otra de las peores películas que hemos padecido en lo que va de temporada.

«ORLOFF Y EL HOMBRE INVISIBLE», de Pierre Chevalier

FICHA TECNICA

Prod.: Mezquiriz (Madrid)-Celia Films (París), 1970. Director: Pierre Chevalier.—Guión: Juan Fortuny y P. Chevalier.—Fotografía: J. Fortuny. — Música: Camille Sauvage. Eastmancolor.—Duración: Ochenta y seis minutos.—Principales intérpretes: Francisco Valladares, Howard Vernon, Brigitte Carva, Fernando Sancho e Isabel del Río.

Pocas veces hemos asistido a una demostración tan lamentable de torpeza expresiva, de ignorancia cinematográfica, de ausencia de imaginación, como en esta pobre muestra de la cooperación hispano-francesa titulada «Orloff y el hombre invisible». Si el guión es una continua serie de desmañados fusilamientos, de apropiaciones evidentes de una docena de películas célebres en el género de «terror»; una sucesión ininterrumpida de tópicos manejados insensatamente; la realización de Pierre Chevalier excede de cualquier comentario por negativo que sea éste. Chevalier no sabe dirigir actores, no sabe emplear efectos especiales, tan «fáciles» como los de una lluvia en campo abierto o un incendio localizado en un «castillo»; ignora los rudimentos de la ortografía fílmica y no ha contado, para mayor desgracia, al menos con un mediano técnico de efectos especiales.

Ni siquiera la evidente escasez de medios con que se rodó —hace dos años— este «engendro», cuya maldad suscita la lágrima en lugar de la clásica sonrisa, habitual cuando se contemplan las peores muestras del cine de «terror», disculpa a los «responsables» de este «Orloff» que prometo olvidar rápidamente, y que nadie debería ver.

Pedro CRESPO

LA MUSICA

HELEN WATTS, PINCHAS ZUKERMAN Y LA «ENGLISH CHAMBER ORCHESTRA» EN EL CICLO BACH

El nombre de Bach ha presidido no pocas actividades de la presente temporada musical madrileña. Ahora, de una manera orgánica y bien planificada, se celebra en el Real (con extensión en algún caso a la iglesia de los Jerónimos) un «Ciclo Bach», promovido y patrocinado por la «Fundación March», de la que es asesor musical el profesor Calés Otero. Tocó Weissenberg dos partitas y la «Fantasía cromática y fuga», con la calidad y el éxito que garantiza su nombre. Continuó Christián Ferrás con dos sonatas y una partita; la aparición de la «English Chamber Orchestra», dirigida por Pinchas Zukerman, ha marcadó el punto más alto en cuanto a convocatoria y entusiasmo.

En verdad, el grupo de solistas que forman esta «orquesta de bolsillo» es de primerísima categoría, tanto individualmente como en el trabajo de conjunto. Puede ser discutible, en no pocos casos, el «estilo»; no lo es, en absoluto, la perfección, la extraordinaria vitalidad o la potencia sonora, fruto de un «sonar bien» antes que de un «sonar mucho» y forzado. Colaboraron como solistas, al lado del estupendo violinista-director que es Pinchas Zukerman, la flautista Eugenie Zukerman, la «mezzo» Helen Watts y el clave Philip Ledher. Kenneth Sillito compartió con Zukerman la parte protagonista del «Concierto para dos violines y orquesta», una de las mejores consecuciones de la brillante jornada, por intención, virtuosismo, equilibrio, dinámica y toda la serie de detalles implicados en la traducción del barroco.

Capítulo aparte merece la versión de «Laudamus Te» y «Agnus Dei», de la «Misa en si menor». Helen Watts volvió a lucir la magnificencia de un estilo técnico e interpretativo de primera categoría. No puede cantarse mejor que la «mezzo» inglesa lo hizo, ni puede expresarse y frasearse mejor. Si añadimos que en «Laudamus Te» tuvo a Pinchas Zukerman para el «obligato», ha de considerarse la jerarquía alcanzada, los momentos de alta belleza que nos depararon todos y cada uno de los intérpretes.

Entre ellos la flautista Eugenie Zukerman evidenció una clase de primer orden, tanto por lo atractivo del sonido cuanto por la línea de rigor musical a que somete sus intervenciones. El «Quinto concierto» —con los Zukerman y Ledher como solistas— y, antes, el tercero, de la serie de Brandenburgo, arrancaron largas ovaciones. Estuvimos ante un conjunto y unas personalidades fuera de serie y con un poder de arrastre excepcional. El programa hubo de ser prolongado con varios «bises».

Las últimas sesiones del «Ciclo Bach» están a cargo del organista Finn Vidoro y el clavecinista Rafael Puyana. Como en los anteriores casos, los programas se dan dos veces, la primera a precios normales y la segunda para estudiantes, a precios muy reducidos. La idea de la serie sólo merece aplausos y deseo de continuidad para años futuros. Ante ellos yo sugiero y pregunto: ¿Qué pasa con la música latina? ¿Por qué nuestra vida musical se desenvuelve cada vez más presa del mundo germánico? Quien no supiera nada de nada, un «extraterrestre» llegado a nuestra capital, supondría que Francia, Italia y España no habían dado nada a la cultura musical de Occidente. Entre nosotros, por ejemplo, los barrocos francés e italiano constituyen excepción. ¿Por qué? Albinoni es un forastero en los programas madrileños y del mismo Corelli se repasan, de cuando en cuando, un par de títulos. Aun el mismo Vivaldi, tan explotado fuera de aquí, llega incidentalmente a los programas. Hay tanta música por escuchar, instrumental y vocal, que merecería la pena fuera abordada en series especializadas y, al mismo tiempo, de tanta difusión como esta de la «Fundación March». *Enrique FRANCO*

FILA CERO

II Certamen Teatral de Juventudes

Ayer dieron comienzo las representaciones de la Zona Madrileña en las fases de sector del II Certamen Nacional de Experiencias Teatrales para la Infancia y la Juventud, que este año realizan conjuntamente la Delegación de Juventudes, la Sección Femenina y la Delegación de Cultura. En la tarde y la noche actuaron los grupos representantes de Cuenca y Toledo, que pusieron en escena, respectivamente, «La zapatera prodigiosa», de Lorca, y «Prometeo», de Esquilo. Hoy actuarán las agrupaciones de Guadalajara y Segovia, y el próximo domingo por la mañana lo hará la representación de Madrid.

Las 128,5 representaciones de «Mary Bloom»

A la 1,30 de la madrugada —«bastante después de caer la tarde», como reza la invitación— se han festejado en el café-teatro Ismael las 128,5 representaciones de «Mary Bloom», farsa musical cooperativizada en cuanto a su paternidad, cuyo éxito se vio claro desde el primer momento. Es propósito de los artistas y la empresa proseguir con esta obra en cartel hasta bien entrado el verano, y después de un breve descanso inaugurar la temporada próxima con otro título escrito también en colaboración y con los mismos intérpretes.

Homenaje a Pompoff y Thedy en Granada

También ayer iniciaron su «tournee» por España Nabuco, Zampa y Víctor «la familia Pompoff y Thedy», tantos años alejados del público español, salvo la temporada de su reaparición en Madrid, donde obtuvieron aquel éxito inolvidable. Granada ha sido la ciudad elegida para su reaparición, y no por conveniencias de ruta, sino por ser la patria chica del veterano de la familia, el gran Pompoff, fallecido recientemente. En estos días los hijos descubrirán la lápida que da el nombre de Pompoff y Thedy a una calle de la capital, homenaje que también se dijo muchas veces que iba a rendirles Madrid, sin que se haya visto realizado. A lo mejor ahora cunde el ejemplo...

Otro veterano de café-teatro

Ha regresado a Madrid, muy contento por cierto, el infatigable Roberto Samsó, después de haber inaugurado nada menos que tres cafés-teatro en Barcelona y uno en Eibar, en la sala de juventud Ariatza. En todos ellos ha seguido representando «Desde Isabel con amor», de Alfonso Paso, reducida a dimensiones propias de estos locales. Le acompañó en los repartos la guapa Wikis Hernán y la pareja Enrique Vera-Paula Soler.

JUANES

Ayuntamiento de Madrid

«ME PARECE VOLVER A NACER...»

LA EMOCION DE CHARLIE CHAPLIN

● «Oscar» de honor a la humanidad y el humor

NUEVA YORK. (Del corresponsal de ARRIBA y Pyresa, Guy Bueno.)—«Las palabras son tan fútiles..., tan débiles...», tartamudea emocionado Charlie Chaplin, buscando en vano el modo de expresar su emoción y su gratitud. Para el genial actor, director, productor, incluso compositor de una obra cinematográfica que se extiende a lo largo de medio siglo y que se ha convertido en uno de los capítulos vitales de la historia de la cinematografía mundial, el «Oscar» honorario que acaba de serle entregado por la Academia, en Hollywood, a los veinte años de que marchara exilado de esta tierra, constituye posiblemente el momento triunfal de su vida. Se trata, en efecto, de una gloriosa vindicación: de la rehabilitación absoluta, total, de un hombre que tanto había dado a Hollywood y al que Hollywood todo quiso quitar cuando, en plena era macarthiana, fue acusado de subversión e inmoralidad.

Se comprende que al pisar, hace unos días, por primera vez tierra americana, tras casi un cuarto de siglo de ausencia, Charlie Chaplin declarara: «Me parece volver a nacer...»

El renacimiento, en toda la acepción del término, fue confirmado cuando el público, en pie, saludó a Charlie Chaplin con una ovación interminable, interrumpiendo, por fin, tan sólo los aplausos para cantar de repente, al unísono, la canción escrita por el extraordinario vagabundo: «Rie cuando tu corazón se esté rompiendo».

Humor y humanidad

Pero el espectáculo de este «Oscar» excepcional ofrecido a Charlie Chaplin no vindicaba sólo al actor, no cerraba sólo un capítulo aciago en la vida del artista, sino que también señaló el renacimiento de la Academia Cinematográfica propiamente dicha y, por reflejo, el florecimiento de un nuevo clima de comprensión y tolerancia en los Estados Unidos. Subraya este aspecto, por ejemplo, el hecho de que Jane Fonda fuera honrada con un «Oscar» como la mejor artista del año, por su interpretación en la película «Klute». Y ello, no sólo por la naturaleza del papel desempeñado en esa obra —una prostituta—, sino porque Jane Fonda es una de las figuras más destacadas del país en la lucha contra la guerra del Vietnam y en favor de la liberación de la mujer. Sin duda, este «Oscar» no hubiera podido ser concedido en idénticas condiciones hace veinte años.

El acto del martes refleja otro aspecto más y, en cierto modo, irónicamente subrayado por el «Oscar» concedido a Charlie Chaplin. Este último galardón es entregado al hombre que simboliza, en palabras del presidente de la Academia, Daniel Taradash, «el humor y la humanidad». A la misma hora, los «Oscar» principales del año eran concedidos a «The French Connection», una película dura, de brutal acción, que describe cómo un policía neoyorquino destruye a una banda internacional de traficantes de drogas. Del vagabundo sentimental a la «French Connection», parecen haber pasado incluso más años que los veinte que mantuvieron alejados a Charlie Chaplin de esta orilla.

Aún tiene enemigos

WASHINGTON. (Efe.)—El anciano cineasta Charles Chaplin, llegado a los Estados Unidos después de veinte años de ausencia para recoger el premio «Oscar» de la Academia, pudo comprobar que todavía tiene enemigos en Hollywood.

Una estrella de bronce con el nombre de Chaplin, que acababa de ser colocada en una de las principales avenidas de la Meca del cine norteamericano, apareció cubierta de tinta, como protesta contra el galardón ofrecido al famoso director y autor de ochenta y dos años.

Ante el atentado, la Cámara de Comercio de Hollywood ordenó ayer la presencia permanente ante la estrella de Chaplin de un policía armado, para evitar la repetición del incidente.

Sin embargo, un portavoz de la Cámara de Comercio de Hollywood ha declarado hoy que el incidente anti-Chaplin puede considerarse un episodio aislado, ya que la mayoría de los norteamericanos están en favor del popular cineasta.

Ciclo de cine del Tercer Mundo

LONDRES. (Efe.)—Dos películas iberoamericanas inauguraron ayer el Ciclo de Cine del Tercer Mundo, que será presentado hasta el próximo día 26 de este mes en el Collegiate Theatre, de Londres.

Los estrenos de ayer fueron «Vidas secas», basada en una famosa novela brasileña, que ha sido dirigida por Nelson Pereira dos Santos, y «El camino hacia la muerte del viejo Reales», del argentino Gerardo Vallejo, dedicada a retratar la áspera realidad del campesino pobre en la Argentina.

En total, serán proyectadas 30 películas durante el ciclo, que ha sido organizado por la Sociedad Underground the Other Cinema.

Encuentros internacionales de cine joven

PARIS. (Efe.) — Dieciocho naciones —entre ellas España y Cuba— participarán en los VIII Encuentros Internacionales del Joven Cine, que serán inaugurados, en Tolon —y no en Hyères, a pesar de conservar el nombre de esta ciudad—, el 18 de abril.

El certamen será abierto con la proyección, fuera de concurso, del filme «L'humeur vagabonde», de Edouard Luntz, en primer estreno mundial.

La vuelta de Marina Vlady

PARIS. (Efe.) — Tras dos años de ausencia ante las cámaras, la actriz Marina Vlady vuelve a la vida cinematográfica activa, casi simultáneamente, en dos filmes: «La nuit bulgare», de Michel Mitrani, y «Tout le monde il est beau, tou le monde il est gentil», de Jean Yanne.

Marina Vlady, que lleva veintitrés años como actriz cinematográfica —cuenta en la actualidad treinta y cuatro años de edad—, ha rodado 60 filmes, pero piensa en iniciar una nueva carrera artística —la de cantante— y otras actividades profesionales —productora cinematográfica—, con la colaboración de otra actriz, Françoise Arnoul.

Veinte «reliquias» se proyectarán en París

PARIS. (Efe.) — Una veintena de películas clásicas del cine norteamericano —entre ellas «Foolish Virgins», el primer filme interpretado por Rodolfo Valentino, en 1918, serán presentados en París durante esta primavera.

Esta colección de «incunables» del cine estadounidense, que incluye también obras de Max Sennett y Griffith, pertenece a uno de los mayores coleccionistas privados de películas del mundo, Raymon Rohauer, quien se trasladará a París para presentar personalmente las primeras proyecciones.

Seguirá como director de la compañía del Teatro Nacional Británico

LAWRENCE OLIVIER DESMIENTE SU RETIRADA

LONDRES. (Efe.)—El famoso actor británico Lawrence Olivier ha desmentido hoy los rumores que circulan desde el pasado fin de semana por círculos teatrales londinense sobre su jubilación como director a la compañía del Teatro Nacional británico.

Varios periódicos publicaron el pasado domingo una noticia asegurando que Peter Hall, conocido productor inglés, había sido nombrado en secreto sucesor de lord Olivier, pero éste recalcó hoy que, mientras no le obliguen a marcharse, continuará al frente de la compañía hasta que sea inaugurado, en enero de 1974, el nuevo edificio del Teatro Nacional, que está siendo construido al sur del río Támesis, con un presupuesto de ocho millones de libras esterlinas (unos 1.280 millones de pesetas). Para entonces, lord Olivier habrá cumplido sesenta y siete años de edad.

El intérprete y su obra

MADRID. (De nuestra Redacción.)—El pasado día 6, Radio Nacional de España inauguró su nuevo ciclo de teatro con la actuación del veterano Guillermo Marín en «Hamlet», de William Shakespeare. Hoy, Francisco Martínez Soria dara vida al personaje principal de «El avaro», de Molière, y en semanas sucesivas actuarán Fernando Fernán Gómez («Sonata a Kreutzer», de León Tolstoi, 20 de abril), Mercedes Prendes («Lady Macbeth», de William Shakespeare, 27 de abril), José Bódalo («El rey se muere», de Ionesco, 4 de mayo), Aurora Bautista («Fuenteovejuna», de Lope de Vega, 11 de mayo), Milagros Leal («La Celestina», de Rojas, 18 de mayo), Manuel Dicenta («Cyrano de Bergerac», de Rostand, 25 de mayo), Julia Gutiérrez Caba («Electra», de O'Neill, 1 de junio) e Irene Gutiérrez Caba («La hora de la fantasía», de Anna Bonnacci, 8 de junio). En el próximo mes de octubre se continuará con otro bloque de diez títulos, en el que figurarán, por lo menos, siete españoles. Las adaptaciones de las obras son de Alfredo Marquerie y la dirección y realización de los programas corre a cargo de Leocadio Machado.

EL TORO

CUARTA DE SEVILLA: ¡FALLARON LOS «TULIOS»!

SEVILLA, 12. (De nuestro cronista taurino, enviado especial.)—Cuando llegué a la plaza, casi recién retornado de Madrid, me hablaron de una gran faena de Angel Teruel en la corrida del martes, que no pude presenciar. Para algunos, no fue tan redonda como debió de ser y merecía el toro; pero los comentarios coincidían unánimes en el elogio al torero madrileño y en la esperanza de que su recuperación tenga continuidad, que mucha falta hacen diestros de su corte, sus conocimientos y sus posibilidades. Valdrá la pena esta larguísima feria de Sevilla, si ella nos devuelve a un torero que iba para figura, y, a punto de quedarse en una porcelana taurina, parece que quiere volver al buen camino.

Terminada la corrida —y ya estamos con la de hoy— me volvieron a hablar de lo mismo, quizá porque de lo de hoy nadie quería acordarse. ¡Tanta ha sido la desilusión que a todos depararan los esperadísimos toros de don Tulio y herederos de don Isaías Vázquez! Menos mal que los famosos «tulios», los poderosos «tulios», los bravos «tulios», cuentan a su favor con bastante más que una leyenda fácil y tremendista porque, si no, tendrían toda la razón quienes les niegan y les rehuyen. Somos muchos los defensores de esta ganadería, que ha dado encierros inolvidables, y no es cosa de pensar que, de repente, haya decaído de una manera rotunda y fatal. Pero lo de esta tarde ha sido un serio tropezón, aunque creemos que con música de tango.

Ni siquiera en varas hicieron esas peleas, punto menos que antológicas, a las que nos tienen acostumbrados. El primero recargó con alguna codicia, pero muy medido de fuerzas, en una vara, por lo que el picador se permitió no hacerle ni caso cuando se le revolvía repetidamente y antes de que puesto en suerte tomara, un poco a topetazos, una nueva y breve puya, que bastó; el segundo, se defendió con la cara arriba en la primera —sin que la caída del caballo pueda considerarse como derribo—, peleó muy mal y con mucho ruido en la siguiente, y cerró la tercera con una varita de nada; el tercero aceptó a la fuerza un gran puyazo, y decimos a la fuerza porque el mejor mérito lo tuvo el veterano picador Márquez, que se agarró muy bien y no dejó irse al toro, que cabeceó lo suyo y quedaría apagadísimo para la segunda y última entrada; el cuarto, inútil de las manos —defecto que sólo apreciamos después de sus largas correrías iniciales, con espontáneo por medio—, fue cambiado con nada más que una varita de las de inmediato indulto; el quinto empezó bien, aunque con cabeceos, en un encuentro muy largo, para, en el que hacía dos, dejarse pegar a lo pasivo y huir, y en el tres, de poco castigo, distanciarse, dolido y repuchado, y el sexto se libró de las negras inmerecidamente, pues sus continuos desprecios a los caballos y sus tres espantadas al sentir el hierro no eran para otra cosa.

Dámaso Gómez no hizo nada, ni con el topador primero, que le propinó dos coladas impresionantes, ni con el inútil cuarto. Ninguno de los dos pasaba de amagar las embestidas, por parado y mala intención el primero y por inválido el otro. Unos pases de pitón a pitón, con tocaduras de lo mismo, fuera de tono, precedieron a un golletazo y un descabello en el que abrió plaza, y una casi entera perpendicular y tres descabellos en el cojo.

El valor de Juan Ruiz «Calatraveño» no pudo sacar partido de dos toros francamente difíciles. El segundo, tardo y probador, sólo iniciaba los viajes, pero, eso sí, tiraba los derrotes completos, y el quinto, con la cara altísima y como un ventilador, se frenaba antes de tomar el engaño. Lo malo fue que el valor, cierto, aunque torpe y al servicio de unas maneras rústicas, del Calatraveño desaparecería a la hora de matar, lo que realizó pésimamente, de tres medias de metisaca, dos pinchazos y una entera de las de alivio en el segundo, y de cuatro pinchaduras y el recurso de un descabello, para evitarse más complicaciones, en el quinto.

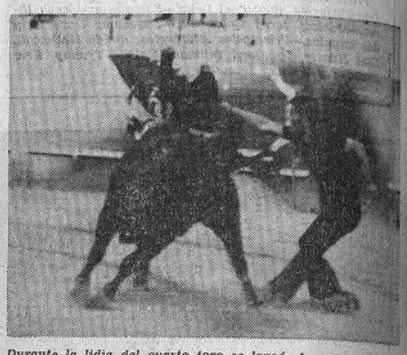

Durante la lidia del cuarto toro se lanzó al ruedo un espontáneo que con su chaqueta logró dar algunos pases antes de ser detenido. (Telefoto Cifra Gráfica)

A Rafael Torres le correspondió el único toro que iba un poco, aunque sin ligar las embestidas, cosa que Torres tampoco procuró demasiado, pues, entre pase y pase, buscaba distancias precavidas. Ahora bien, la faena a este toro —el tercero— resultó vistosa, variada, con el empleo de las dos manos, y adornos oportunos y eficaces. Una faena por sevillanas, distinta, desde luego, a las de uso y abuso diario, que el paisanaje premió con una oreja, a pesar de que la espada se fuera derechita más abajo del rincón. Al sexto, que ya de salida echaba las manos por delante, frenándose con pésimo estilo, y acabaría queriendo huir de todo y de todos, lo tanteó, que era lo único que cabía hacer, con aseo y garbo. También en esto Rafael Torres, que mató de media estocada, tuvo detalles poco corrientes. Pesos de los serios y más que bien armados «tulios»: 465, 483, 485, 483, 517 y 494.

José Antonio MEDRANO

VI SEMANA DE ESTUDIOS FLAMENCOS

La «Medalla de Oro», para Antonio Mairena

La Casa de la Cultura de Málaga celebrará del 8 al 12 de mayo la VI Semana de Estudios Flamencos. Para ello contará con el patrocinio del Ayuntamiento de Málaga y la colaboración de la Peña «Juan Breva». La Semana de Estudios Flamencos está integrada en el plan general de los Festivales de España, y cada año entrega una medalla de oro que, en la presente ocasión, recibirá Antonio Mairena. Los cinco artistas que hasta la fecha han recibido tal distinción son: Pastora Imperio, Manolo Caracol, Sabicas y Pilar López.

Antonio Mairena es en la actualidad uno de los máximos representantes del cante flamenco más hondo y más puro. Hace cincuenta años, cuando manejaba el fuelle en la herrería de su padre, empezó a entonar los primeros compases. Aunque los padres distaban mucho de la profesionalidad que hoy ha alcanzado el «cantaor», su madre cantaba, al parecer, bastante bien, y su padre «cantiñeaba». Buenos orígenes, pues, no le faltan a Mairena: tradición y fragua. Antonio nació en Mairena del Alcor, a veinte kilómetros de Sevilla, el año 1909, y se «destapó» en 1922. Este año recibió, junto con Manolo Caracol, un premio en Alcalá de Guadaira, otorgado por Joaquín «el de la Paula». En el año 29 pasó al profesionalismo, debutando en el café cantante Kursaal de Sevilla. Tuvo que cantar gratis los dos primeros días, para que la empresa le aceptara.

Durante diez años, Mairena le cantaba a Antonio martinetes y tientos, hasta que un día, en Londres, hubo de cubrir, por emergencia, un número del espectáculo. Cantó por caracoles y

recibió, de tres mil personas, la mayor ovación de su vida.

A partir de su éxito en Londres, Mairena alternó en Madrid con los grandes del cante: la Niña de los Peines, Pepe Pinto, José Cepero, Juanito Mojama, la Gloria... Dentro de la pureza y autenticidad de su cante, Mairena encarna la línea flamenca andaluza del cante, que, si bien marcha paralela con líneas próximas, es una vertiente diferenciada. Ha desempolvado cantes que casi se habían perdido, como los romances, las tonás y livianas, y parte de los cabales.

En alguna ocasión, Mairena ha manifestado que el cante está ahora en su mejor momento, que está en manos de la joven intelectualidad y no puede estar en mejores manos.

«Yo soy —afirma este cantaor, que lleva cincuenta años de lucha por el cante grande— el puente entre la vieja historia y la nueva generación.»

Ayuntamiento de Madrid

LOS DEPORTES

EN UN FLOJO PARTIDO DE ESPAÑA, EMPATE EN SALONICA

Grecia pudo vencer

● De nuestra selección sólo se salvaron Iríbar y De la Cruz

ATAQUE DE LOS GRIEGOS.—*La selección española se vio sorprendida en Salónica por la rapidez de los griegos, que, sin grandes alardes técnicos, pusieron cerca a la meta de Iríbar. En más de una ocasión, como lo demuestra esta foto, estuvieron a punto de marcar. Aquí vemos a Iríbar iniciando la salida para atrapar un balón que intenta rematar el delantero centro griego, Antoniadis.—(Foto Cifra.)*

SALONICA, 12. (Por teléfono, de nuestro enviado especial, Fernando García Romanillos.) — La selección española volverá mañana a Madrid con un empate a cero goles en Salónica, pero perfectamente podía haberlo hecho con más de cuatro tantos en su portería. Si así no ha ocurrido ha sido por la gran suerte que acompaña a los españoles desde que están bajo las órdenes de Kubala. Y también por los fallos helénicos a la hora de terminar las jugadas. En este sentido se puede asegurar que la figura del encuentro en el estadio Kaztantzyoglíos ha sido el delantero centro Antoniadis, protagonista de nueve situaciones de peligro ante la meta de Iríbar, que se han convertido en otros tantos patadones del número nueve del equipo griego.

El partido comenzó con unos diez minutos de retraso sobre el horario previsto, y en las gradas se notaban algunos claros. No hubo lleno total por la lluvia que había comenzado una hora antes y que no dejó de caer hasta los minutos anteriores al final del encuentro. Tras el desfile de ambos equipos, portando cada uno la bandera de su contrincante, una banda militar interpretó los himnos nacionales de España y Grecia. El público no estuvo muy eufórico, seguramente por el pésimo juego que allí se presenció, y mientras el balón iba de un lado a otro, la trompeta de un solitario espectador entonaba la moderna melodía de «Mami blue».

Puso la pelota en juego el equipo español que, desde el primer momento, mostró no tener la agilidad y reflejos de los griegos, aunque éstos no supieron aprovecharlo al máximo. Se hacía difícil comprobar la misión de marcaje de los jugadores españoles, sobre todo en el caso de Marcial, que dejó campo libre al número 6, Elefterakis, el elemento más técnico y peligroso de los chicos de Bingham. Quizá fuera éste el motivo por el que los griegos dominaron el centro del campo durante todo el encuentro y le facilitaran a su corpulento delantero Antoniadis unas oportunidades que no supo aprovechar, como se vio en los minutos doce, veintisiete y treinta y ocho de la primera parte, y en otras tantas ocasiones del segundo tiempo. La mayor situación de peligro para la meta española fue a los quince minutos de la segunda parte, por dos disparos seguidos de Kritikopulos y Nikolairis, el segundo con rebote en el poste.

Por parte de los muchachos de Kubala, quien mejor cumplió con su papel fue el debutante De la Cruz, que supo estar en su sitio y contener al extremo Kudas. Concretamente, en el minuto treinta y cuatro del primer tiempo y en el siete del segundo, el joven granadino salvó dos goles cantados por el público, uno de ellos con una estirada de lo más brillante. Luisito Suárez demostró que cuando quiere sabe ordenar juego y colocar balones, pero no destacó del resto de los once españoles y fue uno más en este partido, mezcla de cansancio y desligamiento.

No se pueden destacar incidencias importantes del segundo tiempo, pues todo el partido siguió la misma tónica, adobada por la emoción de las situaciones de peligro en la portería española. El guardameta Hristidis, por el contrario, sólo pasó apuros dieciocho minutos antes de finalizar el encuentro, al coronar Ufarte una jugada combinada de Marcial y Gallego, con un disparo raso, excesivamente cruzado. Fue en esta segunda parte cuando se produjeron los cambios. Primero entraron Hila y Gárate, en lugar de Manolete y Rojo, y a los veinticuatro minutos Lora sustituyó a Quino, que había hecho un juego de lo menos brillante. La entrada de Lora en el campo sorprendió a todos, ya que el martes Kubala le había descartado por las molestias de un golpe, complicado con catarro. Más tarde, aclararía el seleccionador que fue un postrer intento para reforzar las posiciones españolas en el centro del campo.

El juez del encuentro, el yugoslavo Marizan Raus, realizó un correcto arbitraje, salvo en los primeros minutos en que se portó un tanto casero. La verdad es que no tuvo grandes problemas, ya que los 22 jugadores se comportaron admirablemente a lo largo de los noventa minutos.

A la selección helénica se le notan sus deficientes progresos, aunque no debería ser un rival muy duro para los próximos mundiales, si el equipo español se entrena y coordina como debe ser. En caso contrario, habrá que seguir confiando en la suerte para el futuro del fútbol español.

Al finalizar el partido, el presidente de la Federación Griega hizo entrega a Suárez de la copa ofrecida para el ganador del encuentro y que, por cortesía griega, fue concedida a la selección española. Unas 25.000 personas presenciaron el encuentro.

ALINEACIONES

ESPAÑA (camiseta roja y pantalón azul).—Iríbar; Sol, Gallego, Tonono, De la Cruz; Marcial, Manolete (Hita), Suárez; Ufarte, Quino (Lora) y Rojo (Gárate).

GRECIA (uniforme blanco). — Hristidis; Dimitriu, Sinciopoulos, Nalbandis; Toskas, Elefterakis; Kudas, Nikolairis (Paridis), Antoniadis, Papaioannu y Pammonis (Kritikopulos).

NUESTRO PRONOSTICO

Jornada aparentemente sencilla en el pronóstico, ésta del día 16. Sin embargo, como viene sucediendo con frecuencia, cabe igún otro desliz que complique las cosas. Para tres triples y dos dobles, éste puede ser el modelo orientado, en donde Real Madrid, Oviedo, Elche y Castellón pueden llegar hasta la victoria en campo ajeno. La Real Sociedad tiene, como meta en la predicción, el empate. Suerte.

1	Gijón-Las Palmas	1	X	2
2	At. Madrid-Español	1	X	2
3	Betis-R. Sociedad	1	X	2
4	Celta-Málaga	1	X	2
5	Sabadell-Córdoba	1	X	2
6	At. Bilbao-Burgos	1	X	2
7	Valencia-Sevilla	1	X	2
8	Barcelona-Coruña	1	X	2
9	Granada-R. Madrid	1	X	2
10	Rayo Vall.-Oviedo	1	X	2
11	Mallorca-Elche	1	X	2
12	Cádiz-Castellón	1	X	2
13	Valladolid-Pontevedra	1	X	2
14	Logroñés-Zaragoza	1	X	2
1-R	Villarreal-Jerez	1	X	2
2-R	Hércules-Mestalla	1	X	2
	ARUESTAS			

Kubala después del encuentro

«LOS JUGADORES ESTAN CANSADOS»

«No se pueden jugar partidos internacionales y de Liga en la misma semana»

Al terminar el encuentro, en los vestuarios, Ladislao Kubala manifestó lo siguiente:

—El encuentro ha sido bueno y estoy contento, sobre todo porque los jugadores han luchado con disciplina. Es cierto que no hemos rendido como esperábamos, pero las causas hay que buscarlas en el cansancio de los chicos. Con espíritu objetivo reconozco que si hubieran ganado los griegos, el resultado hubiera sido justo.

A la pregunta de cómo se cumplió la teoría que fijó ayer de querer jugar, saber jugar y poder jugar, Ladislao contestó que ha ocurrido lo que esperaba. «No ha habido falta de calidad —dijo—, sino de coraje, y esto por la sencilla razón de que el domingo jugaron un partido de Liga, después han tenido un viaje pesado y están cansados.

Los griegos —añadió— estaban mucho más descansados y llevaban bastante tiempo entrenándose. El fútbol de la selección española no estará preparado mientras se jueguen partidos de Liga el domingo y encuentros internacionales el miércoles. No quiero criticar a nadie; pero si para un partido de Liga las figuras se entrenan una semana, ¿por qué no en el caso de encuentros de la selección?»

—¿Qué le ha parecido la actuación de Suárez?

—Suárez ha cumplido con sabiduría y experiencia, de acuerdo con las condiciones generales del resto del equipo. Pienso seguir llamándole mientras él pueda jugar como ahora.

LA OPINION DE LOS GRIEGOS

El entrenador griego, Billy Bingham, declaró:

—Como Kubala, yo también me siento muy satisfecho del rendimiento de nuestros jugadores. Este equipo de Kubala es algo muy distinto y su cotización ha subido.

—¿Tanto como para temer una victoria española?

—Desde luego. Ni yo ni muchos aquí dábamos por firme una victoria de Grecia. Tanto es así, que antes del partido yo hubiera firmado un empate.

—¿Y ahora?

—Creo que hemos merecido ganar. Grecia ha jugado más y mejor y ha provocado más situaciones de gol. Yo creo que en cinco ocasiones pudo haberse producido el gol griego. España no las ha tenido...

Bingham rubrica:

—Todo esto me hace pensar en que hicimos méritos suficientes para haber vencido a España.

F. G. R.

TENIS: Torneo internacional Trofeo Meliá

TRIUNFOS DE ORANTES Y GIMENO

● KODES Y HOAD REALIZARON UN PARTIDO DE ALTA CALIDAD TECNICA

Orantes, Gimeno, Kodes y Connors siguen adelante en el Torneo Internacional de Tenis Trofeo Meliá, tras la jornada de ayer. Orantes se impuso —no sin dificultades en el primer set— a Pattison por 7-6 y 6-2. Kodes y Hoad dieron un recital de buen tenis en el segundo set, tras haberse impuesto claramente el checo en el primero; pero necesitó de «muerte súbita» en el segundo, en que Hoad tuvo jugadas que hicieron recordar a aquel doble campeón de Wimbledon en 1956 y 1957.

Andrés Gimeno, con su tenis fácil, elegante y vistoso, batió a Velasco por 6-3 y 6-1. Connors se impuso en el set pendiente a Crealy, por 6-3. En otros partidos, el quinceañero Borg volvió a triunfar, esta vez frente al italiano Zucarelli. De sorpresa puede calificarse el triunfo de Baranyi frente al británico Battrick. Atención al alemán Elsenborich, vencedor del Torneo Internacional de Puerta de Hierro el año pasado, hombre poco brillante, pero tremendamente eficaz, con un juego muy seguro que desarboló a P. Moore.

En femeninos, nuestra campeona, Carmen Hernández Coronado de Mandarino, se inclinó ante la francesa O. de Roubin después de vencer en el primer set por 2-6, 6-1, 6-1. En dobles, formando pareja con Ana María Estalella, tuvo en la palma de la mano la victoria frente a Nasuelli y Gioorgi, con 5-4 a su favor en el set decisivo, pero los nervios y algunos fallos de Ana María Estalella —alternados con otras jugadas brillantes— dieron la vuelta a un partido que parecía decidido. Muy disputado e interesante el primero de la señora de Hoad con la señora de Couder. Charo Sendra ofreció batalla a la australiana, y perdió el primer set por muerte súbita, para inclinarse en el segundo.

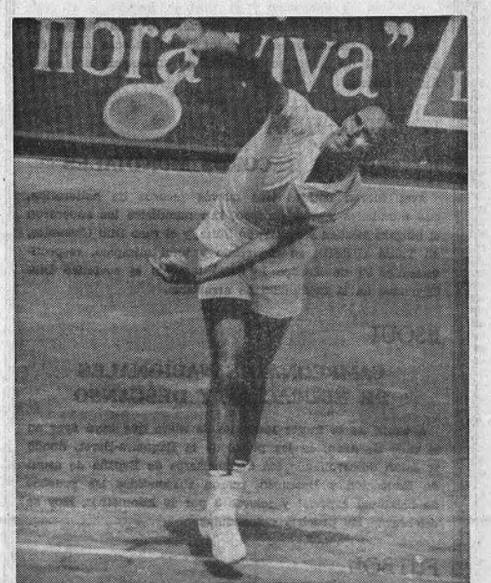

Para hoy un encuentro femenino que sería a buen seguro interesante: el de la favorita W. Shafi frente a la francesa O. de Roubin. En hombres, Nastase contra Parun; Gimeno tendrá que salvar el difícil escollo de Elsenboich; Smith se enfrentará al italiano Panatta y Proisy a Connors, mientras el jovencísimo Borg sufrirá la prueba de fuego frente al gran campeón checo Kodes, encuentro que servirá para demostrar las posibilidades futuras de este jugador revelación del torneo.

REVES

(Foto Alfredo.)

Ayuntamiento de Madrid

GOLF: Comenzó el «open» de España

ANGEL GALLARDO, SEGUNDO

● RAMON SOTA HA DECIDIDO PARTICIPAR, REPUESTO DE SU LESION

PALS (Gerona.)—Ayer comenzó, oficialmente, la disputa del XLVI Campeonato Internacional abierto de golf de España.

Es de destacar, como nota importante, que el campeón español, Ramón Sota, repuesto de la lesión de muñeca que le aquejaba el martes, ha participado, por fin, en este interesante Campeonato, lo que ha dado mayor valor a la representación hispana.

La expectación era enorme, a pesar del mal tiempo reinante, pues hubo sol, nubes y lluvia durante la jornada y mucho viento, que perjudicó notablemente la actuación de los jugadores.

Como excepción en este Campeonato abierto, en lugar de los 140 primeros clasificados, han participado 158, admitiéndose los 18 que empataron en las jugadas de preselección.

La apertura tuvo lugar a las seis y media de la mañana y se dio por terminada la jornada a las seis de la tarde, prácticamente doce horas de permanencia en las pistas por parte de los golfistas.

La participación es individual, y en la jornada de ayer y de hoy se suman los golpes de cada participante, y el resultado dará como clasificados a los 75 que menos golpes hayan dado para conseguir los hoyos, más los que consigan empate, en cuyo caso se clasifican todos.

Hubo un duelo entre Oakley, de Estados Unidos, y el español Angel Gallardo (éste, junto a Ramón Sota, los españoles que tienen fama internacional), que se resolvió a favor del americano por un golpe menos.

La clasificación de la jornada, en los primeros puestos, fue:

1. Oakley (Estados Unidos), 70 golpes, tres menos del par de campo.
2. Angel Gallardo, 71 golpes.
3. Empatados: Herton (Inglaterra), Barrios (España), Niwton (Australia), O'Leary (Irlanda), Walens (Bélgica), todos con 72 golpes, consiguiendo con ello superar, igualmente, el par del campo, establecido de antemano.

Con 73 golpes, Novak (Africa del Sur), G. Garrido (España), Talbot (Inglaterra) y Hayes (Africa del Sur).

El primer clasificado amateur ha sido el campeón español, Román Tayá, de Barcelona, con 75 golpes.

Con este número de golpes, se clasifica delante del internacional Ramón Sota, que consiguió 76 golpes, el cual ha sido doblemente perjudicado, primero por su estado físico y segundo por el viento reinante.

Conviene señalar que Oakley, que no es figura en este deporte, ha ganado precisamente por estar acostumbrado a jugar con mucho viento y hoy podemos decir que ha jugado en su casa.

Se espera que el viento amaine hoy y Ramón Sota, que se recupera por momentos, pueda superar el hándicap de los golpes conseguidos por el vencedor. (Mencheta.)

Juan Gi ch asistirá a la clausura

El Delegado Nacional de Educación Física y Deportes ha prometido su asistencia al acto de clausura del Campeonato de España «open» de golf, que se está celebrando en Pals (Gerona). Este acto se celebrará el sábado día 15.

BALONCESTO: ESTA TARDE, TELEVISADO EN DIRECTO

REAL MADRID-JUVENTUD, FINAL DE LA COPA

Hoy, en el Palacio Municipal de Deportes de La Coruña, se jugará la final de la Copa del Generalísimo de baloncesto entre el Real Madrid, campeón de la anterior temporada, y el Juventud de Badalona, subcampeón de la misma. Vuelven a enfrentarse este año los mismos equipos que el pasado, lo que viene a demostrar la valía de ambos y la distancia —salvo la del Barcelona de jornadas atrás— respecto de los demás conjuntos que participan en los máximos torneos españoles y europeos.

La trayectoria de ambos equipos en esta larga competición copera ha sido casi paralela, si bien el Real Madrid consiguió dos empates (frente a Estudiantes en el Polideportivo «Antonio Magariños» y ante el Barcelona en el propio Palacio). En las semifinales hubo más suerte para los de Badalona, al tener como adversarios a un débil Estudiantes, y menos para el Real, que realizó dos disputadísimos encuentros con los catalanes del Barcelona y ante el que casi estuvieron a punto de perder la eliminatoria.

Hoy, Real Madrid y Juventud, a las siete de la tarde, y en partido televisado en directo, contenderán, con sus plantillas de jugadores al completo, por el título de campeón de Copa. Es de hacer constar que cualquier resultado que se dé no influirá en la representación española en los torneos europeos, puesto que, gane o pierda, el Juventud será nuestro adelantado en la Recopa, como viene sucediendo años atrás. Ahora bien, siempre queda el honor del Campeonato de España, que es el que más debe interesar inmediatamente. El mejor lo deberá demostrar hoy a la afición española en La Coruña.

E. L.

PANORAMA

BALONVOLEA

ESPAÑA, 3; AUSTRIA, 1

La selección española de balonvolea derrotó ayer a la de Austria por 3 a 1 en partido correspondiente a la primera jornada del Torneo de Occidente, que después del año pasado recibe también el nombre de Copa Primavera.

BOXEO

TORRES VENCIO A TURPIN EN INGLATERRA

El peso medio español Antonio Torres venció en el Civil Hall de Wolverhampton por puntos en diez asaltos al púgil británico Jackie Turpin.

Durante el primer asalto del combate Turpin llevó parte de la iniciativa, pero a partir del segundo, en el que fue derribado una vez, Antonio Torres se impuso ampliamente. A lo largo de los diez asaltos Turpin, hijo del que fue campeón mundial de los medios Randy Turpin, cayó dieciséis veces al cuadrilátero.

BETULIO GONZALEZ, OBLIGADO A EXPONER SU TITULO

El púgil venezolano Betulio González se verá obligado a exponer su título mundial de los pesos moscas antes del próximo 31 de mayo, según indicó el «manager» del púgil, Rafito Cedeño.

HALTEROFILIA

NUEVOS RECORDS MUNDIALES

Ayer fueron batidos tres nuevos records de halterofilia, dos mundiales y uno europeo. Los mundiales los superaron el búlgaro Mladen Kutchev, en Sofía, y el ruso Dito Chanadze, en Tallin (URSS), en desarrollo y total olímpico, respectivamente. El de Europa lo batió también el soviético Dito Chanadze en la modalidad de arrancada.

ESQUI

CAMPEONATOS NACIONALES DE EDUCACION Y DESCANSO

A causa de la fuerte tormenta de nieve que cayó ayer en el valle de Arán, en las pistas de la Baqueira-Beret, donde se están desarrollando los Campeonatos de España de esquí de Educación y Descanso, fueron suspendidas las pruebas de habilidad especial y relevos 3 por 10 kilómetros. Hoy se celebrarán las pruebas suspendidas.

FUTBOL

ELIZONDO SE RETIRARA

El entrenador de la Real Sociedad, Elizondo, ha anunciado su propósito de retirarse del fútbol al final de la presente temporada. El entrenador donostiarra ha manifestado que en esta decisión han intervenido problemas de orden personal.

Ciclismo: Vuelta a España

YA HAY OCHO EQUIPOS INSCRITOS

La Ronda de este año, la más montañosa desde 1955

BILBAO. (Alfil.) — Ocho equipos se han inscrito hasta ahora oficialmente en la Vuelta Ciclista a España, que comenzará el día 27 en Fuengirola.

Son: dos españoles, el Werner, dirigido por José Antonio Momeñe, y el La Casera, por Miguel Moreno; un holandés, el Goudsmit Hoff, que dirige Kees Pellenaars; dos belgas, el Watneys, de Albert de Kimpe, y el Goldor, del famoso corredor Rik van Looy; dos italianos, el Magniflex, dirigido por Guillaume Driessens, y el Gbc Sony, de Enzo Moser, y un francés, el Bic, bajo la dirección de Maurice de Muer.

El Comité organizador de la Vuelta Ciclista a España ha confirmado que la de este año será la más montañosa desde 1955.

Esta edición tendrá 39 puertos de montaña, distribuidos así: 11 de primera categoría, nueve de segunda y 19 de tercera, con dos finales de rampa en el puerto de Formigal, de 22 kilómetros de longitud, y una altitud de 1.600 metros, y en la cima eibarresa de Arrate, de siete kilómetros, después de haber cruzado los corredores cuatro puertos puntuables.

«Marca» otorgará el premio al español mejor clasificado

El Comité organizador de la Vuelta Ciclista a España (Gran Premio Filomatic) da cuenta de la colaboración que el diario deportivo «Marca» presta a la prueba al asumir la patrocinación del premio para el primer español clasificado. Se trata de una clasificación de carácter muy popular, ya que participan exclusivamente en ella corredores nacionales, a los que se les ofrece un nuevo y sugestivo estímulo. En la Vuelta de 1971 obtuvo este premio Luis Ocaña.

Automovilismo: Gran Premio de España

TOMARAN LA SALIDA 25 CORREDORES

Se pide que el público respete las medidas de seguridad del circuito

En el curso de una rueda de Prensa presidida por el conde de los Andes, titular del Real Automóvil Club de España, y por el conde de Villapadierna, presidente de la Federación Española de Automovilismo, fueron expuestas a los medios informativos las líneas fundamentales de la celebración del Gran Premio de España Fórmula 1. Esta prueba se celebrará el día 1 de mayo, a las doce de la mañana. Antes de la carrera habrá una prueba de la Fórmula 1430 y una exhibición de acrobacia aérea, con el fin de facilitar la paulatina llegada de público al circuito para evitar grandes aglomeraciones.

Los pilotos que podrán tomar la salida el día de la carrera serán 25. Para dilucidar estos puestos, se tendrán en cuenta los resultados conseguidos en los entrenamientos oficiales, sin que se otorguen de entrada puestos fijos a los pilotos más conocidos, evitándose, de este modo los cabezas de serie. Todos los pilotos que actualmente corren en Fórmula 1 saldrán en este Gran Premio, aunque ya hay que descontar a Reutemann (herido) y a los que sufran posibles percances de aquí al día de la carrera, que se disputará sobre un total de 90 vueltas al circuito del Jarama, que totalizan unos 306 kilómetros.

Presupuesto

El presupuesto total para la carrera se acerca a los 15 millones de pesetas, de los cuales unos ocho millones se destinarán a los premios para los corredores. A estas cifras hay que añadir los ocho millones que han costado las obras de reforma del circuito ,tales como ampliación de curvas, asfaltado del «paddock», etc. Está previsto que la pista se encuentre ya hoy totalmente despejada y en perfectas condiciones para los entrenamientos privados.

Una de las mayores novedades de este Gran Premio de España es la construcción de una nueva tribuna de Prensa para atender a los informadores especializados que se desplazarán a Madrid para esta carrera. Habrá en permanente funcionamiento teletipos, télex (hasta cuatro) y de 10 a 15 líneas de teléfonos. sólo para la Prensa. Radio y televisión tendrán también cabinas especiales reservadas.

Otra importante cuestión debatida ha sido el tema de la ida y vuelta a Madrid con motivo de la carrera. Los directivos de la organización y altos cargos de la Dirección General de la Jefatura Central de Tráfico han mantenido conversaciones para canalizar de tal forma el tráfico que se eviten las aglomeraciones de otros años. En principio, se espera que el tráfico de regreso sea canalizado por tres carriles de la N-I.

Se hizo también alusión a las condiciones de seguridad del circuito. La buena seguridad del Jarama ya es conocida de todos, pero será llevada hasta límites extremos. Se hará una recomendación al público antes de la carrera para que no entre en zonas peligrosas y se pidió la ayuda de los medios informativos para que realicen, asimismo, una campaña en tal sentido.

Juncadella, tercero en el Paul Ricard

Excelente actuación del piloto español José María Juncadella «Chevron B 21» en la primera prueba puntuable para el Campeonato de Europa de prototipos hasta dos litros, disputada en el circuito Paul Ricard. La prueba fue ganada por Larrous, delante de Mieusset y Juncadella. Excelente fue también la clasificación de otro piloto español, Bosch, que ocupó el quinto puesto en la clasificación definitiva. Hay que señalar también la buena carrera de Jorge de Bagration, que en la segunda manga hizo tercero, aunque su clasificación final no fuese buena por su discreta primera manga.

Juncosa, vencedor del Rally de las Cavas

Tras un durísimo recorrido, que dejó fuera de combate a muchos de los favoritos, Miguel Juncosa «Seat 1430», se proclamó vencedor del Rally de las Cavas, disputado por carreteras catalanas. Su principal rival fue el «BMW 2002 TI» del equipo francés Etchebers-Muñoz, que al final tuvieron que conformarse con el segundo puesto.

Entre los corredores que se vieron obligados al abandono, se encontraban Zanini, que fue a chocar contra un árbol para a rebotando con otros durante un largo trecho, así como José María Fernández y Babler, cuyos vehículos quedaron seriamente averiados.

Manuel ROCA

ESTADIO VICENTE CALDERON

DOMINGO, día 16 de abril de 1972, a las CINCO de la tarde

CAMPEONATO NACIONAL DE LIGA PRIMERA DIVISION

R. C. Deportivo Español-Club Atlético de Madrid

VENTA DE LOCALIDADES.—En las Taquillas de la calle Barceló; Peña Prieta, 25 (Bar Recreo); Huertas, 29 (Cervecería Muñiz); Bravo Murillo, 86 (Bar Verde); Bravo Murillo, 3 (Casa Franco); General Ricardos, 72 (Bar Costa Azul); Alberique, 4, G. S. Blas (Bar El Mirador), y Mesón de Paredes, 1 (Bar Cancela): Hoy JUEVES, 13; mañana VIERNES, 14, y SABADO 15, de SEIS a NUEVE de la tarde, y el DOMINGO 16, de DIEZ a DOS de la mañana.

En las Taquillas del Estadio Vicente Calderón: Hoy JUEVES, 13; mañana, VIERNES, y SABADO 15, de SEIS a NUEVE de la tarde, y el DOMINGO 16, desde las DIEZ de la mañana, sin interrupción.

Con objeto de evitar posibles incidencias en el pago de los recibos de los señores Socios, los cobradores se encontrarán en las Taquillas del Club, calle del Barquillo, núm. 22 EXCLUSIVAMENTE el DOMINGO día 16, de ONCE a DOS de la mañana.

TODAS LAS LOCALIDADES SON DE ASIENTO

Ayuntamiento de Madrid

EN 1971

SE REDUJO EL DEFICIT EN EL COMERCIO TEXTIL

MADRID. (Pyresa.)—El déficit de nuestro comercio exterior textil durante 1971 alcanzó la cifra de 2.171 millones de pesetas, lo que supone una notable reducción comparado con el del año anterior en que dicho déficit fue de 5.143 millones de pesetas, según datos del Sindicato Nacional Textil.

Dicho déficit es el resultado de una exportación por valor de 11.239 millones de pesetas (8.701 millones en 1970) y una importación por 14.410 millones de pesetas (13.844 millones en 1970).

Junto a esta mejora global de la balanza comercial textil debe señalarse una serie de mejoras parciales, ya que ha aumentado el valor de las importaciones de materias primas, de hilados y de prendería y trapos, que han venido acompañado con un decrecimiento en el valor de las importaciones de productos de mayor manufacturación, como son los tejidos y otros tipos de manufacturas diversas. En cuanto a las exportaciones, los hilados se incrementaron en un 34 por 100 (2.929 millones de pesetas); los tejidos, un 18 por 100 (2.278 millones de pesetas); los géneros de punto, un 47 por 100 (1.579 millones); la confección, un 25 por 100 (2.633 millones), y otras manufacturas, un 7 por 100 (1.010 millones). Las materias primas avanzaron en su exportación un 72 por 100, pasando de 470 a 808 millones de pesetas, situación que, según el citado informe del Sindicato, debe considerarse como coyuntural y es, además, de poca significación en el conjunto.

A la vista de estos resultados, concluye el citado informe, 1971 ha constituido un año positivo para la exportación textil española que ha alcanzado un máximo, tanto en las cifras de valor y cantidades exportadas, como en el índice de cobertura de la balanza comercial, que ha llegado en 1971 al 78 por 100, frente al 62,9 por 100 en 1970.

Exportación de vehículos industriales a Cuba

MADRID. (Pyresa.)—Es posible que la firma comercial «Pegaso» llegue a un acuerdo con el Gobierno cubano para la venta de vehículos industriales por valor de siete millones de dólares, según informa la Dirección General de Exportación del Ministerio de Comercio.

Caso de llegarse a un acuerdo, las correspondientes unidades se exportarían durante el presente año, y el pago por parte del Gobierno de Cuba se realizaría en siete años y dentro del convenio de pagos vigente entre ambos países.

Canadá y Austria, en la Feria de Barcelona

BARCELONA. (Cifra.) — Dos naciones más, Canadá y Austria, han confirmado su asistencia en la próxima Feria de Muestras de Barcelona, que se celebrará en el mes de junio próximo.

Austria presentará un pabellón especialmente designado para esta feria, obra del arquitecto-ingeniero Fanz Kaminskyc, en el que se expondrán principalmente maquinaria y productos anexos. Por su parte, Canadá tendrá un pabellón propio en el sector de energía nuclear, en el que se expondrán las diversas aplicaciones de esta fuente de energía y el aprovechamiento de los isótopos radiactivos. España es uno de los principales clientes de Canadá en la compra de uranio y su presencia en la Feria de Barcelona es sumamente significativa.

De las ventajas concedidas a los países en desarrollo

DEBE BENEFICIARSE ESPAÑA

Declaraciones del director general de Política Comercial con motivo de la UNCTAD III

MADRID. (Resumen de Pyresa.)—Ante el inminente comienzo de la III Conferencia de la UNCTAD (Organismo de las Naciones Unidas para el Comercio y el Desarrollo), a la que España concurrirá con una importante Delegación presidida por el Ministro de Comercio, señor Fontana Codina, un destacado miembro de la Delegación española, don Miguel Angel Santamaría, director general de Política Comercial, ha respondido a Pyresa en los siguientes términos:

«Señor Santamaría, a la vista de la numerosa participación española en la Conferencia de la UNCTAD, ¿cuál es la importancia que tiene para nuestro país esta Conferencia?»

«La importancia de tales conferencias es indudable, no podemos olvidar que de las anteriores salió, por ejemplo, el acuerdo para el establecimiento del "sistema de preferencias generalizadas".

En la actual, no sólo se van a tratar temas de importancia, sino que en cualquier momento, cualquier país, grupo de países u organización económica supranacional, puede plantear iniciativas de trascendencia favorable o desfavorable para los intereses comerciales de España y es obligado, pues, estar presente para adoptar las posiciones que consideremos más convenientes.»

Fomento del comercio

—¿Cuáles son los temas de ella que más interesan a España?

—Dado que las funciones de la Conferencia son fomentar el comercio internacional con miras a acelerar el desarrollo económico, formular principios y políticas sobre comercio internacional, así como armonizar estas políticas e incluso negociar y aprobar instrumentos jurídicos multilaterales en la esfera del comercio, yo me atrevería a decir que todos los temas por perseguir estos objetivos más o menos difuminados, pero de los que pueden deducirse conclusiones concretas son de gran interés para España, cuyo comercio internacional es ya del orden de los 8.000 millones de dólares.

En cualquier caso y dentro del apretado orden del día de la Conferencia, destacó por su especial interés los temas referentes a los Acuerdos respecto a los principios que han de regir el comercio internacional y las políticas comerciales conducentes al desarrollo, los de las repercusiones de las integraciones económicas regionales de los países desarrollados, los de las repercusiones de la actual situación monetaria internacional sobre el comercio y el futuro de tal situación, los de las medidas especiales en favor de los países en desarrollo, o los referentes a problemas del comercio de productos básicos y de acceso a los mercados y políticas de precios y de barreras arancelarias.

—¿Cuál es el papel que España ocupa dentro de los países en vías de desarrollo?

—España defiende, basada en razones totalmente objetivas que ahora resultaría prolijo enumerar, su posición de país en vías de desarrollo, reconociendo que hemos alcanzado un desarrollo intermedio, lo que nos coloca en una situación, no única ni exclusiva, pero que reviste nuestro caso de una indudable especialidad.

Actualmente España es, por tanto, un país en vías de desarrollo dentro del grupo más adelantado de éstos. Por ello debe aspirar a que se le considere como beneficiaria de todas las medidas y ventajas que se aprueben para los países en desarrollo en general y no puede ni debe renunciar a las ventajas económicas que se den a estos países.

—¿Ocupará alguno de nuestros representantes algún cargo de especial relieve dentro de la Conferencia?

—En principio, y siempre a reserva de desarrollo de la Conferencia, no parece aconsejable ni es trascendente para nuestro país el aspirar a ningún cargo especial en esta III Conferencia.

España ya ocupó una vicepresidencia en la primera Conferencia y estos cargos son rotativos, por lo que parece aconsejable apoyar en esta ocasión las pretensiones de aquel otro país que nos parezca más adecuado.

—Por último, ¿se halla incluido dentro de la agenda plantear el tema de las preferencias generalizadas?

—El tema se menciona en distintos puntos del orden del día como, por ejemplo: en los referentes a productos básicos o primarios —para su posible inclusión en el sistema de preferencias— o en el relativo a productos manufacturados.

Sin embargo, las posibilidades de debate sobre esta cuestión en Santiago son relativamente limitadas, ya que el sistema se encuentra en fase de aplicación por la mayoría de los países desarrollados y se requiere un período de adaptación y experimentación —aún no superado por haberse establecido recientemente— antes de poder pasar al examen de sus posibles correcciones y modificaciones.

Por el contrario, no es dudoso que los países en vías de desarrollo presionen fuertemente y critiquen a aquellos desarrollados que no hayan establecido todavía este sistema en su beneficio.

COMPAÑIA TELEFONICA NACIONAL DE ESPAÑA

PROGRAMA AÑO 1972

REALIZACIONES DEL MES DE MARZO

LINEAS AUTOMATICAS
18.400

TELEFONOS
31.491

CENTRALES AUTOMATICAS URBANAS

Aranaz, Bóveda de Toro, Buitrago, Burgos-Gamonal, Burguete, La Cabrera, Castrillo de la Guareña, Cervelló, Cervera, Fuentelapeña, Lanciego, Lesaca, Leza, Molins del Rey, Morales de Toro, Muga de Sayago, Murcia-Alcantarilla, El Pego, Pinilla de Toro, Pozoantiguo, La Puebla de la Barca, Rute, San Feliú de Llobregat, El Villar, Villar del Buey.

RUTAS AUTOMATICAS
(Abonado-Abonado)

Albacete y RAP con Valencia y RAP
Barcelona y RAP con Burgos y RAP
Barcelona y RAP con Huesca y RAP
Barcelona y RAP con Tarragona y RAP
RAP de Cádiz con Andorra
Burgos y RAP con Gerona y RAP
Burgos y RAP con Lérida y RAP
Burgos y RAP con Logroño
Burgos y RAP con Zaragoza y RAP
Burgos y RAP con Pamplona y RAP de Navarra
Ciudad Real y RAP con Barcelona y RAP
Córdoba y RAP con Jaén y RAP
Lérida y RAP con Tarragona y RAP
Madrid y RAP con Burgos y RAP
Madrid y RAP con Huesca y RAP
Madrid y RAP con Jaén y RAP
Oviedo y RAP con León y RAP
Sevilla y RAP con Lérida y RAP
Zaragoza y RAP con Alicante y RAP
Zaragoza y RAP con Burgos y RAP

POBLACIONES INTEGRADAS EN LA RED AUTOMATICA NACIONAL A TRAVES DE LAS REDES AUTOMATICAS PROVINCIALES.

Alcantarilla, Aranaz, Burguete, Cervelló, Cervera, Cistierna, Lesaca, Molins de Rey, Rute, San Feliú de Llobregat, Valls.

31 de Marzo de 1972

Ibérica de Materiales de Construcción, S. A.

(IMACOSA)

Se convoca a Junta general extraordinaria de accionistas para el miércoles 10 de mayo próximo, a las trece horas, en el domicilio social, calle de Villarías, número 10, de Bilbao, en primera convocatoria, y el día 12 de mayo, a la misma hora y lugar, en segunda convocatoria, para tratar del siguiente

ORDEN DEL DIA

1) Cambio de domicilio legal.
2) Modificación del artículo tres de los Estatutos sociales.

Bilbao, 11 de abril de 1972.—El Administrador único de la Sociedad.

PIPEMABE, S. A.

JUNTA GENERAL ORDINARIA Y EXTRAORDINARIA

De conformidad con los estatutos, el Consejo de Administración de esta Sociedad ha acordado convocar a los señores accionistas a la Junta general ordinaria y extraordinaria, que tendrá lugar en Madrid, calle Pajaritos, núm. 29, el día 28 del corriente mes de abril, a las once horas de la mañana en primera convocatoria, y en el caso de que no se reuniera el número de acciones y accionistas exigidos por el artículo 58 de la vigente ley del Régimen Jurídico de Sociedades Anónimas, en el día siguiente, en segunda convocatoria, en el mismo lugar y hora, con el fin de someter a conocimiento y deliberación de la Junta, los asuntos siguientes:

1.º Estudio y aprobación, en su caso, de la Memoria, Balance y Cuenta de Pérdidas y Ganancias correspondiente al Ejercicio cerrado en 31 diciembre 1971.

2.º Acuerdo sobre la aplicación de resultados correspondientes al Ejercicio citado.

3.º Aprobación, si procede, de la gestión del Consejo de Administración.

4.º Nombramiento de censores de cuentas, titulares y suplentes para el Ejercicio 1972.

5.º Ratificación del nombramiento de Consejeros de la Sociedad.

6.º Propuesta de disminución de Capital Social con adjudicaciones de bienes a los accionistas.

7.º Propuesta de fusión de la Sociedad con CARBONICAS ESPAÑOLAS, S. A.

8.º Ruegos y preguntas.

Madrid, 12 de abril de 1972.—El Secretario del Consejo de Administración (firmado): Eduardo Martínez Adúriz.

IMPORTANTE PASO PARA LA UNION MONETARIA

BRUSELAS, 12 *(Del corresponsal de ARRIBA — Pyresa, Ignacio María Sanuy.* — La calma que existe en este momento en los mercados de divisas ha favorecido innegablemente la decisión tomada este fin de semana por los gobernadores de los Bancos Centrales del Mercado Común, asistidos por los Bancos de Gran Bretaña, Noruega, Irlanda y Dinamarca, anticipando una decisión tomada por los ministros del Mercado Común de limitar el margen de fluctuación entre las monedas comunitarias cuyos vaivenes no podrán sobrepasar el 2,25 por 100. La medida estaba prevista para entrar en vigor el próximo 1 de julio, pero se anticipa ahora al lunes 24 de abril. La medida adoptada por los «seis» ha sido también admitida por los cuatro países que se adherirán a la CEE el año próximo, y ha sido posible gracias a la debilidad persistente del dólar. Desde la primera decena del mes de marzo todas las monedas europeas, incluso la lira, que era la más inestable, estaban situadas en relación al dólar por encima de la paridad, es decir, en la mitad superior del margen de fluctuación admitido de un 4,5 por 100. Los mercados de cambio, no obstante, habían anticipado sobre la realidad la medida que ahora entra en vigor.

Poner en práctica esta decisión que de alguna manera supone el punto de partida para la Unión Monetaria Europea no es una operación fácil. Las cinco Bancas Centrales de la actual Comunidad —son cinco porque Luxemburgo no tiene— se encuentran ya comunicadas por una red telefónica «multiplex», lo que permite a los gobernadores, sin levantarse de sus sillones, conversar multilateralmente cada vez que lo estimen necesario sin que sea preciso desplazarse formalmente a Basilea. Las comunicaciones producen, pues, una especie de conferencia permanente de la mayor utilidad. A esta conferencia por teléfono va a unirse próximamente el Banco de Inglaterra, permitiendo así que la cooperación monetaria se inicie antes de su entrada oficial.

A este esfuerzo inicial deberá sumarse, para que no quede todo en agua de borrajas, una confrontación de las políticas presupuestarias de los países miembros de la CEE, al objeto de que se produzca una consecuente armonización de los presupuestos.

Por el momento la decisión de limitar los márgenes de cambio es ya una «decisión capital» según el ministro de Finanzas francés. Pero se trata de una decisión que necesita un adecuado acompañamiento.

Compañía Inmobiliaria Metropolitana, S. A.

BONOS SIMPLES CONVERTIBLES

Se pone en conocimiento de los tenedores de bonos emitidos por esta Sociedad en noviembre de 1969, que a partir del día 3 de mayo próximo se pagará la cantidad de 26,60 pesetas liquidas, importe del cupón núm. 5.

El pago se efectuará en las oficinas Central y Sucursales del Banco de Vizcaya, en Madrid, Bilbao y Barcelona.

Madrid, 12 de Abril de 1972.—El Secretario del Consejo de Administración.

INVOLCA

la genuina mesita INVOLCABLE

INVOLCA ESPAÑOLA - Apdo. 8093 - BARCELONA

PATENTES DE INVENCION

Se ofrece licencia de explotación de las Patentes de Invención números 315.968, por «Máquina separadora de hueso y pulpa de aceituna»; 315.969, por «Nuevo procedimiento para el aprovechamiento de subproductos de la industria de aderezo de aceituna de mesa»; 318.567, por «Procedimiento para la desmetalización de grasas y aceites comestibles mediante resinas intercambiadoras de iones»; 320.692, por «Procedimiento para preparar las grasas glicerínicas que han de someterse a interesterificación dirigida selectiva»; 320.693, por «Procedimiento para mejorar el fraccionamiento por cristalización de grasas con porcentajes elevados de triglicéridos trisaturados»; 320.694, por «Procedimiento para extraer grasas animales por fusión a baja temperatura»; 320.695, por «Reactor de recirculación»; 324.607, por «Procedimiento para conseguir la estabilización dimensional de la lana»; 324.608, por «Procedimiento para la preparación de hidrazidas de ácidos indolcarboxílicos»; 324.609, por «Procedimiento para la preparación de indolil-alquil hidrazinas»; 324.610, por «Procedimiento para la preparación de nuevos compuestos bifuncionales conteniendo el grupo 2, 4, 8, 10-tetraoxaspiro-(5,5)-undecano»; 328.522, por «Procedimiento para obtener ácidos triterpénicos y sus sales a partir de residuos y subproductos agrícolas»; 334.092, por «Un método de desulfuración del coque por extinción del mismo con agua acidulada»; 336.933, por «Procedimiento de fabricación de refractarios básicos, aglomerados químicamente en crudo»; 348.516, por «Aparato electro-dinámico para medir el estado de frescura y calidad de la leche y otros productos líquidos»; 348.517, por «Procedimiento para la obtención de un abono orgánico mediante fermentación espontánea o dirigida de alpechín concentrado sobre turbas»; 350.102, por «Procedimiento para la preparación de un cardio-antígeno de atún, "T.I.(L)1966", en el serodiagnóstico de la sífilis»; 350.103, «Aparato para la verificación del estado de rectitud de reglas o superficies planas»; 350.349, por «Procedimiento para la preparación de dihidroxi-(y alcoxi)-indolilcarbonil hidracinas»; 351.573, por «Procedimiento de preparación de un compuesto adhesivo entre cauchos de etileno-propileno y metales»; 353.472, «Por procedimiento continuo para la obtención de monóxidos de carbono puros»; 353.473, por «Nuevo procedimiento y dispositivo para fermentación continua de mostos, melazas y otros líquidos azucarados»; 353.967, por «Método de desulfuración del coque por tratamiento previo del carbón»,

Ayuntamiento de Madrid

BOLSA DE MADRID: COTIZACIONES

	Cambio	Diferencia
Efectos públicos:		
Interior 4 %	122,50	+ 1,—
Exterior 4 %	120,50	+ 0,25
Amort. 4 % 1950-52	122,—	*
Amort. 4 % 1951	121,—	+ 1,—
Amort. 4 % 1953	123,—	+ 1,—
Amort. 4 % 1957	121,—	*
Amort. 3,50 % 1951	117,—	*
Amort. 3 % 1949	106,—	=
Cód. Inver. C 1962	101,—	*
Cód. Inver. D 1963	102,50	=
Inst. Nac. Coloniza.	108,—	*
Reconst. Nacional	111,50	+ 0,50
Renfe	109,—	*
Deuda Universitaria	103,—	*
Cédulas:		
Banco Hipot. 4 %	70,50	s/c.
— A	99,50	+ 3,—
— B	91,—	+ 5,—
— C	95,50	*
— exentas 4 %	109,—	=
Crédito Local Inter.	106,—	*
— lotes 1942-1944	106,—	=
— de 1.000	108,—	=
— pref. 500	106,—	=
— pref. 1.000	106,—	=
Bonos bancarios:		
Bandesco 1963	97,75	=
— 1964	95,25	=
— abril 1965	93,50	=
— agosto 1965	93,50	=
— octubre 1965	95,—	=
— agosto 1966	93,25	=
Eurobán 1964	100,—	*
— 1965	100,—	=
— 1966	100,—	*
Indubán 1964	101,50	*
— julio 1965	100,75	*
— diciembre 1965	102,—	*
— junio 1966	101,—	*
Fomento 1964 I	100,—	*
— 1965 II	99,—	*
— 1965 III	95,—	*
Bilbao 1964	102,50	*
Bankinter 1965	100,—	— 0,50
— 1966	102,75	*
— 1967	100,—	=
— 1968	100,25	+ 0,25
Urquijo 1963	102,25	*
— 1964	102,25	*
— 1965	102,75	*
— conv. 1967	102,—	*
— conv. 1968	127,—	*
Bankunión 1964	100,—	*
— 1965	100,—	=
— 1966	100,—	*
Ind. León 1970	112,—	=
ACCIONES		
Bancos:		
Banesto	625,—	+ 15,—
B. Industrial León	375,—	+ 8,—
Bankunión	399,—	*
Bilbao	995,—	+ 11,—
B. Noroeste	380,—	=
Central	1.062,—	+ 10,—
Eurobanco	479,—	*
Exterior	858,—	+ 6,—
Fomento	777,—	+ 10,—
Gral. de Comercio	713,—	+ 1,—
Granada	385,—	+ 1,—
Indus. Bilbao	587,—	=
Hispano	920,—	+ 1,—
Ibérico	933,—	+ 33,—
López Quesada	1.116,—	*
Mercantil	980,—	*
Popular Español	765,—	— 10,—
Rural	640,—	+ 20,—
Santander	1.002,—	+ 22,—
Urquijo	886,—	+ 2,—
Valencia	1.275,—	+ 5,—
Vizcaya	935,—	+ 8,—
Zaragozano	1.080,—	*
Electricidad y Gas:		
Catalana Gas	207,—	*
Eléct. Viesgo	268,—	+ 1,—
Eléctr. Leonesa	110,—	*
Reunidas Zaragoza	110,—	+ 0,25
Fecsa grandes	264,—	+ 2,—
Fecsa pequeñas	267,75	— 1,75
Fenosa	180,—	+ 1,—
H. Cantábrico	271,—	+ 1,—
H. Cataluña	211,—	+ 1,50
H. Española	374,75	+ 1,75
Iberduero	324,—	+ 1,—
Langreo	275,—	=
Saltos del Nansa	166,—	+ 2,—
Sevillana	261,—	+ 1,50
Unión E. M.	260,—	+ 6,—
Alimentación:		
El Aguila	280,—	+ 0,25
Azucarera	159,—	+ 1,—
Ebro	700,—	+ 2,—
Comercios:		
Central Inver. y Créd.	388,—	— 1,—
Galerías Preciados	341,50	— 3,50
Montserrat	100,—	*
Construcción:		
Cementos Alba B.	251,—	+ 2,—
Financiera y Minera	485,—	*
Portland Valderrivas	539,—	*
Valenciana Cement.	615,—	+ 5,—
Cristalería Español. g	800,—	*
Cristalería Español. p	767,—	*
Constructoras:		
Hidrocivil	33,—	*
Dragados y Constr.	633,—	+ 6,—
Encinar de los Reyes	262,—	+ 1,—
Cantabria	238,—	+ 5,—
Vallehermoso	222,—	+ 4,—
Inmobiliarias:		
Alcázar	455,—	*
Bami	178,—	+ 1,—
Ceisa	173,—	=
Fincosa	187,50	*
Hispana, pref.	146,—	+ 1,—
Inm. Metropolitana	340,—	=
Urbis	340,—	=
Vacesa	300,—	*
Urbanizaciones:		
Uresa	100,—	*
Urb. Metropolitana	638,—	=
Saconia	139,—	*
Inversión mobiliaria:		
General de Inversiones	450,—	+ 3,—
Finsa	305,—	+ 15,—
Ibérica Valores	138,—	=
Geivasa	680,—	— 3,—
Insa	240,—	=
Fibansa	910,—	+ 5,—
Popularinsa	576,—	+ 20,—
Vamosa	193,—	— 5,—
Cartisa	519,—	*
Cartinbao	292,—	+ 5,—
Fiponsa	355,—	*
Mineras:		
Duro Felguera	81,—	+ 1,50
Los Guindos	174,—	+ 2,—
M. Ponferrada	156,—	— 2,—
Monopolios:		
Campsa	387,—	+ 9,—
Tabacalera	400,—	+ 10,—
Navegación:		
Astilleros Españoles	78,—	=
Pebsa	85,—	*
Trasmediterránea	203,—	+ 1,—
Naval Levante	195,—	*
Papel:		
Papelera Española	130,—	— 1,—
Papeleras Reunidas	85,—	*
Cel. Almeriense	66,—	*
Sarrió	162,—	— 1,—
Químicas:		
Cros	186,—	+ 5,—
Dow-Unquinesa	190,—	— 10,—
Energía I. Aragonesa	202,50	+ 2,50
Cepa	780,—	*
Explosivos Río tinto	287,—	+ 2,—
Fosforera Española	627,—	+ 1,—
Petroliber	275,—	=
Ibys	630,—	=
Químicas Canarias	208,—	*
Insular Nitrógeno	130,—	*
Gal	358,—	*
Española de Petróleos	430,—	+ 4,—
Unión Resinera	480,—	*
Seguros:		
Hermes B	280,—	*
Unión y Fénix	760,—	+ 10,—
Siderometalúrgicas:		
Altos Hornos	135,—	— 0,50
Seat	415,—	*
Auxiliar F. C.	118,—	— 0,50
Citroën Hispania	131,—	— 2,—
Babcock Wilcox roja	112,50	+ 10,50
A. Tudor	595,—	*
E. Zinc	153,—	+ 2,—
Femsa	177,—	— 3,—
Fasa Renault	235,—	=
I. Santa Bárbara	69,—	— 0,50
Material y Constr.	148,—	+ 1,—
M. Santa Ana	95,—	=
Nueva Mont Quijano	85,—	+ 2,—
Tubacex	119,—	+ 0,50
Telefonía y Radio:		
Marconi	185,—	*
Telefónica	317,50	— 1,—
Textiles:		
Fefasa	97,—	*
Sniace	147,—	+ 1,—
Transportes:		
Aviaco	109,—	+ 5,—
Iberia ord.	140,—	*
Metropolitano	213,—	*
ULTIMA COTIZACION		
Derecho de suscripción:		
B. Popular, gr.	615,—	— 10,—
B. Popular, peq.	415,—	— 10,—
B. Europeo	30,—	+ 1,—
Trasmediterránea	79,—	+ 2,—
Galerías Preciados gr.	46,50	=
Galerías Preciados, pe.	161,—	— 1,—
General Inversiones	449,—	=
Campsa	251,—	+ 6,—
Explosivos	84,50	=
I. Rubán	3,—	=
FONDOS DE INVERSION		
Nuvofondo	2.077,77	+ 11,14
Crecinco	425,64	+ 2,13
Inespa	552,44	+ 2,05
Eurovalor	1.383,86	+ 10,50
Inrenta	1.473,94	+ 5,51
Mediterráneo	600,88	+ 1,19
Ahorrofondo	1.566,94	+ 5,08
Fondiberia	1.060,51	+ 4,13
Suma	1.244,04	+ 4,69
Rentfondo	548,34	+ 3,90
Fontisa	1.013,75	+ 2,92
Eurovalor II	469,02	+ 2,06
Gesta	928,66	+ 7,10
Fondonorte	107,—	+ 0,63
Gesteval	97,57	+ 0,51
Planinver	118,25	+ 0,60
Banserfond	106,72	+ 0,32

INDICE DE COTIZACIONES DE ACCIONES DE LA BOLSA DE MADRID

Base 31 diciembre de 1971 = 100

	Día 11	*Día 12*
Bancos	121,45	122,47
Eléctricas	113,21	113,79
Alimentación	110,77	111,06
Construcción	113,70	114,21
Inversión	127,77	127,80
Monopolios	111,45	111,47
Minero-siderúrgicas	115,14	115,21
Químicas y Textiles	115,89	116,92
Varias	108,62	109,05
General	116,02	116,63

CONTRATACION PESETAS NOMINALES

Fondos públicos	38.992.500	11.594.500
Obligaciones	14.911.500	26.340.000
Acciones	87.380.625	63.308.550
Total	141.284.625	101.243.050

BOLSA DE BARCELONA

	Cambio	Diferencia
Banco Comec. Trans	910,—	=
Exterior de España	562,—	+ 7,—
ENHER	150,—	+ 3,50
Aguas de Barcelona	298,—	=
Asfaltos Port. Asland	455,—	+ 9,—
Aux. Const. «Sansón»	239,—	+ 2,—
Catalana Gas y Elec.	210,—	+ 1,—
Cros, S. A.	187,—	+ 2,—
Electro Metal Ebro	145,—	*
España Industrial	100,—	*
Española Carburos	520,—	=
Esp. Elec. y G. León	127,—	+ 1,—
Española Petróleos	416,—	— 2,—
FECSA de 1.000 ptas	208,—	+ 4,—
Ferrocarriles Cataluña	128,—	=
Fomento Obr. y Cons.	516,—	— 5,—
Motor Ibérica	207,—	— 1,—
La Maquinista Terr.	144,—	— 3,—
Industrias Agrícolas	310,—	— 5,—
Tabacos de Filipinas	138,—	— 1,—
Telefónica	318,—	+ 3,—
Urbanizac. Transp.	161,—	*
La Seda Barcelona	445,—	— 3,—
Pirelli	170,—	=
M. Santa Ana	98,—	+ 3,—
Tac	170,—	+ 5,—
Siemens	112,—	*
Trasatlántica, pref.	57,—	— 1,—

BOLSA DE BILBAO

	Cambio	Diferencia
Banco de Bilbao	997,—	+ 11,—
Vizcaya	937,—	+ 5,—
Guipuzcoano	795,—	=
Santander	260,—	*
Vascongados	50,—	*
Electra Viesgo	268,—	— 2,—
Hidroeléctrica Esp.	277,—	+ 2,50
Iberduero	325,—	— 1,—
Menera, ord.	125,—	=
Marítima Nervión	230,—	*
Naviera Aznar	115,—	+ 3,—
N. Vascongada	288,—	*
Naviera Bilbaína	280,—	*
Gral. de Navegación	245,—	*
Altos Hornos	138,50	=
Babcock & Wilcox	111,—	+ 8,—
Basconia	95,—	*
Echevarría	132,—	+ 3,—
Papelera	130,—	=
Resmera	472,—	*
Tubacex	120,—	=
Dow-Unquinesa	185,—	*
Sefanitro	148,—	=
Nicas	173,—	+ 5,—
Telefónica	320,50	+ 4,50
Santa Bárbara	69,—	+ 1,—
C. Mondragón	131,—	+ 2,50

Economía y FINANZAS

DEMASIADA REVALORIZACION

No pretendemos asustar a nadie, y menos alterar la buena tendencia mobiliaria, pero es que subir los valores que componen el índice general ponderado un 16,63 por 100 en tan sólo cincuenta y cinco días hábiles de contratación, supone un aumento en la capitalización bursátil de 170.000 millones de pesetas respecto al 31 de diciembre del pasado año. Esta revalorización es negativa, si bien la miramos con objetividad, y por ello es preocupante, caso de que deje de llegar tanto dinero renovador de adquisiciones, actualmente sin la suficiente contrapartida. Hasta el momento los tenedores de papel se abstienen de realizar ante la óptima línea ascendente que existe y que por la inercia de las alzas se espera a ver repetir su entidad para ordenar la venta; luego puede ser que haya una reacción vendedora en cadena, hasta que nuevamente toque fondo y se produzca la efectiva y necesaria reactivación, quedando la entidad sobrevalorada y nuevamente potenciada para aumentar el cambio.

Lo que la Bolsa viene cotizando son las mejores perspectivas empresariales, además del bajo precio que existe en el mercado del dinero a plazo, que hace concebir al mercado bursátil como único y liquidativo refugio contra la erosión monetaria. Según una encuesta llevada a cabo por el Servicio sindical de Estadística, la inversión crecerá en el presente año un 7,4 por 100 y la producción un 8,7 por 100, cifras superiores a las de 1971, señalando también la citada encuesta que el crecimiento de la economía española se deberá a la producción y al incremento del sector terciario, que subirá un 10,2 por 100 aproximadamente.

Se ahuyenta la desconfianza

Pero a nuestro modo de ver el impacto mayor es el alejamiento de la desconfianza que existía ante los acelerones y frenos económicos, que tenían como misión regular los incrementos en las tasas previstas de los resultados a conseguir en el II Plan de Desarrollo. Ahora, y según la mencionada encuesta, un 60 por 100 de los empresarios preguntados sobre los efectos de la puesta en marcha del III Plan de Desarrollo, hacen ver que tendrá efectos favorables sobre la economía española y que afectarán de forma más acusada al sector terciario. «Además —señala la encuesta— la fuerte reserva de divisas, así como las disponibilidades de recursos, permiten esperar un año expansivo económicamente hablando, por lo que la política coyuntural parece que se orienta por la vía de la expansión.»

Aquí se ve un claro ahuyentamiento de la desconfianza general en los dos últimos años por parte de la clase empresarial. Todo ello se ha producido desde que ha tomado carta de naturaleza la inversión pública con su espoleamiento productivo en la parte privada, así como la de dotar a muchas empresas con mayores disponibilidades de tesorería, especialmente las constructoras y químicas, incrementándose el ritmo operativo en estos sectores. Pero lo que no nos parece bien es que por tanto optimismo la Bolsa esté operando tan disparada en sus previsiones y tan falta de análisis previo en la objetividad rentable a plazo mínimo de un año. Y no nos extrañaría que se produjeran algunas realizaciones a corto plazo en aquellas entidades con cotas supercotizadas y por incentivos de plusvalías, que de no ser ciertos podría ser causa de deterioro de la cotización.

Vicisitudes bancarias

Para empezar diremos que el grupo bancario ha vuelto a subir a su cota máxima del año del índice de cotización. Ello es de por sí muy significativo y define la fuerte presión contratadora que existe; pero que muy bien puede verse alterada en determinados valores con anteriores estridencias operativas, aunque otros mantendrán e incluso subirán muy fuerte su cotización. El total nominal contratado es de 16,2 millones de pesetas, que supone un efectivo de 143 millones.

Hay que señalar nuevamente rumores sobre Banesto, diciéndose que la ampliación prevista era de una por diez a la par, pero que habría posiblemente creación de otra sociedad de cartera y que sería ofrecida a los accionistas. La demanda se ha visto muy aumentada, contratándose 11.098 acciones, por 22,8 millones efectivos y quedando al cierre unos 30.000 títulos solicitados sin casar operación. Según expertos contables, Banesto tiene todavía unos 5.000 millones de pesetas en valores en su cartera, con los que bien puede crear un alto número de sociedades. Mucha expectación sobre lo que puede ser la junta del Banco Central, habiendo hecho impacto la inauguración de la sucursal bancaria en París, y comentándose las previsiones expansivas que pueda tener a corto y largo plazo, contratándose 2.570 acciones, por 13,6 millones efectivos, con posibilidades de que la junta de accionistas se lleve a cabo el próximo día 6 de mayo. Buen momento expansionador para la Banca industrial ante el aumento peticionario de créditos de la clase empresarial, señalando dinero el Industrial de León y en puertas una ampliación de una por seis, al tipo de 150 por 100; también Banco de Fomento, Noroeste y Urquijo, contratándose de este último 2.582 acciones por 22,8 millones efectivos.

Cotas máximas

Además de la bancaria, tenemos numerosas cotas máximas de cotización en los índices eléctrico, monopolios, varios y general ponderado, como una prueba más de la bondad operativa del mercado. En el grupo eléctrico destaca Unión Eléctrica ante el buen ejercicio que ha llevado a cabo en el año pasado y las previsiones de ampliación que se esperan para el año actual, contratándose 4.939 acciones viejas, por 6,4 millones efectivos. De Fenosa se decía que posiblemente amplíe en la proporción de una por doce, a la par, que es por lo que su cambio no reaccionaba al alza como las demás entidades del sector, además de no tener ya acciones gratis que distribuir, contratándose 7.526 acciones, por 13,5 millones efectivos. También hay que señalar una noticia sobre Popularinsa, de que amplía una por cuatro a la par desde el próximo día 15 del presente mes, así como que da opción a canje de una acción del Banco de Andalucía por cada diez «popularinsas» al tipo de 459 más 12,50 pesetas para gastos, que sale al 461,50 por 100. Esta opción no saldrá a Bolsa, por lo que hay hasta el próximo día 19 para completar los multiples correspondientes. Dinero para Cros y para Babcock, así como para Tubacex y Telefónica, de la que se contratan 6.522 acciones, por 10,3 millones efectivos, habiendo sido admitidas a cotización los títulos procedentes de la última ampliación de capital.

También se han contratado 312.867 derechos de ampliación y canje, por 144,9 millones de pesetas, destacando el Banco Popular que hasta el momento presente tiene ya contratados 207.294 derechos a la par, y 220.760 de los que tienen prima de suscripción. Al cierre había predominio de la demanda, pero también aumento de la oferta en muy selectos valores.

A. ESPADA BEJAR

INFORME DEL GATT

MAYOR LIBERACION EN EL COMERCIO MUNDIAL

GINEBRA, 12 (Pyresa).—Están ya muy avanzados los preparativos para nuevas e importantes negociaciones que se celebrarán el año que viene en Ginebra, ya que se dispone de datos y análisis más detallados, tanto en el sector industrial como en el agrícola, que aquellos de que se dispusieron durante anteriores negociaciones, incluida la «Ronda Kennedy», según un informe de la Seretaría General del acuerdo general sobre aranceles aduaneros y comercio (GATT), hecho público hoy en Ginebra.

El Informe, en el que se manifiesta que se necesita urgentemente una mayor liberalización del comercio mundial, subraya el propósito manifestado explícitamente por las mayores naciones comerciales en la reunión del Consejo del GATT del pasado mes de marzo, de unirse para iniciar y apoyar decididamente nuevas negociaciones multilaterales de largo alcance para fomentar el comercio mundial a partir de 1973.

Por otra parte, el GATT ha preparado una lista detallada de las medidas que afectan a las importaciones agrícolas de las principales naciones comerciales. En ella figuran los derechos de aduanas, las restricciones cuantitativas, los impuestos, los reglamentos sanitarios y otras medidas que restringen el comercio. El nuevo programa del GATT, dice el mencionado Informe, incluye un amplio frente que alcanza a los derehos de aduana y también a las barreras no aranelarias, y afecta a los sectores industrial y agrícola y al comercio de los países en vías de desarrollo.

Negociaciones Mercado Común-EFTA

BRUSELAS, 12 (Efe).—El Mercado Común Europeo presentará nuevas concesiones comerciales a Portugal, Suiza, Austria, Finlandia, Islandia y Suecia, si el Consejo de ministros de los «seis» adopta el Informe que aprobó hoy la Comisión Europea en Bruselas.

Los seis países citados pertenecen como miembros de pleno derecho o asociados a la EFTA (Asoiación Europea de Libre Cambio) y negocian sendos acuerdos comerciales «evolutivos» cuyo objetivo primero sería la formación de una amplia zona de libre cambio industrial en Europa. Estas negociaciones son consecuencia de la absorción por parte de la CEE de tres de los siete miembros de la EFTA, ya que, en efecto, Inglaterra, Dinamarca y Noruega han firmado acuerdos de adhesión con la CEE.

Según círculos comunitarios la Comisión Europea concluyó hoy y transmitió al Consejo de los «seis» su último informe sobre la marcha de las negociaciones con los países de la EFTA no candidatos a la adhesión. En este informe, la Comisión pide que se amplíe el mandato de negociación con la inserción en el mismo de nuevas conesiones por parte de la CEE.

El Consejo de los «seis» tratará esta cuestión en su próxima reunión del 24 de abril en Luxemburgo. Los proyectos son que las negociaciones de la Comunidad Europea con cada uno de los citados terminen antes del primero de julio próximo.

SEPPIC IBERICA, S. A.

En cumplimiento de lo dispuesto en el artículo 86 de la ley de 17 de julio de 1951 se pone en general conocimiento que en la Junta general universal de accionistas celebrada el día 25 de enero de 1972 se acordó el cambio de nombre de la Sociedad, que se denominará en lo sucesivo «IBERICA DE RIEGOS, S. A.» (IBERSA)

Madrid, 6 de abril de 1972. — **El Consejo de Administración.**

Ayuntamiento de Madrid

Agenda

JUEVES, 13 DE ABRIL DE 1972

San Hermenegildo

Día ciento cuatro del año, cuarto de la décimo sexta semana del cuarto mes. Faltan, pues, doscientos sesenta y dos días para que finalice 1972.
El Sol sale a las 6,39 horas y se pone a las 19,51. La Luna sale a las 5,59 horas, para ponerse a las 19,50.

TEMPERATURAS EXTREMAS DE AYER EN MADRID Y BREVE PRONOSTICO PARA HOY: Máxima de 17,4 grados a las 15,30 horas y mínima de 6,2 grados a las 7,00 de la mañana.
Buen tiempo, con poca nubosidad y aumento de la temperatura.

TELEFONOS

Averías telefónicas	002
Información número teléfonos Madrid	003
Oficina de la Telefónica	004
Policía	091
Urgencia municipal	092
Información horaria	093
Información meteorológica	094
Noticiario de Radio Nacional e información taurina	095
Información deportiva	097
Información general; horario misas, servicio despertador, programación radio	098
Avisos a vehículos	099
Bomberos	232 32 32
Taxis	223 6. 00
Mensajes para barcos en alta mar	223 11 41
Urgencia médica	261 61 96-7-8-3
Estado de carreteras y puertos de montaña	254 50 05
Telegramas por teléfono	221 10 17
Consultas religiosas	279 46 00 (293)

CUPON PRO CIEGOS
Sorteo efectuado ayer **N.º 567**

FARMACIAS EN SERVICIO DE URGENCIA

Días laborables: De dos a cuatro y media de la tarde y de ocho a once de la noche

Días festivos: De nueve y media de la mañana a once de la noche

ARGANZUELA - VILLAVERDE. — Plaza de Cascorro, 2; paseo Santa María de la Cabeza, 128; Marcelo Usera, 141; paseo de las Delicias, 115, gran avenida Meseta de Orcasitas.

BUENAVISTA. — Narváez, 3; Jorge Juan, 3; General Pardiñas, 64; Velázquez, 130; Cartagena, 75.

CARABANCHEL. — Mercedes Arteaga, 45; glorieta Rufino Novaldos, entrada Oporto, 13; paseo Castellanos, 47, entrada Eugenio Montijo, 75; General Romero Basart, 70; Ciudad Parque Aluche, Ocaña, 59; Escalona, 55; Vicente Camarón, 6.

CENTRO. — Tesoro, 1; General Castaños, 13; Infantas, 9; Esparteros, 16.

CHAMARTIN. — López de Hoyos, 365; Urbanización Vizarrosa, bloque 75; Clara del Rey, 48; avenida Alfonso XIII, 106; prolongación General Mola, 257; avenida del Generalísimo, 69; Marceliano Santa María, 7.

CHAMBERI. — Bravo Murillo, 76; Fernández de la Hoz, 72; Joaquín García Morato, 56.

LATINA. — Aniceto Marinas, 56; Ronda de Segovia, 47.

RETIRO - MEDIODIA. — Antonio Maura, 10; Zurita, 41; avenida del Mediterráneo, 69; avenida Ciudad de Barcelona, 99.

TETUAN. — Isla de Malta, 5; Artajona, 45; Cañaveral, 24; Hierbabuena, 3; Bravo Murillo, 168.

UNIVERSIDAD. — Avenida Reina Victoria, 52; Hilarión Eslava, 51; Princesa, 30; Arapiles, 21.

VALLECAS. — Moratalaz, Carroquina, 94, polígono Z; San Jorge, 13; Rafael S. Narcico, 3; avenida Albufera, 223; Villalobos, 63; avenida de Entrevías, 1[illegible]6.

VENTAS. — Alberique, 20, parcela E; Ascao, 47; Arturo Soria, 42; Sambara, 67; Virgen del Val, 9; Santa Prisca, 9; Alejandro González, 7.

Días laborables: De ocho de la noche a diez del día siguiente

Días festivos: De nueve y media de la mañana a diez del día siguiente

ARGANZUELA VILLAVERDE. — Ronda de Toledo, 8; San Delfin, 3; San Basilio, 22; Portaceli, 21; Embajadores, 122; Ciudad Ángeles, 39; Martínez Oviol, 35.

BUENAVISTA. — Castelló, 34; avenida Bruselas, 49; Conde de Peñalver, 80; Don Ramón de la Cruz, 109; Jorge Juan, 131.

CARABANCHEL. — Vicente la Parra, 6; Tordo, 9; Vía Carpetana, 73; Castrogeriz, 10; avenida Oporto, 15; Hilariz, 4; Serradilla, 10; [illegible], 203; Coca, 4; paseo Extremadura, 10.

CENTRO. — San Mateo, 12; Espartero, 9; Figueroa, 39; Pelipos, 4; Preciados, 35.

CHAMARTIN. — Cardeña, 3; plaza Cidade (Parque San Juan Bautista), avenida Ramón y Cajal, 28; Mateo Inurria, 16; Mauricio Legendre, 36; Alberto Alcocer, 28; General Zabala, 26.

CHAMBERI. — Raimundo [illegible]ández Villa[illegible]e, 52; [illegible]zano, 31; Fuencarral, 114.

LATINA. — Puerta Cerrada, 5.

RETIRO - MEDIODIA. — Fúcar, 6; Atocha, 32; avenida [illegible] Menéndez Pelayo, 45; glorieta Luca de Tena, 12; Cavanilles, 8.

TETUAN. — Juan Calvo, [illegible]sla Galápagos, 3; avenida Doctor Federico Rubio, 166; Azucenas, 21; General Ramírez de Madrid, 18; Pedro Bahamón, 7.

UNIVERSIDAD. — Andrés Mellado, 15; Benito Gutiérrez, 25; Bravo Murillo, 25.

VALLECAS. — Moratalaz, polígono C; plaza Alonso Aguilar, 3; San Florencio, 5; Puerto Alto, 3; Martínez de la Riva, 149.

VENTAS. — Avenida de Aragón, 160; Betancunia, H. Calle Noblejas; Caudillo de España, 21; Ricardo Ortiz, 60.

TELEVISION

PROGRAMAS

Jueves

13,45 CARTA DE AJUSTE. Rodríguez Albert Cuarteto.
14,00 APERTURA Y PRESENTACION.
14,01 ALMANAQUE.
14,30 PRIMERA EDICION.
15,00 NOTICIAS A LAS TRES.
15,35 DE LA «A» A LA «Z».
16,00 NANCY. «La subasta».
16,30 DESPEDIDA Y CIERRE.
17,45 CARTA DE AJUSTE. La monodia cortesana medieval.
18,00 APERTURA Y PRESENTACION.
18,04 LA CASA DEL RELOJ. Número 73 (repetición). «Viento» (I).
18,25 CON VOSOTROS.
19,00 BALONCESTO. Final de Copa de S. E. el Generalísimo. En directo, desde el Palacio de Deportes de La Coruña.
20,30 NOVELA (capítulo IV). «Los Nicklebys», de Carlos Dickens.
21,00 TELEDIARIO.
21,35 ESPAÑA, SIGLO XX. Número 43. «Abd-el-Krim contra el Raisuni» (1925).
22,05 SESION DE NOCHE. «La barrera invisible». Director: Ella Kazan. Intérpretes: Gregory Peck, Dorothy McGuire, John Garfield, Celeste Holm y Dean Stockwell.
0,15 VEINTICUATRO HORAS.
0,40 ORACION. DESPEDIDA Y CIERRE.

Viernes

13,45 CARTA DE AJUSTE. Bocetos pianísticos (Pedro Lerma).
14,00 APERTURA Y PRESENTACION.
14,01 ALMANAQUE.
14,30 PRIMERA EDICION.
15,00 NOTICIAS A LAS TRES.
15,35 HOMBRES Y TIERRAS DE ESPAÑA. «El hombre de empresa».
16,00 EMBRUJADA. «La aventura de Salem».
16,30 DESPEDIDA Y CIERRE
17,45 CARTA DE AJUSTE. Bocetos pianísticos (Pedro Lerma).
18,00 APERTURA Y PRESENTACION.
18,04 LA CASA DEL RELOJ. Número 73 (repetición). «Viento» (II).
18,25 CON VOSOTROS.
19,30 DIBUJOS ANIMADOS.
19,40 BUENAS TARDES. Hoy: Revista de cine.
20,30 NOVELA (capítulo V de quince). «Los Nicklebys», de Carlos Dickens.
21,00 TELEDIARIO.
21,35 ESPAÑA, SIGLO XX. Número 44. «Vísperas de combate» (1925).
22,05 ESTUDIO 1. «El avaro», de Molière. Realización: José Antonio Párano. Intervienen. Narciso Ibáñez Menta, Luis Varela, José Sacristán, Lola Herrera, Alicia Hermida.
23,35 VEINTICUATRO HORAS.
24,00 MUSICA PARA VER. «I solisti Veneti a Villa Barbaro».
0,25 ORACION. DESPEDIDA Y CIERRE.

SEGUNDA CADENA

Jueves

20,00 CARTA DE AJUSTE. Miguel Ramos y su órgano.
20,25 PRESENTACION Y AVANCES.
20,30 HUCKLEBERRY HOUND. «Nuevas historias de Huckleberry Hound».
21,00 LUCES EN LA NOCHE. «Joaquín Díaz».
21,30 TELEDIARIO 2.
22,05 LOS COMBATES DEL SIGLO.
22,20 FICCIONES. «Cuando se oye una canción», de M. R. James. Dirección y realización: Jaime Picas. Intervienen: Jorge Serrat, Fernando Ulloa, José Sancho, Sergio Doré, Alejandro Ulloa y Paquita Ferrandis.
23,30 BEETHOVEN SEGUN BARENBOIM. «La Apasionata». Daniel Barenboim interpreta la sonata opus 57 en fa menor «Apasionata», de Beethoven.
24,00 ULTIMA IMAGEN

Viernes

20,00 CARTA DE AJUSTE. «La revoltosa» y «La verbena de la Paloma».
20,25 PRESENTACION Y AVANCES.
20,30 JERRY LEWIS. «El médico brujo».
21,00 SUEGRAS. «Las profesionales».
21,30 TELEDIARIO.
22,00 SOMBRAS RECORDADAS. «Judith de Betulia». Guión y dirección: David W. Griffith. Intérpretes: Henry B. Walthall, Lillian Gish, Mae Marsh y Dorothy Gish.
23,00 LA LUCHA DEL HOMBRE POR LA SUPERVIVENCIA. Episodio número 1.
23,55 ULTIMA IMAGEN.

CARTELERA

CLAVE DE ESTRENOS

GP.: Para Gran Público.
PC.: Para Cinéfilos.
●: Calificación artística.
※: Calificación comercial.
18: Para mayores dieciocho años.
14: Para mayores catorce años.
Tol.: Para todos los públicos.
SC.: Sin Calificar.

ESTRENOS

ADIOS, CIGUEÑA, ADIOS.—Dir.: Manuel Summers. Color. (18.) Melodrama infantil. GP. Calificación: ※※. (AVENIDA.)

ALTA TENSION.—Dir.: Julio Buchs. Int.: Marisa Mell, Juan Luis Galiardo, Gabrielle Ferzetti, Helga Liné y Patrizia Adiutori. Intriga. GP. Calificación: ※※. (18.) (PALACIO DE LA PRENSA, VELAZQUEZ, BILBAO, PROGRESO y GARDEN.)

AMOR ES MI VIDA (The raging Moon).—Dir.: Bryan Forbes. Int.: Nanette Newman, Malcolm McDowell y Georgia Brown. Melodrama romántico. GP. Calificación: ※※. (18.) Color. (PALAFOX.)

BAJO EL BOSQUE LACTEO. — Dir.: Andrew Sinclais. Int.: Richard Burton, Elizabeth Taylor y Peter O'Toole. Dramática. GP y PC. Calificación: ●, ※. Color. (18.) (POMPEYA).

BAJO EL SIGNO DE VIRGO. — Dir.: Manole Marcus. Int.: Ioanna Bulca y Cristea Avram. Versión original, con subtítulos en español. (18.) Dramática. GP. Calificación: ※※. (GALILEO.)

DIME QUE ME AMAS, JUNIE MOON (Tell me that you love me, Junie Moon).—Dir.: Otto Preminger. Int.: Liza Minnelli, Ken Howard, Robert Moore, James Coco, Kay Thompson, Fred Williamson y Pete Seeger. Color. Dramática: GP y PC. Calificación: ●, ※※. (18.) (LUCHANA, TORRE DE MADRID y RICHMOND.)

EL MENSAJERO.—Dir.: Joseph Losey. Int.: Julie Christie y Alan Bates. Drama psicológico. GP y PC. Calificación: ●●● ※※※. Color. (AMAYA.)

EL PASAJERO DE LA LLUVIA. — Dir.: René Clement. Int.: Charles Bronson y Marlene Jobert. Policíaca. GP. Calificación: ※※. (18.) (FANTASIO y RIALTO.)

EL VIOLINISTA EN EL TEJADO.—Dir.: Norman Jewinson. Int.: Topol, Norma Crane, Leonard Frey, Molly Picón y Paul Mann. Color. Comedia musical-sociológica. GP. y PC. Calificación: ●, ※※. (14.) (GRAN VIA.)

EN BUSCA DEL AMOR.—Dir.: Ralph Thomas. Int.: Joan Collins, Tom Bell, Denholm Elliott y Laurence Naismith. Romántica. GP. Calificación: ※※. Color. (14.) (CALLAO y VERGARA.)

HUIDA DEL PLANETA DE LOS SIMIOS.—Dir.: Don Taylor. Int.: Roddy McDowall, Kim Hunter, Bradford Dillman, Natalie Trundy, William Windom, Sal Mineo y Ricardo Montalbán. Ciencia-ficción. GP. Calificación: ※※. Color. (14.) (CAPITOL y SALAMANCA.)

IKIRU (Vivir).—Dir.: Akira Kurosawa. Intérpretes: Takashi Shimura, Nobuo Kanegó y Miki Odarigi. Ddramática. GP y PC. Calificación: ●●, ※※. (18.) (BELLAS ARTES.)

LA AMENAZA DE ANDROMEDA.—Dir.: Robert Wise. Int.: Arthur Hill, David Wayne, James Olson y Kate. Ciencia-ficción. GP y PC. Calificación: ◆, ※※. Color. (Tol.) (PALACIO DE LA MUSICA.)

LA CASA DE LAS PALOMAS.—Dir.: Claudio Guerin Hill. Int.: Jornelia Muti, Glen Lee y Lucía Bosé. Drama sentimental. GP. Calificación: ※※ Color (18). (CONDE DUQUE.)

LA GARBANZA NEGRA Q. E. P. D.—Dir.: Luis María Delgado. Int.: Tip y Coll y Esperanza Roy. Comedia grotesca. GP. Calificación: ※. (18.) (CARLTON DRUGSTORE CINEMA y URQUIJO.)

LA HIJA DE RYAN.—David Lean. Int.: Robert Mitchum, Trevor Howard, Christopher Jones, John Mills, Leo McKern y Sarah Miles. Color. (18.) Drama Calificación: ● ※※※ (ROXY «B».)

LA LUZ DEL FIN DEL MUNDO.—Dir.: Kevin Billington. Int.: Kirk Douglas, Yul Brinner, Samantha Eggar, Fernando Rey y Massimo Ranieri. Color. (14.) Aventuras. GP. Calificación: ※※ (ALBENIZ.)

LA MUJER MAS EXPLOSIVA DEL MUNDO. — Dir.: Marcello Fondato. Int.: Mónica Vitti, Sylva Koscina, Carlo Giuffre, Pierre Clementi, Peppino de Filippo, Gastone Moschin y Claudio Rick. Comedia satírica. GP. Calificación: ※※. (18.) (BULEVAR y MOLA.)

LA NOCHE DEL TERROR CIEGO.—Dir.: Amando de Ossorio. Int.: César Burner, Lone Fleming, Helen Harp y Joseph Thelman. SC. Color. (18.) (FUENCARRAL y ALCALA PALACE.)

LA REVOLUCION DE LAS RATAS.—Dir.: Daniel Mann. Int.: Bruce Davison, Sondra Locke, Elsa Lanchester y Ernest Borgnine. Color. (18.) Drama masoquista. GP. Calificación: ※※. (CANDILEJAS y FALLA.) Con «Pecados conyugales» en el mismo programa.)

LA TIENDA ROJA.—Dir.: Mickhail K. Zalatozov. Int.: Sean Connery, Claudia Cardinale, Hardy Kruger, Peter Finch, Massimo Girotti, Luigi Vannucchi, Edward Marzevio y Mario Adorf. Aventura histórica. GP. Calificación: ※※. (Tol.) (CARLOS III, CONSULADO, PRINCESA, ROXY «A» y VICTORIA.)

LAS COLOCADAS.—Dir.: Pedro Masó. Int.: Teresa Gimpera, La Contrahecha y Tina Sainz. SC. Color. (18.) Melodrama. GP. Calificación: ※. (LOPE DE VEGA, JUAN DE AUSTRIA, MONUMENTAL, CANCILLER, LOS ANGELES, ARGUELLES, INFANTE, UNIVERSAL CINEMA y LIDO.)

LAS PETROLERAS. — Dir.: Christian Jaque. Int.: Brigitte Bardot, Claudia Cardinale, Michael J. Pollard, Teresa Gimpera, Emma Cohen y Paty Shepard. Western cómico. GP. Clasificación: ※※. Color. (18.) (REAL CINEMA.)

LE LLAMABAN TRINIDAD.—Dir.: E. B. Clucher. Int.: Terence Hill, Bud Spencer y Farley Granger. Western cómico. GP. Calificación: ※※※. Color. (Tol.) (MONTERA.)

LOS ARISTOGATOS.—Producida por Walt Disney. Dibujos animados. Color. GP. Calificación: ※※※ (Tol.) (IMPERIAL.)

MI QUERIDA SEÑORITA.—Dir.: Jaime de Armiñán. Int.: José Luis López Vazquez, Julieta Serrano, Antonio Ferrandis y Mónica Randall. Comedia dramática. GP y PC. Calificación: ● ※※※ Color (18.) (COLISEVM.)

MONTERREY POP.—Dir.: D. A. Pennebaker. Color. Reportaje musical. GP. y PC. Calificación: ●, ※※. (ROSALES.)

ORLOFF Y EL HOMBRE INVISIBLE.—Dir.: Pierre Chevalier. Int.: Francisco Valladares, Howard Vernon y Fernando Sancho. Terror. GP. Calificación: ※. Color. (18.) (REX.)

SED DE VIVIR (The Princess).—Dir.: Ake Falk. Int.: Grynet Molvig y Lars Passgärd. Versión original, con subtítulos en español. (18.) Drama romántico. GP. Calificación: ※※. (ALEXANDRA.)

REPOSICIONES

BEN HUR.—Dir.: William Wyler. Int.: Charlton Heston, Laya Harareet. Aventura histórica. GP. y PC. Calificación: ● ※※※ (PROYECCIONES.)

EL CID.—Dir.: Anthony Mann. Int.: Charlton Heston, Sofía Loren, Raf Vallone y Genevieve Page. SC. Color. (Tol.) (BENLLIURE y ALVI.) Aventuras históricas. GP. y PC. Calificación: ●, ※※.

EL MAQUINISTA DE LA GENERAL.—Director: Buster Keaton. Int.: Buster Keaton. (Tolerada.) Comedia. GP. y PC. Calificación: ●●●, ※※※. (PEÑALVER.)

EL MUNDO DE SUZIE WONG.—Dir.: Richard Quine. Int.: Nancy Kwan, Sylvia Sims, Michael Wilding y William Holden. SC. (18.) (PAZ.)

LA MANSION BAJO LOS ARBOLES.—Dir.: René Clement. Int.: Faye Dunaway y Frank Langella. Color. (18.) Intriga policíaca. GP. Calificación: ※※. (GAYARRE, INFANTAS y APOLO.)

LAS AVENTURAS DE PINOCHO (dibujos animados). GP. Calificación: ※. (Tol.) (TIVOLI.)

LOS PARAGUAS DE CHERBURGO.—Dir.: Jacques Demy. Int.: Catherine Deneuve, Anne Vernon, Nino Castelnuevo y Mart. Michel. Musical. GP y PC. Calificación: ●. ※※※ (PALACE.)

LOVE STORY.—Dir.: Arthur Hiller. Int.: Ali McCraw y Ryan O'Neil. Color. Drama. GP. Calificación: ※※※. (18.) (NARVAEZ.)

«MENAGE» A LA ITALIANA.—Dir.: Franco Indovina. Int.: Ugo Tognazzi, Maria Grazia Buccella y Romina Power. Comedia costumbrista. GP. Calificación: ※※. (18.) (En el MONACO con «La chica de Parma» en el mismo programa.)

PECADOS CONYUGALES.—Dir.: José María Forqué. Int.: Analia Gadé y Arturo Fernández. Color. (18.) Comedia. GP. Calificación: ※※. (CANDILEJAS y FALLA). Con «La revolución de las ratas» en el mismo programa).

Ayuntamiento de Madrid

MUSICA

RECITAL EXTRAORDINARIO CANTO. VICTORIA DE LOS ANGELES. TEATRO REAL

Obras Haydn, Brahms, Ravel, García Lorca. Martes, 19,30 horas. Localidades taquillas calle Carlos III, horas costumbre.

ORQUESTA NACIONAL. SCHMIDT-ISSERSTEDT. SHAFFER (FLAUTA), ZABALETA (ARPA), SPEISER (SOPRANO). TEATRO REAL

«Idomeneo», ob.; «Concierto flauta, arpa», Mozart; «Cuarta», Mahler. Mañana y sábado, 19,15 horas. Domingo, 11,30 horas. Localidades taquillas calle Carlos III, abiertas hoy de 9 a 13,30 y de 17 a 19 horas.

RAFAEL PUYANA (Clave)

Ciclo Bach-Fundación March. Viernes 14, 22,45, Teatro Real. Localidades en taquilla.

RAFAEL PUYANA (Clave)

Ciclo Bach-Fundación March. Viernes 14, 22,45, Teatro Real. Localidades en taquilla.

TEATROS

ALCAZAR.—(2212252.) 7 tarde y 10,45 noche: Compañía Zori-Santos y Celia Gámez en El último de Filipinas. Con Diana Darvey. ¡La revista que usted esperaba!

ALFIL-TEATRO DE CALLE PEZ. (2318152.) Suspendidas representaciones de El clarinete durante breves días por problemas técnicos.

ARLEQUIN. — (San Bernardo, 5 y 7.) Compañía titular. Empresa y dirección: Arturo Serrano. 7 y 11: Angel Picazo y Ana María Vidal en La visita inesperada, escrita expresamente para teatro por Agatha Christie. Se suplica a los espectadores la máxima puntualidad; la intriga comienza al levantarse el telón.

ARNICHES. (Cedaceros, 7. Metro Aparcamiento Sevilla. Teléfono 2224991.)—7 y 11: Compañía Luis Varela presenta la comedia más divertida del genial humorista Enrique Jardiel Poncela, Tú y yo somos tres. Dirección: Ramón Ballesteros. Pase unas horas inolvidables en los años 20. ¡Risas, risas, risas! Nunca nadie se había reído tanto.

BEATRIZ. (2264626. Hermosilla, número 15.)—Hoy, 6,45 y 10,45: Compañía Gemma Cuervo-Fernando Guillén en Los secuestrados de Altona (de Jean Paul Sartre). Adaptación: Alfonso Sastre. Con Encarna Paso, Juan Sala y Tomás Blanco en «El Padre». Escenografía: Francisco Nieva. Dirección: José María Morera. Se ruega puntualidad.

BELLAS ARTES.—(Tel. 2324437.) 7 tarde y 10,45 noche: Compañía Lope de Vega. Carlos Lemos y Agustín González en Luces de bohemia, de Valle-Inclán. Con María Jesús Lara, Margarita Calahorra y Manuel Gallardo (en «un preso»). Dirección: José Tamayo.

BENAVENTE.—(Plaza Vásquez de Mella, 3, junto a Infantas. Telf. 2221864. Dos aparcamientos.) Compañía Vicky Lagos-Ismael Merlo. 7 tarde y 11 noche: El corazón en la mano, de José López Rubio. Actriz invitada: Conchita Goyanes. ¡Gran éxito de crítica y público!

CALDERON.—7, 10,45: Gran compañía de revistas Tony Leblanc en el fastuoso y divertido espectáculo ¡Paloma, palomita, palomera! Con la supervedette puertorriqueña Sila Montenegro; las primerísimas figuras Nano Martín, Pepita Ródenas, Nick Moll y el fabuloso Ballet Doris Dancers, procedente de París.

CLUB.—(2220417.) (Bajos Palacio de la Música.) 7, 11: Compañía Alicia Tomás. ¡Divertidísima! Cuando el diablo lleva faldas. Original y dirección de Rafael Richart. Con María Isbert, Roberto Font, Angel Terrón y la colaboración de Trini Alonso.

COMEDIA. — Mañana viernes, 11 noche, recital por Víctor Manuel.

COMICO.—7, 11: Continúa en su tercer año de éxito. Mary Carrillo en La mamma, de Roussin. Versión: Arozamena. Dirección: Montesinos. ¡Audaz y divertida! Mañana noche, 2.000 representaciones en España. Gran homenaje a Mary Carrillo.

ESLAVA.—(2665440.) 7 y 11: Paco Martínez Soria presenta la nueva versión de El gran tacaño, de Paso y Abati. ¡Un fenomenal suceso cómico en una divertidísima interpretación de Paco Martínez Soria! Con Rafael López Somoza, Enriqueta de la Cámara, Pedro Hurtado, etcétera. (Autorizada para mayores de catorce años.)

ESPAÑOL. — Hoy, 4 tarde: La compañía del Teatro Municipal Infantil de Madrid presenta El viaje de Pedro el afortunado, de Strindberg. Dirección: Antonio Guirau. ¡¡Un éxito mundial!!

ESPAÑOL.—Compañía Nacional. José María Prada y Lola Cardona en El buscón, de don Francisco de Quevedo. Con Andrés Mejuto, Javier Loyola, Roberto Martín, Carmen Rossi y Lola Losada. Actriz invitada: Luisa Sala. Más de cincuenta intérpretes en un regocijante y sobrecogedor espectáculo. Dirección: González Vergel. Hoy jueves, localidades con el 50 por 100 de descuento. Horario: Martes, jueves, viernes y sábados, 7 tarde y 10,45 noche. Domingos y lunes, 7 tarde. Miércoles no hay función por descanso de la compañía. Reserva de localidades con antelación.

FIGARO.—(Telf. 2391645.) 7, 11: La comedia más divertida de los últimos años. Con Mary Carmen Prendes, Germán Cobos, Carlos Muñoz y la presentación de Mary Francis en Una noche en su casa..., señora. Con Doris Coll y la colaboración de Emilio Laguna.

GOYA.—7 y 11: Gran éxito. Aurora Bautista en Lysistrata. ¡La más desvergonzada sátira contra la guerra! Dirección: José Luis Gómez. Hoy jueves, 100 representaciones.

INFANTA ISABEL. — (Teléfono 2214778.) Empresa y dirección, Arturo Serrano. Compañía María José Goyanes. 7 y 11: La comedia que divierte al mundo entero, Chao, de Marc Gilbert Sauvajon. Con Margot Cotten, Luis Peña, Bárbara Lys, Eusebio Poncela («Vicentes») y la colaboración de Pepe Calvo. Dirección, Alberto Closas. ¡Hacia las 300 representaciones!

LA FONTANA. (Teatro-Boite, calle Orense, 11.) — Todos los días función única a la una de la madrugada: Bailando se entiende la gente, de Alonso Millán y García Segura (continuación de Cantando se entiende la gente,) la obra más discutida de la actual temporada. Con Diana Lorys, Gela Geisler, Eva León, Silvana Sandoval, Magdalena Luque, Ricardo Garrido, Rogelio Madrid, Pepe Bastida, Enrique Ciurana. Dirección, Alonso Millán. Reserva de mesas: Teléfono 2530059. Discoteca: 11,30 a 1 y 2 a 4,30. Domingos sólo discoteca por descanso de la compañía.

LARA. (2211631.)—7, 11: Compañía Carmen Bernardos con Francisco Piquer en La prisionera, de Bourdet; versión libre, Emilio Romero. Dirección, Gustavo Pérez Puig.

LATINA. — (2652835.) Revistas Colsada. 7, 10,45: Los cómicos de Madrid Lina Morgan-Juanito Navarro en el éxito cómico ¡Nena, no me des tormento! Ballet cincuentano Kostantinow y el ballet Happi Dancers. Localidades cinco días antelación.

MARAVILLAS.—7 y 11: Manolo Codeso-Marisol Ayuso y Alfonso del Real en el divertidísimo juego cómico Ruidos en la casa, de Marriot y Foot. Versión Balar. Con Ignacio de Paul, Maribel Hidalgo, Luisa P. Gaona, Pepe Ruiz y la colaboración de Milagros Ponti. Dirección: Cayetano Luca de Tena.

MARIA GUERRERO. — Misericordia, de Benito Pérez Galdós. Adaptación: Alfredo Mañas. Primera actriz: María Fernanda d'Ocón. Primer actor: José Bódalo. Y toda la compañía titular. «Espectáculo hermoso e hiriente», José María Claver «Ya». Dirección: José Luis Alonso. Horario: Martes, jueves, viernes y sábados, 7 tarde y 10,45 noche. Domingos y lunes, 7 tarde. Miércoles no hay función por descanso de la compañía.

MARQUINA.—(2318467.) 7, 11: La noche de los cien pájaros, de Jaime Salom. Dirección: Loperena.

MUÑOZ SECA. (2219047. Plaza del Carmen. Estacionamiento.) 7 y 11: Doble juego, de Robert Thomas. «La comedia policíaca más divertida y sorprendente presentada en Madrid.» Con Natalia Silva, Andrés Magdaleno, Luisa María Payán, Manuel Salguero, Angel Soler. Dirección: José Osuna. Dos horas de «risas» y «suspense». ¡Por favor, no cuente el final...! ¡¡No se lo creerán!! Venta de localidades con cinco días.

VALLE-INCLAN.—7 y 11: Amparo Baró, Jesús Puente en Las personas mayores son unos niños, de Diana Firth. Versión: Alfonso Paso.

CINES

ALCALA-PALACE.—La noche del terror ciego.
ALBENIZ.—La luz del fin del mundo.
ALVI.—El Cid.
AMAYA.—El mensajero.
APOLO.—La mansión de los árboles.
ARAGON.—Corazón salvaje y No desearás la mujer del vecino.
ARGUELLES.—Continúa, 5: Las colocadas. Teresa Gimpera, La Contrahecha, Tina Sáinz.
AVENIDA. (2217571.) — 4,30 7, 10,45: Adiós, cigüeña, adiós». (Un filme de Summers.) Eastmancolor. 27 semana.
AZUL.—Cataliña la Grande y La ciudad frente a mí.
BAHIA.—Sin aliento y Jane Eyre.
BARCELO. — Continúa, 4,30: Un elefante llamado Lento. Completa el programa, Sissi. (Tolerado menores.)
BECERRA.—Gum y Pigalle, barrio prohibido.
BENILLURE.—5,45, 9,45: El Cid. Charlton Heston, Sofía Loren. (70 mm. Tolerado.) Pases película: 6,08 y 10,08. Por el largo metraje, rogamos puntualidad.
BULEVAR.—La mujer más explosiva del mundo.
CANCILLER.—Las colocadas.
CANDILEJAS.—La revolución de las ratas y Pecados conyugales.
CAPITOL. — 7, 10,45: Huida del planeta de los simios. Panavisión. Mayores 14 años.
CARLTON.—La garbanza negra.
CARTAGO. — Continúa, 5: Abajo espera la muerte. Indio Black.
CARRETAS. — 10 mañana: Viaja con la muerte. El ejecutor. (Mayores dieciocho años.)
CERVANTES.—Dulce noviembre y Los gallos de la madrugada.
COIMBRA.—Con el viento solano y Anónimo veneciano.
COLISEVM.—7, 10,45: Mi querida señorita, José Luis López Vázquez y Julieta Serrano. Eastmancolor.
CONCEPCION.—Charly y Anónimo veneciano.
CONDE DUQUE.—La casa de las palomas.
COPACABANA.—Cometieron dos errores y Anónimo veneciano.
CHUECA.—Los amantes del desierto y Valor de ley.
DRUGSTORE CINEMA.—La garbanza negra.
EMPERADOR.—Tras la pista del Zorro y Nido de avispas.
EUROPA.—Marc Mato, agente S. O. 77, y Anónimo veneciano.
FANTASIO.—El pasajero de la lluvia.
FATIMA.—Sentencia de muerte y Un hombre llamado Caballo.
FELIPE II.—Secretos de una esposa y La ciudad frente a mí.
FLORIDA.—Las esclavas del paraíso y Asalto al último tren.
FUNDADORES.—(Fundadores, 9, final Goya. Telf. 2451495.) Continúa, 5: La gran familia. El rey del peligro. (Color. Tolerado.)
GAYARRE.—La mansión bajo los árboles.
GRANADA. — De profesión sus labores y Celos a la italiana.
GRAN VIA.—El violinista en el tejado.
IDEAL.—Confidencias de mujer y Asalto al último tren.
IMPERIO.—El ángel y Sissi.
INFANTAS.—La mansión bajo los árboles.
INFANTE.—Las colocadas.
JORGE JUAN.—Un hombre llamado Caballo.
JUAN DE AUSTRIA.—Las colocadas.
LIDO.—Las colocadas.
LOS ANGELES.—Las colocadas.
LUCHANA.—Dime que me amas, Junie Moon.
LUX.—Mogambo y Asalto al último tren.
MADRID.—Continúa 10 mañana. Doble programa de riguroso estreno: Cerco de terror (una forma de venganza científicamente perfecta) y Llega Sartana..., comienza la acción. Ambas color, cinemascope 18 años. Segunda semana.
MARYLAND.—Danzas, danzas, malditos.
Anónimo veneciano.
METROPOLITANO.—Hasta el viento tiene miedo y Un hombre llamado Caballo.
MOLA.—La mujer más explosiva del mundo.
MONTECARLO. — Cómo triunfar sin dar golpe y Asalto al último tren.
MORATALAZ.—Los violentos de Kelly y Tesoro en la frontera.
MONUMENTAL — — Continúa, 5: Las colocadas. Teresa Gimpera, La Contrahecha, Tina Sáinz.
MORASOL.—El corsario y Jane Eyre.
MURILLO.—Continúa 5: La gran escapada, Regreso al planeta de los simios. 14 años.
NARVAEZ.—Love Story.
NIZA. — Sentencia de muerte y Un hombre llamado Caballo.
ORAA.—La tonta del bote y Ciudad violenta.
PALACIO DE LA MUSICA. — 7, 10,45: La amenaza de Andrómeda. 70 milímetros. Tolerada.
PALAFOX.—Amor es mi vida.
PAVON.—Hasta el viento tiene miedo y Un hombre llamado Caballo.
PAZ-TODD-AO.—7, 10,30: El mundo de Suzie Woong. William Holden, Nancy Kwan, Sylvia Syms. (Technicolor.)
PLETEL.—Las chicas del sábado y Morir de amor.
POSTA.—El club de los asesinos de Brooklyn y Jane Eyre.
PRINCIPE PIO. — 3,30: Casino Royale y Un hombre impone la ley.
REAL CINEMA.—Las petroleras.
RIALTO.—7, 10,45: El pasajero de la lluvia. (Color. 70 mm.) Charles Bronson, Marlene Jover. (Mayores dieciocho años.)
RICHMOND.—Dime que me amas, Junie Moon.
RIO.—Sin aliento y Jane Eyre.
RIVIERA.—Tres de la Cruz Roja y El juego de los espías.
ROXY A.—La hija de Ryan.
SAN CARLOS.—Continúa, 4 tarde: La noche de Valpurgis y La tonta del bote. (Ambas color, cinemascope. Dieciocho años.)
SAINZ DE BARANDA.—Celos a la italiana y Gunn.
SALAMANCA.—Huida del planeta de los simios.
SAN REMO.—Mi marido y sus complejos y El bello monstruo.
SOL.—10 mañana: Las Vegas, 500 millas y Justicia sin palabras.
TIVOLI.—Pinocho.
UNIVERSAL CINEMA. (4018686.) Continua 5: Las colocadas. Technicolor.
URQUIJO.—La garbanza negra.

SALAS ESPECIALES

ALEXANDRA.—Sed de vivir.
BELLAS ARTES.—(2225092.) Continua, 5; numerada, 10,30: Ikiru (Vivir), de Kurosawa. Última película: 5,10, 7,45 y 10,40. (Mayores de catorce años.)
CINESTUDIO CALIFORNIA. — (2440058.) Continua, 5: Invitada, 10,45: Pasión, de Ingmar Bergman. V. O., subtitulada. Cortometraje: El esqueleto animal. (Mayores diecisiete años.)
GALILEO.—Bajo el signo de Virgo.
MONACO.—Mensaje a la chica de Parma.
PALACE.—Continua, 4,15: Trampa para un rapluies de Cherbourg, de Jacques Demy. Con Catherine Deneuve y Nino Castelnuovo. Versión original subtitulada.
PEÑALVER.—Continua, 4,30: Ciclo Buster Keaton: El maquinista de la General. (Tolerada.)
POMPEYA. — Continua, 11 numeradas, 7, 10,45: El día que lácteo, de A. Sinclair. Con Elizabeth Taylor, Richard Burton, Peter O'Toole.
ROSALES.—Continua, 4: Humphrey Pop (Mundo musical ...

PARQUE DE ATRACCIONES

PARQUE DE ATRACCIONES. Hoy, abierto de 16 a 21,30. Restaurantes abiertos desde 10 h. Información: 4636633 - 4632008.

Previsión Financiera, S. A.

Compañía Española de Capitalización.—MADRID

En el sorteo del día 10 de abril de 1972, celebrado ante el Notario de Madrid don Julio Albi Agero, resultaron designadas las siguientes combinaciones:

IBE - QGI - JOD - GRN
GME - XFO - BFLL - XKN

Aprobado por la Dirección General de Seguros en 6 de marzo de 1953

Excma. Diputación Provincial de Madrid

En el «Boletín Oficial del Estado» de 28 de los corrientes se inserta anuncio para contratar mediante subasta pública las obras de ensanche de la carretera provincial de la N-IV a la N-V, por Getafe y Leganés, desde el P. Km. 10,736 al final, término de Alcorcón.

El precio tipo de la subasta es de 7.875.472 pesetas, pudiendo presentarse proposiciones en la Sección de Fomento de esta Corporación, García de Paredes, 65, séptima planta, hasta las doce horas del día 21 de abril de 1972, previo depósito, en concepto de garantía provisional, de 147.862 pesetas.

Madrid, 28 de marzo de 1972. — El Secretario (firmado), Abdón Sainz Brogeras.

Excma. Diputación Provincial de Madrid

En el «Boletín Oficial del Estado» de 28 de los corrientes se inserta anuncio para contratar mediante subasta pública las obras de refuerzo del firme del camino vecinal de Vicálvaro, por Coslada, a San Fernando.

El precio tipo de la subasta es de 1.439.027 pesetas, pudiendo presentarse proposiciones en la Sección de Fomento de esta Corporación, García de Paredes, 65, séptima planta, hasta las doce horas del día 21 de abril de 1972, previo depósito, en concepto de garantía provisional, de 33.781 pesetas.

Madrid, 28 de marzo de 1972. — El Secretario (firmado), Abdón Sainz Brogeras.

SECCION DE ANUNCIOS TELEGRAFICOS

TARIFA: 2,00 PESETAS CADA PALABRA

ALQUILER-AUTOS

AUTOS Menorca. Nuevos precios. Cosúltenos. Menorca 37. 2745631.

CONSULTAS

CLINICA especializada doctor Hernández. Duque Alba, 10. Enfermedades venéreas. Análisis. 2653446.
«CLINICA Fuencarral». Enfermedades venéreas. Dirección facultativa: Doctor Vázquez Vicente (colegiado 5.015). Fuencarral, 88. (40.)

HIPOTECAS

HIPOTECAS 24 horas. Exclusivas Merino. Marqués Urquijo, 18.
HIPOTECAS inmejorables condiciones. Cualquier cantidad inmediatamente. 2273860.

MAQUINAS ESCRIBIR

ALGI. Calvario, 25 (Tirso Molina). Venta, alquiler. Facilidades. 2274567.

PATENTES

Ofrécese Licencia Explotación Patentes:

348.918: Procedimiento fabricar negro humo.
313.740: Procedimiento preparar agente esferoidal fluorante.
320.394: Procedimiento preparación compuestos polimércas termoplásticas.
264.397: Perfeccionamientos producción acetileno olefinas mediante combustión incompleta hidrocarburos.
110.183: Aislador.
333.139: Procedimiento preparación 1, 4 - diazadicicloheptanos - alquil - sustituidos.
329.854: Procedimiento cloración materiales poliméricos.
232.608: Adición Patente 227.222.
286.136: Procedimiento preparar derivados halogenados hidrocarburos alifáticos.
292.025: Procedimiento preparación colorantes reactivos.
294.874: Procedimiento aumentar estabilidad calor, luz polímeros copolímeros vinílicos vinilidínicos halogenados.
294.875: Procedimiento polimerización emulsión acuosa cloruro vinilo.
295.137: Procedimiento preparación derivados halogenados hidrocarburos alifáticos.
351.465: Perfeccionamientos uniones estáticas protección vehículos juntas entre paneles prefabricados estructura paneles paneles.
280.122: Procedimiento producción directa simultánea sales inorgánicas metales alcalinos, gas, cloro productos catódicos.
283.102: Procedimiento preparar copolímeros vulcanizables.
342.780: Procedimiento mejorar características composiciones termoplásticas poliméricas.
227.902: Procedimiento preparación antiertiptofánico base ditiocarbamatos etileno.
280.068: Procedimiento continuo preparación compuestos orgánicos clorofluorados partiendo directamente metano.
328.451: Procedimiento concentración soluciones suspensiones acuosas.
328.452: Procedimiento producción ácido superfosfórico.
285.585: Dispositivo seccionador alta tensión.
307.838: Procedimiento preparar compuestos orgánicos boro.
214.493: Procedimiento termomecánico pulverización seco poliestileno.
283.616: Procedimiento obtener sulfato sódico anhidro.
283.737: Procedimiento preparar ácido monometiltiamida ácido O, O-dimetiditiofosforilacético.
350.765: Vehículo articulado motorizado orugas.
364.800: Elabón principal oruga.
130.270: Dispositivo bobina alta tensión.
239.066: Adición Patente 229.812.
247.786: Método preparación derivados purina.
254.939: Método preparación preparado farmacéutico sólido.
279.263: Método producir toxoide partir toxina bacteriana purificada.
274.624: Método preparación derivados quinolizina.
276.328: Procedimiento purificación polimixina.
284.666: Método preparación solución acuosa contiene 1 - dietilcarbomil 2 - metilpiperazina unión terapéuticamente aceptable.
332.544: Método preparación compuesto contiene catión aminoetilfosfónico.
342.707: Método preparar amidinourea.
342.988: Método preparar 3 - amino - 4 - carboxamidopirazol sal mismo.
344.185: Procedimiento preparación L - eritro - alfa - 2, 5 - dietoxifenil - beta - isopropilaminopropanol.
352.868: Procedimiento purificar concentrar virus animales.
251.917: Procedimiento producción materiales obtenidos reacción térmica.
275.281: Mejoras introducidas preparación composiciones insecticidas.
299.071: Método obtención compuesto industrial prácticamente libre organismos neríferos.
308.238: Procedimiento preparación producto textil.
309.589: Procedimiento continuo preparación ácido superfosfórico mediante tratamiento térmico ácido ortofosfórico.
315.765: Procedimiento preparar O - micaminosil - tiolmblida derivados.
320.461: Instalación estirajes fibras textiles.
325.011: Procedimiento separación gases ácidos mezcla gaseosa.
328.506: Método producción película termoplástica.
332.485: Dispositivo pulverización automático.
339.684: Método crear saco termoplástico extremos rectangulares material carrera separador.
366.009: Procedimiento regeneración aluminio silicatos cristalinos.
321.583: Procedimiento obtención estructuras planas textiles especialmente fieltros hechos agujas máquinas fabricar papel sin tejido básico elementos interiores reforzadores.
321.584: Procedimiento sujeción fibras paños fieltro, especialmente fieltros máquinas fabricar papel.
284.958: Perfeccionamientos armas fuego poco peso.
385.363: Procedimiento producción etileno.
141.515: Mango aparatos manuales limpieza vajillas.
321.953: Método producir cable eléctrico armado.
325.119: Perfeccionamientos construcción fiadores bobina.
273.588: Dispositivo alimentador hilo máquinas tricotosas circulares.
228.757: Sistema señalización magnética ferrocarriles.
215.579: Perfeccionamientos cajas accionamiento señales ferroviarias.
322.273: Perfeccionamientos limpiadores superficie cilindro imprima.
334.103: Perfeccionamientos construcción máquinas pulimentar.
124.353: Caja porta-rollos.
124.354: Envase porta-rollos.
125.283: Envase porta-rollos.
96.877: Dispositivo sujeción apriete.
221.106: Procedimiento continuo fabricación acero partir productos prerreducidos.
343.626: Adición Patente 321.105.
389.356: Procedimiento obtención composición base sulfato estrona.
351.437: Perfeccionamientos construcción muelles láminas flexibilidad variable.
42.422: Herramientas cortantes acanaladas perfeccionadas.
345.408: Perfeccionamientos construcción activadores frenos.
345.285: Perfeccionamientos construcción frenos disco.
320.898: Procedimiento preparación composición veterinaria antihelmíntica.
225.279: Procedimiento obtención nuevas aminas derivadas fenotiacina.
275.851: Procedimiento obtención nuevas sales espiramicina producto alimentación animales.
287.266: Procedimiento obtención nuevos derivados fosforosos.
298.578: Procedimiento fabricación granulados alcohol polivinílico.
300.108: Procedimiento preparación derivados nitro-5 pirrol.
309.011: Procedimiento preparación compuestos orgánicos contienen titanio estaño.
311.086: Procedimiento preparación compuestos derivados dibenzo (a, d) ciclohepta dieno.
311.880: Dispositivo filtración continua materias plásticas fundidas.
319.730: Procedimiento preparación antibiótico ácido 3056 R. P.
328.100: Procedimiento preparación derivados dibenzo (a, d) ciclohepta triene.
330.774: Procedimiento preparación derivados dibenzo (a, d) ciclohepta triene.
352.916: Procedimiento bloques accionamiento señalización fallos sistema vigilar órganos subordinados.
354.958: Procedimiento preparación poli (tereftalato etileno).
356.121: Procedimiento obtención composiciones termoendurecibles base amoníaco.
355.355: Adición Patente 324.364.
343.833: Perfeccionamientos construcción extrusionadoras.
343.834: Procedimiento dispositivo formación cuello cuerpo hueco durante extrusión insuflado materia termoplástica.
288.090: Instalación distribución aire comprimido suspensiones neumáticas.
320.430: Procedimiento aparato tratamiento basuras.
270.678: Nuevo dispositivo graduador dosificador agua cafeteras.
343.838: Procedimiento obtención amidas ácido.
256.833: Procedimiento obtención N - (4 - sulfonamidofenilo) - butanosultamo.
343.837: Procedimiento obtención piperidicidos ácido.
330.964: Procedimiento fabricación cojinetes rodamientos cuerpos rodadotosas cilíndricos.
344.747: Perfeccionamientos aparatos desintegradores mezcladores preparar cargas sucesivas material.
383.057: Perfeccionamientos construcción dispositivos regulación prensas continuas lagares.
322.102: Perfeccionamientos mecanismos transmisión antifricción.
277.208: Perfeccionamientos frenos disco.
286.791: Perfeccionamientos dispositivos ajuste automático frenos disco.
Para informes sobre Patentes, dirigirse al Registro de la Propiedad Industrial. Madrid.

Ofrécese Licencia de Explotación Modelos Utilidad:

132.431: Frasco impregnado perfeccionado.
142.053: Aparato para colingotes por medio de aquelles dotados de ...ras.
141.414: Tapa perfeccionada para vasos conteniendo de líquidos carbónicos.
130.750: Cursor con ... aplicable a termómetros.
90.974: Limitador de ... sión.
133.201: Papelera ... mente para exteriores.
89.670: Conjunto de ... y tapón para frascos.
122.110: Envase para ... do de botellas.
Patentes:
341.412: Procedimiento ... fabricar figuras de ... animadas y aparato para su realización.
308.971: Perfeccionamiento en el mecanismo de ... teléfonos de juguete.
344.452: Procedimiento ... preparación de ... tos de alquilo.
322.534: Quemador de ... bustible líquido.
343.006: Aparato elevador ... seguridad.
342.300: Máquina para afilado de todo tipo ... fresas.
325.381: Un ... criquiúrgico.
320.919: Un dispositivo ... conjunción con ... aplicables al ... la tierra para ... vecciones de ...
345.703: Aparato para ... ficar monedas y ... similares en forma ... disco.
336.267: Indicador de ... mento con reflectores ... cambiables ... te.
319.516: Método ... para la producción de ... gro de carbón.
319.492: Método y ... para la producción de ... gro de carbón.
316.987: Aparato ... de funciones ...
354.293: Mecanismo ... sor de inercia.
257.928: Sistema ... aplicación de ... en equipos ... posición ... vención.
326.598: Método ... ducción de ... capaces de ... shocks ... otras ... alérgicas.
285.545: Proyectil ... grable para ... fogueo.
299.578: Perfeccionamientos ... en espejos ... teriores para ... motor.
322.672: Variador ... de velocidad ...
Dirigirse a ... cía Cabrerizo, ... o al Registro de la ... dad Industrial. Madrid.

OFRECESE Licencia ... te de Invención ... Sistema ... mentos ... construcción ... fácilmente ... Informarse Registro ... piedad Industrial.

PRESTAMOS

FACILITAMOS ... versos. Mínimo ... lión. 2482768.

Ayuntamiento de Madrid

entretenimientos

SESUDAS REFLEXIONES

LAS FLORES

La amapola va vestida de cardenal del Renacimiento.

• • •

El tulipán se esfuerza en inclinarse en su tallo porque tiene vocación de campanilla.

• • •

A la margarita le gusta jugar a la quiniela del «sí» y el «no».

• • •

La boca de dragón es el buzón de correos de las mariposas.

• • •

La espuela tiene nombre de rito tabernario.

• • •

A la lila le hubiera gustado ser cabeza de fósforo inflamable.

SALTO DE CABALLO

Número 262

Empezando por la casilla número 1 y terminando en la 25, procediendo como los caballos del ajedrez, encontrará el lector un pensamiento

A	SI	AL	BE	TA
RA	CRO	MAS	FUE	MAS
MO	GIL	1 SU	BA	LA
A	DE	MUN	TIL	SE
DEL	CO	EL	BAN	25 DO.

SOLUCION AL SALTO DE CABALLO NUM. 262

«Sube la bandera al mástil como al tiene el acróbata más ágil del mundo» (Ramón.)

LAS COPLAS

EL ETERNO FEMENINO

(Una señora de treinta y un años, en Rosario (Argentina), sintió que alguien le tiraba del bolso. Inmediatamente puso al ladrón fuera de combate con un golpe de judo bajo la nuez. Después, lo llevó a la Comisaría.)

¡Oh, la delicadeza femenina!
¡Oh, la debilidad de las mujeres!
¡Oh, la apariencia frágil de estos seres
ante la fuerza bruta masculina!

¡Dulce, suave, sutil, casi divina,
hecha para los tiernos menesteres,
cómo aplicó en Rosario sus saberes
de judoka la rápida argentina!

Ten, ratero, atención. No todo el monte
es oloroso orégano. Disponte
a confesar que, casi electrotécnico,

fué el tortazo en la nuez que te ha dejado,
tras convicto y confeso, avergonzado
de perder el combate por k. o. técnico.

MAESE PEREZ

HOROSCOPO para hoy

ARIES

SALUD.—Pasable.

TRABAJO.—Aunque se sienta molesto, ponga buena cara; es el mejor sistema.

AMOR.—Euforia en el plano sentimental.

TAURO

SALUD.—Estado gripal.

TRABAJO. — La suerte le sonreirá en el aspecto económico.

AMOR.—Venza su nostalgia.

GEMINIS

SALUD.—Nada que temer.

TRABAJO.—No sea tan ambicioso; echaría a rodar un asunto que promete

AMOR.—Momentos felices.

CANCER

SALUD.—Excelente.

TRABAJO.—No huya de la realidad y enfréntese de forma abierta con su problema.

AMOR. — Aventura amorosa que le ayudará a vencer su depresión.

LEO

SALUD.—Buena.

TRABAJO.—No discuta si no quiere estropear aún más la situación.

AMOR.—Jornada agradable.

VIRGO

SALUD.—Normal.

TRABAJO.- Si no se integra de forma total no logrará escalar puestos en su trabajo.

AMOR.—Haga frente a las circunstancias por molestas que sean.

LIBRA

SALUD.—Molestias provocadas por un mal funcionamiento de su sistema hormonal.

TRABAJO.—Cierto hecho, al parecer insignificante, le devolverá la confianza en sí mismo.

AMOR.—No sea tan presuntuoso

ESCORPION

SALUD.—Buena.

TRABAJO — No trate de convencerse de que todo marcha bien, cuando, en el fondo sabe que no es cierto

AMOR.—Momento difícil.

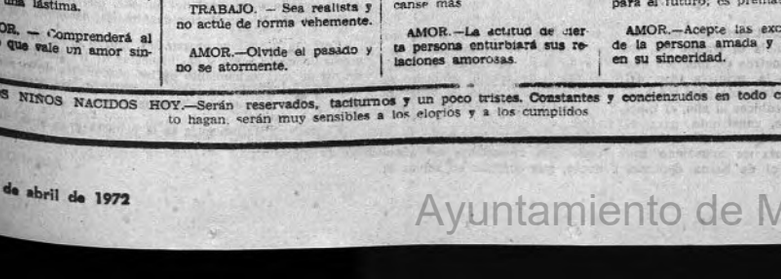

SAGITARIO

SALUD.—Excelente.

TRABAJO.—No permita que nadie le tome la delantera; sería una lástima.

AMOR. — Comprenderá al fin lo que vale un amor sincero.

CAPRICORNIO

SALUD.—Pasable.

TRABAJO. — Sea realista y no actúe de forma vehemente.

AMOR.—Olvide el pasado y no se atormente.

ACUARIO

SALUD.—Buena.

TRABAJO.—No sea tan exigente consigo mismo y descanse más

AMOR.—La actitud de cierta persona enturbiará sus relaciones amorosas.

PISCIS

SALUD. — Dolor de estómago.

TRABAJO.—No haga planes para el futuro; es prematuro

AMOR.—Acepte las excusas de la persona amada y crea en su sinceridad.

LOS NIÑOS NACIDOS HOY.—Serán reservados, taciturnos y un poco tristes. Constantes y concienzudos en todo cuanto hagan, serán muy sensibles a los elogios y a los cumplidos

CRUCIGRAMA

NUMERO 248

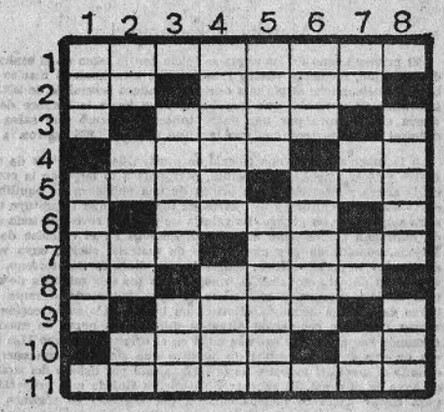

HORIZONTALES.—1: Río de Méjico, en el Estado de Tabasco.—2: Nota musical. Canción.—3: Punto cardinal. Apellido valenciano. Número romano.—4: Preposición. Pronombre.—5: Al revés, conjunción adversativa. Símbolo del cristianismo.—6: Número romano. Fija precio. Número romano.—7: Raspa algo. Dibujo exterior a un cuadro.—8: Existe. Ciudad italiana.—9: Punto cardinal. Jugador de fútbol del Atlético de Bilbao. Símbolo químico.—10: Al revés, cierta moneda europea. Adverbio.—11: Publicar, hacer manifiesta una cosa.

VERTICALES.—1: Abreviatura de cierta unidad de peso, plural. Ciertos colores. Símbolo químico.—2: Todas las letras de esta columna significan diferir la ejecución de una cosa.—3: Número romano. Pendiente. Rece.—4: Raíz de una planta que se usa como purgante. Al revés, hablará.—5: Ría gallega. Al revés, engañados, seducidos, soñadores.—6: Cierta flor. División de un todo. Carbono.—7: Todas las letras de esta columna significan sustancia grasa que se extrae del petróleo.—8: Vocal. Mueva acompasadamente una cosa. Preposición.

SOLUCIONES

SOLUCION AL CRUCIGRAMA NUMERO 262

HORIZONTALES.—1: Diaguita.—2: Om. Ulia.—3: S. Azul. L.—4: Pila. Re.—5: Hora. Paz.—6: I. Ossa. N.—7: Arn. Amca.—8: TT Alle.—9: O. Asir. E.—10: Aran. Al.—11: Trabarse.

VERTICALES.—1: Dos. Hiato. T.—2: Importar.—3: A. Airón. Ara.—4: Guzlas. asaB.—5: Ulua. Salina.—6: III. Pamir. R.—7: Taraceas.—8: A. Lezna. Ele.

Ayuntamiento de Madrid

CON EL ULTIMO CALE DEL TRAMO I

EL TRASVASE TAJO-SEGURA SIGUE CUBRIENDO ETAPAS

La galería de Altomira estará terminada a finales de año

El pasado día 8 de abril el Ministro de Obras Públicas presidió el último cale de la perforación del tramo primero del acueducto Tajo-Segura. De esta forma quedó comunicada la galería entre la zona de elevación en el pantano de Bolarque y el embalse de la Bujeda.

Fue un paso más en esta gran obra de corrección del equilibrio hidráulico del país, que sigue adelante día a día y que, una vez terminada, llevará al sudeste español un caudal de agua cargado de esperanzas.

Marcha del tramo I

El primer tramo de las obras se inicia con la toma en el embalse de Bolarque, mediante cuatro tuberías que atraviesan el macizo de la presa, situándose al pie una central elevadora reversible de 202.000 kilovatios de potencia, que impulsa el agua hasta la cumbre de la sierra de Altomira por una doble tubería de acero que salva un desnivel de 210 metros, con una longitud total de 1.025 metros.

A la tubería sucede una galería de presión de 5,35 metros de diámetro y 14 kilómetros de longitud, perforada a lo largo de la cresta de la sierra y provista en su origen de una chimenea de equilibrio de 75 metros de altura y 25 metros de diámetro, que constituye una obra singular en su género. La galería de presión, revestida toda ella de hormigón fuertemente armado, desemboca en el embalse de la Bujeda, constituido por tres diques de material suelto, cuyo vaso es preciso impermeabilizar, dadas las condiciones del terreno. La capacidad de este embalsé, algo superior a los seis millones de metros cúbicos, permitirá almacenar el agua bombeada durante las horas de mínima demanda eléctrica en la red para su inyección al tramo II y a la central de Altomira durante las horas de máxima demanda energética. El agua se sitúa en el origen del tramo II a través de una segunda central de bombeo que sólo consume energía cuando el nivel del embalse de la Bujeda está por debajo del tirante de agua en el canal. El sistema Bolarque.La Bujeda está proyectado para elevar hasta 66 metros cúbicos por segundo en régimen de bombeo y para utilizar hasta 99 metros cúbicos por segundo cuando funcione como central productora de energía. En ningún caso se derivarán hacia el tramo II un caudal continuo superior a los 33 metros cúbicos por segundo.

Cuando se lleguen a bombeag los 1.000 hectómetros cúbicos por año previsto como límite máximo se consumirá 1.100 millones de kilovatios-hora al año y se producirán 200 millones de kilovatios-hora al año de energía de puntas.

Características técnicas

De los catorce túneles o galerías de que consta el acueducto Tajo-Segura, la galería de presión de Altomira es la segunda en importancia de las obras subterráneas del trasvase. A escala nacional, solamente dos conducciones superan sus 13,75 kilómetros de longitud: la galería del salto de Villarino (Iberduero, 15 kilómetros) y el túnel de la Mancha-Talave, en el tramo final de acueducto, de 31,5 kilómetros, que es el más largo de Europa.

En la perforación de la galería de Altomira han intervenido casi mil personas entre técnicos, operarios directos y auxiliares, administrativos, etc. Los trabajos de excavación subterránea han durado veinticinco meses, durante los cuales se han extraído más de 500.000 metros cúbicos de roca, lo que supone un promedio mensual superior a los 20.000 metros cúbicos, con puntas de cerca de 45.000 metros cúbicos por mes. La retirada en camión de este material representa unos 5.000 transportes a plena carga, o sea, 200 viajes por día hábil.

En el revestimiento de la galería, del que ya se ha ejecutado una tercera parte, se emplearán 210.000 metros cúbicos de hormigón, armado con 15.000 toneladas métricas de acero (en su mayoría de alta resistencia) y 60.000 toneladas de cemento, equivalente a 1.200.000 sacas de este material.

El presupuesto de ejecución por contrata de las obras de la galería es de 832,8 millones de pesetas y su terminación está prevista para diciembre de 1972, incluyendo en este plazo las inyecciones de cosido y consolidación del macizo rocoso, que se han iniciado recientemente,

La chimenea de equilibrio sobre el pantano de Bolarque constituye una obra singular en su género

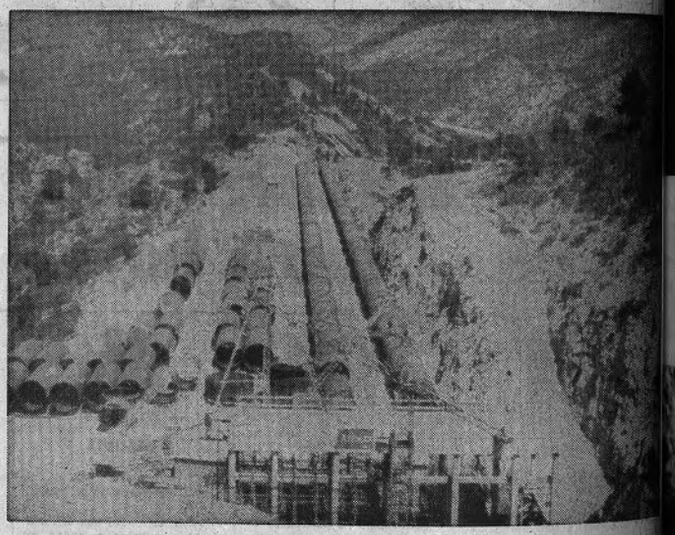

Una gran obra

Las previsiones del Ministerio de Obras Públicas estiman que las aguas del Tajo podrán llegar a las tierras del sudeste hacia 1974, dada la situación de las obras. Se puede afirmar que en su conjunto están realizadas a más del 58 por 100 de las imprescindibles para que el agua pueda pasar por el acueducto Tajo-Segura.

Las obras se han dividido en cuatro tramos: este primero del que hemos hablado más arriba, el canal de la Bujeda-Alarcón, el canal de Alarcón-La Mancha y el túnel La Mancha-Talave.

En el embalse de La Bujeda se inicia el segundo tramo con una conducción que salva la distancia de 90,11 kilómetros hasta el embalse de Alarcón, mediante una alternativa de tramos en canal, acueductos y túneles, para una capacidad de 33 metros cúbicos por segundo. Entre los acueductos merecen destacarse los pasos de los ríos Riansares y Cigüela, que con longitudes de 2.883 metros y 6.277 metros, respectivamente, cimentados en terrenos difíciles y soportados por pilares de hasta 40 metros de altura, constituyen obras muy singulares en su género. Asimismo, de los doce túneles que se construyen en el tramo, merece especial mención el de Villarejo (crece de la divisoria Guadiana-Júcar), de 4.735 metros de longitud, por las dificultades que ofrece la perforación.

Al final de este tramo está previsto instalar en su día una central productora de energía que aprovechará el desnivel de unos 50 metros que existe entre el canal y el embalse de Alarcón. Las aguas que conduce el tramo II desembocan en dicho embalse, aprovechándose así más de 40 kilómetros de su remanso, que de este modo servirá de conducción natural para posteriormente turbinarlas de nuevo junto con los recursos del Júcar en otra central situada al pie de la presa de Alarcón.

Dificultades de la sierra de Hellín

En el contraembalse de Alarcón se inicia el tramo III, de 106,2 kilómetros de longitud que aprovecha la primera fase del trasvase, planteada para 600 hectómetros cúbicos al año, el túnel del Picazo, construido para el salto del mismo nombre. El canal presenta un acueducto importante, el de Santa Quiteria, de algo más de medio kilómetro de longitud, soportado por 15 pilas de hasta 30 metros de altura. En este tramo se prevé la instalación del salto de Villagordo, con unos 22 metros desnivel.

El tramo IV constituye el escollo más importante del acueducto, que consiste en salvar la divisoria Júcar-Segura atravesando, mediante un túnel de 31,4 kilómetros de longitud, la sierra de Hellín. El túnel se perfora a profundidades comprendidas entre 200 y 300 metros, en un macizo esencialmente jurásico, de geología torturada y difícil, con caudales subterráneos de mucha importancia. A la salida del túnel se prevé construir en el futuro una pequeña cámara de regulación, origen del salto de Fontanar, que permitirá aprovechar el desnivel, de unos [illegible] metros, hasta el embalse de Talave. Hasta que el salto se construya, el agua llegará a [illegible] embalse a través de la rambla de Talave, debidamente acondicionada.

Proyección social del trasvase

España figura en el tercer lugar como poseedora de grandes presas, superándole los Estados Unidos y el Japón. La ingeniería y la técnica en España no se han quedado atrás.

En nuestro país existe un gran desequilibrio entre la capacidad pluviométrica de las cuencas. Había que equilibrar las cuencas deficitarias con los caudales de otras con caudales abundantes. Así nació la idea del trasvase Tajo-Segura, comunicando dos ríos [illegible] sí para equilibrar las cantidades de agua que necesita cada región.

El trasvase permitirá en un futuro transferir hasta 1.000 hectómetros cúbicos al año al río Segura, para anular su déficit y poder ampliar sus zonass de riego, quizá las más productivas de España, si bien por el momento no podrán trasvasarse más que [illegible] hectómetros cúbicos al año por razones de equilibrio hidráulico y política interregional.

El trasvase, en lo que a la agricultura se refiere, constituye, [illegible] la primera gran obra de corrección del desequilibrio hidráulico del país y trata de conseguir la distribución más racional de los recursos hidráulicos de España, siendo origen de un programa [illegible] de desarrollo o regional del sureste, que persigue la mejora [illegible] económica de las provincias de Almería, Albacete, Alicante y Murcia.

Entre los objetivos propuestos figuran el de obtener un incremento de la renta y del bienestar de los habitantes de la región, un mejor aprovechamiento de los potenciales de la zona; una participación del desarrollo socioeconómico de las demás regiones españolas y una mejora de la balanza de pagos.

El trasvase Tajo-Segura es la primera gran obra. Aún queda mucho por hacer.

Rafael CONTRERAS

Ayuntamiento de Madrid