PRIMER CONTACTO ENTRE ESPAÑA Y CHINA ROJA

En la sede de la ONU, el Ministro de Asuntos Exteriores, señor López Bravo, se ha entrevistado con el viceministro chino de Asuntos Exteriores, Chiao Kuan Hua, a la izquierda, y el embajador de China comunista en la Organización, Huang Hua. El encuentro respondía a una invitación cursada por la nación asiática y es el primer contacto diplomático entre ambos países. (Fotografía de Cifra.)

Arriba

Madrid, miércoles 4 de octubre de 1972

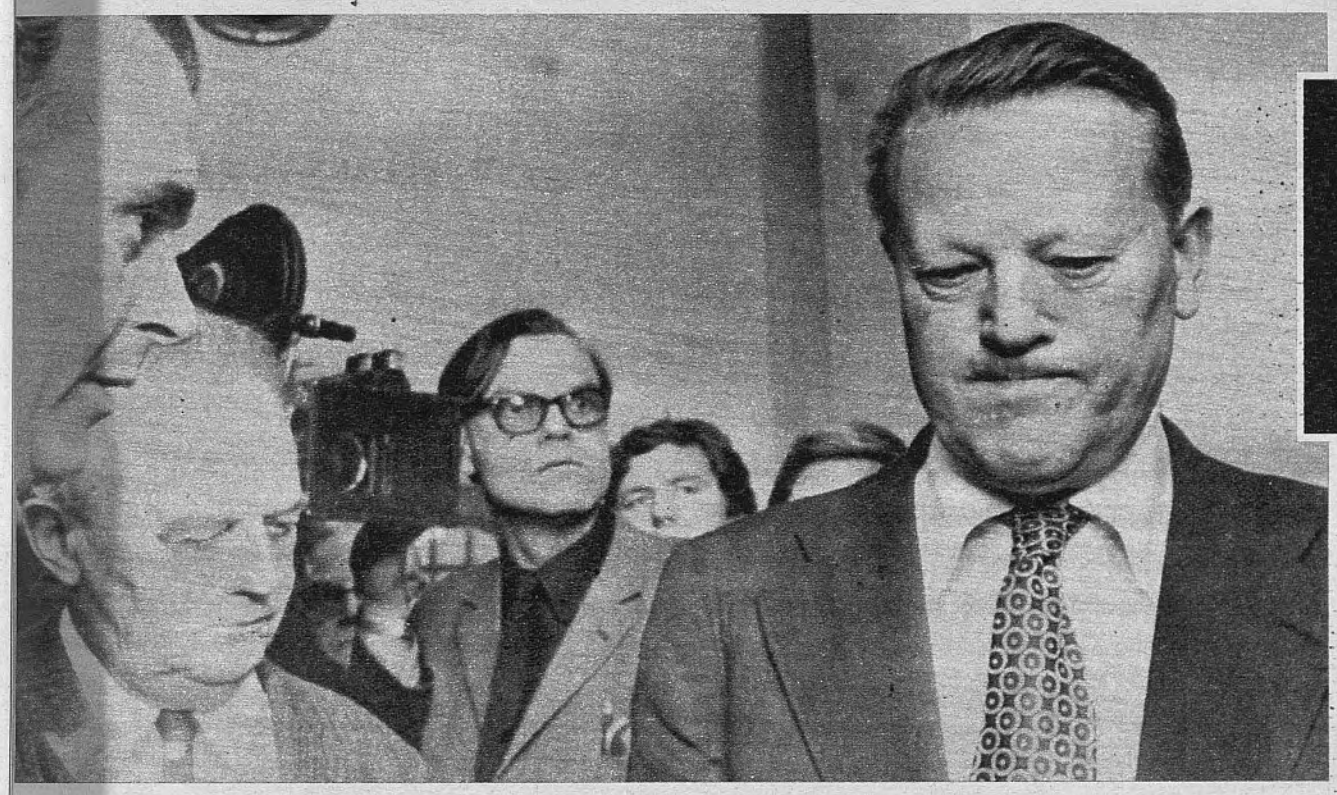

DIMITE OTTO KRAG

Tras el referéndum celebrado en su país sobre el ingreso danés en el Mercado Común resuelto afirmativamente, el jefe del Gobierno, Otto Krag, ha dimitido. Parece ser que la causa de tal decisión estriba en el «sí» otorgado por los partidos de la oposición. (Fotografía de Europa.)

SE PASO DE LARGO

Es uno de los trenes que operan en la bahía de Fremont, California. No pudo frenar a tiempo en la estación terminal y cayó sobre una calle, precisamente junto a la señal de stop. Cuatro personas resultaron con heridas leves. (Fotografía de Europa.)

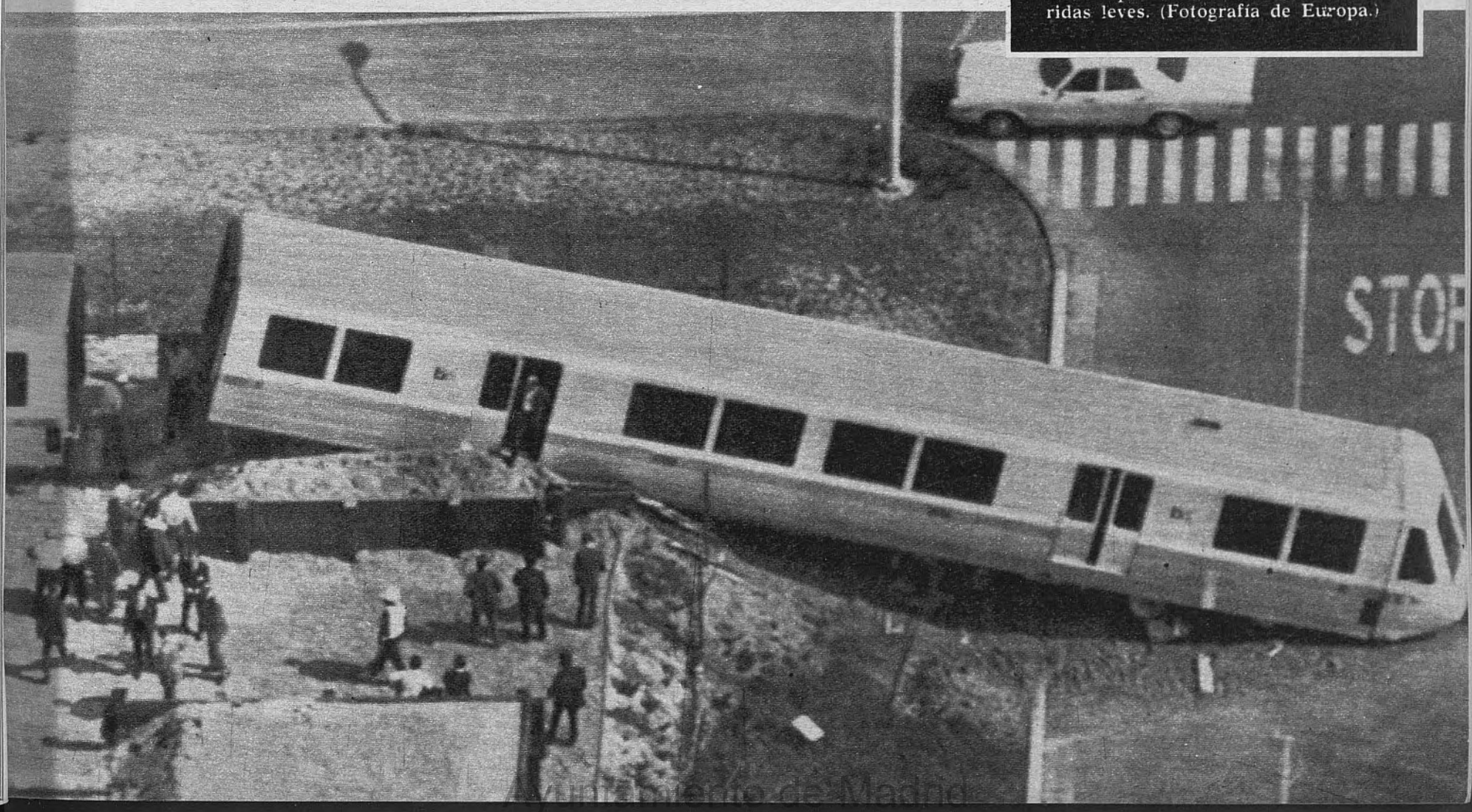

Ayuntamiento de Madrid

SEPELIO DE DON MIGUEL MATEU

En Barcelona se ha efectuado el sepelio del que fuera Alcalde de la ciudad y embajador de España, don Miguel Matéu Plá. En representación del Jefe del Estado asistió el Ministro Secretario General, don Torcuato Fernández Miranda. En la foto, las honras fúnebres oficiadas en la iglesia de Santa María de Gracia por el que fue un gran español. (Europa.)

FIESTAS DE ARAGON

Sonsoles Martínez Artigas, guapísima, ha sido proclamada Reina de las Fiestas de la Casa de Aragón, de Madrid. Mario Antolín, subdirector general de Teatro, actuará de mantenedor

El invierno 1972 nos trae una moda en la que los colores intensos sustituirán los colores apagados de años anteriores. Peinados, vestuarios, complementos y maquillajes captarán la moda nueva, la moda de los colores brillantes, verdes y azules, rosas y rojos. "Vibrante" es el nombre que Max Factor ha dado a su maquillaje, presentado ahora en Madrid en un brillante acto, con la presencia de Evan David, el célebre "visagiste" inglés, que se desplazó expresamente a Madrid, en nombre de la firma, para mostrar la línea

TENERIFE: PLAYA ARTIFICIAL Y AEROPUERTO

Con arena del Sahara se está construyendo una playa más en Tenerife, que estará terminada en noviembre. Vean las máquinas extendiendo la transportada arena. Por otro lado, en el término de Granadilla de Abona, al sur de la isla, se está construyendo un nuevo aeropuerto, del que ofrecemos la maqueta, y que solucionará en gran parte el problema del tráfico aéreo. (Cifra.)

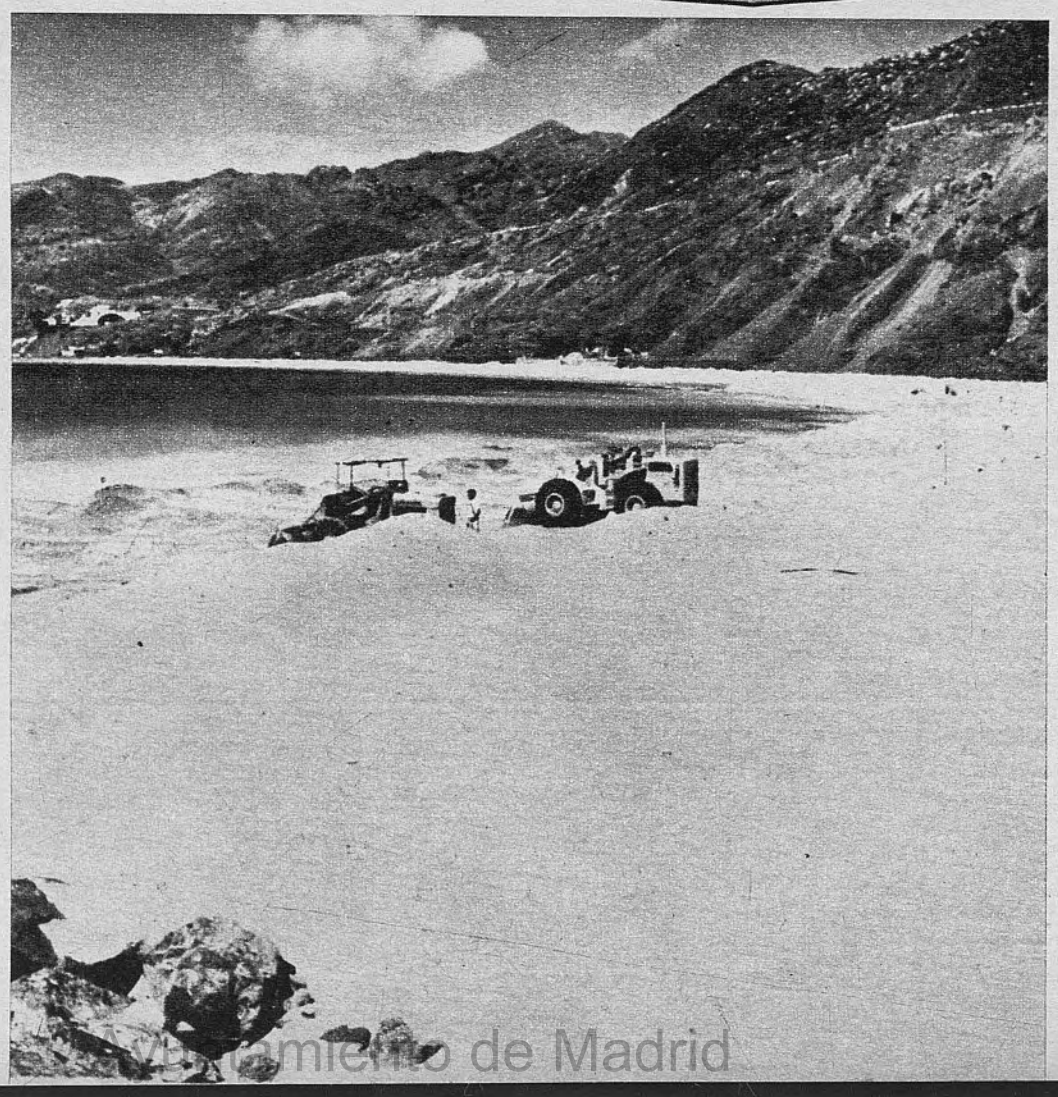

Ayuntamiento de Madrid

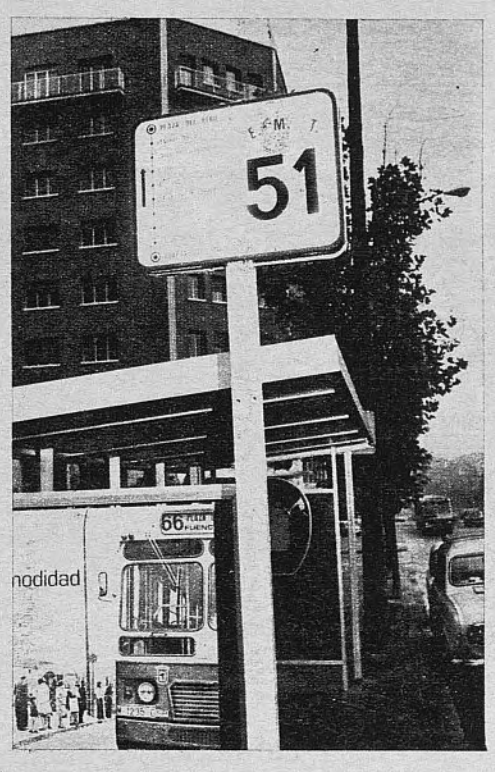

EL AUTOBUS NOS LLAMA

El Alcalde de Madrid, don Carlos Arias Navarro, ha inspeccionado los nuevos autobuses que vendrán a mejorar notablemente el servicio. Mejor calefacción, suspensión semineumática, mayor número de asientos, más fáciles accesos, mejor señalización exterior, más visibilidad, mejores frenos y radioteléfono para los conductores, son las mejoras de los nuevos vehículos, que tendrán una capacidad de ciento noventa plazas, el doble que los tradicionales. Junto a esto, nuevas marquesinas, que harán más cómoda la espera (Fotografía Pastor.)

Tres cosas

TONY. Desde pequeño he sufrido interpretaciones de «Don Mendo», donde se acentuaba innecesariamente una comicidad obvia, que radica en el texto y que no precisa de ninguna clase de payasadas. Valeriano León y muchos ilustres actores cayeron en la trampa de la interpretación grotesca y se dedicaron a hacer de «Don Mendo» como «Don Mendo», en vez de hacerlo como Seguismundo. Todo lo que sea subrayar la gracia del texto la deteriora. Por eso, desde pequeño he estado esperando que alguien entendiera que la clamorosa venganza debía hacerse completamente en serio. He esperado bastante, pero el otro día vi en televisión el «Don Mendo» soñado y siento una viva gratitud por Gustavo Pérez Puig y por todos los intérpretes. Especialmente por Tony Leblanc. Tengo debilidad por Tony y me pone de buen humor el solo hecho de verle, aunque sea en el «ring-side» en una velada de boxeo. Tiene una gracia auténtica, de nacimiento, oriunda de su peculiar modo de ver la vida, de su generosidad y de su hombría de bien. Doctorado en las universidades de la calle, Tony conecta con los catedráticos y con los bedeles. Tiene el «sprit» del «chansonier» y le queda muy corta la denominación ofensiva de «caricato». Es un gran actor cómico, pero, como todos los grandes actores cómicos, es algo más. Los viejos versos de ese clásico, al que sólo desprecia la pedantería, sonaron de modo distinto. Ninguno de los actores «rengloneaba» y es rarísimo oír versos como Dios manda decirlos. Pienso que el mérito es doble porque todos nos sabemos de memoria parrafadas de la obra, y si al humor se le quitan los ingredientes de sorpresa, sus efectos disminuyen bastante. La parodia romántica está viva, descontando los equívocos y algunas cosas fáciles de esas que, si bien se mira, son muy difíciles de conseguir. Don Pedro lo hubiera pasado muy bien.

ASTROLOGO. Abundan los zahoríes «amateurs» que se empeñan en amargarnos la vida y, en cambio, escasean los porveniristas dados al optimismo. El padre Rubén nos enseñó a abominar de las bocas que predicen zodíacos funestos, y nosotros, modestamente, hemos aprendido por nuestra cuenta a no hacerles caso. Periódicamente, como el «Zaragozano», sale un macabro almanaque afirmando que el mundo está en las últimas. Se dice el día y el año, y algunos se muestran más precisos y nos informan, incluso, de la hora en que todo se acabará de repente. Ahora ha surgido un astrólogo prediciendo que la tercera guerra mundial estallará «antes de cuatro Navidades». Más o menos, todo el mundo está seguro de que alguna vez habrá una tercera guerra mundial, entre otras cosas porque nos consta que el ser humano no ha alcanzado aún su mayoría de edad y su ciclo biológico le sigue impulsando hacia la agresividad. Dicho de otro modo: seres humanos, lo que se dice humanos, hay muy pocos todavía en esta generación número ochocientas que ocupa actualmente la Tierra. Tarde o temprano, el astrólogo acabará acertando.

MEDITERRANEO. Para sus ciudadanos es una pradera variable, un deseo de tierra adentro, una aspiración de siete colores diurnos, algo azul de día —un poeta descubrió que el mar hubiera querido ser marino desde niño— y negro de noche. Pero el Mediterráneo, el lago que llamamos Mediterráneo, es también ámbito de muchos conflictos. Que si la presencia naval soviética, que si la contaminación... Algunos advierten que el mar —o la mar— tiene sus días contados. Otros conjeturan que será el campo de batalla de diversas ferocidades. La duda está sólo planteada en una cosa: ¿Lo mataremos, o morirá de muerte natural? (Se sabe que el mar, a ciertas horas del atardecer, suele arrepentirse de sus ahogados.) Los que amamos su orilla voluble nos resistimos a creer que pueda ser escenario de cañonazos internacionales o que se muera de asco, poco a poco. El primer ministro inglés, Edward Heath, está hablando del Mediterráneo en Roma. Es como hablar de la mar.

Manuel ALCANTARA

Ayuntamiento de Madrid

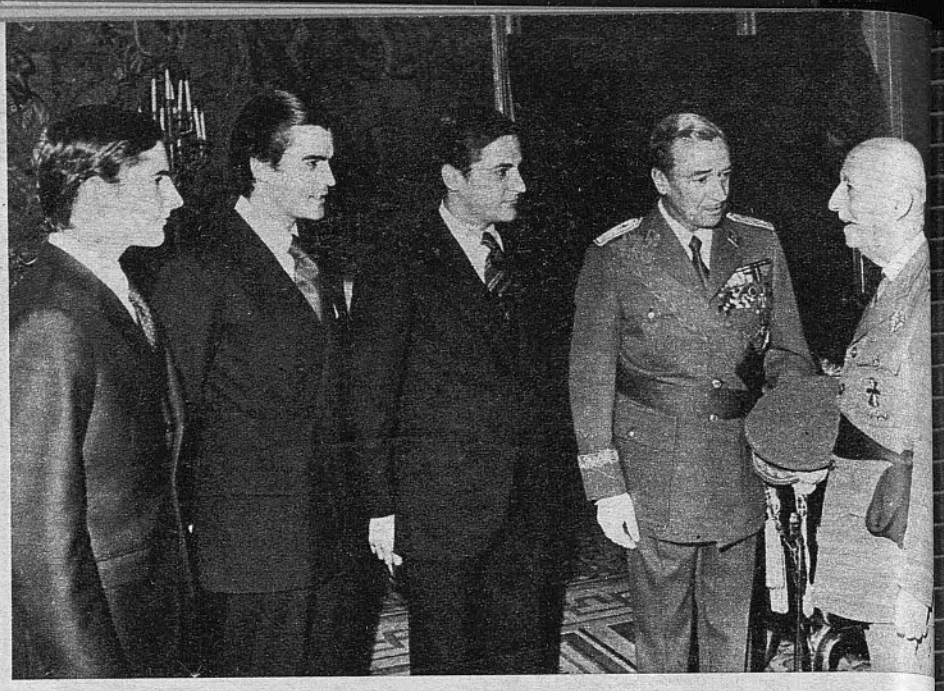

AUDIENCIA EN EL PALACIO DE EL PARDO

Ante el Jefe del Estado juró su cargo el Consejero del Reino, el presidente del Instituto de España, don Manuel Lora Tamayo, acto en el que estuvieron presentes los componentes del Consejo del Reino. El Caudillo recibió también al general de Caballería don Manuel Ordovás, a quien acompañaban sus hijos; a los componentes de la undécima promoción del Cuerpo de Intendencia, que celebraban sus bodas de oro; a una Comisión de la 128 promoción del Arma de Ingenieros y a los hermanos Francisco, Miguel, Antonio, José, Alejandro y Jesús, todos ellos de la Guardia Civil y pertenecientes al Regimiento de la Guardia del Jefe del Estado. (Fotografías Pastor.)

EL ZAPATO-MUELLE

No es un zapato propiamente dicho, sino un complemento fácil de adaptar a cualquier calzado. Era necesario. La vida exige más prisa cada vez, y más que andar, hay que volar. Vean a la gentil muchacha cómo no llega tarde a su cita con el gimnasio. Vean, vean y prueben. Unos muelles y ya está.

QUIERE COMPRAR EL COLISEO

Sí, por un millón de dólares, cantidad que se nos antoja un tanto menguada, dada la incidencia turístico-coyuntural que siempre tiene Roma. Si se lo venden, promete gastar otro millón de dólares en las reparaciones consiguientes, que no sabemos si entrañarían un tantico de publicidad. Se llama Thomas Merrick, y es californiano, de Laguna Beach, que no es feo nombre. (Fotografía Europa.)

CHARLIE RIVEL Y SUS MUCHACHOS

Está actuando en Suecia, en plena forma, como siempre. Y con él, sus hijos Charlie II, Jean Pierre, Valentino y Paulina. El más veterano y famoso payaso del mundo —setenta y seis años de edad— ha vuelto a causar la admiración de Malmoe. (Foto Europa.)

Ayuntamiento de Madrid

A pesar de todo, la sal sirve para conservar numerosos alimentos, entre ellos el pescado que llega casi vivito y coleando a los puertos

¿ES LA SAL BENEFICIOSA O PERJUDICIAL PARA EL ORGANISMO?

★ Los científicos no logran ponerse de acuerdo sobre sus cualidades

EN uno de los armarios de cocina de todo hogar se guarda un paquete de cristalitos blancos que, tres mil años después de haber entrado en la primera casa, los científicos todavía no se han puesto de acuerdo sobre sus propiedades. Unos opinan que este producto es bueno para el organismo, mientras que otros lo consideran altamente perjudicial.

Se trata de una cosa tan corriente como la sal, utilizada como condimento en todos los platos.

Recientemente, un equipo de científicos de la Fundación de Investigadores Médica Berkdale, de Nueva York, realizaron unos experimentos con 900 pacientes que padecían resfriados. La única cura que dio resultados positivos y rápidos fueron los gargarismos con agua salada.

Pero, por otro lado, mientras se cantaban las excelencias de la sal y sus propiedades curativas, otro equipo de científicos de Utrecht, Holanda, llegaba a la conclusión de que la principal causa por la que nos enfriamos y estornudamos es por el exceso de sal que tomamos en las comidas.

El doctor Jan Waszink informó que habían encontrado un alto porcentaje de cloruro sódico —sal común— en las fosas nasales de los pacientes que padecían fuertes resfriados.

Los científicos holandeses también manifestaron que el ser humano es el único que lleva un exceso de sal en su cuerpo. Y, realmente, son los seres humanos los que continuamente se ven afectados por la plaga de un simple catarro.

CURACION DEFINITIVA

Para demostrar su teoría, pusieron a un grupo de voluntarios que padecían fuertes catarros a una dieta sin sal. Los estornudos no sólo cesaron más rápidamente que con ningún otro tratamiento, sino que no se volvieron a repetir. La curación había sido definitiva.

Estos científicos también comprobaron que en muchos casos podían provocar catarros en pacientes voluntarios sometiéndolos a una dieta con abundante sal.

El famoso Centro de Investigación del Catarro Común de Salisbury, Inglaterra, admite estas nuevas teorías sobre la sal con gran cautela, en espera de que se hagan más experimentos.

En realidad, si creyésemos todas las teorías existentes sobre el daño que la sal puede hacer en el organismo humano, jamás volveríamos a probar una comida con el popular condimento.

Pero la realidad es que la sal, lo mismo

Ayuntamiento de Madrid

que el pan, se ha convertido en parte imprescindible de nuestra dieta. Sin embargo, todos los excesos son malos. Una cantidad excesiva puede ser perjudicial, pero si no se toma la suficiente también puede sufrir el organismo.

Para demostrar esta teoría, investigadores en los Estados Unidos pusieron a un grupo de voluntarios en una dieta que sólo contenía una centésima parte de la sal consumida diariamente por una persona normal.

PELIGRO DE MUERTE

Día a día se notó una disminución de su salud mental y física. Les fallaba la memoria y se tambaleaban al caminar. Cada uno perdió seis kilos de peso.

Pero otras pruebas han demostrado que una sobredosis puede ser igual de nociva para la salud. En un hospital de Nueva York, no hace mucho tiempo, murieron seis bebés por haberles dado la enfermera, equivocadamente, sal en vez de azúcar en el biberón.

También resulta alarmante la composición de ese polvillo blanco que nos echamos en el plato de una manera tan natural. La sal es un compuesto de cloruro, uno de los gases más venenosos, y sodio, un metal que hace explosión al contacto con el agua.

Pero, para nuestra tranquilidad, cuando estos dos elementos se combinan, el producto resultante es inofensivo.

Es el cloruro y el sodio de la sal lo que la hace tan útil, no sólo en la cocina, sino en la industria química. Además, la sal sirve para conservar numerosos alimentos, suaviza el agua e, incluso, deshace la nieve y el hielo de las carreteras.

CANTIDADES JUSTAS

Pero es en el cuerpo humano donde la sal produce los efectos más sorprendentes y dramáticos.

Cualquier persona que haya trabajado en climas calurosos, sabe lo que sucede si se elimina demasiada sal por medio del sudor. Entumecimiento, calambres, aceleración cardíaca y fuertes dolores de cabeza son sólo unos pocos de los numerosos desarreglos que se pueden padecer.

Por otro lado, la sal tiende a retener el agua en el cuerpo. Esto, posiblemente, es lo que causa la muerte a los náufragos que beben agua del mar en grandes cantidades.

A los enfermos del corazón se les aconseja que reduzcan la sal en su alimentación para evitar acumulación de agua. Muchos médicos creen también que el exceso de sal es perjudicial para los que padecen enfermedades nefríticas.

Cuando se toma más sal de la que los riñones pueden eliminar, el exceso se deposita en diversas partes del cuerpo, especialmente en los tobillos.

INFLAMACION DE LAS PIERNAS

Para proteger los tejidos, el cuerpo intenta diluir la sal mediante la acumulación de agua en las zonas donde se ha depositado la sal. Pero el exceso de agua en los tejidos produce inflamación de las piernas.

Las personas que tienen una presión sanguínea alta, tampoco deben abusar de la sal.

En un experimento realizado por el doctor L. K. Dahl, de los Laboratorios Brookhaven de Nueva York, en el que intervinieron 1.500 pacientes sometidos a una dieta pobre en sal, sólo uno de cada 135 tenía tensión alta.

En otro grupo de 500 personas, sometidas a dieta rica en sal, 70 tenían tensión alta.

En otras investigaciones se ha comprobado que el exceso de sal puede perjudicar seriamente los riñones de una mujer embarazada.

Pero, continuamos con las contradicciones. Una cucharadita extra de sal, en la alimentación de 300 mujeres, en París, dio unos resultados altamente beneficiosos, según los médicos.

MENOS DOLOR

Al parecer, la sal evitaba los dolores, ya que se quejaban mucho menos que antes de tomarla. También se irritaban con más dificultad, tenían mejor humor, cutis más suaves y muchas menos varices.

Así pues, ¿qué es la sal?: ¿Una amenaza para la salud o un medicamento milagroso? ¿Cura los catarros, o es la causante de que se produzcan?

Sólo una cosa es segura. Cada año consumimos más cantidad de sal —el total es de más de medio millón de toneladas—, por lo que, a pesar de lo que nos digan en pro o en contra, admitimos todas las opiniones, pero las sazonamos con una chispita de sal...

Bruce SANHAM

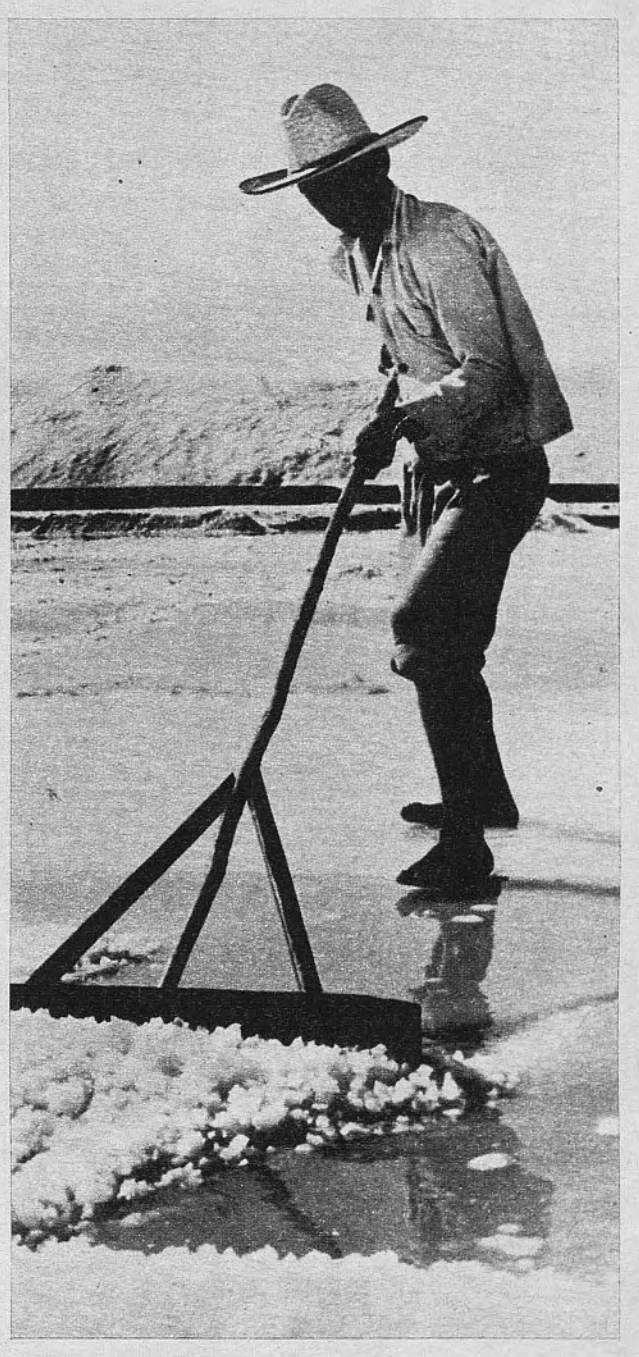

La sal está sometida a debate. Para unos científicos el cloruro de sodio es bueno para el organismo, mientras que otros opinan que es grandemente perjudicial.

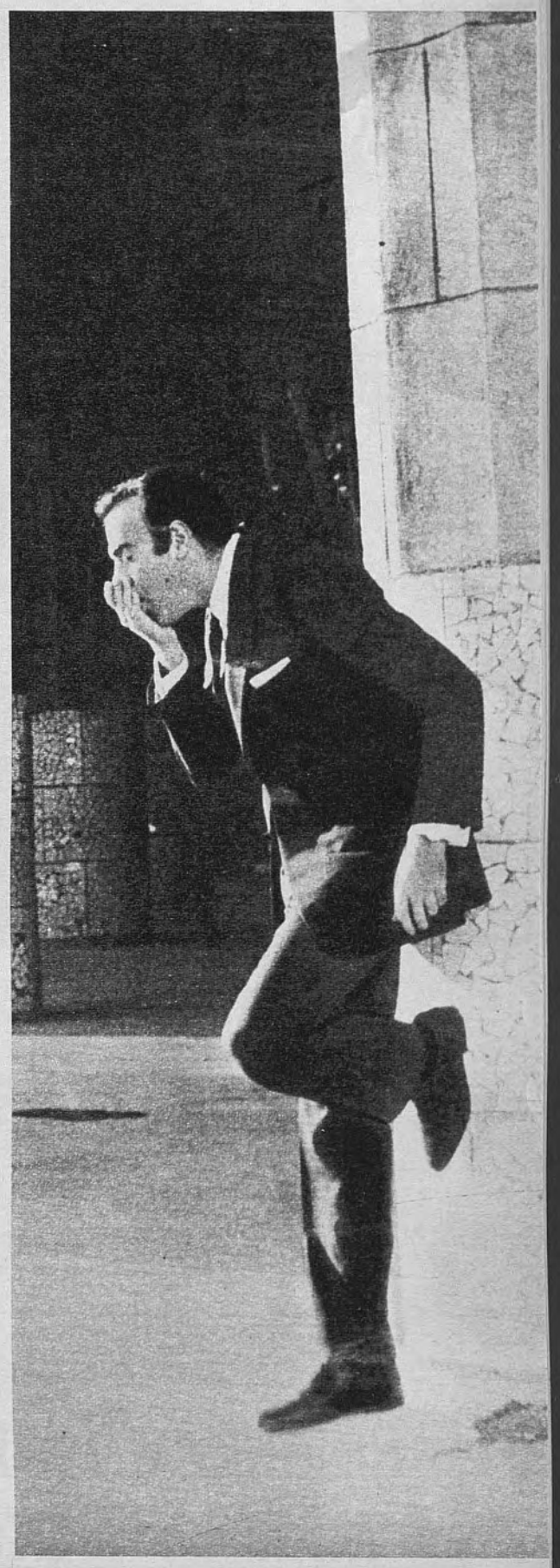

Parece que la sal es la causante de los enfriamientos y de los estornudos. Se ha encontrado un alto porcentaje de sal en las fosas nasales de pacientes que padecían fuertes resfriados.

Ayuntamiento de Madrid

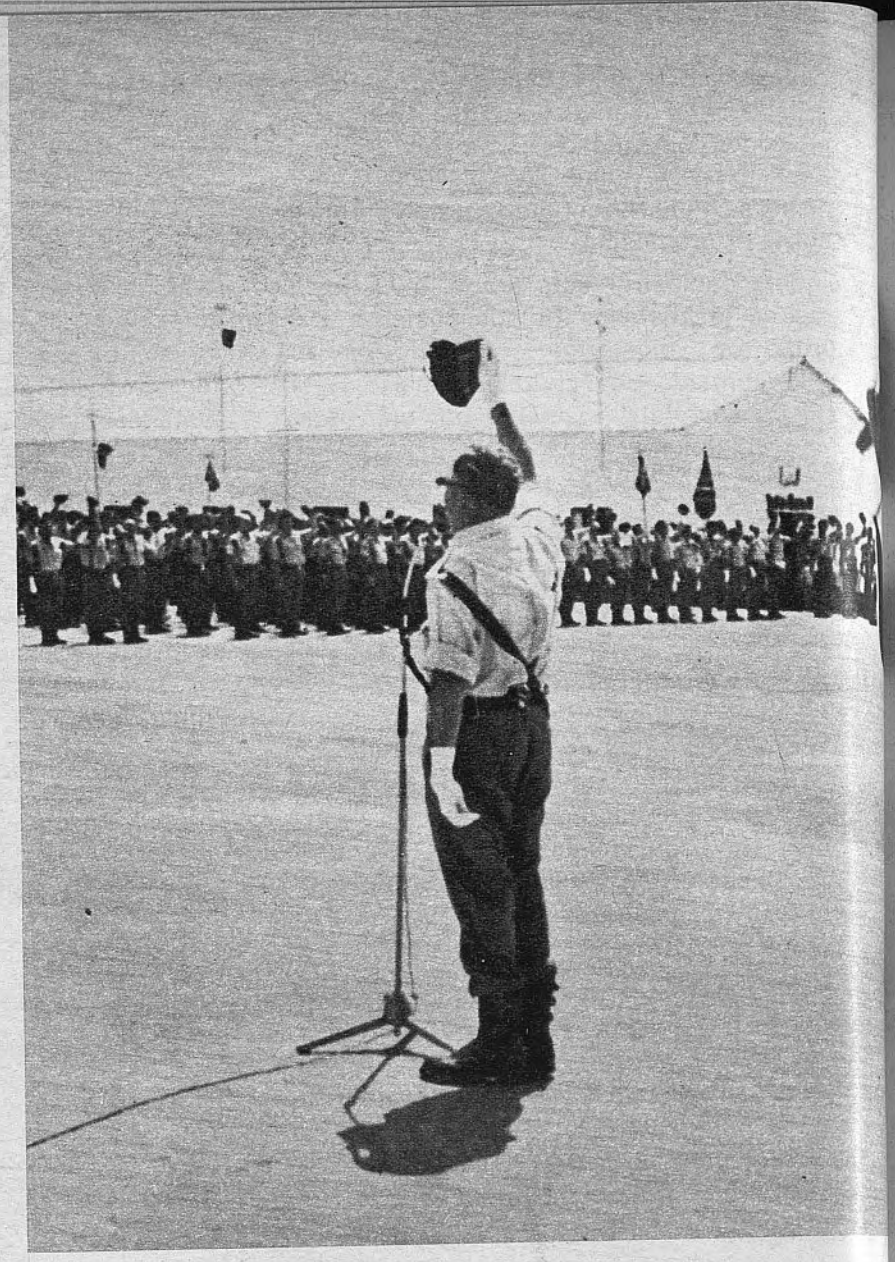

HERMANDAD ENTRE LA MARINA Y LA LEGION

En el acuartelamiento del Tercio «Don Juan de Austria» de la Legión, en Sidi Buya, El Aaiún, la Marina española ha hecho donación de una Bandera al citado Tercio. En nombre del Ministro de Marina, efectuó la entrega el almirante jefe del Estado Mayor de la Armada, don Gabriel Pita da Veiga, cuya esposa actuó de madrina en la ceremonia, pronunciando unas emotivas palabras a las que respondió el coronel del Tercio, don José María Timón. En las fotografías, varios aspectos del fraterno acto castrense

Ayuntamiento de Madrid

Arriba

FUNDADO POR JOSE ANTONIO PRIMO DE RIVERA

DIRECTOR: FELIX MORALES. — EMPRESA: PRENSA Y RADIO DEL MOVIMIENTO

ENSEÑANZA PROGRAMADA DE BANCA

Gane 168.000 pesetas en Madrid. Jornada intensiva, tardes libre. Ambos sexos. Desde 16 años, sin limitación. No se exige título. Pida programa gratuito

ACADEMIA CABALLERO

Calle SAN LORENZO, 11, junto Hortaleza, 67
Calle SANTA BARBARA, 4, junto Fuencarral, 57

Onomástica del Caudillo

Hoy, festividad de San Francisco de Asís, Su Excelencia el Jefe del Estado celebra su fiesta onomástica.

Cuantos trabajamos en ARRIBA nos honramos en hacerle llegar la expresión respetuosa de nuestra felicitación, deseándole las mayores venturas al hombre que con tanto acierto rige los destinos de la Patria.

PREOCUPACION FUNDAMENTAL DEL DESARROLLO ESPAÑOL

MEJORAR LA VIDA

López Rodó inaugura la Feria de Muestras de Zaragoza

«El nuevo horizonte del desarrollo está presidido por la preocupación fundamental de acelerar la realización de la justicia social», dijo ayer en Zaragoza el Ministro Comisario del Plan de Desarrollo, don Laureano López Rodó, quien inauguró la Feria Internacional de Muestras y la empresa Mercazaragoza.

El Ministro abordó el tema de los precios, afirmando que debe existir un margen de crecimiento tolerable de los mismos, pero que controlar ese margen de alza tolerada constituye un importante principio de política económica. Dijo que el alza de los precios, cuya marcha nos preocupa justificadamente, «se ha producido junto a un intenso desarrollo de la economía española, una mayor apertura al exterior, una situación de pleno empleo y una elevación de salarios que ha compensado ampliamente el aumento del coste de la vida».

※ ※ Información, pág. 7

DESPUES DEL «SI» A LA COMUNIDAD E. EUROPEA

"BOMBA" EN DINAMARCA

SORPRENDENTE DIMISION DEL PRIMER MINISTRO KRAG

El primer ministro danés, Jens Otto Krag, anunció su dimisión ayer durante el discurso que pronunció en la apertura del Parlamento. Krag afirmó que lo hacía «por motivos personales», y que ya tenía dicha intención desde hace tiempo y sólo esperaba una oportunidad. La noticia ha caído como una bomba, sobre todo si se tiene en cuenta el éxito del Gobierno a la luz del resultado positivo del referéndum sobre la incorporación de Dinamarca a la Comunidad Económica Europea.

Como nuevo «premier» ha sido designado Anker Jorgensen, diputado y vicepresidente del Partido Social-demócrata.

Al margen de la situación política en Copenhague cabe destacar la satisfacción que ha producido el «sí» danés en los países que integran el Mercado Común, así como en Gran Bretaña. Asimismo la Santa Sede ha acogido favorablemente la decisión danesa.

※ ※ Información, pág. 13

CINCO OBREROS, ELECTROCUTADOS

MADRID. (De nuestra Redacción.) — Cinco obreros perecieron electrocutados al recibir una descarga cuando una grúa con la que estaban manipulando rozó unos cables de tendido eléctrico.

El accidente se produjo a primeras horas de la tarde, en una zona de la carretera de Chinchón a Alcalá de Henares, aproximadamente a la altura del kilómetro 9, en el término de Arganda. Un grupo de trabajadores transportaba una pieza metálica empleando una grúa, cuya pluma pasó debajo de un tendido de cables de alta tensión, con los que rozó. Al contacto, la descarga alcanzó a los trabajadores que manipulaban la grúa. Las víctimas del accidente fueron los hermanos Joaquín y Pedro Mesonero Majolero, Antonio García Gómez, Joaquín Aguilar Pérez y Angel Benito Bonilla.

DON NICOLAS FRANCO, FUERA DE PELIGRO

Según declaraciones de don Nicolás Franco y Pascual de Pobil, don Nicolás Franco Bahamonde, hermano del Jefe del Estado, que sufrió el pasado domingo una brusca subida de tensión, con ataque de tipo circulatorio, se encuentra fuera de peligro y podrá ser dado de alta dentro de una semana. (Información en PAG. 6.)

● ATAQUES EN THAILANDIA

Los terroristas han atacado la base del Cuartel General de las Fuerzas Aéreas estadounidenses de Udorn, resultando muerto un centinela thailandés y heridos dos norteamericanos y dos thailandeses. Un terrorista resultó muerto y otro fue capturado. Este ataque es el segundo que se produce en veinticuatro horas contra instalaciones norteamericanas en Thailandia. (PAG. 15.)

SEMANA ESPAÑOLA La alcaldesa de Bournemouth (Inglaterra), en presencia del embajador de España en Londres, señor Piniés, saluda a los guardias municipales vestidos con traje de gala. Los guardias son españoles y se encuentran en Gran Bretaña con motivo de la Exposición de la Semana Española, inaugurada el pasado domingo en la mencionada ciudad británica. (Foto Cifra.)

Ayuntamiento de Madrid

OPINIONES

GESTOS LAMENTABLES

VAYA por delante que soy enemigo de la discriminación racial. Veo las diferencias entre blancos y negros, entre árabes y judíos, entre asiáticos y africanos, pero no pesan en mi estimación. Para mí todos son hijos de Dios y hermanos en esta humanidad tan cuarteada por las ideologías por los intereses y los colores. Hago esta declaración paladina para que nadie pueda pensar que a esta disquisición la guía un espíritu mezquino y discriminatorio respecto de los judíos a quienes por otra parte les considero muy inteligentes y agudos y con una preponderancia científica que les pone a la cabeza de la ciencia mundial. Acaso los avatares de signo contradictorio y mortificante hayan conformado su psicología de una manera extraña y como consecuencia broten unas reacciones poco conformes con su temperamento altamente civilizado y con su espíritu abrillantado por una cultura refinada. El caso es que cuando se manifiestan en la impunidad resultan agresivos y un poco intemperantes. Digo esto por ese gesto nada elegante que acaban de lanzar en Norteamérica poniendo entre la espalda y la pared a Nixon. De muy antiguo se sabe que los judíos son los dueños de casi todos los medios de comunicación, no sólo en Norteamérica, sino también del resto del mundo. Esto es especialmente grave en los momentos en que se empieza la campaña preparatoria para la elección de Presidente. Los judíos han demostrado una gran sagacidad, pero han dejado al descubierto unas preocupaciones y unos intereses que no rebasan los horizontes de su clan. No se han remontado a los problemas nacionales, sino que han buscado sus meros intereses, que apenas tiene trascendencia para Norteamérica. Ocurre lo que tanto se ha dicho y repetido, que la minoría judía nunca se identifica con la nación donde vive y se desarrolla. Ellos son ellos y los protocolos de Sión. Ya nos ha llegado la noticia de que el poderoso y prestigioso «New York Times» ha declarado la guerra propagandística al Presidente Nixon. Ha izado la bandera de McGobern. Este rejuego lo perciben los norteamericanos y el resto del mundo y con ello los judíos no aumentan su prestigio ni sus laureles. Tanto más que aún están en el aire las terribles represalias tomadas contra el pueblo palestino. Pueblo que vive en condiciones infrahumanas en las arenas del desierto y que recibe por todo alimento unos mendrugos de pan y de cuando en cuando la visita mortífera de la aviación y de la artillería judías que les regala la muerte liberadora de tanta miseria y de tanto dolor. Se dirá, y yo lo acepto, que los del «septiembre negro» no son mancos. Todo es terrorismo. Lo del «septiembre negro» y lo de los Ejércitos israelíes devastando los campamentos indefensos de gente mísera y hambrienta.

Israel es un islote elnográfico y político en medio del mundo árabe. Esto quiere decir que de por siempre han de ser sus vecinos los pueblos árabes y con ellos de alguna manera tiene que convivir. No es político ni inteligente estar siempre con el látigo en la mano azotando las espaldas desnudas de los pueblos que han sido derrotados y humillados y despojados. Y tal pudiera ocurrir que estos pueblos hoy tan pobres y tan míseros tornaran a su antigua grandeza y los caminos de la diáspora se llenaran de gemidos y lamentaciones. Ojo por ojo y diente por diente es un principio inmoral y por añadidura muy anticuado.

Vicente BORONDO

Arriba

Número 12.434. II Epoca.

Avda. Generalísimo, 142. MADRID 16. — Teléfonos 215 00 40 y 215 22 40. Depósito legal: M. 17-1953.

MADRID, MIERCOLES 4 DE OCTUBRE DE 1972

5 PESETAS

MARCUSE REDIVIVO

LAS aulas de las Universidades del mundo por estos días vuelven a ponerse a punto, a rebullir y a ensancharse tras el paréntesis del verano. Y mientras éstas se ponen a tope y los paraninfos se engalanan para los discursos inaugurales de apertura hay una inquietud sembrada en el corazón de los gobernantes. Todos los países de la sociedad occidental se sienten a la vez halagados y preocupados por la «crecida estudiantil» originada por el progreso y el bienestar material. La cultura —antes privilegio de unos pocos— se está poniendo al alcance de todos, pero al mismo tiempo este florecimiento de la cultura ha ocasionado trastornos y crisis. Las viejas hormas se quedaron estrechas, los expendedores de títulos y de grados en las secretarías universitarias no dan abasto. Ciertamente ni la industria, ni la enseñanza ni los servicios se sienten capaces, tal y como están las cosas, de absorber a la gran marejada universitaria. Conozco a graduados de Oxford que trabajan de conductores de autobuses; los colegios mayores tendrán gran zozobra estos días para acomodar a sus estudiantes. En Londres, concretamente, las autoridades han lanzado una campaña de Prensa pidiendo la cooperación de todos aquellos que tengan un hueco libre en su casa para cobijar a un estudiante. Cada año se amplían las aulas, se hacen obras en los pabellones universitarios, pero cada año también se van quedando más estrechas.

Por estas fechas hay quien se acuerda con cierta nostalgia de Marcuse, el celebérrimo apóstol del neomarxismo y padre de la nueva izquierda. ¿Qué fue de aquel furor revolucionario, de tanta profecía, de tanta anatema? El reciente artículo que dedicaba a Herbert Marcuse el «New York Times» era más una elegía que el estudio de una realidad actual. Mientras tanto, el viejo revolucionario permanece en su retiro de San Diego. Ya no pronuncia conferencias y apenas si escribe. Parece un héroe derribado. Atrás quedaron las convenciones, las magnas asambleas, el «mayo rojo» de París 1968. En América la tempestad universitaria, que parecía iba a arrancar al país de cuajo, ha amainado. Ya no está tan de moda allí quemar pancartas ni hacer destrozos en los campus. La Internacional Estudiantil, condición indispensable que proponía el filósofo americano para alcanzar la plenitud revolucionaria, no ha cuajado tal y como se esperaba, en tanto que las Universidades crecen y se masifican, sin que nadie pueda hacer frente a su embite y a su pujanza. ¿No fueron las profecías de Marcuse formuladas un tanto alegremente y en la enmarañada prosa de su «Final de la utopía» sólo se encuentra la hojarasca bien arquitrabada de un escritor y un pensador brillante sin una gran carga doctrinal en su medula? Son preguntas que nos hacemos después de transcurridos unos años, pocos; pero ahora la vida va más deprisa y las teorías se desfasan con mayor rapidez que antes. En este sentido, su congénere Marx tal vez tuvo más suerte y logró que sus sistemas filosóficos duraran algo más, aunque a pesar de ser judío no poseyó la intuición comercial para la venta de sus obras al igual que Marcuse, durante algún tiempo todo un «best seller». Hace unos años, Marcuse y sus pruritos revolucionarios eran la comidilla de todos los cenáculos intelectuales hasta el punto de que constituía un pecado grave el no leer sus obras.

No por ello el problema universitario ha dejado de existir dentro de la sociedad de consumo. Marcuse denunció grandes realidades del hombre moderno, pero cometió grandes errores, uno de ellos, el considerar a la cultura como un privilegio material más que espiritual y el encardinar a los estudiantes en una clase social. Precisamente hoy se tiende a concebir la cultura no como un «modus vivendi», sino como un lujo espiritual que se permite la sociedad de ahora y no se lo permitía la de antes. Cada vez habrá más estudiantes que acudan a la universidad para aprender, no para ganar un título con el que tener un buen puesto de trabajo después, sino para completarse y realizarse y de este modo promocionarse en el puesto de trabajo que ya se tenía antes de acudir a la Universidad. La solución del problema parece estar en la creación de Universidades a distancia. La llamada «Universidad del Aire» británica ha constituido un rotundo éxito a dos años vista de su creación. Descongestionando las Universidades habrá menos parásitos o «drop-outs» y quizá se obtengan estudiantes más conscientes y preparados. Con ello no contaba Marcuse. Así los Deutschke, los Gangs y los Mayorgas puede que estén llamados a desaparecer.

Antonio PARRA

Ayuntamiento de Madrid

CONTAR CON LA JUVENTUD

NADIE que permanezca alerta a los fenómenos que se están produciendo en el mundo puede volverse de espaldas a los jóvenes, negarse a solicitarles su colaboración. Cierto es que existen malos entendidos sobre el particular y que en muchas ocasiones la falta de comprensión entre las generaciones es el hecho característico. Los recelos de los mayores suelen provocar momentos conflictivos. Pero también los origina la reacción de determinados grupos juveniles, más propicios a la ruptura que a buscar soluciones a los problemas por el camino del diálogo. A ello contribuyen, por un lado, la elevación de la edad media de vida, y por el otro, la prisa por llegar a todos los puestos, misiones y ocupaciones por parte de los que vienen detrás. Son posturas encontradas que necesitan capacidad de conocimiento y ecuanimidad.

Por eso viene bien comentar las palabras del Vicesecretario General del Movimiento al clausurar en Peñíscola la Asamblea de Mandos Juveniles. El principio al que no podemos oponernos es que si una nación quiere sentirse fuerte y con proyección histórica ha de contar con una juventud ilusionada, con seguridad en sí misma y con ímpetu generacional por irrumpir en un auténtico quehacer político. Por supuesto que esa tarea está claramente señalada para las nuevas promociones españolas, por la voz siempre vigente de José Antonio. Se trata de perfeccionar en el país todo aquello que no nos satisface y cuya preocupación por conseguirlo demuestra nuestro amor. Queremos a la Patria con todos sus defectos, pero deseamos corregirlos. Que la juventud participe en esta obra es algo inexcusable. Lo abonan razones muy legítimas. Aparte de que incluso lo que consideremos perfecto puede ser mejorado siempre.

Para llevar a cabo este propósito hay que esgrimir buena voluntad, cumplir lo que se propugna y acercarse a los jóvenes con el corazón limpio. Sin pesimismo. La juventud está ahí y es en su mayoría sana. Las actitudes de determinados grupos minoritarios no deben confundirnos. Sabemos de sobra quiénes los mueven. Hay procedimientos para acabar con los manejos turbios. Los que nos importan son todos los que, con honestidad y sin aceptar modas circunstanciales, quieren marchar con firmeza hacia adelante. En esto, además, hay que ayudarles y este apoyo consistirá en clarificar las ideas de manera que todos sepan a qué atenerse en cuanto a lo que puede perfeccionarse y a lo que merece el repudio por atentar contra las fuentes de nuestra doctrina. Los Principios movidos por ésta hay que conservarlos a ultranza.

A este respecto los ideales del 18 de Julio, inspirados en los planteamientos joseantonianos, siguen en pie. Ninguna tormenta los ha derribado. Sirven hoy como ayer. Pocos cuerpos de doctrina han permanecido tan intangibles como éste. El es el norte que nos guía a través de esta hora histórica. Con él se puede enfrentar el futuro con seguridad y, además de realizar la necesaria obra interna, estar cada vez más presentes en el ámbito internacional. Pero en todo eso hace falta el hombre. Es lo primero. De ahí que la labor formativa sea esencial. «No puede haber una juventud ilusionada —señalaba Valdés Larrañaga— si no posee un sentido innato de la justicia, así como tampoco es posible llevar a cabo una profunda transformación en la entraña de un pueblo, si no se cuenta con el perfeccionamiento del propio ente humano que lo integra.» Hay una misión urgente que cumplir: ser los mejores y los más capaces.

Como no queremos renunciar al futuro hemos de contar con la juventud, con su participación por los cauces legales y en los niveles en los que ya se encuentra establecida. Las instituciones no la limitan, sino que la propician. Tienen que desaparecer definitivamente las reservas. Los jóvenes están ahí. Son la fuerza que llega. En nuestro ánimo ha de estar siempre la intención de abrirles las puertas, en correspondencia a la buena fe que nos demuestren. Las generaciones no pueden vivir partidas, sino soldadas. Eso es lo que se pretende con las reuniones de Peñíscola. No son sólo un área reducida de estudio. Su mensaje nos afecta a todos.

CRONICA DE MI PUEBLO

ANTE la portentosa aceptación de «El Niño de la Bola» por el público contemporáneo, que agotó en dos días, mediante peticiones telegráficas y el asalto a las librerías de Madrid, los ejemplares de la primera edición, de 1880, y al cabo de un mes, la siguiente, su autor, don Pedro Antonio de Alarcón, al sincerarse en la «Historia de mis libros», entre remilgado y escrupuloso, hubo de pedir disculpas a la opinión, ya que los adversarios le achacaban la trastienda de haber instalado, participio de un verbo de moda entonces, un «bombo» de resonancia popular, consistente en que tres diarios de la Villa y Corte adelantaron la primicia de los resúmenes y de algunos fragmentos de la obra, sin sospechar el novelista guadijeño que ahora la Televisión Española iba a expandir la máxima divulgación nacional de aquel drama romántico de chaqueta, según lo calificase y definiera el propio Alarcón.

La popularidad de este escritor es inagotable, desde que Gaspar y Roig le publicó por entregas el «Diario de un testigo de la guerra de Africa» (1859-60), hasta la conmemoración en este año, sobre el mismo terreno granadino, de sus andanzas y descripciones, del centenario del «Viaje a la Alpujarra», incluyéndose en la perennidad alarconiana la constante reimpresión, y en colecciones de bolsillo, de su literatura, tan plástica, dramática y jovial, su inspiración para el estro filarmónico de don Manuel de Falla y los espectaculares éxitos de «El escándalo», ya en el cinematógrafo, ya en la pantalla televisiva, no obstante la truculencia artificial del argumento y la folletinesca e ingenua algarabía de sus pasiones.

Alarcón no ha perdido seductora actualidad, como cuando lo leía en el exilio de París Doña Isabel II y ponía por ejemplo en una carta autógrafa, haciendo cábalas acerca de una futura conducta, que el particular aludido habría de ser y comportarse a la manera del alarconiano Capitán Venenos, militar aristocrático y feroche, quien luego doblegaría los brazos al nivel de los pies para que le arreasen y cabalgaran sus chaveas. Los biógrafos de Alarcón, Catalina y Martínez Kleiser, no nos han descubierto el porqué de esa atracción emanada y fluyente de sus páginas, y no se sabe si el recién difunto profesor Fernández Montesinos, cuyo estudio inédito sobre la figura humana y la creación literaria de nuestro paisano preparaba en su voluntarioso destierro en una Universidad de los Estados Unidos, nos sacará de dudas y oscuridades que giran alrededor del secreto del ingenioso genio del novelista de Guadix y que, para mí, consiste en la sintonía con el paisaje y el espíritu de este pueblo, el más genuinamente expositor de la Penibética cual recostado en un valle risueño, debajo del Mulhacén, en la Sierra Nevada, a la que Alarcón, con frase ditirámbica, denomina Madre de Andalucía.

Aún encanta y fascina «El sombrero de tres picos», porque continúa reflejando el alma encopetada y traviesa del siglo XVIII, encarnado en la capa picaresca y en el tricornio autoritario del corregidor, en los donaires de la molinera y en la astucia, más jocosa que vengativa, de su marido, el tío Lucas; mientras que «El Niño de la Bola» es el trasunto fidedigno de la otra faz de esta ciudad pendenciera, cuyo epíteto está escrito por la pluma de Alarcón, donde las personas son más bien individuales monolitos alpestres, ensimismados en su brusca y abrupta soledad, y todas juntas integrando un coro exigente e inmisericorde.

Alarcón conocía a su ciudad, y a su gente, y a su familia, Argüetas y Alarcones, escribanos y propietarios con bienes de la Desamortización, pese a su fe religiosa, representándolas en el Congreso y en el Senado, padeciendo contrariedades y sofiones por culpa de la inestable lealtad política y de los humores circunstanciales y, sin embargo, compenetrándose con su ser, de una crueldad conflictiva, de una majeza peleona, quimerista, y proyectando tal naturaleza, contenciosa y litigante, en el arte mimético de su literatura. Así el pueblo de Guadix, sin exponer el requerimiento de un modo ostensible, indujo al novelista a un doble final de la novela, que le fue reprochado por los críticos de la época, al presentar al protagonista, Manuel Venegas, con su sombrero de catite y su chaqueta con gordos botones de plata en las bocamangas de esa prenda moderna, que ya sustituía a la levita antes de que se impusiera la americana, o sea la primera invasión y contagio de Norteamérica, humillado a una reconciliación cristiana con su rival delante de la imagen del Niño de la Bola y del cura protector de su niñez, don Trinidad Muley, y al volver a otro desenlace sangriento en el epílogo, donde el protagonista destroza en un abrazo brutal y erótico a la «Dolorosa» y el marido le apuñala mortalmente, en tanto que los cerros cueveros se yerguen en torno y los espectadores populares del baile de la Rifa se relamen de gusto y se espeluznan de terror.

Al cabo de casi cien años de su aparición librera la Televisión Española va a mostrar a las multitudes audiovisuales esta crónica amorosa y terrible de mi pueblo, que puede compararse con las placenteras y pedagógicas «Crónicas de un pueblo», recogidas por las mismas antenas, aunque hay la diferencia, temporal y geográfica, de un lugar y una acción, el principio del Consulado del general Espartero, en 1840, y el Caudillaje español del Generalísimo, de un sacerdote medio posconciliar y de un Cabildo catedralicio, aunque en decadencia, y con la única concomitancia casual de rendir culto los dos pueblos al Patrón, San Torcuato.

En las cuevas guadijeñas, que testificaron la tragedia cerril y de fatalidad, entre moruna y griega, imperan los electrodomésticos, y los borriquillos atados a las chimeneas se sustituyeron por los automóviles utilitarios, furgonetas y camiones de transporte y mercadería, junto a las puertas. Otras cuevas, espeluncas y simas de los Pecados Capitales, están cerradas y se derrumban, como los pozos adyacentes encima de los veneros de las aguas de los picachos nevados. Pero el contraste subsiste de la devoción y la fiereza en los barrios más guerreros, y en la plaza de la Constitución, llamada de Onésimo Redondo, persisten los arcos y los soportales de siempre. Cronos, la divinidad del Tiempo, no ha devorado, saturnalmente, a toda su prole, y si algún telespectador, intrigado por la personalidad del mancebo de farmacia, quisiera empaparse del ambiente, venga aquí, pues todavía hay boticas en la plaza, aunque hayan desaparecido los «Vitriolos»

Juan APARICIO

(1972.)

Ayuntamiento de Madrid

TIEMPO

Lluvias más intensas

MADRID. (Pyresa.) — El cielo estuvo muy nuboso en el sur de Galicia, meseta superior, Extremadura, Segura, Levante y Andalucía, y nuboso en el resto de España. Se han registrado precipitaciones débiles y dispersas en toda España, totalizando 22 litros de agua de lluvia por metro cuadrado de suelo en Navacerrada, 20 en Santa Cruz de la Palma, 11 en el aeropuerto de Tenerife, nueve en Soria, siete en Madrid, seis en Ciudad Real y Santa Cruz de Tenerife y cinco en Logroño. Como cantidades más destacadas, la máxima absoluta de las capitales de España la registraron las dos capitales canarias, con 28 grados, siguiéndoles Almería, con 27, y Pontevedra, Orense, Badajoz, Sevilla, Córdoba y Palma de Mallorca, con 26 grados. En cuanto a las mínimas, la más baja la registró Lugo, con cuatro grados.

Pronóstico

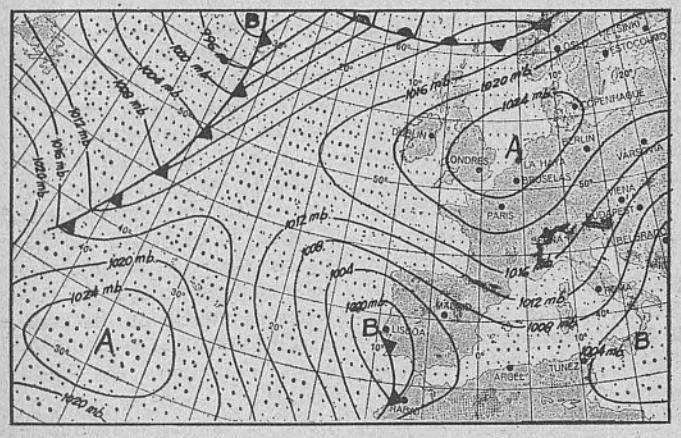

Los mapas previstos para hoy al mediodía sitúan la borrasca al oeste de Portugal, más profunda y con un potente sistema nuboso entrando en la Península, que al mediodía habrá desbordado ya la frontera portuguesa. Con esta situación deberá intensificarse el temporal de lluvia en toda la vertiente atlántica, donde serán frecuentes los chaparrones, que serán más copiosas en el tercio occidental, aunque las precipitaciones se extenderán a última hora a toda la vertiente atlántica, gran parte del Cantábrico y sur del Mediterráneo. A su vez, los vientos de Levante traerán nubes en el resto de la vertiente mediterránea, especialmente en el valle del Ebro, donde se registrarán chubascos de lluvia. En Baleares, parcialmente nuboso. En Canarias, cielo cubierto, con lluvia.

Temperaturas extremas en las capitales europeas

Oslo: 2-12.
Estocolmo: 2-14.
Londres: 9-18.
Amsterdam: 3-14.
Berna: 6-10.
Bruselas: — 1-15.
Copenhague: 5-13.
París: 6-18.
Berlín: 6-11.
Hamburgo: 2-12.
Bonn: 1-14.
Roma: 15-23.

la opinión de los DEMAS

CALIDAD DE PRODUCTOS

En un editorial del diario «Ya» leemos:

«Indispensable es, naturalmente, una rigurosa y permanente insipección del mercado. No vamos a enumerar aquí los mil caminos y los diez mil trucos y artificios de que se valen la picaresca de menor cuantía y la delincuencia de altos vuelos para dar gato por liebre. De lo que aquí se vende en ocasiones constituyen un buen ejemplo esas mercancías que cruzan las fronteras y son devueltas por su inadmisible estado. Es necesario que todas estas cosas sean conocidas por las autoridades y ampliamente difundidas entre el público.

La cooperación que con las autoridades pudiera realizar en este terreno las asociaciones de consumidores es inmensa. Y, por descontado, los propios particulares. Para ello resulta imprescindible —claro es— que se sientan respaldados y tengan confianza en la eficacia de su colaboración.

Un aspecto de interés en los productos envasados es el de las etiquetas. Todas las que tienden a sembrar la confusión en el cliente deben ser sustituidas por otras de signo contrario. El comprador debe saber lo que le venden. Los productos farmaceúticos llevan en su etiqueta la composición de lo que las envolturas contienen. ¿Por qué no hacer lo mismo en los productos alimenticios? La fórmula tiene muchas ventajas. Y no le vemos ningún inconveniente.»

CONFIANZA EMPRESARIAL

De un comentario editorial de «Nuevo Diario» recogemos los siguientes párrafos:

«El ritmo de avance, efectivamente consolidado por nuestra economía en el curso de los últimos meses, es especialmente fuerte, respondiendo con fidelidad a las previsiones establecidas. En parte, el mayor mérito ha consistido en saber aprovechar las condiciones objetivas que el sistema productivo ofrecía, condiciones que, por otra parte, lejos de agotarse, se han visto reafirmadas a medida que se generalizaba el proceso reactivador. Esta es la mejor garantía de continuidad: la demostración de que el ritmo satisfactorio que contempla actualmente la economía española no es casual y sí plenamente estable.

El empresario español —como lo evidencia el criterio sostenido por Ribera Rovira— es consciente de las posibilidades ciertas que ofrece en la actualidad la economía española. Y se siente solidario y responsabilizado con los nuevos caminos de afianzamiento por los que se ha adentrado nuestra economía. Esta certeza y esta confianza empresarial es la mejor garantía de continuidad del actual ritmo expansivo y la prueba de que los derroteros futuros de nuestra economía están, con estos mismos empresarios, en las mejores manos.»

IV PLAN Y CALIDAD DE LA VIDA ESPAÑOLA

El semanario «Desarrollo» señala en un editorial:

«España se encuentra en el umbral de su cuarta fase de desarrollo planificado. El hecho significa ya toda una experiencia casi histórica de aciertos y desaciertos con todo lo que ello comporta —tanto lo uno como lo otro— de positivo. Ni la España de 1972 se parece a la del I Plan ni la experiencia instrumental tiene casi nada que ver con aquélla, necesariamente elemental mecánica socioeconómica del primer empujón. Lo primero —la España distinta— significa algo que excede con mucho de una simple comparación de cifras, porque cuando de niveles de renta se trata, una disparidad tan cuantiosa como la que existe entre los datos de 1964 y 1972 —y más aún de 1975— implica una realidad cualitativa completamente distinta. Pensamos que el hecho, con su inevitable y paralelo cambio de objetivos y modos sociales, habrá de constituir, sin duda, el postulado del IV Plan un postulado basado en una realidad difícilmente discutible: la ampliación del abanico de opciones básicas posibles en 1975, frente a las restringidas posibilidades de elección de 1964. Es muy posible que los 500 dólares por cabeza sólo puedan alcanzarse de una forma; para los 2.000 hacia los que nos encaminamos caben diversas formas cualitativas de desarrollo.»

INTERCOMUNICADORES
transistorizados

SISTEMAS
TOTAL Y RADIAL
VARIOS CANALES
SIMULTANEOS
DE CONVERSACION

GARANTIA

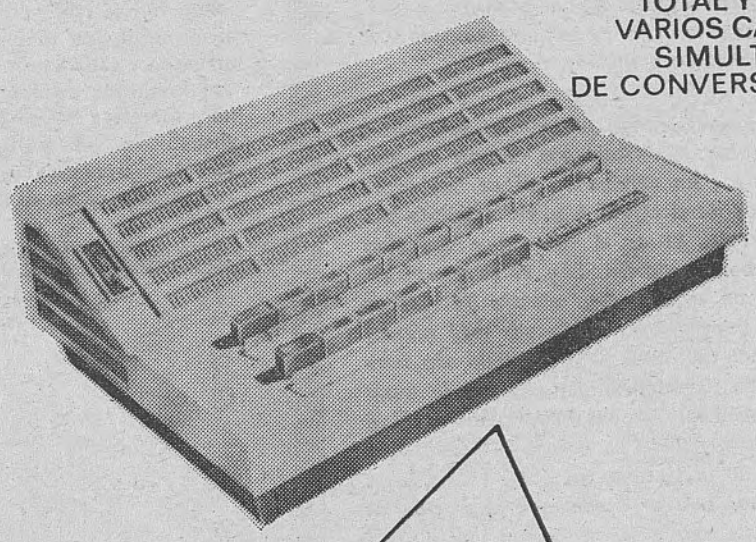

CONSERVACION

PRESUPUESTOS SIN COMPROMISO

INTEMA C/ROMAN ALONSO 1 Tlf. 2 79 80 90 MADRID 29

Ayuntamiento de Madrid

En visita oficial de tres días

El Ministro de Agricultura, en Marruecos

El embajador de España presentó sus credenciales al Rey Hassan II

RABAT. (Efe.)—El Ministro español de Agricultura, don Tomás Allende y García-Báxter, llegó ayer por la mañana al aeropuerto de Rabat-Sale, a bordo de un avión especial, en visita oficial de tres días a Marruecos, invitado por su colega marroquí, señor Maati Jorio, y correspondiendo así a la visita realizada a España el pasado año por éste.

A su llegada fue cumplimentado por este último, por el embajador de España en Marruecos, don Adolfo Martín-Gamero y González Posada; por el jefe del Departamento de Economía del ministerio marroquí de Asuntos Exteriores, señor Ali Mounir, y otras personalidades del Ministerio de Agricultura y de la Embajada de España.

En una rueda de Prensa, el Ministro Allende y García-Báxter mostró su satisfacción por encontrarse en Marruecos: «Aprovecharé la ocasión de esta visita —añadió— para estudiar toda forma de cooperación entre los dos países, especialmente en el aspecto de la agricultura.»

El señor Allende y García-Báxter se entrevistó por la tarde con Maati Jorio, mientras las delegaciones española y marroquí dialogaban en la sede del ministerio de Agricultura.

Por la noche asistió a una cena organizada en su honor por su colega marroquí.

Las comisiones reanudarán su trabajo hoy por la mañana, mientras que el Ministro español visitará, en Gharb, el Instituto Agronómico Hassan II, la cooperativa lechera de Kenitra, la estación experimental de El Menheh y las plantaciones experimentales de caña de azúcar.

La última jornada de su visita oficial a Marruecos la dedicará a una reunión de síntesis de sus experiencias y conversaciones y a la clausura de las negociaciones hispano-marroquíes.

Al Ministro le acompaña una delegación integrada por los señores García-Oteyza, presidente del Instituto Nacional de Reforma y Desarrollo Agrario (IRYDA); Luque, director general de Productos Agrícolas; Cercos, secretario general técnico del Ministerio de Agricultura; Pérez-Urruti, director de asuntos del Próximo y Medio Oriente del Ministerio de Asuntos Exteriores; Aponte, director del gabinete técnico del Ministro; García Gutiérrez, director general de Planificación y Extensión Agraria; Pastor, secretario de la Dirección General de Plagas e Inspección Fitopatológica.

Cartas credenciales del embajador español

«Señor embajador: Inútil es decirlos nuestra alegría al recibir al representante de España y embajador de Su Excelencia el Generalísimo Franco», manifestó el Rey Hassan II de Marruecos al recibir las cartas credenciales del embajador de España en Marruecos, don Adolfo Martín Gamero, en la ceremonia celebrada el lunes, según informa la agencia Mapa.

«Lazos personales e históricos, continuó diciendo Hassan II, nos unen tanto con España como con su Jefe de Estado.» Más adelante, el Rey de Marruecos recalcó ante el embajador que estos lazos no pueden más que mejorarse cada día en razón del destino común, del lugar geográfico y por el futuro que ambos países quieren forjar, a pesar de las dificultades propias y necesarias. «¿Qué amigos son los que no tienen dificultades?», precisó el Rey de Marruecos.

Finalmente, rogó al embajador que transmitiera al Jefe del Estado español sus mejores deseos personales de salud, de felicidad y de prosperidad, «porque sabemos, especificó, cuan necesario es a España y cuánto representa para el pueblo español».

Primera reunión de trabajo

Las delegaciones española y marroquí, presididas, respectivamente, por don Tomás Allende y García-Báxter, y Maati Jorio, ministro marroquí de Agricultura y de la Reforma Agraria, iniciaron sus trabajos en la sede del ministerio de Agricultura.

Maati Jorio, al comienzo de la reunión, tomó la palabra para dar la bienvenida en nombre de Hassan II, y de su Gobierno, al Ministro español y a la delegación que le acompaña.

«Nuestras conversaciones se caracterizarán por un espíritu de renovación que nosotros traduciremos en dinamismo e intensificación de la cooperación hispano-marroquí», agregó Maati.

En su respuesta, el Ministro español de Agricultura, señor Allende y García-Báxter, agradeció a Maati Jorio las amables palabras de saludo y la calurosa acogida que le fue dispensada.

Tras destacar que ,durante estas negociaciones, las dos partes deberán buscar los medios necesarios para imprimir a la cooperación hispano-marroquí una nueva reactivación, de acuerdo con los deseos del Rey Hassan II y del Jefe del Estado español, Generalísimo Franco, el Ministro precisó que esta reactivación se traducirá en un refuerzo de los vínculos de amistad existentes entre los dos países.

Encargo de despacho

Durante la ausencia del Ministro de Agricultura, don Tomás Allende y García-Báxter, con motivo de su viaje al extranjero y hasta su regreso, se encargará del despacho de su Departamento el Ministro de Comercio, don Enrique Fontana Codina, según decreto de la Jefatura del Estado que ayer insertó el «Boletín Oficial del Estado».

Ante el Jefe del Estado

LORA TAMAYO PRESTO JURAMENTO COMO CONSEJERO DEL REINO

El Caudillo recibió en audiencia militar a diversas comisiones de generales, jefes y oficiales

MADRID. (De nuestra Redacción.)—**A primera hora de la tarde de ayer se celebró en el Palacio de El Pardo, en el despacho de S. E. el Jefe del Estado, la solemne ceremonia de juramento de fidelidad del nuevo Consejero del Reino, don Manuel Lora Tamayo, presidente del Instituto de España.**

Durante el acto acompañaban al Caudillo de España los componentes del Consejo del Reino, presididos por el señor Rodríguez de Valcárcel; Jefes de las Casas Militar y Civil y ayudantes de campo de Su Excelencia.

Audiencia militar

Su Excelencia el Jefe del Estado y Generalísimo de los Ejércitos recibió en audiencia militar, en el día de ayer, en su residencia del Palacio de El Pardo, a los señores siguientes:

Don Eduardo González-Gallarza Iragorri, teniente general del Aire.

Don Mariano Alonso Alonso, teniente general.

Don Gabriel Pita da Veiga y Sanz, almirante, almirante jefe del Estado Mayor de la Armada.

Don Gregorio Sanguino y Benítez, general auditor de la Armada.

Don Manuel Ordovas González, general de brigada de Caballería, subinspector de Caballería de la II, III y IX Regiones Militares.

Don José Fernández-Aceituno y Llord, contraalmirante, jefe del Estado Mayor de la Zona Marítima del Estrecho.

Don Tomás Clavijo Guimera, general subinspector del Cuerpo de Ingenieros de Armamento y Construcción ,de la Dirección General de Industria y Material.

Don Isidro González-Adalid Rodríguez, contraalmirante, jefe del Estado Mayor de la Zona Marítima del Mediterráneo.

Don Antonio Suárez Abelleira, general de brigada honorífico de Infantería de Marina.

Don José Bravo Rueda, coronel de Infantería, jefe del Regimiento Valencia de Defensa Atómico-Bacteriológico-Química.

Don Pedro Tous Benítez, coronel de Caballería, jefe del Regimiento Ligero Acorazado de Caballería Sagunto número 7.

Don Eduardo Bayo Hoyas, coronel de Infantería, jefe del Regimiento de Instrucción de la Escuela de Aplicación y Tiro de Infantería.

Comisiones de jefes y oficiales

En la misma audiencia fueron recibidas las siguientes Comisiones:

Una, de generales, jefes y oficiales pertenecientes a la 11 Promoción del Cuerpo de Intendencia, que, presidida por el teniente general del Aire don Federico Olavarria Bragado, inspector general de los Servicios de Intendencia del Ejército del Aire, le cumplimentó con motivo de celebrar sus bodas de oro.

Otra, de jefes pertenecientes a la 128 Promoción del Arma de Ingenieros, que, presidida por el teniente coronel del Cuerpo de Ingenieros de Armamento y Construcción don Angel Revilla Melero, del Laboratorio de Ingenieros, le cumplimentó con motivo de celebrar las bodas de plata.

Barcelona: Actos de la Hermandad de Alféreces Provisionales

BARCELONA. (Cifra.) — La Hermandad Provincial Barcelonesa de Alféreces Provisionales ha conmemorado con diversos actos la festividad religiosa de sus Patronos, el apóstol Santiago y la Virgen de las Angustias, cuyo manto luce las estrellas de los 20.000 alféreces caídos en la cruzada nacional.

Los actos, que fueron presididos por el Capitán General de la IV Región Militar, teniente general Nogueras Márquez, tuvieron lugar en el patio central del cuartel del Regimiento de Caballería Numancia número 9, sito en esta ciudad.

Tras una misa se procedió, en primer lugar, a la entrega de emblemas a los nuevos alféreces provisionales que se han incorporado a la Hermandad a lo largo del año en curso, procedentes de las filas de hijos de profesionales y de oficiales de la Milicia Universitaria.

Asistieron a estos actos el presidente de la Hermandad Nacional de Alféreces Provisionales, marqués de la Florida, así como el presidente de la Junta provincial, don Carlos Cava, estando presentes representaciones de diversas hermandades de ex combatientes, ex cautivos y sargentos provisionales. En total, tomaron parte en los actos alrededor de un millar de personas.

El Capitán General de Cataluña pronunció un discurso, en el que recalcó el compañerismo existente en la hermandad y los firmes propósitos que a ésta le animan, cantándose a continuación el Himno de Infantería.

EN BARCELONA

Sepelio del embajador Miguel Mateu Pla

El Ministro Secretario General del Movimiento ostentó la representación del Jefe del Estado

BARCELONA. (Pyresa.) — A las once de la mañana, en la iglesia de Jesús y María, del barrio de Gracia, se celebró la ceremonia exequial en sufragio del alma del insigne barcelonés don Miguel Mateu Pla.

A la entrada del templo formaban representaciones de todas las secciones de Policía Municipal y del Cuerpo de Bomberos. La concelebración fue presidida por el provincial de los Carmelitas, padre Constancio del Niño Jesús.

El duelo familiar estaba formado por la hija del finado, doña María del Carmen Mateu; hijo político, don Arturo Suque; hermanas, doña Emilia y doña Carmen; hermanos políticos, don Juan Calobar, don Juan Crespi, don Rosendo Beig, y otros familiares.

El duelo oficial estaba presidido por el Ministro Secretario General y Vicepresidente del Consejo Nacional del Movimiento, don Torcuato Fernández Miranda, que ostentaba la representación del Jefe del Estado. Le acompañaban el Subsecretario de la Gobernación, don Santiago Cruylles; el Delegado Nacional de Educación Física y Deportes, don Juan Gich; el Gobernador Civil y Jefe Provincial del Movimiento, de Barcelona, don Tomás Pelayo Ros, quien ostentaba la representación del Ministro de la Gobernación; el Alcalde de la ciudad, don José María de Porcioles; el Capitán General de la IV Región, teniente general Nogueras Márquez; el presidente de la Audiencia, don Carlos Obiols, en representación del Ministro de Justicia; el Gobernador Militar de Barcelona, general Ruiz Ramón; el Presidente accidental de la Diputación, don Luis Torras, y otras autoridades.

Estuvieron también presentes quienes fueron Concejales durante los años en que don Miguel Mateu Pla fue Alcalde de Barcelona.

Terminada la misa de cuerpo presente, previo el rezo de un responso, fue despedido el duelo a la puerta del templo, y seguidamente los restos mortales del ilustre finado fueron trasladados al cementerio del Sudoeste, donde recibieron sepultura en el panteón familiar.

Terminado el sepelio, el Ministro Secretario General emprendió viaje de regreso a Madrid, a primera hora de la tarde.

Ayuntamiento de Madrid

Boletín de las Cortes

CUATRO NUEVOS PROYECTOS

MADRID. (De nuestra Redacción.) — El «Boletín Oficial de las Cortes Españolas» publica cuatro proyectos de ley y tres decretos-leyes, además de una disposición de la Presidencia de la Cámara.

El primero de los proyectos de ley se refiere a una modificación de la ley de 27 de diciembre de 1956, reguladora de jurisdicción contencioso - administrativa.

Descongestión de competencias del Tribunal Supremo

A los quince años de la promulgación de la ley de 27 de diciembre de 1956, se ha alterado el fundamento que sirvió para trazar el esquema orgánico soporte de la ley.

El principio cardinal sobre el cual giran las innovaciones que contiene el nuevo proyecto de ley consiste en conferir al Tribunal Supremo de Justicia una función procesal directiva y revisora, en vía de recurso, mediante una descongestión de su actual competencia, que en una parte sustancial se atribuye ahora a las Salas de lo Contencioso-Administrativo de las Audiencias Territoriales.

De otro lado, se acoge como consecuencia de la promulgación de la Ley Orgánica del Estado, la cita de la defensa y garantía de las Leyes Fundamentales como uno más entre los que por vía enunciativa se señalan en la ley como actos políticos del Gobierno.

Otros proyectos de ley

Otro de los proyectos trata de la reestructuración de la plantilla del servicio español de Correos en el Principado de Andorra, y aumento de las retribuciones de dicha plantilla.

El tercero de los proyectos de ley regula el ingreso en el Cuerpo de Ingenieros de Minas al servicio del Ministerio de Industria.

El cuarto trata de la creación de trece reservas de caza en Logroño, Málaga, Salamanca, León - Oviedo, Teruel - Guadalajara, Valencia, Cuenca, Zamora, Burgos, Murcia, Málaga, Guadalajara-Madrid y Soria.

Se aplaza la ley de Reforma y Desarrollo Agrario

En cuanto a los tres decretos-leyes, el primero de ellos deroga el artículo segundo del decreto-ley de 14 de diciembre de 1956, que estableció las tarifas máximas legales para el transporte de viajeros y mercancías en los ferrocarriles de vía estrecha, tanto los explotados por el Estado como los de uso público explotados por empresas privadas.

Otro de los decretos-ley prorroga por seis meses el plazo concedido al Gobierno por la ley 35/1971, de 21 de julio, para promulgar un nuevo texto legal, bajo el título de Ley de Reforma y Desarrollo Agrario.

Por último, el tercero de los citados decretos-ley trata de la construcción, conservación y explotación de la autopista de Navarra.

AGENDA DE TEMAS PENDIENTES EN LAS CORTES

(De nuestro informador político, Alberto Delgado.) — Se han reanudado las tareas de las Cortes, a nivel de publicación de nuevos proyectos. Ayer apareció un nuevo «Boletín Oficial» de la Cámara, que publica cuatro que habrán de ser estudiados por las diferentes Comisiones. En días sucesivos irán sucediéndose otros proyectos aprobados ya en su envío por el Gobierno a las Cortes. Destaca entre los pendientes de publicación el de Presupuestos Generales del Estado para 1973

Según nuestros cálculos, los proyectos pendientes de dictamen o informe por las Comisiones son, en la actualidad, los siguientes: por una Comisión mixta, el de lucha contra la contaminación atmosférica, del que son ponentes los señores Clavero, Labadie, López González, López Majano, Lladó y Fernández Urrutia, Meilán y Serrats (don Salvador). La Ponencia está trabajando activamente en el informe. Ayer volvió a reunirse en el examen de los 304 escritos de enmienda presentados.

Hay un proyecto, ya distaminado, por la Comisión de Leyes Fundamentales, de permuta de parcelas pertenecientes al Patrimonio Nacional, del que fueron ponentes los señores Abella, Martín Villa y Valiente Soriano, que ha de ir al próximo Pleno de la Cámara.

Convenios internacionales

La Comisión de Asuntos Exteriores tiene una apretada agenda de temas pendientes de informe favorable del Pleno a su ratificación. Son, si no nos equivocamos, los de Convención sobre los derechos políticos de la mujer; acuerdo regional para la zona africana de radiodifusión, actas de la Unión Postal Universal, tratado entre los Gobiernos de España y Dinamarca relativo a la ejecución de sentencias penales, protocolo relativo a las negociaciones comerciales entre países en desarrollo, acuerdo de asistencia técnica, complementario del Convenio de Cooperación Social Hispano - Guatemalteco, acuerdo europeo sobre trabajo de las tripulaciones de los vehículos que efectúen transportes internacionales por carretera, acuerdo sobre higiene y sanidad veterinaria entre los Gobiernos de España y Uruguay, protocolo del Convenio internacional sobre pesquerías del Atlántico Norte, relativo a las enmiendas del Convenio; Convenio número 70 de la OIT relativo a la seguridad Social de la gente del mar, Convenio de la Cooperación Social Hispano - Paraguayo al España y Uruguay, Convenio complementario de Seguridad Social Hispano - paraguayo al convenio de 25 de junio de 1959, acuerdo de asistencia técnica complementaria del Convenio de cooperación social entre el Estado español y la República del Paraguay, suscrito el 5 de noviembre de 1965, actas finales de la Conferencia Administrativa Mundial de Radiocomunicación encargada de cuestiones relativas al Servicio Móvil Marítimo de Ginebra 1967 y acuerdo de cooperación económica y financiera entre el Estado español y la República Argentina.

Justicia

En la Comisión de Justicia, además del proyecto de ley de Bases para la modificación del título preliminar del Código Civil, que está estudiándose en su informe por la Ponencia integrada por los señores Batlle, Cienfuegos, Escrivá de Romaní, Fernández Nieto, García Carrero, Rivas Guadilla y Ruiz Gallardón, se publicó ayer en el «Boletín» de la Cámara el proyecto de modificación de la ley de 27 de diciembre de 1956, reguladora de la jurisdicción contencioso-administrativa, del que son ponentes don Luis Angulo Montes, don Manuel Cerviá Cabrera y don Juan Antonio Cremades Royo.

Defensa Nacional

La Comisión de Defensa Nacional tiene pendientes los proyectos de transferencia de plazas del empleo de teniente de navío de la Escala de Mar del Cuerpo General de la Armada, a la Reserva Naval activa, servicio de puente, del que son ponentes los señores Argamentería, Iniesta Cano y Palomino Mejías, y de modificación del artículo 56 y disposición transitoria octava de la Ley General de Recompensas en las Fuerzas Armadas, del que son ponentes los señores Campano, Fernández Gavarrón y Martínez de Salinas.

Presupuestos

La Comisión de Presupuestos ha de dictaminar un proyecto de crédito extraordinario, al Ministerio de Comercio, para indemnización a un propietario de finca por perjuicios ocasionales a una importación de sulfato amónico, y un suplemento de crédito de más de 400 millones de pesetas, al mismo Ministerio, para satisfacer a la Compañía Trasmediterránea, diferencias del saldo de cuentas de explotación en los ejercicios de 1968 y 1969. A ellos hay que añadir el publicado ayer sobre plantilla de Correos en Andorra.

En Gobernación, el difícil proyecto de ley de Bases de Régimen Local, del que quedan hasta el momento cinco ponentes, los señores Utrera Ravassa, Vallina, Viola, Herrero Tejedor y Del Moral, sin que hasta el momento se sepa si habrá nombramiento de nuevos ponentes.

Por último, cabe citar los proyectos aparecidos ayer de regulación del ingreso en el Cuerpo de Ingenieros de Minas al servicio del Ministerio de Industria, del que son ponentes los señores Esnaola, Muro y Oriol Ybarra, y creación de trece reservas nacionales de caza, con los señores Bohórquez, Esperabé y Ruiz Sánchez como ponentes.

Según declaraciones de su hijo, desde Lisboa

DON NICOLAS FRANCO, FUERA DE PELIGRO

«Espero que podrá abandonar el hospital dentro de una semana»

Dentro de su gravedad, el estado de salud de don Nicolás Franco Bahamonde, hermano del Jefe del Estado, evoluciona favorablemente. El que fuera embajador de España en Lisboa sufrió el pasado domingo, or la mañana, una subida de tensión con ataque de tipo circulatorio que motivó su inmediato traslado al Hospital de la Cruz Roja, en Lisboa, donde se encuentra internado actualmente. A primeras horas de la noche de ayer mantuvimos una conversación telefónica con el hijo del ilustre enfermo, don Nicolás Franco y Pascual de Pobil, quien se encontraba en la propia habitación del hospital.

Ataque de tipo circulatorio

—¿En qué circunstancias se ha producido el ataque que ha motivado el internamiento de su padre?

—Todos los años, la familia pasa tres meses, del 15 de julio al 15 de octubre, en la finca que posee en los alrededores de Lisboa. Fue allí donde el domingo sufrió una inesperada subida de tensión con ataque de tipo circulatorio que hizo necesario su inmediato internamiento.

—¿Por qué razón eligieron ustedes el Hospital de la Cruz Roja en Lisboa?

—Por dos razones: Por la reconocida calidad de su equipamiento y por prestar allí sus servicios el doctor Vasconcelos Márquez, que quizá sea el especialista más prestigioso del país en este tipo de enfermedades y que ya tratara al Jefe del Gobierno portugués, doctor Oliveira Salazar. Está siendo atendido, asimismo, por los doctores Camilo Sobral Blanco, Cristina de Cámara y Límper.

—¿Qué personas acompañan actualmente al enfermo en su habitación?

—Mi madre, mi esposa, una prima mía casada con un portugués desde hace tiempo y yo mismo. Por la propia tranquilidad del enfermo, los médicos han recomendado que no haya más personas en la habitación

—¿Cuál es el actual estado de salud de su padre?

—Dentro de su gravedad, evoluciona favorablemente. Hay que tener en cuenta que el riesgo aumenta considerablemente a causa de su avanzada edad, ochenta y un años.

—¿Puede considerarse superado el peligro de que se produzca un desenlace fatal?

—Considero que sí.

—¿Permanecerá por mucho tiempo el enfermo en Portugal?

—En cuanto su estado de salud lo permita lo trasladaremos a España y esperamos que esto ocurra pronto de continuar el proceso de mejoría que se aprecia actualmente.

—¿Ha sido preciso practicar al enfermo algún tipo de intervención quirúrgica?

—En absoluto. El ataque circulatorio sufrido no lo aconsejaba.

—¿Se encuentra informado el Jefe del Estado de la evolución del estado de salud de don Nicolás?

—Por supuesto. Desde el primer momento ha recibido completa información del curso de la enfermedad, así como los demás miembros de la familia.

—¿Se han recibido muchas llamadas telefónicas y visitas interesándose por la salud de su padre?

—Incontables, tanto de España como de Portugal.

Luis MATIAS LOPEZ

Fuera de peligro

«Mi padre está fuera de peligro y yo espero que dentro de una semana podrá abandonar el hospital», ha declarado a la agencia ANI don Nicolás Franco y Pascual de Pobil, que se ha mantenido a la cabecera del enfermo desde el domingo, en compañía de su madre, Isabel Pascual de Pobil de Franco, y de su esposa, Margarita Cerame.

CARTAGENA: PUESTA A FLOTE DE UN NUEVO SUBMARINO ESPAÑOL

Se trata del «S-62», segundo de los fabricados en nuestro país según el modelo francés «DAPHNE»

CARTAGENA. (De nuestro enviado especial, Manuel Roca.) — Un nuevo submarino para la Armada Española fue puesto ayer a flote en las instalaciones de la factoría de la Empresa Nacional Bazán en Cartagena. Se trata del segundo modelo de la serie 60, el «S-62», construido según la patente francesa «Daphne». El primero de estos modelos fue puesto a flote el 25 de marzo de este año y efectuó su primera inmersión, a una profundidad de 25 metros, el pasado 29 de septiembre.

A la ceremonia, en la que actuó de madrina doña Carmen Granda de Díaz, viuda del almirante Díaz García, que fue jefe de la base de submarinos de Cartagena, asistieron el Capitán General de la Zona Marítima del Mediterráneo, almirante Marcial Gamboa Sánchez-Barcáiztegui, en representación del Ministro de Marina; el vicealmirante Buhigas García, director de Construcciones Navales Militares; el también director de Construcciones Navales Militares de Francia, así como el jefe del programa de submarinos nucleares del país vecino, Gobernador Civil de la provincia y otras personalidades civiles y militares.

El submarino «S-62» es el segundo de una serie de cuatro del mismo tipo que se están ya construyendo en Cartagena por la Empresa Nacional Bazán con destino a la Maarina de Guerra española, dentro de la primera fase del Programa Naval.. También se prevé la construcción de otros submarinos en la misma factoría, única constructora en España de este tipo de buques, dentro de la segunda fase del citado Programa Naval.

Ayuntamiento de Madrid

López Rodó, en Zaragoza

BUENA SALUD DE LA ECONOMIA ESPAÑOLA

El Ministro Comisario inauguró la Feria Internacional de Muestras

ZARAGOZA. (Especial para ARRIBA.) — «La deseada reactivación ha quedado superada por la plenitud del auge en la mayoría de los sectores productivos y me atrevo a afirmar que el tono de nuestra economía registra una vitalidad acreditativa de buena salud», dijo ayer el Ministro Comisario del Plan de Desarrollo, don Laureano López Rodó, en el acto inaugural de la XXII Feria de Muestras de Zaragoza, en el que estaban presentes las primeras autoridades provinciales y locales.

Favorable evolución económica

Analizó el señor López Rodó las principales magnitudes de la economía española en los meses transcurridos de 1972, en los que se ha consolidado de manera perceptible la expansión económica.

Señaló que el ritmo de producción es francamente intenso, como lo prueban los indicadores más significativos, estimándose que el producto interior bruto de la industria creció en el primer semestre un 12 por 100 y el sector servicios por encima del 8 por 100.

Refiriéndose a la evolución del empleo, dijo que las cifras de paro descendieron hasta quedar reducidas al 1,4 por 100 de la población activa. De otra parte, se ha notado una disminución de la emigración, siendo menor el número de salidas que el de retornos.

Seguidamente señaló el Ministro la favorable evolución de nuestra balanza de pagos, que se traduce en unas reservas de unos 4.700 millones de dólares, con lo que España se convierte en el noveno país del mundo por su volumen de divisas, cifras que al concluir el año es previsible que supere los 500 millones de dólares, lo que permite contemplar la expansión económica prevista en el III Plan sin el temor a la limitación impuesta por las importaciones.

Precios

Seguidamente abordó el Ministro Comisario el tema de los precios, a los que dedicó una gran parte de su discurso. Comenzó señalando que la subida del coste de la vida, aunque inferior a la del pasado año, supera el margen de tolerancia que el III Plan de Desarrollo fija por término medio en un 3,7 anual. Ello puede conducir a un parón en las inversiones y a un incumplimiento de los postulados de justicia social.

Como ven —añadió—, soy crudo en el planteamiento. Lo soy para que tengan la seguridad de que el Gobierno percibe el problema y, consciente de su alcance, prestará toda la atención que merece al tema de los precios y de los salarios, cuya relación en el proceso económico es condicionante y desencadenante de mudanzas de coyuntura.

Es preciso señalar —dijo más adelante— que esos precios cuya marcha justificadamente nos preocupa corresponden a una economía cuyo producto nacional bruto se ha desarrollado en el primer semestre de 1972, a un ritmo que supera el 8 por 100 en términos reales, cuyas importaciones han registrado más de un 28 por 100 de aumento, y más de un 22 por 100 sus exportaciones, mientras el paro descendía al 1,4 por 100 de la población activa y los salarios aumentaban el 15 por 100. O, dicho con otras palabras, el alza de precios se ha producido junto a un intenso desarrollo de la economía española, una mayor apertura al exterior, una situación de pleno empleo y una elevación de los salarios que ha compensado ampliamente el aumento del coste de la vida.

Después de analizar los hechos que condicionan la evolución de los precios, entre los que señaló la inflación exterior, el señor López Rodó afirmó que «constituye un obligado punto de partida en la política económica admitir un margen de crecimiento de los precios. Controlar ese amrgen de alza tolerado constituye el segundo y no menos importante principio de dicha política». A continuación señaló los puntos fundamentales sobre los que debe basarse la política de precios para mantenerlos dentro de su margen de tolerancia. Estos puntos son: atender preferentemente a los productos alimenticios y a los servicios, oportunidad y flexibilidad de las importaciones para prevenir la escasez de determinados bienes o productos y, por último, prestar atención suficiente a la demanda global para que se mantenga dentro de las posibilidades de producción del sistema económico.

Terminó este capítulo afirmando que, en ocasiones, «unas medidas antiinflacionarias excesivas pueden acarrear mayores males que la propia inflación al desmoralizar a los empresarios y provocar el paro».

Mantener el consumo

Después de señalar que mantener el crecimiento del consumo al ritmo alcanzado en el primer semestre del año, es decir, de un ocho por ciento, constituye el principal objetivo del Gobierno, el señor López Rodó dijo que «con una demanda de bienes de consumo vigorosa la baza del desarrollo de 1972 se habrá ganado, ya que, tanto las inversiones, como las exportaciones, marchan con la aceleración suficiente para superar el crecimiento previsto en el III Plan de Desarrollo, que a muchos parecía utópico, cuando se anunció hace unos meses, y que hoy, gracias al esfuerzo de todos los españoles, podemos decir que está garantizado».

Nuevo horizonte

Se refirió seguidamente al nuevo horizonte del desarrollo que se abre ante nosotros. «Este nuevo horizonte —dijo— está presidido por la preocupación fundamental de acelerar la realización de la justicia social, brindar a la sociedad un equipo suficiente de bienes públicos que hagan viable y a la vez ennoblezcan al propio proceso de crecimiento, y prever y evitar los costes sociales que acompañan al desarrollo de una economía conservando y mejorando el cuadro en el que discurre la vida del hombre.»

Terminó su discurso el señor López Rodó con las siguientes palabras: «Un horizonte, en el que, por encima de importantes logros económicos, se vislumbra, para las nuevas generaciones, lo que es más significativo: un país más habitable, una convivencia más grata y una sociedad más solidaria; en definitiva, esa España mejor que hoy estamos construyendo con nuestras manos y con una doble corona de sudores.»

Inauguración de Mercazaragoza

Previamente, a última hora de la mañana, el señor López Rodó inauguró Mercazaragoza, nueva unidad alimentaria de la Empresa Nacional Mercasa.

Finalmente intervino el señor López Rodó, quien explicó el interés que los mercados mayoristas han despertado siempre en los objetivos de los distintos planes de desarrollo, tal como se puso de manifiesto en el segundo de ellos, dando prioridad a este tipo de realizaciones.

Se refirió más adelante a las previsiones establecidas por el III Plan en este sentido, según las cuales se encuentran ya en funcionamiento cuatro grandes unidades o mercados mayoristas de consumo, esta quinta que hoy se ha inaugurado y, en lo que queda de año y durante el primer semestre de 1973, otras cinco que entrarán en funcionamiento para completar a lo largo del III Plan, es decir, hasta 1975, un total de quince grandes unidades alimentarias.

Actos en la Casa Sindical

También visitó el Ministro Comisario del Plan de Desarrollo, en su jornada aragonesa, la Casa Sindical, donde sostuvo una reunión con la Comisión Ejecutiva del Consejo Sindical Provincial.

Durante su estancia en Zaragoza se le hizo entrega de la medalla de oro de la ciudad.

A LA ENTRADA DE EL CORTE INGLES DE LA CALLE MAESTRO VICTORIA

Un viejo autobús londinense, escuela de belleza

Especialistas de «Mary Quant» dan a conocer los nuevos productos de cosmética

En la madrileña calle del Maestro Victoria, justo a la puerta de El Corte Inglés, se ha parado un autobús. No es un transporte público ni espera a un grupo de turistas, sino algo mucho más original y sorprendente. Viene siendo una cátedra ambulante de belleza que, desde Londres, ha llegado a la capital de España para divulgar la siempre bien recibida nueva de cómo ponerse más guapas las señoras.

Un vetusto autobús divulgador de secretos de belleza

Comenzó su vida el autobús allá por el año 1950, y durante varios años recorrió las calles de Londres como transporte público. Ya licenciado, descansó algunos años hasta que a la firma Mary Quant se le ocurrió convertirlo en un trotamundos para hacer llegar a todas partes sus nuevas ideas sobre el maquillaje y la belleza femenina.

Por fuera continúa igual que en sus viejos tiempos: dos pisos y color rojo intenso. El cambio está en el interior, que ha sido habilitado para instalar nada menos que diecisiete tocadores, ante cuyos espejos mujeres de varios países aprenden cómo maquillarse y lograr un tipo de belleza de acuerdo con los cánones actuales. Ha recorrido ya los países nórdicos: Francia, Grecia, Italia, recorriendo este verano la Costa Azul, de donde vino a España para hacer parada en San Sebastián, Bilbao, Zaragoza, Costa Brava, Barcelona y Valencia. Y de Madrid, una vez finalizada la campaña que actualmente realiza con El Corte Inglés, continuará viaje a Portugal para difundir también allí su línea de cosmética creada especialmente para la mujer joven. Luego, en barco, irá a Dublín y se embarcará de nuevo rumbo al Canadá y Estados Unidos.

Especialistas ingleses de la firma, tres señoritas maquilladoras y también el conductor del vehículo, atienden a todas las señoras o muchachas jóvenes que tengan curiosidad por saber cómo utilizar para sacar el mayor rendimiento posible en lo que a buen efecto se refiere de los nuevos productos que la firma ha lanzado para la presente temporada.

Las grandes ideas de Mary Quant

Nadie ignora que por una idea de Mary Quant se armó la revolución en la moda del vestir al ser adaptada la minifalda por las muchachas de todo el mundo. Este nuevo concepto del vestir pedía a gritos una innovación del maquillaje tradicional, y así la inventora de la minifalda lanza en 1966 la firma de cosmética Mary Quant, que obtuvo una acogida similar a la lograda por su largo —mejor debemos decir corto— de falda: al cabo de cinco años sus productos se distribuyen en sesenta y cinco países.

Regreso a las tradicionales recetas realizadas con productos naturales

El mundo de la cosmética es fascinante. Detrás de un pequeño tubo de maquillaje, de una diminuta pastilla de máscara o de un lápiz para los labios, existen costosas instalaciones, laboratorios de investigación, incluso científicos especializados que investigan continuamente la forma de mejorar los productos lanzados al mercado. Estas pequeñas armas secretas de la mujer, inofensivas pero eficaces, significan muchas horas de dedicación, un importante número de puestos de trabajo, dinero en cantidades respetables y sobre todo la gran responsabilidad de conseguir productos en cuya composición no entre nada que pueda resultar perjudicial para la salud de quienes los utilicen.

Los investigadores de la firma Mary Quant han aconsejado se vuelva a las antiguas fórmulas de recetas de belleza para componer los productos lanzados en esta temporada los productos cuya aplicación enseñan las maquilladoras del viejo autobús para lograr un efecto de máxima belleza y armonía.

Una planta en flor, todo un símbolo

Para lograr un maquillaje joven, de sano aspecto, como si la muchacha así maquillada parezca que viene de pasar una semana en el campo, Mary Quant propone:

«Foundation Cream»: Delicada mezcla de productos naturales para conseguir que la cara luzca natural y más bella, fresca y con un brillo natural. Hay cuatro tonos de color.

«Cream Rouge»: Hecho especialmente para armonizar con la anterior en dos tonos naturales.

«Eye Shading»: Colores campestres, naturales, para los ojos en forma de líquido cremoso, hechos de extractos vegetales y pigmentos térreos. Para aplicar con pincel y difuminar en torno a los ojos. Puede elegirse entre seis colores.

«Lipstick»: Hecho con ceras naturales y aceite de almendras y coloreado con extractos vegetales, proporciona suavidad y brillo a los labios. En cuatro tonos diferentes.

«Máscara»: No contiene elementos perjudiciales para los ojos, como perfume o alcohol, con pigmentos térreos para el color y aceite de almendras, mantiene las pestañas largas y flexibles.

Ayuntamiento de Madrid

Toda ESPAÑA es provincia

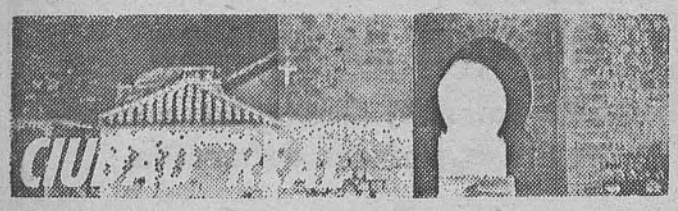

TITULOS DE MONUMENTOS NACIONALES

SE SOLICITAN PARA LOS MOLINOS DE VIENTO DE CAMPO DE CRIPTANA

CIUDAD REAL.—Si no sólo de las cosas del espíritu vivimos, tampoco podemos vivir sólo de pan.

Y la provincia de Ciudad Real, con sus preocupaciones prevendimiales, su ansia de industrias, su deseo de contar con altos medios docentes, etc., no se desentiende de sus motivos espirituales, que son historia, arte y monumentalidad.

La Comisión Provincial de Monumentos, con el apoyo de municipios, entidades y organismos diversos, tiene solicitado el título de monumento nacional para:

- Los molinos de viento de Campo de Criptana y próximo Barrio de la Judería.
- La iglesia de San Pedro, en la capital, venerable obra de transición del románico al gótico y el primer templo de la misma.
- Las plazas mayores de Villanueva de los Infantes y San Carlos del Valle, ambas de extraordinaria belleza.
- El castillo de Bolaños de Calatrava, propiedad de la Diputación Provincial, en el que estuvo varias veces doña Berenguela y más de un historiador supone que nació Fernando el Santo.

Amparaba la petición la Plaza Mayor de Almagro, pero al haber sido declarada toda la población conjunto histórico-artístico, esto queda sin efecto.

La más blasonada

En cambio, muchos manchegos quisieran que el codiciado título no se concediese únicamente a la Plaza Mayor de Villanueva de los Infantes, sino, como en el caso de Almagro, a toda la ciudad, la más blasonada de La Mancha (120 escudos descubiertos y los que aún estén ocultos bajo las capas de cal y pintura), cuna o vivienda de santos, venerables, obispos, almirantes... y tumba de un poeta, Quevedo.

Y queda otra reliquia, próxima pariente del Corral de Comedias de Almagro, por su muy semejante estructura y acaso por haberse construido en la misma época, que es la plaza de toros, cuadrada del tejadillo al terreno de lidia, del Santuario de Nuestra Señora de las Virtudes, a seis kilómetros de Santa Cruz de Mudela.

Esta plaza, que los muchos romeros que acudían al Santuario quisieron tener —y tuvieron— para las grandes jornadas de exaltación mariana, que levantaron cuadrada como las plazas mayores quizá al no haber antecedentes de hacerlas redondas, puede muy bien aspirar al título de monumento histórico-artístico como un molino de la época de Cervantes, un castillo del siglo X o una iglesia del siglo XIII.

Juan DE LA MANCHA

UNA GRAN RIQUEZA NATURAL IMPRODUCTIVA

SE PROYECTA EL ACONDICIONAMIENTO TURISTICO DE LAS LAGUNAS DE RUIDERA

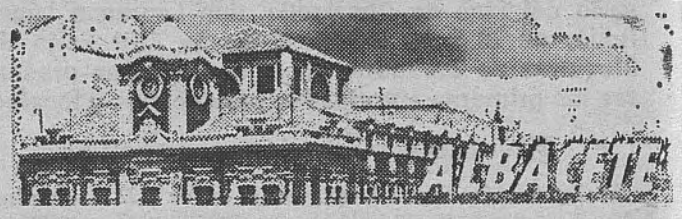

ALBACETE. — Las Lagunas de Ruidera, situadas a caballo de las provincias de Ciudad Real y Albacete, tienen el encanto natural suficiente para hacer de ellas un lugar de descanso y diversión. Con esta idea, el Gobernador Civil y Jefe Provincial del Movimiento, don Jesús Gay Ruidíaz, desde los primeros instantes de su llegada a Albacete y después de conocer la gran riqueza del lugar, ordenó a los servicios correspondientes que se iniciara la tramitación del oportuno expediente para lograr la calificación o declaración de "interés turístico".

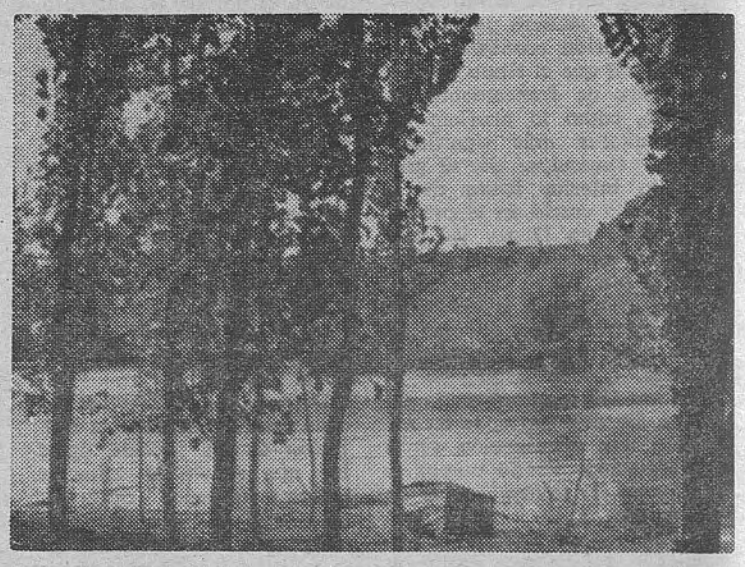

Con motivo de la reunión últimamente celebrada por la CITE se han podido conocer las gestiones y trabajos hechos a este respecto. En ellos colaboran los diferentes servicios de la administración, especialmente el de arquitectura de la Delegación de la Vivienda, que pudo presentar un anteproyecto muy pormenorizado de lo que se pretende, en relación con el acondicionamiento turístico de las Lagunas de Ruidera.

Posibilidades de la zona

Estos lagos naturales, que en su conjunto suman trece, correspondiendo nueve de ellos a Albacete, están situados en la parte Oeste del territorio provincial. Disfruta de buenas comunicaciones y de un clima más suave que la propia capital. Su vegetación natural le dan un aspecto sumamente agradable.

Se pretende, de cara al futuro, hacer un completo complejo residencial. Posee una extensión de 3.071 hectáreas, de ellas 262 son edificables, 2.533 de zona verde y 118 de costa. Por las características de las lagunas, los deportes náuticos tienen gran preponderancia, así como los cinegéticos y los de pesca.

En Ossa de Montiel, término municipal al que pertenecen las nueve lagunas, ya se ha formado una Asociación de Vecinos que servirá para apoyar los deseos de la primera autoridad provincial a escala de iniciativa privada.

Según parece, la instalación de los servicios necesarios y demás acondicionamientos podrá tener un presupuesto que no llega a los doscientos millones de pesetas.

Expansión

De esta forma, esa riqueza natural que tantos años ha estado improductiva, servirá para darle a esta provincia las ventajas de su aprovechamiento integral en beneficio del turismo nacional.

Existe gran confianza en que Información y Turismo apoye la idea, siguiendo su política de fomentar la expansión turística de la nación, a todos los niveles, a base de un racional aprovechamiento de aquellos sitios y lugares que, bien por sus condiciones climatológicas, geográficas o naturales lo merezcan.

Eduardo CANTOS SANCHEZ

LAS COOPERATIVAS, A ESTUDIO

HACIA UNA MAYOR RELACION LUSO-ESPAÑOLA EN LAS DE CONSUMO

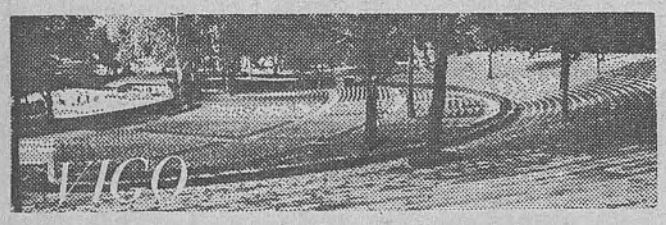

VIGO.—La cooperación es uno de los grandes temas de nuestro tiempo. Los estudios sobre la materia se suceden. Y cada vez son más numerosos los coloquios y cambios de impresiones entre los especialistas y organismos cooperativos, lo mismo a nivel nacional que internacional.

Vigo ha sido recientemente sede de una de estas reuniones. Se celebraron aquí los Coloquios Luso-Hispano de Cooperativas de Consumo. En esta clase específica se centraron las diversas intervenciones, llegándose a conclusiones que pueden ser de gran interés en un futuro a corto plazo.

La organización estuvo a cargo de la directiva nacional de la Obra Sindical de Cooperación, con la participación activa de miembros de UNICOOPE, de Portugal, así como de rectores y técnicos de cooperativas de consumo españoles pertenecientes a una veintena de provincias.

Mercantil: ciudad deportiva y residencial

El Círculo Cultural Mercantil e Industrial —el clásico Mercantil del Príncipe, esquina a Velázquez Moreno— ocupa estos días la actualidad viguesa con una nueva faceta de su dinámica de desarrollo. Se trata de la ciudad deportiva residencial. Se asentará en una superficie de 290.000 metros cuadrados, en uno de los límites de la ciudad, pero sólo a veinte minutos de la sede social, exactamente en la planicie de los montes de Mos-Bembrive-Vigo, a una altitud de 500 metros, con una extraordinaria perspectiva sobre la urbe y su bahía, así como en relación a Porriño y su valle. El ambicioso proyecto comprende zonas de montaña, bosques, praderas, jardines, estanques, instalaciones deportivas de todas clases y servicios. Por otra parte, el estudio abarca también una zona designada prehistórica, ya que los terrenos comprenden la llamada comarca de las mámoas, monumentos que serán estimados en todo el valor que representan.

Al proyecto no obstante la envergadura, quiere dársela la máxima celeridad. Precisamente el pasado día 23 ha sido firmada la compra de la primera parte de los terrenos y en fecha próxima se completará el total con las cesiones que harán los Ayuntamientos de Vigo —con la entidad menor de Membrive— y Mos. En resumen una iniciativa merecedora de los mayores elogios y que habla bien claro del entusiasmo de una sociedad y de las amplias perspectivas de la ciudad a la que pertenece.

El Palacio Municipal

Otra obra que comenzará a andar con fuerte ritmo pronto es la del Palacio Municipal. Las singladuras iniciales adolecieron de lentitud por una serie de replanteos y estudios, pero todo se ha ido superando. Ahora estamos en el buen camino. Y un indicativo claro de esto lo supone la reciente firma de un empréstito de 93 millones de pesetas por el director del Banco de Crédito Local, don Santiago Udina Martorell. Por otra parte, el proyecto del Palacio Municipal, en su primera fase, cuenta ahora con el rato del Mercantil en lo que se refiere también a la parte primera de su ciudad deportiva.

F. OTERO

Ayuntamiento de Madrid

Desde el sábado 23 de septiembre, en Madrid

Nueva tienda de OPORTUNIDADES-HOGAR

con mercancía de primera calidad a precios ventajosos

Las puertas de un gran edificio dedicado a "Oportunidades del Hogar" acaban de abrirse. Es un nuevo centro de ese complejo comercial que dirige don José Fernández Rodríguez y al que él aporta cada día nuevas ideas que, como en este caso, tanto beneficiarán a la economía familiar.

Cinco plantas y un sótano llenos, repletos de mercancía de primera calidad, totalmente de moda, a precios económicos. Desde un salero por tres pesetas hasta muebles o electrodomésticos que se pueden adquirir a plazos.

Fuimos a comprobarlo el día 23, inauguración oficial.

En las estanterías, alineados, recipientes de plástico de cierre hermético por cuatro pesetas. Poco más cuesta un vaso o un plato, una taza o un cubierto. Pero hay más, mucho más. Hay mantas y sábanas, colchas, visillos, tapicerías, papeles pintados, colchones, muebles. ¡Tres pisos de muebles! De cocina o para otros usos. Habitaciones para niños. Pequeñas literas montadas que forman un apacible dormitorio infantil. Tresillos, mesas bajas, butacones. Todo en un increíble surtido y a precios realmente ventajosos.

Una idea feliz

La tradicional renovación del hogar al regreso de las vacaciones ya no es un problema. El presupuesto puede ampliarse, no es costoso ya empapelar una habitación. En "Oportunidades del Hogar" los rollos de papel valen cincuenta y cinco pesetas. Puede cambiarse el cuarto de estar o renovar la ropa de casa, o comprar, al fin, las lámparas que necesitaban. La idea de don José Fernández Rodríguez bien merece un ¡viva! sincero y agradable. Llega oportuna. **Justo cuando se habla del alza de precios. Las economías domésticas necesitan ayuda de este tipo para alcanzar airosas los finales de mes.**

Es la primera vez que un edificio entero se dedica a "Oportunidades para el Hogar". También es la primera vez que se ofrecen en una tienda económica los mismos servicios que en otras de precios normales. Nos referimos a los envíos, al etiquetado, a las devoluciones, a los portes, a las tarjetas de crédito, a las ventas a plazos... Es, en realidad, el único centro que se conoce en España. Está situado en el área comercial de Callao. Area mágica y maravillosa en donde dedicarse ampliamente a ese deporte tan femenino de ir de compras. Está junto al nuevo "Anexo" de Galerías —Centro de Hogar— y frente a Galerías Preciados —Centro de Moda—. Anclado en la zona comercial más importante de la la capital. Ahora aquel "primer Anexo de Galerías" aparece renovado y pimpante. Se ha convertido en "Oportunidades del Hogar". Escaparates nuevos que muestran una mercancía también nueva. Paredes recién pintadas. Ambiente grato. En el directorio, bien visible desde cualquier lugar, es fácil encontrar lo que busca

La idea de servicio

Un equipo completo de vendedores ayuda y asesora al cliente en el momento de elegir o decidir la compra. Grandes cartelones anuncian los precios. Precios bajos, pero, insistimos, mercancía de primera calidad y totalmente de moda. Ha sido escogida y seleccionada para este local.

Las amas de casa madrileñas responden a la iniciativa y "Oportunidades del Hogar" recibe su visita. Hemos escuchado algunos de sus diálogos. Hemos comprobado su asombro sincero ante los precios. Porque no es fácil sorprender a una experimentada ama de casa en las compras. Sabe bien lo que cuestan las cosas. En unos momentos vimos cómo desaparecía un gran montón de mantas de dibujos azules, rojos y blancos, de lana suave, esponjosa y cálida. Valía cada una de ellas poco más de cien pesetas. La vendedora comentó: "Pues acabamos de ponerlas a la venta y la última se la lleva esta señora."

Y algo parecido sucede con las vajillas de dibujo moderno y colorido alegre. Y con la cristalería de formas nuevas y con los juegos de cama y las mantelerías. Y con unas graciosas faldas para camilla en dibujos ocres y verdes.

"Oportunidades del Hogar" viene a llenar un hueco importante en el comercio madrileño. Precios bajos, calidad de primera clase y una vez más el lema tradicional en Galerías Preciados, que entiende sus ventas como un servicio al cliente

Ayuntamiento de Madrid

DIRIGENTE DE LA ETA, DETENIDO EN BILBAO

Era responsable de las provincias de Vizcaya y Alava

BILBAO. (Pyresa.)—Funcionarios del Grupo especial de la Jefatura de Policía de Bilbao detuvieron en la calle de San Francisco, entre el puente de Cantaloja y la plaza de Zabalburu, a don José Luis Arteche Orejón, alias «el Chato» y «el Feo», nacido en San Miguel de Basauri, de veinticinco años, soltero y «liberado» de la organización terrorista ETA. Al parecer, se trata de uno de los dos responsables del frente político de ETA para las provincias de Vizcaya y Alava.

Al ser detenido opuso resistencia, y en el forcejeo se le disparó la pistola, sin que, por fortuna, alcanzase a nadie, aunque había numeroso público transitando por el lugar. Se le ocupó una pistola marca «Firebird», calibre 9 milímetros, especial, número E-24337, con cargador y cartuchos en la recámara, así como otros dos cargadores completos y 30 cartuchos más en los bolsillos, armamento todo de la marca «Losgeco».

Setenta detenidos

Asimismo la Policía ha detenido a otros siete militantes de la ETA, ascendiendo con esto el número a setenta los individuos pertenecientes a esta organización puestos a disposición judicial desde el día 29 de agosto, fecha en que se produjo la muerte del guardia municipal de Galdácano don Eloy García Zambra. Treinta de los detenidos eran terroristas; de éstos, tres perdieron la vida al enfrentarse con la Guardia Civil en Lequeitio y Udaz.

José Luis Arteche Orejón había sido detenido anteriormente como consecuencia de una desarticulación llevada a cabo en un piso de la calle Elcano, de Bilbao, en enero de 1971. Por entonces, el detenido era miembro de la sexta Asamblea de la ETA, de marcado matiz marxista-leninista, grupo separado de la quinta Asamblea. Tras cumplir una corta condena, por asociación ilegal y propaganda, pasó a Francia, solicitando asilo político, y al propio tiempo se le prohibió la residencia en algunos departamentos franceses por sus actividades. A partir de entonces pasó a la situación de «liberado» y actuando con terroristas en el seno de la quinta Asamblea. Cuando se produjo el secuestro del industrial eibarrés don Lorenzo Zabala, Arteche Orejón era responsable del frente político de la ETA para el sudeste de Vizcaya, Durango y su zona de influencia. Después quedó a las órdenes directas del máximo responsable político de la ETA en España, Pedro Ignacio Pérez Beotegui, alias «Wilson», como responsable de las provincias de Vizcaya y Alava, liderato que comparte con Iñigo Jaca Arrizabalaga, alias «el Largo».

Coordinación

Por su cargo, Arteche Orejón no intervino directamente en acciones terroristas, pero coordinaba las distintas acciones a realizar por los liberados y comandos llegados del frente militar. Tras la muerte del guardia municipal de Galdácano se encargó de conducir varias expediciones de huidos, ya que conoce tres pasos fronterizos montañeros en las inmediaciones de Danchasinea. Cuando iba a realizar la tercera y última expedición fue detenido en Bilbao, donde se encontraba visitando algunos «contactos» para la última parte de la operación de fuga. El detenido establecía contacto con «Wilson» en el piso segundo de una casa situada en las proximidades de la parroquia de Ermua, cuya primera planta estaba habitada por sacerdotes. Según parece, el detenido utilizaba frecuentemente el piso, del que guardaba una llave, habiendo otra escondida bajo el felpudo.

Se conoce, por otra parte, de fuentes fidedignas, que los autores de la muerte del guardia municipal de Galdácano —excepto Aranguren Mújica, muerto en el enfrentamiento de la Guardia Civil de la localidad de Urdaz—, lograron huir hasta el sur de Francia, recibiendo allí documentación que les permitió pasar hasta Yugoslavia y Bélgica.

San Sebastián: Estallaron dos artefactos

SAN SEBASTIAN. (Cifra.) — Sobre la una menos cuarto de la madrugada del domingo hizo explosión un artefacto colocado en el interior de un coche que estaba aparcado en la plaza de Garagarza, de la localidad guipuzcoana de Villafranca de Ordizia.

El automóvil era propiedad de don Fernando Lecuosa.

La explosión fue tan potente que sólo quedó del vehículo el chasis bajo con el motor. La onda explosiva destruyó dos lunas del escaparate de una zapatería inmediata y produjo numerosas roturas de cristales en las casas contiguas. Por fortuna, las ramas de los árboles amortiguaron la expansión de los trozos del coche, que quedaron colgados, en su mayoría, de las ramas de los árboles de la citada plaza.

La Guardia Civil se presentó rápidamente, iniciando las diligencias para descubrir el autor o autores, ignorándose los motivos de este atentado.

Se sabe ahora que en la pasada madrugada del sábado también fue volado por un explosivo el vehículo propiedad de un industrial taxista de la localidad de Alegrín de Orla.

Mediación sindical para los conflictos de Vigo

MADRID. (Pyresa.) — En estos días la atención de los directivos sindicales se ha venido centrando en encontrar fórmulas que concilien posturas y que permitan con su mediación el restablecimiento en forma totalmente normal de las relaciones de convivencia en las factorías que fueron afectadas por el pasado conflicto de Vigo. Con este objeto, los directivos sindicales han celebrado en Madrid, en la sede del Sindicato Nacional del Metal, diversas reuniones con los empresarios afectados y también con los representantes de los trabajadores. En dichas reuniones se analizó la situación actual, especialmente en lo que afecta a los trabajadores no readmitidos. La representación de los trabajadores consideró una posible fórmula de mediación que igualmente aceptó la representación empresarial. Esta mediación se realizará a través de un «hombre bueno», designado por la Organización Sindical, y que, con carácter único, ejercitará la función de recomendar a las partes las medidas que cada caso aconseje, en orden a conseguir una mejor convivencia, especialmente cuando se trate de decisiones de carácter grave, como pueden ser los despidos laborales, sin perjuicio de que cada una de las partes mantenga su libertad para, en su caso, seguir haciendo uso de los derechos y acciones legales que pudieran corresponderles.

Reunión del Comité Ejecutivo Sindical

MADRID. (SIS.) — El Comité Ejecutivo Sindical celebró ayer reunión ordinaria bajo la presidencia de su titular, el Ministro de Relaciones Sindicales, don Enrique García-Ramal.

En primer lugar fue sometido a informe del Comité el proyecto de decreto de sindicación. Igualmente fue informado sobre el proyecto de acuerdo por el que se establecen las bases por las que han de regirse los servicios provinciales de la Organización Sindical. También fueron examinados los proyectos de disposición que afectan a la organización y funcionamiento de los servicios adscritos directamente a la Secretaría General de la Organización Sindical y a los distintos Secretariados de la misma.

Por otra parte se informó al Comité acerca de un proyecto de disposición que ha de regular la organización y funcionamiento del Instituto de Estudios Sindicales, y fueron objeto de estudio y análisis diversos aspectos relacionados con el V Pleno del Congreso Sindical.

Finalmente, el Comité Ejecutivo dictaminó sobre diversos asuntos referentes al personal sindical, y acerca de la actualidad laboral y sindical, Organización Internacional del Trabajo

Barcelona

SUBE EL PRECIO DE LOS PERIODICOS

BARCELONA. (Pyresa.) — A partir de ayer el precio de los periódicos barceloneses ha aumentado una peseta por ejemplar, de acuerdo con la autorización concedida por el Gobierno con fecha 6 de agosto de 1971 («Boletín Oficial del Estado» del 14-8-71).

Así, pues, los periódicos se ponen a la venta al precio de seis pesetas los números ordinarios (cosa que venía sucediendo los festivos) y a siete los dominicales y los extraordinarios.

Los suscriptores que ya lo eran en fecha 30 de septiembre se beneficiarán de los actuales precios de suscripción hasta primero de enero de 1973.

TOMARON POSESION LOS NUEVOS GOBERNADORES DE SALAMANCA Y ALMERIA

MADRID. (Pyresa.)—Don Ulpiano González Medina, nuevo Gobernador Civil y Jefe Provincial del Movimiento de Salamanca, tomó posesión de sus cargos al mediodía de ayer, en actos que estuvieron presididos, respectivamente, por el director General de Correos y Telecomunicación, don León Herrera y Esteban, y por el Delegado Nacional de Provincias, don José María Aparicio Arce. También estuvieron presentes las primeras autoridades salmantinas, así como representaciones de Zaragoza, Teruel, Gijón y Badajoz, donde anteriormente prestó sus servicios el nuevo Gobernador de Salamanca.

También tomó posesión del Gobierno Civil y de la Jefatura Provincial del Movimiento de Almería, don Joaquín Gías Jove, que el pasado 25 de septiembre había prestado juramento en Madrid. Asistieron a este acto las primeras autoridades provinciales, así como corporaciones y representaciones de las diversas entidades de la vida almeriense. A primera hora de la tarde se celebró el acto en el Gobierno Civil, presidido por el secretario general técnico del Ministerio de la Gobernación, don Manuel Gordillo García, en representación del Ministro. En el transcurso del acto hablaron los señores Mena de la Cruz, Gobernador saliente; Gías Jove y Gordillo García.

Tarragona: Reunión del Consejo del Movimiento

TARRAGONA. (Pyresa.)—En la reunión plenaria del Consejo Provincial del Movimiento se rindió homenaje al Caudillo, en el aniversario de su exaltación a la Jefatura del Estado.

En la misma reunión se dio cuenta de la dimisión presentada por el Subjefe Provincial del Movimiento, don José María Noguera, basada en motivos profesionales, que le hacen imposible atender el puesto de Delegado Provincial de Mutualidades Laborales y su despacho profesional de Procurador

IBERODIDACTA-3

CINE CIENTIFICO PARA LOS PAISES DE HABLA ESPAÑOLA

LA CORUÑA. (De nuestro enviado especial.) — El periódico, como una herramienta de la cultura de nuestro tiempo, sigue preocupando al grupo de periodistas de diez países de Iberoamérica, más España, en el segundo día de sesiones de trabajo del Seminario sobre Información Educativa y Científica en Europa e Iberoamérica. Creo que es la primera vez que en una reunión internacional de periodistas, a la que asisten, además, varios científicos y representantes de los organismos internacionales OEA y OEI, organismos que organizan el seminario, más un representante de la UNESCO, se trata de plantearse la problemática del desarrollo económico-social de un área desde el campo de la información periodística. El seminario es, en este sentido, la intención de aprovechar la herramienta de la información en el campo científico y educativo para desarrollar el nivel de vida de una zona geográfica perfectamente determinada. No entro en los debates, muy interesantes, por cierto, de las propias ponencias presentadas; pero sí quiero destacar dos hechos producidos ayer, a lo largo de las sesiones, que considero bastante orientadoras de qué es lo que se está tratando aquí.

Dos hechos orientadores

Los dos hechos a los que me quiero referir hoy son una ponencia de doce puntos presentada por el director del Centro Europeo de Educación de Roma, Giovanni Gozzer, sobre el papel que los medios de comunicación juegan en un sistema educativo. El trabajo presentado es una síntesis profunda y sistemática de las investigaciones de más de veinte años realizadas por el centro que dirige, encaminadas a buscar los nuevos instrumentos de la educación. La comunicación puede estimarse como una de las aportaciones más rigurosas y críticas al estado de la educación en el mundo y a la necesidad ineludible de utilizar los nuevos instrumentos que la tecnología pone en nuestras manos para hacer frente a la creciente demanda de educación de amplias capas de las sociedades humanas. Es casi todo un intento de adivinación, de búsqueda, de cuáles son los caminos que debemos seguir, y una invitación al mundo de la Prensa para que pueda colaborar a crear cauces de participación legítima, como únicas vías para evitar no sólo la violencia de la educación, sino, lo que es importante, como única salida para poder aspirar a contar con una educación actualizada y permanente, fuera de las inercias de otra época.

El otro de los hechos fue otra comunicación, presentada por Guillermo F. Zúñiga, presidente de la Asociación Española de Cine Científico y «padre» y animador del XXVI Congreso y Festival de la Asociación Internacional de Cine Científico, que se inaugurará el próximo día 13 en Madrid. El señor Zúñiga destacó que era la primera vez que un país de habla española organizaba un Congreso internacional de cine científico y señaló la gran importancia que tenía este medio de expresión para la difusión de la cultura. Mostró un video-cassette de muy fácil manejo y llevó al ánimo de los oyentes la posibilidad de crear una conciencia, una forma mancomunada, a la sombra tal vez de la OEA, para hacer frente a esta necesidad de nuestro tiempo, igualmente que el cine científico que nuestro idioma precisa prepara para toda Latinoamérica material de Prensa a través del Centro Interamericano para la Producción de Material Educativo y Científico (CIMPEC).

Octavio RONCERO

Ayuntamiento de Madrid

CAZA MAYOR EN LAS RESERVAS NACIONALES

MADRID. (Cifra.)—Queda prohibida durante un año la caza mayor en los terrenos de aprovechamiento cinegético común en los términos municipales incluidos en el proyecto de ley de creación de trece nuevas reservas nacionales de caza, según orden del Ministerio de Agricultura que ayer insertó el "Boletín Oficial del Estado".

Dichas reservas nacionales están enclavadas en los términos municipales de Burgos, Cuenca, Guadalajara, León, Logroño, Málaga, Madrid, Murcia, Oviedo, Salamanca, Soria, Teruel, Valencia y Zamora.

La presente disposición señala que los jefes provinciales del ICONA podrán conceder, dentro de dichos términos, autorizaciones para la caza de la especie jabalí, con el fin de reducir en lo posible los daños agrícolas.

Proyecto de censo agrario

MADRID. (Cifra.)—Ha quedado concluido el proyecto definitivo del Censo Agrario de España correspondiente al año 1972, realizado por el Instituto Nacional de Estadística. según un folleto explicativo del mismo, editado por el referido organismo.

El censo de 1972 incluye un número total de conceptos análogo al que figuraba en el censo de 1962. Al realizar el proyecto definitivo se han tenido en cuenta las necesidades actuales del Ministerio de Agricultura, las recomendaciones del programa del Censo Agrario Mundial de 1970 y las directrices dictadas por el Consejo de las Comunidades Europeas.

Como nuevas aportaciones se introducen en el presente censo las siguientes: Clasificaciones de empresarios por edades, sexo, ocupación principal, superficie explotada y condición jurídica, relacionando estos conceptos con el tamaño de las explotaciones; la población de las explotaciones agrarias, de acuerdo con el programa mundial, en un sentido agrario, no de censo de población; en los locales agrícolas se consideran los silos o graneros y los almacenes, así como su capacidad en las unidades correspondientes, e información de agricultura de grupo.

Los objetivos del censo son: Describir la estructura básica agraria y facilitar el estudio de su evolución; conocer las necesidades y posibilidades del agro español y servir de base a los planes y evaluación de los proyectos del desarrollo agrario, fundamentando la política del sector; contrastar y mejorar la precisión de las estadísticas agrarias de periodicidad no superior al año y otras estadísticas especiales, y atender a las necesidades estadísticas de carácter internacional.

El censo se refiere a las explotaciones agrarias existentes en el territorio nacional, cualquiera que sea la persona natural o jurídica, pública o privada.

La vendimia, en La Mancha

VILLA RUBIA DE LOS OJOS (Ciudad Real). (Pyresa.) — Con tiempo excelente, tras unos días de frío y lluvia, se ha extendido por toda la región la campaña de recogida de la uva. El fruto es mediano de graduación y menos abundante que en campañas anteriores. Los salarios oscilan entre las doscientas y las trescientas pesetas, y el precio del kilo de uva blanca, entre las 3,75 y las cuatro pesetas.

Títulos de Ganadería Diplomada

MADRID. (SIS.)—Mediante dos resoluciones de la Dirección General de la Producción Agraria, aparecidas ayer en el «BOE», se otorgan los títulos de Ganadería Diplomada a las explotaciones ganaderas de don Gabriel Gaya y don Victoriano Luvín Lavín, situadas, respectivamente, en la finca «Son Femenia», ubicada en el término municipal de Santa Margarita (Palma de Mallorca) y en la denominada «San Lázaro», situada en la localidad de Elechas, perteneciente al término municipal de Marina de Cudeyo, provincia de Santander.

Comisión Agraria del Consejo del Sudeste

MURCIA. (SIS.) — En la Casa Sindical se ha llevado a efecto la constitución de la Comisión I —Agraria— del Consejo Económico-Social Sindical Interprovincial del Sudeste, para el III Pleno del mismo, y que consta de cuatro ponencias de interés trascendente para la región.

Presidió don Mariano Rojas Morales, presidente adjunto del Consejo. Las ponencias son: «Condicionamiento sobre la utilización del agua del trasvase Tajo - Segura»; «Recursos hidráulicos y su aprovechamiento a corto y largo plazo»; «Ordenación de la producción agrícola», y «Ordenación y desarrollo pecuario».

El señor Rojas Morales expuso la importancia de los Consejos Económicos Sindicales como órganos de base representativa y asesoramiento y que realizan funciones de estudio, promoción y propuesta a la Administración y otras acciones de ordenación del territorio y desarrollo regional. Se refirió en particular a este Consejo del Sudeste, haciendo historia de su actividades y de los fines que se propone.

EXCMO. AYUNTAMIENTO DE BADALONA

ANUNCIO DE SUBASTA

En el «Boletín Oficial de la Provincia de Barcelona» núm. 223, de fecha 16 de septiembre en curso, y en el «Boletín Oficial del Estado» núm. 230, del día 25 del mismo mes, se insertan los anuncios convocando la subasta para la adjudicación de las obras de cubrición y acristalamiento de la azotea de la planta tercera del edificio de la calle General Primo de Rivera, núms. 73-75 y 77, de esta ciudad, bajo el tipo de licitación de 1.286.270,47 pesetas.

Las proposiciones para tomar parte en la subasta podrán presentarse hasta las trece horas del día 19 del próximo mes de octubre.

Badalona, 27 de septiembre de 1972.—El Secretario (firmado), **Pedro Barcina Tort.**

SANTANDER

FABRICA DE EQUIPOS PARA CENTRALES NUCLEARES

● La primera fase supondrá una inversión de 1.600 millones de pesetas y promocionará 800 puestos de trabajo

SANTANDER. (Cifra.)—Ha sido recibida con júbilo en Santander la noticia que publica el «Boletín Oficial del Estado» sobre la concesión, para esta provincia, de la primera fábrica para construir equipos destinados a centrales nucleares.

La inversión prevista para la primera fase de esta realización, es decirhasta1976, supondrá 1.600 millones de pesetas, para llegarse a los 2.300 en una segunda e inmediata fase.

Esta fábrica estará situada en el polígono industrial de Guarnizo. Los puestos de trabajo previstos serán 800 en la primera fase, superando el millar en la segunda.

El 50 por 100 del personal será técnico superior, y el resto especializado en su totalidad. De este último porcentaje, un 20 por 100 comprenderá el personal de control de calidad.

La primera fase de esta industria entrará en servicio en 1976, construyendo dos generadores de vapor, para centrales nucleares al año. En la segunda fase se pasará a cuatro. Se debe considerar que cada uno de estos generadores tiene un valor de 3.500 millones de pesetas.

Exposición Mundial de la Pesca

VIGO. (Cifra.)—Los contactos mantenidos con altas personalidades de la Administración, especialmente con el Ministro del Aire y con el comisario del Plan de Desarrollo, han sido expuestos en la sesión plenaria de la Cámara de Comercio, Industria y Navegación por su presidente, don José Nogueira Dalmas.

El señor Nogueira Dalmas manifestó que su visita a la capital de España ha servido para llevar al ánimo del Gobierno los problemas de alojamiento y transporte planteados por las necesidades de la Feria-Exposición Mundial de la Pesca.

Dio cuenta más tarde de las gestiones realizadas por el Comité ejecutivo de la citada exposición, así como de las valiosas ayudas que se están recibiendo del director general de Comercio Interior, don David Pérez Puga, y de otras personalidades de la provincia.

Finalmente, el señor Nogueira Dalmas dio cuenta de las gestiones realizadas por la Junta de Gobierno, encaminadas a conseguir el fletamento del gigantesco transatlántico «Elizabeth II», para que esté en Vigo durante el mencionado certamen mundial.

Turismo en Almagro

ALMAGRO (Ciudad Real). (Pyresa.)—Se ha calculado en unas 60.000 al año el número de personas que visitan esta ciudad, que ha sido recientemente designada conjunto histórico-artístico. Esta cifra experimenta un incremento progresivo y está constituida, en su mayor parte, por extranjeros, a quienes atrae la belleza del Corral de Comedias, la Plaza Mayor, el convento de la Calatrava y la casa de los condes y banqueros Fucar, que son los más importantes monumentos de la ciudad.

Galardón a un inventor sevillano

SEVILLA. (Cifra.)—Un trabajador de ochenta años, don Antonio López Martín, nacido en Sevilla y domiciliado en la localidad cercana de Mairena del Alcor, acaba de ser galardonado con una medalla de plata del XXV Salón Internacional de Inventos de Bruselas y con una placa de oro de la comunidad municipal de dicha ciudad belga.

Estos galardones le han sido concedido sal presentar en el salón de inventores un segmento helicoidal de uso en todas clase de motores de émbolos de combustión interna. Las ventajas del sistema patentado por el anciano trabajador sevillano, según se demuestra con certificados de laboratorios oficiales que así lo acreditan, consisten en una mayor comprensión en los motores, traducida en un aumento de fuerzas y un ahorro de combustible, así como en la eliminación de particulares de polución atmosférica.

Independientemente de estos galardones, a su regreso de Bruselas le ha sido comunicada la concesión de la Medalla al Mérito en el Trabajo en su categoría de plata.

El señor López Marín ha manifestado que son varios los países que se han interesado por la adquisición de su patente.

PLAZA MAYOR

LA HORA DE LAS PROVINCIAS POBRES

«Como habéis estado en todo lo malo, os prometo que estaréis en todo lo bueno.» Estas palabras, pronunciadas por García-Ramal en Soria, quizás sean el reflejo de una nueva andadura en la política del Gobierno.

Efectivamente, muchas provincias españolas, lo recordaba el Delegado Provincial de Sindicatos de la vieja ciudad numantina, han sido parcas a la hora de pedir. Y espléndidas a la hora de dar. Muchas provincias de España, del interior y la periferia, han puesto sus espaldas y sus lealtades, para que el milagro del desarrollo español no solamente fuera económico, sino también político.

A cambio, desde Soria a Orense, desde Lugo a Avila, no recibieron más que palabras de aliento y algunas monedas olvidadas en cualquier presupuesto de cualquier Ministerio. A cambio, estas provincias no tuvieron derecho a la industrialización, ni a reformas agrarias profundas. Tuvieron, eso sí, derecho a desparramar sus hombres y sus ahorros para potenciar y enriquecer más a las zonas ricas ya o espléndidamente dotadas por los presupuestos del Gobierno central.

Digo, que ha llegado la hora de las provincias pobres, porque el Ministerio de Relaciones Sindicales —«soy catalán y sabéis que dicen de nosotros que tenemos siempre los pies en la tierra»—, lo prometió en Soria; lo prometió en nombre del Gobierno, con palabras duras, con imaginación y con espíritu de autocrítica: «España es una comunidad de destino; España, toda España, no es solamente el «boom» turístico o las zonas altamente privilegiadas.»

Quizá el eco de sus palabras —«como habéis estado en todo lo malo, estaréis en todo lo bueno»— sean el preludio de una vieja esperanza que guardan en lo más profundo de su corazón, las zonas más leales y a la vez más depauperadas de nuestra vieja geografía. Quizás sea el preludio de una nueva forma de hacer, de programar el desarrollo.

Pero si no fuera así, quedó latente el viernes en Soria —pueblos vacíos y emigración sangrante—, la hora de las provincias pobres llegará también, aunque no sea por conducto reglamentario.

Llegará también porque esta vieja piel de toro ha cambiado mucho más de lo que muchos quisieran. El tiempo de las palabras vacías, de la grandilocuencia política, de la demagogía barata, ha pasado a mejor vida. Lo demostraron un apacible viernes del muerto septiembre, un joven Delegado de Sindicatos, un Presidente del Consejo de Trabajadores y Presidente del Consejo de Empresarios. Todos ellos, sin alarmismos, con rigor matemático y cifras estadistas vinieron a decir a un Ministro del Gobierno de Franco que el gran pastel de esta nueva España seguirá creciendo con su esfuerzo y su ahorro, pero que a partir de ahora no van a dejar arrebatar ninguno de los trozos que corresponda a su aportación y a su esfuerzo al desarrollo común.

PEREZ-VARELA

Ayuntamiento de Madrid

LA FUENTE DEL VINO

Esta fuente, sita en la localidad de Marino, cerca de Roma, y el follón porque con motivo del festival anual de la vendimia, la fuente, en lugar de agua, mana vino. (Telefoto Ap-Europa Press.)

FAISANES CON GAFAS

BILBAO. (Cifra.)—Los faisanes de una granja vizcaína situada en Sondica-Bilbao, no son miopes, pero su dueño les ha dotado de gafas. Cientos de faisanes, en libertad unos y enjaulados los más, se pasean por la finca provisto de gafas.

Interrogado el granjero sobre el por qué de tal medida con estas aves, ha manifestado que se trata de unas «gafas antipeleas».

«Se fabrican para que los faisanes no puedn verse entre ellos, porque si esto ocurriera pelearían hasta matarse», ha dicho el granjero.

Las son de color rojo y totalmente de plástico. No llegan a los diez centímetros de tamaña y son de patente italiano. Cada una viene a costar 1,70 pesetas. Con un poco de habilidad se colocan fácilmente a los faisanes.

MAL NOMBRE PARA UN CANDIDATO

NUEVA YORK. (Pyresa.)—Kekoa Kaapu, candidato a la Alcaldía de Honolulú, tendrá problemas para conseguir votantes si usa en la propaganda para la campaña, su nombre completo. Este es textualmente Kekoalau Liionapalihauliuliokekoolau David Kaapuawaokamehameha.

El primer nombre significa: «Florida acacia en los verdes ricos de las montañas koolau.»

«BARBARO TRATAMIENTO A LOS ANIMALES»

LONDRES. (Efe.)—Ciertos granjeros británicos vienen participando en un negocio internacional de ganado a precios reducidos que consiste en exportar animales «en condiciones de crueldad rayana en la barbarie».

Esto es lo que afirma la señora Eileen Bezet, vicepresidente de la Sociedad Protectora de Animales de Dartmoor. Según ella, se envían grandes cantidades de ovejas en pequeños barcos costeros a Bélgica, donde los animales son literalmente empaquetados en camiones de varios pisos y transportados a más de mil kilómetros de distancia sin sitio apenas para moverse.

La señora Bezet, hablando en Londres en un simposio sobre el trato de los animales, dijo que el ganado, enviado en tales condiciones hasta Marsella, era reexportado desde allí al norte de Africa y las ovejas eran apiladas unas encima de otras.

«NO QUEREMOS VOLVER A COMER CARNE HUMANA»

PORT MORESBY (Nueva Guinea).—Un diputado de la asamblea de Papuasia ha confesado en plena cámara haber sido canibal, pero ha asegurado no querer comer ya más carne humana, y ha solicitado del Gobierno la estirpación, mediante la educación, de la práctica del canibalismo entre su gente.

El diputado es Onamauta Beibe, miembro de la belicosa tribu de los Kukuku y representante electo de la circunscripción de Obura, en el antiplano oriental de Nueva Guinea.

«Hace mucho tiempo que no he comido ya más carne humana y no quiero volver a comerla, ha dicho al intervenir en un debate parlamentario. Solicitando una intervención del Gobierno en favor de su región, ha añadido: «Vivimos en un mundo nuevo. Usted sabe leer y escribir, pero piense en mis niños»: ¿Quiere que continúen comiendo carne humana?

EL HOMBRE MAS VIEJO DE LOS ESTADOS UNIDOS

Un poco arrugado, cierto, pero Charlie Smith se conserva bien. A pesar de haber visto morirse a unas cuantas generaciones, a pesar de haber vivido la guerra de Secesión. «He conocido a Jesse James y he cruzado el desierto», dice. Charlie Smith tiene ciento treinta años y es, quien lo diría, el hombre más viejo de los Estados Unidos. (Telefoto Ap-Europa Press.)

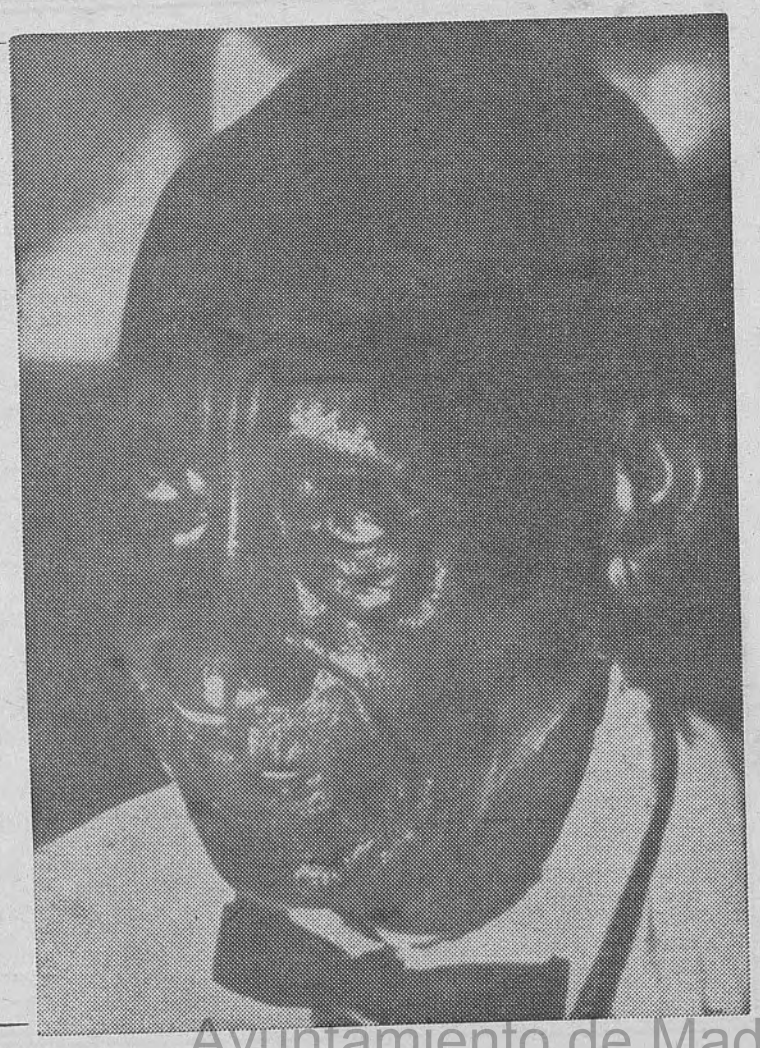

TRES AÑOS DE CELDA POR CAMBIAR DE ROPA

LONDRES. (Pyresa.)—David Wayne Griffiths, de veinticuatro años de edad, cambió sus ropas con su compañero de celda, William Duncan, un ladrón de joyas en gran escala, ayudándole de esta forma a realizar una «brillante escapatoria», según palabras del juez.

Como consecuencia, Griffiths ha sido condenado a tres años de prisión por «obstaculizar la acción de la justicia» independientemente de la condena por falsificación que le mantenía en la cárcel. Duncan contnúa libre.

DIAMANTE EN LAS RAICES DE UN ARBUSTO

NUEVA YORK. (Pyresa.)—Cuando la señora Darlene Bish vendió su casa en Indiana hace siete años, advirtió a la nueva compradora, Helen Flick, que posiblemente se encontraría una sortija con un valioso diamante. La señora Bish había perdido la sortija y no había podido hallarla aunque registró palmo a palmo cada rincón de la casa.

Ahora, la señora Flick ha encontrado la sortija. Estaba en las raíces de un arbusto del jardín que ella había arrancado porque «hacía feo».

DENUNCIA UNA ESTAFA DE 16 PESETAS

BILBAO. (Pyresa.)—Una pintoresca denuncia fue presentada en la comisaría de Policía por don Miguel Gutiérrez Muñoz contra don Angel María Sanz Lobato, por supuesta estafa de 16 pesetas.

CARRERAS DE MULAS ILUSTRES

NUEVA YORK. (Pyresa.)—Las autoridades del Hunt Club de Fairfax (Virginia) organizaron lo que ellos pensaban que podría ser una humorística carrera de mulas. Entre los participantes en la competición se encontraban el ex gobernador Endicott Peabody, de Massachusetts, que montaba una mula llamada «Vicepresidente» y otros políticos menos destacados, que cabalgaban sobre animales llamados «McGovern», «Jackie Onassis» y «Martha Mitchell», que fue la ganadora.

DEMANDA POR CULPA DE LAS GALLINAS

CAGLIARI (Cerdeña). (Efe-Upi.) — El propietario de una granja avícola ha demandado judicialmente a su vecino, y le reclama una indemnización de 16 millones de liras, porque sus gallinas ponen menos huevos .

El demandante funda su reclamación en que el perro de su vecino, un «boxer», asusta a las ponedoras, lo que se traduce en una baja de la producción.

Las autoridades judiciales han encomendado a un veterinario el estudio del caso.

EL AZUCAR, CAUSANTE DE GRAVES ENFERMEDADES

LONDRES. (Pyresa.)—Una dieta con excesiva dosis de azúcar puede ser la causa de diversas enfermedades, según afirma el doctor John Yudkin, de la Universidad de Londres, en un artículo aparecido en la revista «Nature».

Estas enfermedades son, principalmente, la obesidad, caída de los dientes, disepsia, dermatitis seborréica y molestias coronarias. El consumo excesivo de azúcar afecta principalmente a los niños, que sustituyen otros productos fundamentales en su dieta por el consumo de dulces.

RELACION HOMBRE-VACA

LONDRES. (Pyresa.)—Las vacas, a las que les gusta su vaquero, dan más leche que aquellas otras que meramente lo soportan, según ha descubierto un experto de la Universidad de Nottingham.

La persona a la que las vacas parecen preferir es de carácter introvertido y tiene confianza en sí mismo, según dicho experto, quien añadió que la diferencia en la producción lechera, según que el vaquero guste a las vacas o no, puede ser de un 20 por 100.

Ayuntamiento de Madrid

López Bravo ofreció un almuerzo a los directivos del «New York Times»

NUEVA YORK, 3. (Efe.)—El Ministro español de Asuntos Exteriores, Gregorio López Bravo, ofreció hoy un almuerzo al propietario y directores del diario «The New York Times», en la residencia del embajador de España ante las Naciones Unidas, Jaime Alba.

En sus actividades conectadas con el vigésimo séptimo período de sesiones de la Asamblea General de la ONU, López Bravo mantuvo hoy una entrevista con el ministro de Asuntos Exteriores de la República, Jemer, Long Boret, y otra con su colega de Libia, Mansur Kikhia.

España participará el miércoles con su discurso tradicional ante el Pleno de la Asamblea, que pronunciará el Ministro de Asuntos Exteriores, quien por la mañana visitará al secretario de Estado norteamericano, William Rogers, que se encuentra en Nueva York participando en los debates de la ONU.

ANALISIS

Una victoria esperada y una dimisión imprevista

Si nos ceñimos a lo que parecía ser la preocupación máxima de los alemanes —equilibrar el «peso latino» del Mercado Común con el «peso nórdico»— la decisión danesa no modifica gran cosa el paisaje: Suecia, Finlandia y Noruega no pertenecen a la Comunidad, sino que constituyen un bloque escandinavo muy completo, en que se combina la industria sueca con la agricultura y la pesca noruega, en el que Dinamarca aparecerá como un enclave solitario, más próximo a las superindustrializadas Inglaterra y Alemania. La única satisfacción que les resta a los eurócratas es que la deserción danesa después de la noruega hubiera empeorado las cosas. Sin llegar a recuperarse totalmente del desánimo del «domingo triste» noruego, se respira más libremente en Bruselas. Pero la atmósfera de desconfianza, de vacilación, de dudas, no se ha disipado del todo, aunque la estatua del cuentista Andersen se quite su gran sombrero de copa para entrar en el club de los nueve.

Al revés que en Noruega, donde la negativa de los campesinos pesó abrumadoramente, los intereses de los agricultores daneses, grandes exportadores, especialmente a Inglaterra y Alemania, le ha dado a Krag la victoria. Y el propio jefe del Gobierno se encargó de señalar la importancia de este factor en una armada campaña electoral. El monedero ha pesado más que los sentimientos, al revés que en Noruega.

Este es uno de los factores que han jugado en el voto. Otro elemento considerable ha sido el cálculo de los tres partidos llamados burgueses —conservadores, liberales y radicales— en la oposición, a los que inquietaba el izquierdismo de la política extranjera del socialista Krag. Esos tres partidos, que se alinearon entusiásticamente por el «sí», piensan que uniéndose a la Europa occidental habría posibilidades de rectificar tal orientación. En cierto modo son ellos los que pueden adjudicarse el éxito del «referéndum» a favor del ingreso en el Mercado Común. Y queda, finalmente, que con el voto negativo de Noruega aparecen en el mapa dos Europas: una, la del Mercado Común, y otra, la de Escandinavia, que tendrá que buscar fórmulas propias, el apagado «Nordek» u otra factible. Para muchos medios económicos daneses, con su «sí» Copenhague puede jugar en los dos tableros, desempeñando un papel de intermediario, «una cabeza de puente nórdico en Europa», como dice Krag.

Si la victoria del «sí» estaba prevista, la dimisión del jefe del Gobierno ha constituido una total sorpresa: dimitido sobre sus frescos laureles de triunfador. La explicación del cansancio no parece convincente. La nueva sesión del Folketing o Parlamento se abre hoy, y Krag tenía preparado ya su discurso sobre los proyectos de su Gobierno para el año próximo y sobre la situación general del reino. En realidad preparó dos discursos. Uno, para el caso de triunfo del «sí»; otro, en la eventualidad de su derrota. Ni una cosa ni otra: vencedor, pero dimitido, y reemplazado por el dirigente sindical Anker Jorgensen. Todo en el espacio de pocas horas. Cabe suponer que ha sacado las consecuencias de que la victoria se deba, fundamentalmente, a los partidos de la oposición burguesa y a la escisión entre el partido social-demócrata —partidario del «sí»— y su clientela electoral, adversa. Incluso los sindicatos estaban divididos al 50 por 100. Además, Krag, minoritario en el Parlamento, se apoyaba en el partido socialista popular, encarnizado enemigo del Mercado Común. Hacía falta un nuevo jefe de Gobierno, que pueda obtener el apoyo de los partidos burgueses y restablecer la unidad sindical. Ese hombre no era Krag.

J. L. GOMEZ TELLO

«Por motivos personales»

DIMITE EL PRIMER MINISTRO DANES

El nuevo «premier», Anker Jorgensen, procede de los Sindicatos socialistas

ESTOCOLMO, 3. (Del corresponsal de ARRIBA y Pyresa, Modesto de la Iglesia.)—**Como una bomba ha caído en Copenhague la noticia de la dimisión del primer ministro Jens-Otto Krag. Cuando el país acababa de sancionar su entrada en el Mercado Común por aplastante mayoría y felices tiempos se prometían a la socialdemocracia gobernante, se ha sabido que Krag abandonaba su puesto y nadie ha acabado de comprender por qué. Fue esta mañana en el curso de la apertura del Parlamento de otoño. Jens-Otto Krag pronunció su «discurso del Trono», y ante la atónita mirada de la Reina, Cuerpo Diplomático y numerosos observadores extranjeros, el primer ministro danés comunicó a la nación que pensaba dimitir «por motivos personales». En sus declaraciones, Krag puntualizó que «la situación parlamentaria es la misma» y que «eso no implica que no pueda haber otro primer ministro socialdemócrata»».**

Las razones de una dimisión

Según afirmó, hace mucho tiempo que había planeado su retirada, y ahora, cuando todo eran vítores y rosas, le parecía que el momento no podía ser más oportuno. Krag ya ha hecho entrega de su dimisión, y las últimas noticias llegadas de Copenhague indican que el Comité Central del Partido Socialdemócrata ha designado al presidente de la Arbeiderfoerbundet, Anker Jorgensen, como candidato a la jefatura del Gobierno. Jorgensen, persona de gran prestigio en el seno de la política socialista danesa, ha pedido una hora para pensárselo, y todo hace suponer que ha aceptado la designación. Formalmente, el Comité Central del Partido sancionará mañana el nombramiento.

El nuevo primer ministro

Con la entrada de Dinamarca en la CEE, tras el referéndum del día de ayer, parecía que todas las crisis gubernamentales se esfumarían por tiempo indefinido. Que Jens-Otto Krag haya dimitido obliga a reconsiderar esta tesis, y algunos apuntan que en el seno de su partido habrían surgido serias divergencias en torno a las relaciones danesas con la Comunidad. No obstante, el país puede ahora ofrecer unas perspectivas económicas mucho más halagüeñas que si los danehubieran cerrado la puerta a Europa. Esta mañana ha sido abierta la Bolsa de valores con un marcado optimismo. Ha abierto el mercado de visas. El tipo de descuento bancario ha sido reducido en un 1 por 100, y, en general, se respira la confianza por los tiempos que se avecinan. Ya se habla de las industrias noruegas y suecas que van a establecerse en la zona de Jutlandia y de la mano de obra que van a necesitar. Desde el 1 de febrero, Dinamarca recibirá una inyección monetaria cifrada en unos 20.000 millones de pesetas, que ayudará a equilibrar la balanza de pagos, gracias a una subida de los precios en el mercado agrícola. El Gobierno danés, sus sindicatos, casi toda la oposición —salvo el sector comunista, como siempre— han apoyado la tesis de una entrada en la CEE, que el pueblo entero ha refrendado por amplia mayoría. Anker Jorgensen, relevante figura sindical danesa, será el nuevo primer ministro. Lo único que de él se sabe es que procede de los propios sindicatos socialistas, y que no es precisamente un académico. Por ello, se ha dicho esta tarde en Copenhague que su nombramiento va a caer bastante bien en las esferas populares. La ses hubieran cerrado la puerta de triendo sus filas de grandes lumbreras universitarias, hasta llegar a perder ese sabor laboral del que el socialismo siempre viene alardeando. Anker Jorgensen es un hombre del pueblo. Jens-Otto Krag no lo era. Resuelta la incógnita de su sucesor, no queda más interrogante que la de esos «motivos personales» con los que Krag ha cerrado hoy su magistratura.

Reacciones

Los ministros de Agricultura de los seis países de la CEE, reunidos en Luxemburgo, acogieron con gran satisfacción los resultados positivos del referéndum danés. El presidente en funciones, Pierre Lardinois, declaró que «ahora nos aproximamos un poco más a un equilibrio geográfico y a una mejor relación entre lo que se ha convenido llamar «grandes» y «pequeños» países».

El primer ministro sueco, Olaf Palme, dijo anoche que Suecia apoya y respeta la decisión danesa de adherirse al Mercado Común. Por su parte, el primer ministro de Holanda declaró hoy, en La Haya, su satisfacción por el resultado. «Este referéndum —dijo Barend Ieshuvel— era más importante para la integración europea que el noruego. Dinamarca ocupa una posición más central en la economía de Europa occidental.»

El Gobierno de Alemania Federal también ha expresado su satisfacción por el resultado, que «es una confirmación de la política de ampliación de la Comunidad». El presidente francés, Pompidou, ha acogido con «gran satisfacción» la noticia del voto positivo danés. En Bruselas, Pierre Harmel, ministro belga de Asuntos Exteriores, afirmó que el Gobierno se alegra profundamente del resultado, ya que la «adhesión de Dinamarca a la Comunidad Económica Europea beneficiará a todo el país, de la misma manera que beneficiará y reforzará la integración europea».

El primer ministro británico, Edward Heath, ha enviado un telegrama de felicitación al jefe del Gobierno danés, Jens-Otto Krag.

La primera reacción de un país del Este proviene de la agencia Tass, la cual afirma que el resultado del referéndum danés demuestra de nuevo la diferencia de opinión que existe entre la población danesa acerca de este problema.

SEGUN MANSHOLT

OPINA QUE LA ENTRADA DE DINAMARCA SUPONE UNA CONTRIBUCION PARA LA FORMACION DE UNA EUROPA SOCIALISTA

BRUSELAS, 3. (Del corresponsal de ARRIBA y Pyresa, Ignacio María Sanuy.)—El presidente de la Comisión Europea, Sicco Mansholt, convocó esta mañana, a las nueve, una conferencia de Prensa, cuyo objeto era comentar los resultados obtenidos en el referéndum que se celebró ayer en Dinamarca. El presidente de la Comisión puso de manifiesto la satisfacción suya y la de sus colegas ante el resultado alcanzado, resultado que desde luego superaba los cálculos más optimistas.

Esta decisión del pueblo danés es, en primer lugar, buena para la propia Dinamarca y, al tiempo, es también excelente para la Comunidad Europea. Refiriéndose al resultado adverso obtenido en el anterior referéndum que se celebró en Noruega, el presidente señaló que el resultado había sido grave para Noruega, pero que, en cambio, no había tenido ninguna repercusión en la Comunidad. Por tanto, nada hay nuevo ni nada se altera en la ya inmediata conferencia cumbre europea ni en los proyectos generales de la Europa comunitaria. Sin embargo, el presidente de la Comisión cree que estos acontecimientos invitan a reflexionar sobre muchas cosas y, principalmente, sobre la desconexión que existe entre el pueblo y las realizaciones de la política concreta de la Comunidad Europea. «Nosotros hacemos —dijo— cosas que hay que hacer y que son necesarias, cosas que son importantes, como la política económica, la política agrícola, etcétera; pero nos falta ser seguidos por el pueblo, y la distancia entre lo que aquí hacemos y lo que la población percibe sigue siendo muy grande.»

Futura ampliación comunitaria

Preguntado sobre si la entrada de Dinamarca, que se confirma hoy por el referéndum, supone una contribución para la formación de una Europa socialista, el señor Mansholt dijo que así lo esperaba.

También se abordó la cuesión de una nueva ampliación de la Comunidad, y Mansholt aludió a países como Suecia y Finlandia, por el Norte, y España, en el Sur, que podrían eventualmente adherirse a la misma.

Ayuntamiento de Madrid

Comunicado conjunto italo-británico

POLITICA COMUN EXTERIOR EUROPEA

Deberá ser tratada en la Conferencia «cumbre» del Mercado Común

ROMA. (Efe.)—Gran Bretaña e Italia han convenido hoy en que el fortalecimiento de las instituciones de la Comunidad y la adopción de una política común exterior europea deberían ser tratadas en la Conferencia cumbre del Mercado Común, que se celebrará este mes en París, dice el comunicado conjunto publicado hoy en esta capital.

EL GOBIERNO FRANCES PRESENTA SU PROGRAMA ANTE EL PARLAMENTO

Hoy comienza el debate sobre la moción de censura socialista-comunista

PARIS, 4. (Efe.) — En nombre del Gobierno, el primer ministro francés, Pierre Messmer, presentó ante la Asamblea el programa de política general para los próximos meses y «los próximos años» en la sesión de esta tarde.

De entrada, el jefe del Gobierno criticó la actitud adoptada por los políticos de la oposición sobre la interpretación de la Constitución, recordando que hace seis años, el entonces jefe del Gobierno, Pompidou, definió el papel del Gobierno y el de la Asamblea.

Pasó revista Pierre Messmer a todos los aspectos de la política social, educativa, comercial, industrial, de cooperación y exterior. Anunció la próxima mensualización del salario mínimo interprofesional con un aumento considerable. Subrayó el deseo de Francia de proseguir la política de cooperación con los países africanos, y reiteró, en lo que respecta a los territorios de ultramar, que forman parte integrante de la República francesa.

Recalcó la necesidad del orden para progresar, criticando a las minorías que preconizan la violencia o el nihilismo. Reconoció que existe un grave problema que preocupa a los franceses, el de la omnipotente Administración, anunciando que seguirá una doble política de descentralización y simplificación burocrática. Anunció igualmente la creación de un cargo de mediador entre la Administración y el público (Ombudsman). Basó el programa de su Gobierno en una sociedad más justa, más responsable y más humana.

En lo que respecta a la política extranjera, recordó los principios definidos por el general De Gaulle, «entente y cooperación», con todos los países que lo deseen, oponiéndose abiertamente a la política de bloques.

Para preservar su independencia indicó que Francia creó su propia fuerza nuclear y proseguirá su programa militar de disuasión, pese a las protestas y pancartas, que no le harán cambiar de política.

Aludió el primer ministro a la próxima conferencia «cumbre» europea y a la gran conferencia europea de seguridad, a las que Francia concede gran importancia.

El discurso del primer ministro fue interrumpido en diferentes ocasiones por los aplausos de la mayoría y las protestas de la oposición. El presidente de la Asamblea, Achille Peretti, hizo un llamamiento a la cortesía de los parlamentarios.

Añadió que en la campaña electoral todos los candidatos estarían sometidos a un tratamiento de igualdad en lo que concierne a los medios audio-visuales, y que el Gobierno prepara nuevas disposiciones que obliguen a los candidatos a contabilizar de los fondos y ayudas recibidas.

Después de atacar el programa común de los socialistas y los comunistas, que, según él, fue preparado deprisa y mal en unas semanas, Pierre Messmer afirmó que la mayoría proseguiría la política realizada por De Gaulle y Pompidou desde hace catorce años.

Hoy, debate de la moción de censura

PARIS, 3. (Efe.) — La moción de censura presentada hoy ante la Asamblea Nacional francesa será debatida mañana, miércoles, y votada el jueves, según decidió esta tarde la Conferencia de Presidentes reunida después de la declaración del primer ministro, Pierre Messmer, sobre la política general del Gobierno.

El doble circuito de frenos garantiza la seguridad de su coche en circunstancias imprevistas, caminos difíciles...

Seat incorpora ahora a los nuevos modelos 850-D y 850-D *especial* el doble circuito de frenos.

Y además, salidas laterales de aire para conseguir una buena ventilación sin tener que bajar los cristales. Identificación anterior y posterior de nuevo diseño y una vistosa calandra delantera.

Los nuevos 850-D aprovechan la experiencia Seat de cientos de miles de 850 rodando por las carreteras españolas y extranjeras. La experiencia de haber sido el coche de mayor venta durante el último año. La experiencia de un coche cuyo motor ágil y potente le dará seguridad en todo adelantamiento.

Vd. podrá alcanzar fácilmente y sin esfuerzo los 125 ó 140 Km/h según el modelo preferido de 850, disponer de cuatro cómodas plazas, aprovechar al máximo su maletero y, en definitiva, beneficiarse de la dilatada experiencia Seat.

Si todo esto aún no le basta, acuda a su concesionario Seat más próximo. El tiene muchas más cosas que decirle sobre las ventajas de tener un Seat.

Utilice su poder de crédito con FISEAT y haga suyo el nuevo 850-D

SEAT
850 D y 850 D *especial*

los nuevos ochocientos cincuenta

Ayuntamiento de Madrid

Vietnam

BOMBARDEO ESTADOUNIDENSE SOBRE DOS AERODROMOS NORVIETNAMITAS

SAIGON, 3. (Efe, Afp, Reuter.)—Los cazabombarderos supersónicos norteamericanos atacaron ayer de nuevo dos aeródromos norvietnamitas, indica hoy un comunicado militar.

El primer aeropuerto atacado ha sido el de Yen Bai, situado a 140 kilómetros al noroeste de Hanoi, y el segundo el de Na San, a 200 kilómetros al oeste de la capital norvietnamita.

Ayer los «Phantom» norteamericanos bombardearon insistentemente en Vietnam del Norte las ciudades de Vinh, Thanh Hoa y Dong Hoi, en el sur.

Desaparición de un «F-111»

Un reactor norteamericano «F-111» desapareció el jueves pasado, día 28 de septiembre, cuando realizaba una misión en Vietnam del Norte, primera que este tipo de aviones realizaba dedse hacía cuatro cuatro años, informa hoy el mando estadounidense en Saigón.

A los dos tripulantes del aparato se les da por desaparecidos.

Se lleva a cabo una investigación para averiguar las causas de la desaparición del reactor, que se teme haya sido derribado y que pertenecía al tipo de aviones norteamericanos de combate más modernos de la Fuerza Aérea norteamericana.

Bases extranjeras en el sudeste asiático

KUALA LUMPUR, 3.—Las bases extranjeras en el sudeste asiático serán desactivadas, por fases sucesivas, sólo después de que todos los países de la zona hayan aceptado el concepto de neutralización, manifiesta un comunicado del ministerio malasio de Asuntos Exteriores.

«Sólo después de que estos países hayan acordado el desmantelamiento de las bases será posible un acercamiento a China, la Unión Soviética y los Estados Unidos para que garanticen la neutralización», dice el comunicado.

Chiang Kai Shek, a favor del turismo

TAIPEH, 3.—El Presidente Chiang Kai Shek ha dicho hoy que el turismo es una de las mejores armas para luchar contra el propósito de aislar a Formosa.

En un mensaje dirigido a la Conferencia de Cooperación Turística en su sesión inaugural, el líder de la China nacionalista dice que los comunistas chinos pretenden aislar «al bastión de la reconquista nacional en la República de China».

El turismo, que ha promovido el entendimiento entre las naciones y ha servido de puente para la cooperación internacional, «es, sin duda, el arma más poderosa para inutilizar la táctica de la China comunista de conseguir el aislamiento de la China nacionalista», dice el Presidente de Formosa.

Pudo ser una catástrofe

BASE NAVAL DE SUBIC (Filipinas), 3. (Efe-Upi.)—El capitán del crucero «USS Newport News», Walter F. Zartman, de cuarenta y seis años, ha declarado hoy en una rueda de Prensa que la bravura y rápida actuación de sus tripulantes impidieron que la explosión registrada el pasado domingo se convirtiera en una verdadera catástrofe.

El domingo, por la mañana, la dotación del crucero había iniciado una nueva misión de apoyo a las tropas sudvietnamitas, anclado frente a la costa de Quang Tir. En un momento determinado se registró una explosión en la torreta número dos, que causó 19 muertos y 37 heridos.

La conducta de los tripulantes, que alcanzó grado de heroicidad, impidió que esta explosión se convirtiera «de tragedia en completa catástrofe», según afirmación del capitán.

FILIPINAS: SE RESTABLECE LA PAZ EN EL SUR

MANILA, 3. (Efe-Upi.)—Los dirigentes musulmanes del sur de Filipinas han declarado hoy que se había restaurado la paz en esta región de turbulencia política mediante la proclamación de la ley marcial por el Presidente Fernando Marcos.

El alcalde de Jolo, capital de las Islas Sulu, Barli Abubakar, ha declarado que Mindanao Meridional, donde se concentran cuatro millones y medio de la minoría musulmana, «vive ahora en paz y sin disturbios».

Antes de que la ley marcial se impusiera el 23 de septiembre, se registraron en Mindanao, según el Presidente Marcos, violentos desórdenes que costaron la vida a más de mil paisanos y a más de dos mil musulmanes y cristianos armados, produciendo también el desplazamiento de más de medio millón de personas.

POR DECISION PROPIA

LOS PALESTINOS SE RETIRAN DEL SUR DEL LIBANO

Reunión de los jefes de la resistencia con el Presidente Franjieh

BEIRUT, 3. (Efe-Upi-Reuter.)—Los dirigentes palestinos han acordado sacar a los guerrilleros de los poblados fronterizos del sur del Líbano, según comunican hoy los oficiales de la guerrilla.

Kamal Nasser, portavoz oficial de la Organización de la Liberación Palestina (PLO), dijo a última hora de ayer: «Los elementos de la resistencia se retirarán de los poblados y ciudades del Sur. Se ha tomado y ejecutado esta decisión.»

Nasser hablaba después de una reunión de los jefes guerrilleros, en la que participó Yasser Arafat, con el Presidente libanés, Soliman Franjieh, y el primer ministro del Líbano, Saeb Salam. También asistió a las conversaciones el ministro Kuwaiti de Defensa, jeque Saad al Abdullah, que ha actuado como mediador.

Interrogado acerca de si los guerrilleros se retirarían del «sector central» libanés, que constituyó el objetivo del ataque israelí del pasado 16 de septiembre, Nasser dijo: «Son pocos los elementos del sector central. Y habíamos retirado a los escasos elementos acantonados allí, antes de que se produjera la agresión israelí.»

Por su parte, el diario «Al Moharrer», que mantiene estrechos contactos con los guerrilleros, declara: «Ha terminado así la crisis que se desarrolló tras la última agresión israelí contra el Líbano.»

El primer ministro libanés, Saeb Salam, dijo después del anuncio de la retirada de los guerrilleros: «Manifesté en el pasado que no habría choques con nuestros hermanos, los palestinos. Y según Nasser, el Presidente libanés, Soliman Franjieh, expresó a la delegación guerrillera: «Puede decir a todo el mundo que este país está sólo influido por su conciencia... Comprendemos y consideramos las condiciones internacionales. Sabemos que al Líbano le escucha la opinión pública mundial. Por ello no nos sojuzgará nadie.»

israelí se infiltraron algunos guerrilleros árabes.

El ministro avanzó por el puente hasta la mitad del río Jordán. Allí se detuvo para no provocar a la policía jordana, se aplicó los prismáticos y miró hacia territorio jordano, sin que los guardias de este último país, que se encontraban a 25 metros de distancia, hicieran el más mínimo movimiento.

El hebreo, en la TV-jordana

AMMAN, 3.—La televisión jordana ha iniciado la transmisión de un programa diario especial, en hebreo.

Fuentes de la televisión jordana ponen de relieve que el programa está destinado al «pueblo israelí que vive en la Palestina ocupada» y su objeto es «ilustrar a la opinión pública judía sobre la situación en las zonas ocupadas».

El primer programa que se transmitió anoche, incluía un boletín de noticias y comentarios políticos.

Yemen del Norte podría expulsar a los soviéticos

Yemen del Norte está estudiando seriamente la posibilidad de expulsar de su territorio a los asesores militares soviéticos, afirma hoy el diario libanés «Al Anwar».

El diario atribuye a fuentes oficiales de Sanaa, capital de Yemen del Norte, la afirmación de que este país está disgustado porque los aviones de Yemen del Sur que han bombardeado poblaciones fronterizas de Yemen del Norte, especialmente Kataba, han estado pilotados por personal soviético.

Por otro lado, los Estados árabes han instrumentado hoy una ofensiva diplomática para intentar poner fin a la lucha en la quebrada zona montañosa de la frontera entre ambos Yemen y que dura ya una semana.

Dos dirigentes iraquíes (Abdul-Jalik As-Samarrai, miembro destacado del Partido Baas, y un ministro iraquí de Estado, Amer Abdullah) llegarán hoy a Yemen del Norte para intentar mediar en la disputa y, al mismo tiempo, un equipo mediador de la Liga Arabe ha finalizado los preparativos para realizar un viaje, mañana, al Yemen del Sur.

Los dos Yemen han dado la bienvenida a los esfuerzos árabes de mediación, pero son inciertas las perspectivas de que se llegue a un acuerdo, por la distancia ideológica, ante todo, que separa a ambos países, según ponen de relieve observadores políticos en Beirut.

Irán y la OTAN

El periódico de Beirut «Al Anwar», citando fuentes diplomáticas no identificadas, declara hoy que Irán ha decidido adherirse al Tratado de la Organización del Atlántico Norte (OTAN).

En un comentario editorial, el diario comenta que los Estados Unidos, como consecuencia de la firma de un tratado de amistad entre la Unión Soviética e Irak, han quedado en una situación de mayor dependencia del Irán en la zona del golfo Pérsico.

«Al Anwar» añade que la Organización del Tratado del Centro, CENTO, a causa de la preocupación de alguno de sus miembros, particularmente Turquía y Pakistán, para con sus propios problemas domésticos, ha dejado de ser eficaz.

Sidky, a la URSS

EL CAIRO, 3.—El primer ministro Alexei Kosyguin presidirá la Comisión soviética en las conversaciones con el primer ministro egipcio, Aziz Sidky, cuando visite la Unión Soviética el 17 de octubre, informa hoy el diario de El Cairo «Al Ahram».

Al comentar las informaciones extranjeras sobre la visita, incluidos los rumores sobre el regreso a Egipto de expertos soviéticos, el diario cita círculos políticos en los que se afirma que El Cairo no responderá a las campañas iniciadas para afectar las relaciones entre ambos países.

La política egipcia está inspirada en claros y bien establecidos principios de lucha contra la agresión, dice «Al Ahram».

«El Cairo enviará a su primer ministro a Moscú y desea que su misión tenga éxito», ha dicho un alto funcionario, según el periódico.

Cooperación egipcio-yugoslava

BELGRADO, 3.—«La cooperación excepcionalmente calurosa, amistosa y universal entre Yugoslavia y la República árabe Egipcia será consolidada aún más por la visita del primer ministro yugoslavo, Dzemal Bijedic, a El Cairo, escribe hoy el diario «Borda», de Belgrado.

Bijedic inicia hoy su visita oficial de cinco días a El Cairo.

Se trata de la primera visita oficial de un jefe del Gobierno yugoslavo a Egipto, ya que las estrechas relaciones políticas entre ambos países, que existían ante todo en tiempos de Nasser, se manifestaron hasta ahora a nivel de Jefes de Estado.

Visita de Dayan a la frontera jordano-israelí

PUENTE DE ALLENBY (Israel), 3.—El ministro israelí de Defensa, Moshe Dayan, ha declarado hoy que entre los 151.000 visitantes que durante este verano no cruzaron la frontera jordano-

Encarcelamiento del jefe de la Liga Judía

TEL AVIV, 3.—Un juez ha ordenado hoy al jefe de la Liga de Defensa Judía, rabino Meir Kahane, que continúe encarcelado cuatro días más bajo sospecha de organizar intentonas para contrabandear armas en el extranjero con destino a contraataques contra los guerrilleros árabes.

«Tenemos razones para creer que se trata del organizador», ha declarado el capitán Moisés Shaltiel al explicar por qué la Policía deseaba retener más tiempo a Kahane sin especificar las acusaciones contra él.

Funcionario de la ONU, implicado en contrabando

JERUSALEN, 3.—Un miembro de la Comisión de las Naciones Unidas encargado de la supervisión del «alto el fuego» ha confesado su participación en una vasta red de contrabandistas que operaban en la frontera entre Israel y el Líbano, y en la línea de «alto el fuego» de Jordania, revelan hoy funcionarios aduaneros israelíes.

Los funcionarios, que no han dado a conocer la identidad del encartado, añaden que éste ha perdido su puesto en las Naciones Unidas y su inmunidad diplomática, pero que ha sido puesto en libertad porque coopera activamente en la investigación del hecho.

El descubrimiento de la red ha dado lugar a la detención de seis traficantes de Hebrón y del sector oriental de Jerusalén.

Los funcionarios aduaneros israelíes opinan que los contrabandistas utilizaban al oficial de las Naciones Unidas para pasar a través de la frontera artículos domésticos, joyas, plumas estilográficas y otros diversos artículos sujetos a tasas, cuyo valor total se calcula en unas 30.000 libras esterlinas (unos cinco millones de pesetas).

La sede de la red contrabandista se encontraba en el Líbano, aunque las operaciones se financiaban en Hebrón, ciudad de la ribera occidental del Jordán

Ayuntamiento de Madrid

ARGENTINA

CAMPORA ENTREGARA HOY EL DOCUMENTO ENVIADO POR PERON

Contiene un plan de reconstrucción nacional

BUENOS AIRES, 3. (Del corresponsal de ARRIBA y Pyresa, Braulio Díaz Sal.)—A la petición de audiencia del doctor Campora, ha respondido la Junta Militar a través de su secretario, brigadier mayor Ezequiel Martínez, con una nota al delegado de Perón para «acusar» recibo e informar de que «la Junta de Comandantes en jefe ha resuelto recibir la documentación a que se hace referencia en la solicitud de audiencia». Agrega que se sirva indicarle cuándo puede concurrir a su despacho, y expresa:

«...Ruego a usted que se comunique conmigo.» Esta salida, un tanto inesperada para los observadores, pone un nuevo paréntesis en las gestiones entre Perón y la Junta Militar, y se presta a los más diversos comentarios.

Entre los matices hay algunas sutilezas que han provocado numerosos comentarios: Campora ofreció el documento de Perón en nombre del Movimiento Nacional Justicialista y no del Partido Justicialista y, además, la Junta, tras recibirlo de su secretario, se asegura que lo pasará a la Comisión del Plan Político, que preside el ministro del Interior, doctor Mord Roig. Se cree, y así se comentó, que entre los puntos del plan peronista figura la petición de relevo de dicho ministro, además del difícil escollo de los presos políticos.

Campora entregará el documento enviado por Perón a las 15,30 (hora española) de mañana.

Reunión de altos mandos

Los altos mandos del Ejército, presididos por Lanusse, celebraron su anunciada reunión, en la que el Ejército «ha ratificado su irrevocable decisión de seguir adelante el proceso de institucionalización del país, para lo cual entiende que es necesario realizar los diálogos que corresponda, con amplitud y generosidad, pero sin claudicaciones». En la reunión se insistió también en que no habrá proscripciones, que ningún diálogo se hará de espaldas a los sectores políticos, y se reafirmaron las recientes declaraciones de Lanusse acerca de que Perón tiene las puertas abiertas para regresar y «formalizar su aporte constructivo para la pacificación y la unión de los argentinos». Lanusse transmitió «a los altos mandos su decisión de no abrir juicio sobre ninguna candidatura», y se acordó que la participación de las Fuerzas Armadas en el futuro Gobierno será mediante un ministerio por cada arma, cuyos titulares serán los respectivos comandantes en jefe.

En la reunión militar de ayer participaron los más altos jefes. Fueron expuestos múltiples asuntos y, al parecer, se analizaron los próximos traslados y ascensos. En este orden trascendió que el Jefe del Estado Mayor General del Ejército, general José Rafael Herrera, pasará a retiro después de mediados de mes, y que le sustituirá en el cargo el general Alcides López Aufranc, actual jefe del III Cuerpo de Ejército, figura muy destacada del actual equipo militar, a cuyo paso político se asigna gran trascendencia actual y futura.

Paro de profesores

CORDOBA (Argentina), 3. (Efe.)—Las entidades gremiales que agrupan a los docentes de la enseñanza privada, iniciaron hoy un paro de 48 horas en demanda del pago de haberes adeudados y otras reivindicaciones.

Bolivia: Apertura de la Universidad

LA PAZ.—Después de trece meses de clausura se abrieron ayer oficialmente las aulas de la Universidad Mayor de San Andrés de esta capital, reanudándose las actividades académicas suspendidas después de los sangrientos sucesos de agosto de 1971, que culminaron con la caída del régimen marxista de Juan José Torres.

A la ceremonia de reapertura de la Universidad de La Paz e iniciación del año académico, asistió el Presidente de la República, Hugo Banzer, ministros y otras autoridades.

Durante los sangrientos sucesos de agosto de 1971, la Universidad de La Paz fue uno de los últimos bastiones de los grupos de extrema izquierda, en cuyo edificio central se parapetaron para hacer frente a las triunfantes fuerzas encabezadas por el ahora Presidente Banzer.

Dos nuevos ministros

Dos nuevos ministros, Agricultura y Asuntos Campesinos, fueron incorporados hoy al Gabinete boliviano del Presidente Hugo Banzer, ampliando de esta manera a 17 el número de secretarios de Estado.

Los coroneles José Gil Reyes y Guido Humerez juraron esta mañana como ministros de Agricultura y Asuntos Campesinos, dándose vigencia a la ley de Organización Administrativa del Poder Ejecutivo.

Hasta ayer, las carteras de Agricultura y Asuntos Campesinos estaban aglutinadas en un solo ministerio.

Méjico: Reunión de la Liga Anticomunista

MEJICO.—La Liga Mundial Anticomunista (WACL) efectuó su VI Congreso anual en la ciudad de Méjico recientemente, con la asistencia de cuatrocientos delegados y observadores, pertenecientes a sesenta países y territorios.

Tema de este VI Congreso, primero que se celebra fuera de Asia, fue el estudio de los problemas que plantean al mundo libre la constante y bien programada acción agresiva del comunismo, ayudada eficazmente por el constante pacifismo internacional.

Asimismo, el Congreso, encargó a la Federación Mejicana Anticomunista (FEMACO), de organizar una Confederación Anticomunista Latinoamericana (CAL), con objeto de fortalecer a todos los movimientos anticomunistas del continente.

La Liga consideró que el neutralismo y pacifismo son tácticas comunistas, hábilmente introducidas en los países libres, para destruir su misma libertad.

El Congreso estimó que para contrarrestar el comunismo, es preciso establecer en seguida un sistema educativo, para las masas en los países en vías de desarrollo, así como promocionar su desarrollo económico, contando con la aportación de los países desarrollados.

Finalmente, se acordó celebrar el próximo Congreso general en Londres, en agosto de 1973.

Guatemala: No al terrorismo

NACIONES UNIDAS.—Guatemala afirmó ayer que un Estado de derecho «no puede aceptar la extorsión» practicada por los terroristas, y prometió su adhesión a cualquier medida que adopten las Naciones Unidas para impedir la violencia en el mundo.

El ministro de Relaciones Exteriores, Rafael E. Castillo Valdés, dijo ante la Asamblea General, que su país sufría las actividades terroristas de grupos minoritarios, extremistas y clandestinos, y el Gobierno se había visto en la necesidad de actuar de acuerdo con la ley para que imperara la paz.

«Mi Gobierno observa con gran preocupación la intensificación de las actividades terroristas en diversas partes del mundo —agregó—. Estos actos violan el derecho humano más sagrado: el derecho a la vida.»

«Tales actos, perpetrados con el propósito de la extorsión, no son nunca crímenes políticos», aseguró.

Uruguay: Prosigue la huelga ferroviaria

MONTEVIDEO. — Se mantiene aún firme la huelga de ferroviarios uruguayos que solicitan una reestructuración total del servicio, así como el pago de haberes atrasados, a pesar de que en los próximos días se cumplirá el mes de duración.

Pese a las reiteradas mediaciones de la Comisión de Legislación del Trabajo de la Cámara de Diputados, hasta el momento no parece cercana una solución del conflicto. El punto más en desacuerdo no es precisamente el pago de los haberes atrasados, sino una definición de parte de las autoridades del Gobierno respecto al futuro de los servicios ferroviarios.

Estados Unidos

Las comunidades étnicas, importante factor electoral

A la hora de votar, el pueblo americano se fracciona en decenas de pueblos inmigrantes

NUEVA YORK, 3. (Del corresponsal de ARRIBA y Pyresa, Guy Bueno.)—El rostro que América enseña al mundo exterior es el producto del «melting pot», es decir, del «crisol» en el que se habrían fundido y confundido las diversas corrientes étnicas que formaron los sucesivos aluviones de inmigración. Sin embargo, la cara que América ve en su propio espejo sigue siendo el reflejo de cada una de las innumerables corrientes populares que han forjado esta nación.

No hay nada como unas elecciones para comprobar este fenómeno. Los candidatos, que recorren el ancho continente de océano a océano, de frontera a frontera, saben perfectamente que no basta dirigirse al «pueblo» con su propaganda electoral para obtener eventualmente sus sufragios, sino que es indispensable hacer un llamamiento personal a todos y cada uno de los «pueblos» que componen esta comunidad de doscientos millones y pico de habitantes. Hay que tener en cuenta el «voto judío», y el «voto italiano», y el «voto negro», y el griego, y el polaco, el hispano, el chino o el japonés. Hay que dirigir unas palabras especiales a cada una de estas «étnias», no vaya a ser que alguna de ellas, ofendida por su omisión, considere que el candidato no está dispuesto a defender sus intereses.

Los esfuerzos de los candidatos

Es a esta compleja tarea a la que se dedican ahora los dos candidatos para la presidencia, Nixon y McGovern, y los dos candidatos para la vicepresidencia, Agnew y Shriver, tratando a la vez de satisfacer a todos sin ofender a nadie. De decir a cada «etnia» lo que desea escuchar, aun cuando por este camino no se puedan evitar notables contradicciones.

Hace unos días vino el Presidente Nixon a Nueva York aprovechando la inauguración de un museo dedicado a la inmigración para dirigir simbólicamente un discurso electoral a todos los americanos. A la sombra de la estatua de la Libertad, que en su día sirvió de faro a los desheredados del mundo, se congregaron algunos grupos de sus descendientes. Hecho interesante. Estos descendientes acudieron con sus trajes nacionales originales, desmintiendo su atuendo abigarrado la teoría del crisol. Nixon les dirigió la palabra calificándolos de «la auténtica América», y juzgó oportuno subrayar que no había, a su juicio, ser más patriota que el inmigrante. En aquella congregación no figuró ninguno de los americanos de origen, es decir, ningún miembro de las tribus indias nativas. Y, ¿cómo se puede dudar —incluso para negar la duda— del patriotismo de los inmigrantes, si toda América es un pueblo inmigrado? La pregunta no tendría significado en otro contexto que el americano donde, a pesar del crisol, cada elemento étnico que compone la gran comunidad sigue manteniendo una lealtad para el pasado de origen, en modo alguno incompatible por cierto con su lealtad para el presente.

ULSTER

ASESINATO DE UN CATOLICO, EN BELFAST

BELFAST, 3. (Efe.)—Las fuerzas de seguridad continuaban esta mañana la búsqueda de un comando formado por tres hombres, que asesinó, la pasada noche, a un hombre en el área de Falls Road, de Belfast.

Los asesinos, armados y enmascarados, entraron en un club y colocaron al público contra la pared disparando después contra Edward Bennor, de cincuenta años, católico.

Atrevida fuga de un protestante

Policías y soldados buscan en Irlanda del Norte a un terrorista protestante que se fugó hoy de la cárcel de Belfast después de falsificar un documento de puesta en libertad.

Un portavoz del ministerio del Interior confirmó que la atrevida fuga fue posible porque Thomas Cull se hizo pasar en la puerta de la prisión por un hombre al que había sido concedido permiso para salir de la cárcel.

Su desaparición no fue descubierta hasta que un guardián encontró atado y amordazado a un prisionero en uno de los lavabos de la prisión.

Explosión en una Comisaría

LONDONDERRY (Irlanda del Norte), 3.—La bomba más potente de los tres últimos años destrozó hoy una Comisaría de Policía que estaba a punto de ser inaugurada en el centro de Londonderry.

Una camioneta robada fue aparcada frente a la Comisaría en la calle Strand Road, y minutos después se produjo la explosión de la bomba que contenía cerca de 200 kilogramos de nitroglicerina, según estimó un experto de la Policía. No hubo heridos.

Ayuntamiento de Madrid

PREPARACION DE GRANDES PURGAS EN YUGOSLAVIA

SIRVE DE PRETEXTO LA CUESTION CROATA

BONN, 3. (Del corresponsal de ARRIBA y Pyresa, César Santos.)—Belgrado trata de dar marcha atrás a la historia de Yugoslavia y parece que no les resulta demasiado difícil hacerlo al mariscal Tito y a sus más estrechos colaboradores. El extremismo croata ha jugado equivocadamente una buena partida a favor de los partidarios de la «línea dura». El nuevo hombre a la cabeza del partido, aunque teóricamene siga siendo Tito, en la práctica lo es Stane Dolanc, un radical que comenzó su carrera en los servicios secretos yugoslavos.

Control directo

Desde que el mariscal, a finales de año pasado se decidió a proceder enérgicamente, y recordando un poco viejos métodos contra los croatas levantiscos, Dolanc encuentra luz verde para sus propósitos de regresar al destemplado autoritarismo del partido. En su opinión debe reimplantarse el control directo del partido en política, en la administración y en la economía. Este control lo venía ejerciendo el partido en los últimos tiempos, en los que se había impuesto una línea liberal en Yugoslavia, de modo más bien indirecto y desde luego con blandura. Belgrado se había granjeado con este proceder las antipatías de los reaccionarios del bloque comunista, y las simpatías de los «aperturistas» y de muchos sectores occidentales, aunque no todos en las altas esferas del partido y del Ejército veían con satisfacción la Yugoslavia de los últimos años.

Vuelve a despertar el miedo a los viejos métodos

Las presiones de éstos, por una parte, y el miedo a perder las riendas, por otra, han frenado las corrientes liberalizadoras en Yugoslavia. Las voces pidiendo que el partido demuestre que tiene en sus manos el Poder se dejan oir cada vez más fuertes. Dolanc no se ha andado con rodeos al censurar el desviacionismo de algunos militantes. «Al que no le guste la nueva línea del partido, que lo abandone antes de que haya que expulsarlo» En Yugoslavia se avecinan purgas o quizá hayan dado ya comienzo. De las acervas y hasta un tanto despiadadas críticas de Stane Dolanc no se han visto libres ni siquiera los dirigentes de las distintas repúblicas. Puede que sea precisamente a éstos a los que con más dureza se les exijan cuentas llegado el momento.

Hacia tiempo que los yugoslavos no escuchaban de labios de sus dirigentes frases tan cargadas de amenazas como las del esloveno Stane Dolanc. Se ha pecado por falta de severidad y hoy es necesario que la ley caiga de modo implacable sobre todo género de delitos políticos. Con Dolanc forma pareja en la persecución de desviacionistas de derechas e izquierdas el jefe de los servicios militares de contraespionaje. Es natural que este, que ha insistido siempre en la «guerra de características especiales» que el extranjero y enemigos internos hacen contra Yugoslavia, imponga con Dolanc sus teorías de arremeter sin contemplaciones contra elementos díscolos, en un momento en el que el mariscal parece no tener ya fuerza para conseguir se lleve a cabo esa campaña dentro de unos límites de moderación y sin perder el sentido de las proporciones. Si se empieza a descubrir a la vuelta de cada esquina y en cada frase o gesto un separatista o un extremista, entonces tiene poco de sorprendente que se elija el camino de la opresión para reimplantar la armonía

En Yugoslavia vuelve a despertar el miedo a los viejos métodos y a una influencia de Moscú en la política de Belgrado. Y este miedo se despereza con tanta mayor rapidez cuanto que los partidarios de las medidas duras han anunciado ya que están dispuestos a hacer frente a las críticas que la nueva línea puede motivar dentro y fuera del país.

PREPARATIVOS PARA EL INGRESO DE LAS DOS ALEMANIAS EN LA ONU

Próxima reunión de Walter Scheel con el Secretario General de la Organización

BONN, 3. (Del corresponsal de ARRIBA y Pyresa, César Santos.)—El ingreso de los dos Estados alemanes en las Naciones Unidas, no es sólo un paso que ya no puede ser puesto en duda, sino que además va a darse, al parecer, antes de lo que algunos esperaban. El jefe de la diplomacia mantendrá cambios de impresiones en el transcurso de esta semana, en Nueva York, con una veintena de ministros de Asuntos Exteriores de países representados en la Organización Mundial. Walter Ssheel conferenciará de entrada con el secretario general de la ONU, Waldheim, y se da por seguro que el tema esencial de esta Conferencia será el de la entrada de la República Federal y de la República Democrática Alemana en la Organización.

Tratado interalemán

El mismo tema presidirá las conversaciones de Walter Scheel con los otros ministros de Asuntos Exteriores, aunque el programa prevea también otros puntos como la seguridad en Europa, reducción paralela de tropas, conferencia paneuropea, Mercado Común y relaciones interalemanas. Con los colegas de varios Estados árabes tratará Scheel de las nuevas medidas de control adoptadas por las autoridades alemanas tras los sucesos de Munich. Es sabido que tales medidas han despertado la indignación de los árabes y que Bonn, ante las enérgicas protestas que se han dejado oír, se ha visto un [illegible] entre la espada y la pared, dando la impresión por momentos de no saber a qué carta quedarse.

El interés de este viaje se concentra, sin embargo, en el «tête-a-tête» Waldehim-Scheel, durante el cual se van a discutir probablemente los detalles del ingreso de ambos Estados alemanes en la organización mundial, lo que hace suponer a muchos observadores políticos que el tratado general entre Bonn y Berlín Oriental no tardará en ser firmado. Esto resulta tanto más sorprendente cuanto que todavía este fin de semana unas declaraciones del secretario de Estado, Egon Bahr, invitaban más el pesimismo que al optimismo.

El programa de la oposición

BERLIN, 2. (Efe.)—En caso de triunfo en las elecciones del 19 de noviembre, el Gobierno cristiano-demócrata de Barzel y de Strauss concedería prioridad a la estabilidad política, a la propiedad, a la formación profesional, al perfeccionamiento de los derechos de un Estado libre y social, así como a la política alemana y europea.

EN BOURNEMOUTH

«SEMANA ESPAÑOLA» EN GRAN BRETAÑA

56 «stands» de venta y exposición de productos

BOURNEMOUTH, 3. (Del corresponsal de ARRIBA y Pyresa, Manuel Adrio.)—En esta San Sebastián inglesa, a unos 200 kilómetros de Londres, con la ciudad adentrándose desde hace una semana en su temporada de invierno, se inauguró la Primera Semana Española en el Reino Unido. Un «spanish carnival», en el que se exhiben productos típicos, se vocea nuestro turismo, se exponen diversas obras de nuestro arte moderno y se intenta la penetración comercial en estas islas al nivel que exigen los nuevos tiempos.

Bournemouth, con 7.000 habitantes de acento español, según estadísticas que me ha facilitado un camarero sevillano, es desde el domingo una ciudad cubierta de banderas y gallardetes de España, con los escaparates ocupados por productos «made in Spain», de habla castellana, que se mueve a los compases del «Concierto de Aranjuez».

A primeras horas de ayer, el embajador Jaime de Piniés, acompañado de las autoridades locales y del subsecretario de Comercio, lord Limerick, declaraba abierta la exposición. Sin embargo, el pueblo de Bournemouth la inauguró ayer, ocupando las salas del pabellón de la ciudad mientras los expositores, con tardanza hispana, se daban prisa tardía en montar los stands.

Antes de que Piniés cortara la cinta que abre camino hacia los 450 metros cuadrados de «expotur», un comerciante catalán daba por terminada su presencia en la Feria. Entre ayer y esta mañana había vendido todo su cargamento y negociado la futura distribución de sus productos en el Reino Unido.

El festival, sin poner en la cuenta la exposición permanente del Ministerio de Información y Turismo, tiene 56 stands, de los cuales 41 presentan productos agrícolas, textiles, etc., y los restantes, entre bancos, agencias de viajes, representaciones, etc., cubren la parte de la comercialización. El Palacio de Exposiciones de Bournemouth, situado en el bajo centro de la ciudad, junto a los hoteles más laureados de estrellas, ofrece las mejores posibilidades para reunir en la feria española a grandes masas de público.

La idea de la exposición surgió en la mente de un gallego residente en Bournemouth, José Luis García Candal, que llegó a esta ciudad desde la Torre de Hércules hace dieciséis años para trabajar como camarero. Hoy es el director del pabellón. Su ofrecimiento a precios muy asequibles de las salas del palacio encajó en las prestaciones de los representantes comerciales españoles en el Reino Unido; y, tras varios meses de esfuerzo, quedó inaugurado el «Spanish Carnival», que durante una semana cubrirá de España las costas del sur de Inglaterra. A esta primera penetración seguirán, sin duda, nuevas exposiciones en el interior de la isla en un futuro próximo.

TRIBUNA ABIERTA

TREGUA POLITICA Y SINDICAL

En el curso de una entrevista, el socialdemócrata Tanassi ha sostenido que el Partido Socialista italiano durante el Congreso de noviembre deberá decir claramente si quiere volver al Gobierno o si quiere quedar en la oposición, y ha agregado que en el primer caso los socialistas «deben satisfacer a toda una serie de condiciones, porque la situación es hoy profundamente distinta respecto a hace algunos años». Los socialistas deben, pues, pagar un precio «que es, por tanto, el de siempre», rompiendo «de modo definitivo con el Partido Comunista en las intenciones y en los hechos». Si esta clarificación resultara imposible, según Tanassi será hora de provocar una reorganización gubernamental, de modo que los republicanos, o al menos parte de la izquierda democristiana, entren en el Gobierno Andreotti «para dar nueva solidez o nueva integridad a la mayoría».

Tanassi ha sido secretario del Partido Social Demócrata italiano hasta hace tres meses, cuando fue obligado a dejar este cargo para formar parte del Gobierno, y sin duda alguna habla en nombre de la mayoría de su partido; por ello, es doblemente indicativo que haya encontrado palabras claras, e incluso duras, bastante distintas de las usadas por Saragat, que hace apenas un mes había previsto para la crisis italiana un desenlace en otra dirección.

Sólo los cronistas de los intrincados acontecimientos sindicales podrán establecer cuánto, en la caída de Storti, han influido los acostumbrados juegos del Poder y cuánto por el contrario ciertos cambios en la cumbre son consecuencia de un desenvolvimiento político que se ha verificado en la base, entre los mismos trabajadores católicos. Queda el hecho de que Vito Scalia, el probable nuevo secretario de la CISL, haya comenzado a hablar en términos simplemente desacostumbrados. Hasta hace algunos meses, ningún dirigente de los sindicatos católicos hubiera dicho que el bienestar de los obreros puede ser obtenido sólo «en el marco de un bienestar general», que las «fórmulas y los slogans» sean sustituidos por «los contenidos y los razonamientos», y que es necesario «una gran cautela en el recurso a la huelga general».

La entrevista de Tanassi y las nuevas orientaciones que se observan en el interior de la CISL están encuadradas en las mismas perspectivas. El «leader» social demócrata ha expresado una exigencia ya advertida no solamente por vastos sectores del mundo político, sino también por muchísimos italianos, los cuales eran y siguen siendo desorientados por el hecho de que apenas formado un Gobierno, en el seno de la misma mayoría que lo sostiene se haya hablado, sobre todo, del Gobierno siguiente

Continuamos creyendo que la recuperación de los socialistas sigue siendo muy importante, y consideraremos triste el día en que el Congreso de ese partido no llegara a alcanzar clarificaciones adecuadas, pero sería un día tan infausto aquel en que el diálogo entre católicos y socialistas fuera reanudado sobre la base de fórmulas ambiguas y equívocas. Una colaboración de este género no haría más que alimentar las peores sospechas recíprocas con consecuencias graves para ambos partidos y desastrosas para los italianos.

Gianfranco PIAZZESI

(«Corriere della Sera».)

Ayuntamiento de Madrid

EN DIRECTO

AYUNTAMIENTO DE LARRAGA (PAMPLONA)

POLIZAS DE SEGUROS PARA LOS ENCIERROS

● Cubre a los mozos el riesgo de muerte e invalidez

Ya se sabe que los toros y Pamplona son un binomio inseparable; los encierros y las vaquillas han tomado, desde siempre, carta de naturaleza entre los navarros. Ahora es el pueblecito de Larraga el que está en fiestas. San Miguel, su Patrón, protege estos días a los mozos atrevidos con ganas de juerga. Pero este año no será sólo San Miguel su protector; el Ayuntamiento, «por si las moscas», ha suscrito una póliza de seguros que cubrirá los cuatro días de vaquillas.

—Mire, el seguro lo hemos tenido de toda la vida, lo que es nuevo es la póliza contra riesgos de invalidez y muerte, que asciende a 300.000 pesetas. A nosotros nos sale la broma por 6.000 pesetas diarias, a razón de cuatro horas al día, dos horas por la mañana y dos por la tarde; un total de casi 27.000 pesetas.

—Eso significa que el Ayuntamiento es rico...

Pero mi comunicante, al otro lado del hilo, dice que no.

—Lo que pasa es que siempre hay algún imprudente o borracho y, claro, luego tiene que pagar el Ayuntamiento; así estamos todos más tranquilos. No somos ricos; lo que pasa es que nos preocupamos de nuestra gente.

—¿Han tenido hasta el momento algún accidente?

—Por fortuna, no; hubo uno en la calle sin importancia, pero en los encierros, ninguno. Mire, ahora mismo están con las vaquillas; me coge en el Ayuntamiento de casualidad, porque está en el centro de la plaza.

Pues, nada, suerte y que no haya que estrenar esa póliza, que habrá dejado un poco más tranquilo al Patrón de Larraga, por eso de salvar responsabilidades con su capotillo.

M. A.

REPORTER

ATRUL 8/14/25

Malén Aznarez
Rosa Montero
Luis Otero
Lalo Azcona
Francisco Caparrós
Fotos: Antonio

PUNTO y SEGUIDO

LOS CIEN AÑOS DE LA «BANQUE SUISSE».—Lo dicen los prácticos programas-póster que han distribuido entre sus invitados. La Sociedad de Banca Suiza convoca a sus clientes nacionales para celebrar, en una «singular fiesta», su centenario. El aniversario se va a festejar en Toledo —(«capital bancaria del Imperio de Carlos V»)— a partir de las ocho de la tarde del día 9, y se prolongará, seguramente, hasta la madrugada. Los señores, de «smoking»; las señoras, de traje largo. La invitación no especifica si es preciso el abrigo de visón. ELECCIONES EN LA ACADEMIA.—Las noticias eran que, en breve, la Real Academia de la Lengua iba a elegir un nuevo miembro para cubrir el sillón vacante de Alonso Cortés, pero las cosas van más despacio. Los señores académicos tendrán mañana «conocimiento» de la tal vacante y, luego, preparan recado de escribir para proponer los candidatos. El plazo dice que hasta el día 23 se aceptan nombres y, luego, el silencio en los pasillos de parqué para elegir al nuevo académico. Esta vez, las lenguas de la Academia hablan de que será mujer. VIENEN LOS UGANDESES.—Pero no vienen para quedarse, no señor. Un avión repleto de pasajeros embarcados en Kampala va a estar durante una hora en Madrid, para continuar viaje rumbo a Canadá. Durante este mes serán 15 los vuelos de emigrados ugandeses que pasarán por Madrid. Y, mientras, los canarios pueden estar tranquilos. LAS VENTAS DE LOS BILLETES DE ANDEN.—Un colega gallego, «El Faro de Vigo», ha publicado un comentario afirmando que los billetes de andén para las estaciones de ferrocarril se habían abolido. Pero las tres pesetas para entrar a la escalera del tren a recibir a los prójimos, todavía se tienen que pagar. La noticia de la abolición la ha desmentido la Oficina de Prensa de la Renfe, y en el Colegio de Huérfanos —beneficiario del importe de los billetes— se quedaron bastante sorprendidos. Ahora se ha aclarado todo, era demasiada generosidad en estos tiempos de alzas.

DOS HISTORIAS CON IN

PABLO MORENO: TRAPE RELOJERO Y VIDRIE

UN ERIT autoda

«Aprendí a en los atrasados os basu

«Para la novela de mi vid necesitaría 200 folios»

Lo mejor sería despertar a Knut Hems que él ponga en prosa la historia del es Pablo Moreno, que aprendió a leer en los dicos atrasados de las escombreras de Ma la historia del escritor con casa en La Ve en la que apenas caben cinco novelas c cien cuentos, siete hijos y una mujer qu llama María Teresa.

—Nací en este barrio hace cincuenta y dos años. La Ventilla era entonces un barrio de traperos. Yo aprendí a leer en los periódicos de los basureros; a leer y a aficionarme a la literatura. Recuerdo aquellos artículos de «La Hora», de «As»... El primer cuento lo escribí hace veinticinco años, a mano, y me daba una vergüenza horrible ir a la copiadora; me daba vergüenza, sobre todo, por las faltas de ortografía, porque aún hoy no domino la ortografía, ¿sabe?

—Como Valle, don Pablo, como Valle.

—Con la particularidad de que mi cultura es elemental y así se encuentran muchas dificultades. Hace quince o veinte años me compré la primera máquina de escribir, de segunda mano, y la cosa ya iba mejor. Ahora, gracias al dinero de un premio, tengo una nueva.

Una fuerza interior

—¿Por qué escribe usted?

—No sabría decirlo, es una fuerza interior, muy grande, que me empuja.

ARRIBA publicó el domingo «El Quelonio mal vino» y lleva la de Pablo Moreno «trapero, colchonero jero y vidriero art Ha participado en di concursos y obtuvo mios en tres certám literarios convocado la Escuela Sindical mención honorífica Premio Navidad, de ga, y el segundo en el Concurso de C de Librerías Popular

—Señor Moreno, traperos que se «quinquis». ¿Es más

—Mi generación rrible; yo tenía die años cuando empe guerra. El que me ha dicado a escribir se a un afán de superac salir de una situació la sociedad conside nigrante. Yo sentía n dad de destacar por

—¿Escribe con vino»?

—No, en absolut die ha sido particul te injusto conmigo. la injusticia porque el hombre, y esta sit me lleva a profundi la fe. Los hay más ciados que yo, como nace paralítico o el ce subnormal. ¿Por Mi filosofía es mu mental, ya ve.

Ayuntamiento de Madrid

HUMANO

COLCHONERO, ARTISTICO

ESCRITOR

dacta

en los periódicos os basureros»

—¿Y cómo es su literatura?

—Más humana que social. Con personajes que saco de la vida que me rodea.

—¿Escribe con ira?

—No, no tengo motivos.

—¿Nunca pensó en escribir la novela de su vida?

—Lo he pensado muchas veces, pero se necesitarían doscientos folios, y a eso no me atrevo. Sería una novela optimista, aunque mi vida haya sido triste. Tengo siete hijos, una mujer, no tenemos enfermedades, puedo tomar una copa y puedo jugar al ajedrez. En lo que cabe, soy un hombre feliz.

—¿Más que cuando hurgaba en los basureros?

—Igual. La sensación de desgracia sólo se ve desde fuera. Siendo traperillo, como yo era, no me consideraba más desgraciado que un Onassis, por ejemplo.

—¿Qué lee, que ha leído usted?

—Mis lecturas han sido muy heterogéneas. Sobre todo he leído periódicos, aquellos periódicos de los basureros. Mi biblioteca es muy pequeña, casi todos los libros me los dieron en premios que he ganado. Lo último que leí fue «Los enanos», de Concha Alós. Me gustan los autodidactas, como Tomás Salvador Gironella... Y sobre todos los escritores me gusta Manuel Alcántara, que trabaja con ustedes. Es curioso, hombres que uno admira tanto, hombres que conozco tan bien sin haberlos tratado, son hombres que personalmente no conoceré nunca...

—¿Cree en los premios literarios?

—Más bien soy escéptico. Especialmente tratándose de premios importantes, como el Planeta o el Nadal.

—¿A qué aspira en Literatura?

—Simplemente a seguir escribiendo. No aspiro siquiera a ver publicados mis cuentos. Daría cualquier cosa, pero es difícil.

—¿Cómo se le ocurren los temas?

—Un hecho de la vida da pie a un argumento, que yo elaboro mentalmente. Cuando me pongo a escribir casi me lo sé de memoria. Escribo siempre por las noches. A las ocho entró a trabajar como vidriero artístico. En los ratos libres, en mi casa, arreglo relojes. Hasta hace poco también era colchonero.

L. O.

TODO UN RECORD

SEIS HERMANOS GUARDIAS CIVILES

Me ha hecho gracia la frase: «Es como si todos nosotros hubiéseros nacido envueltos en capotes verdes». El verde parduzco de la Guardia Civil es, sin duda, el color preferido de la familia Cantos. Seis hermanos, entre los veintiséis y los cuarenta y cinco años, son guardias civiles, todos ellos destinados en la Séptima Unidad del Regimiento de Guardia del Jefe del Estado. Los seis han estado de fiesta y todavía están nerviosos, todavía emocionados. Por la mañana se cuadraron delante de Franco, que les dio la mano uno a uno. Cuando están juntos dan la impresión de un regimiento. Se han levantado para saludarme en el bar de oficiales de El Pardo, y casi me ha dado la impresión de estar pasando revista a una tropa: el sargento primero, Agustín, José, Alejandro, Jesús, Miguel. Sargento, cabo, guardias. Entre todos un siglo de servicios a la Guardia Civil, estos cien años, ni uno más ni uno menos.

—Figúrese la emoción que ha sido para nosotros, porque aunque estamos acostumbrados por nuestro servicio a ver a Franco todos los días, hace muchísima ilusión verle así, de cerca, darle la mano. La entrevista la habíamos concertado ya con nuestro padre, que también era guardia civil, pero él murió el año pasado y no ha poddio ser en su presencia.

—¿Qué les ha dicho Franco?

—Nosotros le hemos dicho las palabras y él nos ha contestado con otras, ha sido muy emocionante.

El sargento dijo, con su acento malagueño: «Quiero haceros presente en nombre de todos nosotros, nuestra inquebrantable lealtad y nuestra incondicional adhesión a la Patria, a vuestra persona y a toda la familia.» Y en la casa, tragándose casi la televisión, la señora Ana, con sus sesenta y siete años, la madre de este «regimiento familiar», que no ha podido comer por la emoción. Y los chavales, los diecinueve chavales de estos Cantos, y los de la hermana, casada también con otro guardia civil, que desde pequeñajos juegan a la instrucción con el tricornio de papá, chillando «¡Mira, papá! ¡Mira, el tío!»

—Nuestra madre no ha podido ir a la audiencia porque ya es muy mayor, pero ha sido para ella un día felicísimo.

—¿A qué se debe esta vocación familiar por la Guardia Civil?

—Ya lo era nuestro abuelo y nuestro padre. También teníamos un tío sargento, él fue el primero en venir aquí, y a través de él fuimos llegando todos los demás. El último, Miguel, hace cinco años que vino por una gracia especial. Nosotros lo llevamos en la sangre, nos hemos criado en un cuartel y, desde pequeños, hemos vivido este ambiente. Es una vocación innata, porque a la Guardia Civil si no se va por vocación es un error, es muy sacrificada, se requiere un gran amor al Cuerpo.

Los tengo sentados a mi alrededor, con sus uniformes especiales de la Casa Militar, marrones con galones rojos, impecables, hoy más que nunca, celebrando la fiesta con una copa.

—Desde luego, que nosotros sepamos, es el único caso en todo el Ejército español de seis hermanos en un mismo Cuerpo y sirviendo juntos. Hubo otro caso en la Guardia Civil, pero fueron sólo cinco.

A veces el número ha dado lugar a confusiones y anécdotas. Miguel, el benjamín, me cuenta algunas:

—Cuando se casó mi hermana en Málaga, fuimos todos juntos a la boda vestidos de uniforme y al vernos bajar en la estación se creyeron que iba el Caudillo. También, a veces, cuando pasan lista y sólo dicen el apellido, se oyen seis respuestas al mismo tiempo...

—¿Les han tenido alguna consideración especial por ser «familia numerosa»?

—En el Ejército no hay favores, si a eso se refiere... Para estar aquí se requieren unas condiciones especiales, conducta intachable, etc. En nuestra carrera es el mayor honor a que podemos aspirar.

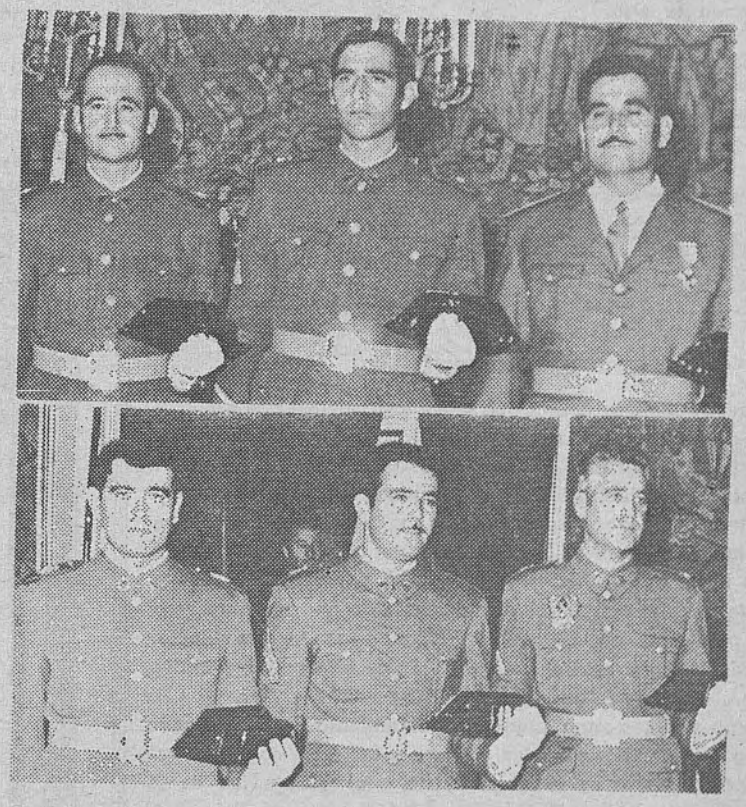

A veces, antes de contestar, miran al sargento, que no es precisamente el mayor de los hermanos, como midiendo las palabras, como pidiendo asentimiento.

—¿También obedecen al sargento fuera del cuartel?

—(Se han echado a reír.) Cuando estamos en el cuartel, tenemos que saludarle como a otro jefe, pero en casa la cosa es ya distinta.

Por un instante, sólo por un instante, porque ellos se repliegan a una conscientes de su deber, hemos tocado el tema «tabú», la fama de antipáticos, de duros, de los guardias civiles.

—Esa es la leyenda negra, la realidad es otra cosa. Desde luego hay que tener un carácter especial, vocación, amor al servicio. El honor, es nuestra principal divisa.

(«El honor que una vez perdido no se recupera jamás.»)

—Nos encantaría que esto volviera a repetirse con nuestros hijos, que Franco viviese muchos años más y un día, con nuestros hijos, que casi seguro serán guardias civiles, nos recibiera de nuevo. Todos nos han felicitado, desde el primer jefe al teniente general; eso es muy bonito.

M. A.

Ayuntamiento de Madrid

La ciudad

MORIR EN MADRID

Don Ricardo Urgoiti ha fallecido a consecuencia de las gravísimas lesiones sufridas en el atraco de que fue objeto su estudio. Durante cuarenta y dos horas los facultativos de la Ciudad Sanitaria «Francisco Franco» han luchado para evitar el trágico desenlace. El joven arquitecto dejó de existir en la madrugada del lunes. La crónica subraya el eco de la calle, lo que en la calle se dice, lo que en la calle se siente. Los síntomas son alarmantes: la crisis urbana se alinea, con matices pavorosos, en la regresión a la caverna, a la ley del hacha de sílex.

No se trata, líbreme Dios, de establecer sobre el dolor de una familia o sobre la consternación que el criminal acontecimiento ha originado, una conclusión extrema, según la cual estamos rozando la linde de la acritud y la desesperanza. La violencia es en nuestro tiempo como un pasaporte solvente para circular por los secretos pasillos del mundo y acceder a las columnas de los periódicos, a las pantallas de televisión o para merecer, como en un eco lejano, la atención de sociólogos, políticos o educadores.

El tema no es nuevo; yo mismo he aludido a él con alguna frecuencia. El tema es, además, importante y requiere recordatorios e insistencias: Madrid ha dejado de ser una ciudad tranquila, como dejó de ser, en gran medida, una ciudad cordial. La progresión del delito está invariablemente unida a la progresión del índice demográfico. Cerca de cuatro millones de seres humanos arrojan un respetable índice de delincuencia y un respetable índice de destemplanza. Las grandes urbes padecen ese mal porque son, casi por definición, paisajes absorbentes de la personalidad, contornos masificadores, pura selva.

Existen razones indiscutibles para que los madrileños comencemos a sentirnos desasosegados. La periferia urbana, de talante pacífico y jubiloso hasta ahora, inquieta ya. Las noches urbanas no son tampoco un canto a la paz y al sosiego. Estas líneas, que no tienen otro objeto que el de registrar con pena la muerte del arquitecto señor Urgoiti, están escritas con el mismo talante de otras anteriores. Pretenden ser una llamada de atención pública. El índice del desarrollo demográfico ha crecido; a su sombra ha crecido también, como la mala hierba, la delincuencia. La autoridad ha de crecer —si queremos salvar a la ciudad— en esa misma proporción o en una proporción superior.

Antonio IZQUIERDO

CUADERNO DE LA CALLE

✳ Zona azul imperceptible

Parece que algunas calles en «zona azul» tienen una señalización defectuosa. Así lo manifiesta un lector que por culpa de esta falta de claridad ha sido multado en dos ocasiones. Ya se sabe que la limitación horaria del aparcamiento se advierte por unos pequeños discos colocados más o menos estratégicamente y por las rayas de color azul pintadas en el pavimento. Pues bien, según nuestro comunicante, hay calles en Madrid donde las rayas azules han desaparecido o son casi imperceptibles. Ello provoca algunas confusiones cuando el conductor no advierte que está en una zona de estacionamiento limitado y el despiste le cuesta una multa.

Como estamos seguros que el Ayuntamiento no tiene ningún deseo de complicar la vida a los conductores, conviene que repasen las marcas. Concretamente nos señalan las de la Estrella y Corredera Baja de San Pablo.

✳ Acoso y captura de lectores

Algunas formas de promocionar las ventas están levantando bastantes protestas entre el público porque suponen una casi busca y captura del presunto cliente, con todas las molestado una y otra vez sin saber cómo evadirse de tan tenafieren el sistema que para incrementar el número de lectores de determinada editorial de libros utilizan sus agentes de ventas. Al parecer, en las salidas de algunas estaciones del Metro o en zonas de paso muy concurrido, los promotores de ventas se dirigen a los transeúntes con el bienintencionado propósito de convencerles para que visiten su biblioteca móvil y allí formalicen un contrato de socio. El sistema será todo lo lícito que se quiera, pero el acoso y la insistencia es demasiado embarazoso para el pacífico transeúnte que es molestado una y otra vez sin saber como evadirse de tan tenaces vendedores.

AREVACO

Con el nuevo urbanismo concertado

Se frenará la especulación del suelo

● APROBACION DEFINITIVA DE LA ORDENACION DE CIUDAD LINEAL

MADRID. (De nuestra Redacción.)—**«Con el nuevo sistema de urbanismo concertado se pretende que el suelo desempeñe una función social, en vez de socializarlo y tratar de contener los fenómenos especulativos», manifestó ayer el delegado del Gobierno para el Area Metropolitana, don Pedro Doblado Claverie, en el transcurso de una rueda de Prensa. Al comienzo de la reunión, el señor Doblado tuvo un recuerdo para el periodista Manuel Marlasca, recientemente fallecido, y comunicó los nuevos nombramientos de COPLACO, en los que don Pedro Pinto ha quedado como director de Planeamiento, y don Luis García Camarero, director técnico de Gestión.**

Viviendas libres y protegidas

El señor Doblado explicó el contenido del decreto por el que se aprueban las bases de los concursos públicos para urbanización del suelo, que afectan a tres zonas de la provincia de Madrid distantes, a un tiempo máximo de una hora, del centro de la capital. Los concursantes tendrán que ser propietarios, por lo menos, de un 80 por 100 de los terrenos propuestos para la actuación, y si los terrenos pertenecen a varios propietarios, deberán comparecer integrados en Juntas de compensación. Solamente en el caso límite de que no sea posible la integración, existe la facultad expropiatoria de un 20 por 100 de los terrenos.

Los concursantes estarán obligados a reservar la superficie necesaria para que el Instituto Nacional de la Vivienda promueva la construcción del 20 por 100 de viviendas de proyección oficial. Otro 30 por 100 han de promocionarse como viviendas de renta limitada, a las que el INV asignará los cupos necesarios en caso de que el promotor las quiera construir directamente. El 50 por 100 restante queda a libertad del concursante, con la condición de que ese terreno debe estar en el mercado en un plazo máximo de ocho años.

Mantener el carácter de Ciudad Lineal

Entre los acuerdos adoptados por la Comisión del Area Metropolitana, reunida el pasado día 29, destaca la aprobación definitiva del Plan Parcial de Ordenación de Ciudad Lineal, hasta el eje de la antigua carretera de Aragón, quedando pendiente para su nuevo estudio la zona situada al sur de esta vía. El objetivo fundamental de este Plan, redactado por la Gerencia Municipal de Urbanismo, es conservar el carácter de la Ciudad Lineal, para lo que se establece un retranqueo de 20 metros de las fachadas a esa vía, que deberá quedar ajardinado. Se crea una vía importante, en dirección Norte - Sur, en la parte Este del Sector, cuya finalidad es desdoblar el tráfico de la actual calle Arturo Soria. El pasado 26 de abril había quedado aprobada la zona de ese Plan, situada al norte de la avenida de América, y hasta la carretera de Hortaleza a Fuencarral.

Otros acuerdos del mismo pleno ha sido la aprobación definitiva del Plan Parcial de Ordenación «Ciudad Parque de Fuencarral», remitido por la Gerencia Municipal de Urbanismo. La superficie del polígono es de 34,4 hectáreas, y la zona rústico-forestal de cesión es de 17,5 hectáreas, y la edificabilidad se ha determinado en cien viviendas por hectárea.

Nuevas instalaciones de la Telefónica

También se examinó el proyecto de distribución de volúmenes para el desarrollo del Plan Parcial de Ordenación del Arroyo del Fresno, que trata de concretar los volúmenes del Plan Parcial anteriormente aprobado. Con arreglo al mismo, la Compañía Telefónica Nacional de España pretende construir un edificio de características singulares para alojar su dirección y oficinas principales. La construcción de este edificio tiene dos objetivos principales: contribuir a la descongestión del centro de Madrid y desarrollar un nuevo concepto de oficinas, basado en la incorporación de las técnicas más avanzadas en el campo de cibernética y las comunicaciones a un concepto actual del urbanismo y la arquitectura.

Este edificio, centro y cerebro de una tecnología avanzada, se caracteriza por la fusión con el paisaje y la naturaleza. Para lograr estos propósitos se ha adoptado una disposición de volúmenes en forma escalonada, adaptados a la topografía y el paisaje.

Otros puntos aprobados en el Pleno del Area fueron el Plan Parcial de Ordenación del Polígono Industrial de Alcobendas, con lo que se completa casi la totalidad de dicho polígono. El avance de planeamiento de «El Carrascal», en Leganés, que comprende una extensión superior a las 80 hectáreas, y donde se prevé un total de cinco mil viviendas. También se aprobó la ordenación de volúmenes de la parcela 4-B del Polígono de Zarzaquemada, en Leganés, para la construcción de 240 viviendas.

†

EL EXCELENTISIMO SEÑOR

Don Luis Martínez de Irujo y Artazcoz

DUQUE DE ALBA, CONSEJERO DEL REINO

Falleció el día 6 de septiembre de 1972

R. I. P.

EL PRESIDENTE Y CONSEJEROS DEL CONSEJO DEL REINO

RUEGAN y agradecerán la participación en el funeral que en sufragio del difunto tendrá lugar en la parroquia de San Jerónimo el Real, Moreto, 4, el próximo jueves, día 5 de octubre, a las once de la mañana.

Ayuntamiento de Madrid

IV Decena de Sevilla

LOS MEDIOS AUDIOVISUALES EN LA MUSICA

SEVILLA. (Pyresa.)—Anteayer tarde se celebró la séptima sesión de la IV Decena de la Música, con la actuación de la Orquesta Nacional de España, dirigida por el maestro italiano Mario Rossi. La labor fue excelente y estuvo integrada por obras de Mendelssohn, Falla y Schumann.

Por la mañana, y en la Facultad de Filosofía y Letras de la Universidad hispalense, se habían iniciado las I Jornadas de Estudios sobre «Los medios audiovisuales en la música», que organiza la Dirección General de Bellas Artes (Comisaría General de la Música). En esta primera sesión se leyó una ponencia del maestro Cristóbal Halffter, ausente en la reunión, y otra sobre «La electrónica al servicio del compositor». Presidió la sesión el director de las Jornadas (subcomisario técnico de la Música), maestro Antonio Iglesias.

FESTIVAL DE CINE FANTASTICO

HA LLEGADO EL TERROR

SITGES. (Del enviado especial de Pyresa, Juan José Porto.)—Luis García Berlanga preside el Jurado internacional en esta V Semana Internacional de Cine Fantástico y de Terror, y como vocales actúan Alain Schokoff (Francia), Alejandro Pignati (Argentina), Salvador Corberó y José María Caparros, de España. El Jurado del Círculo de Escritores Cinematográficos, que otorgará la medalla de bronce a la mejor historia presentada, estará presidido por Luis Gómez Mesa. Como secretario actuará Angel Falquina, y como vocales, Juan José Porto, Rafael Capilla y José Antonio Soler.

Ha llegado el terror

Y puede decirse que ha llegado el terror. Después de varios largometrajes, digamos «suaves», anoche se pasó la película mejicana «La noche de los mil gatos», de René Cardona, hijo. Se trata de un filme fuerte sobre una aventura singular. Es la historia de un hombre traumatizado que decide coleccionar cabezas de cuerpos humanos. Hay innovaciones dentro de los cánones clásicos del terror, y la película está cerca, en principio, del «Coleccionista de cadáveres» y de la «Revolución de las ratas».

Farsa fantástica

Por la tarde habíamos visto otra película española «El muerto hace las maletas», de Jesús Franco, uno de los primeros especialistas europeos en cine de terror. Es una farsa que se inspira en una novela homónima de Edgar Wallace. En esencia es una broma, un juego humorístico, en el que el tema argumental es secundario y todo se reduce al chiste, a la caricatura del personaje y de las situaciones. Una película inteligente por su mordacidad, pero con una falta de vigor y fuerza en la realización. En definitiva, no gustó, como tampoco gustó la producción china presentada en la segunda sesión, bajo el título de «Noche fantástica», morosa y lenta, sin que aportara nada nuevo al género.

PROXIMO ESTRENO

presentado en

CINERAMA

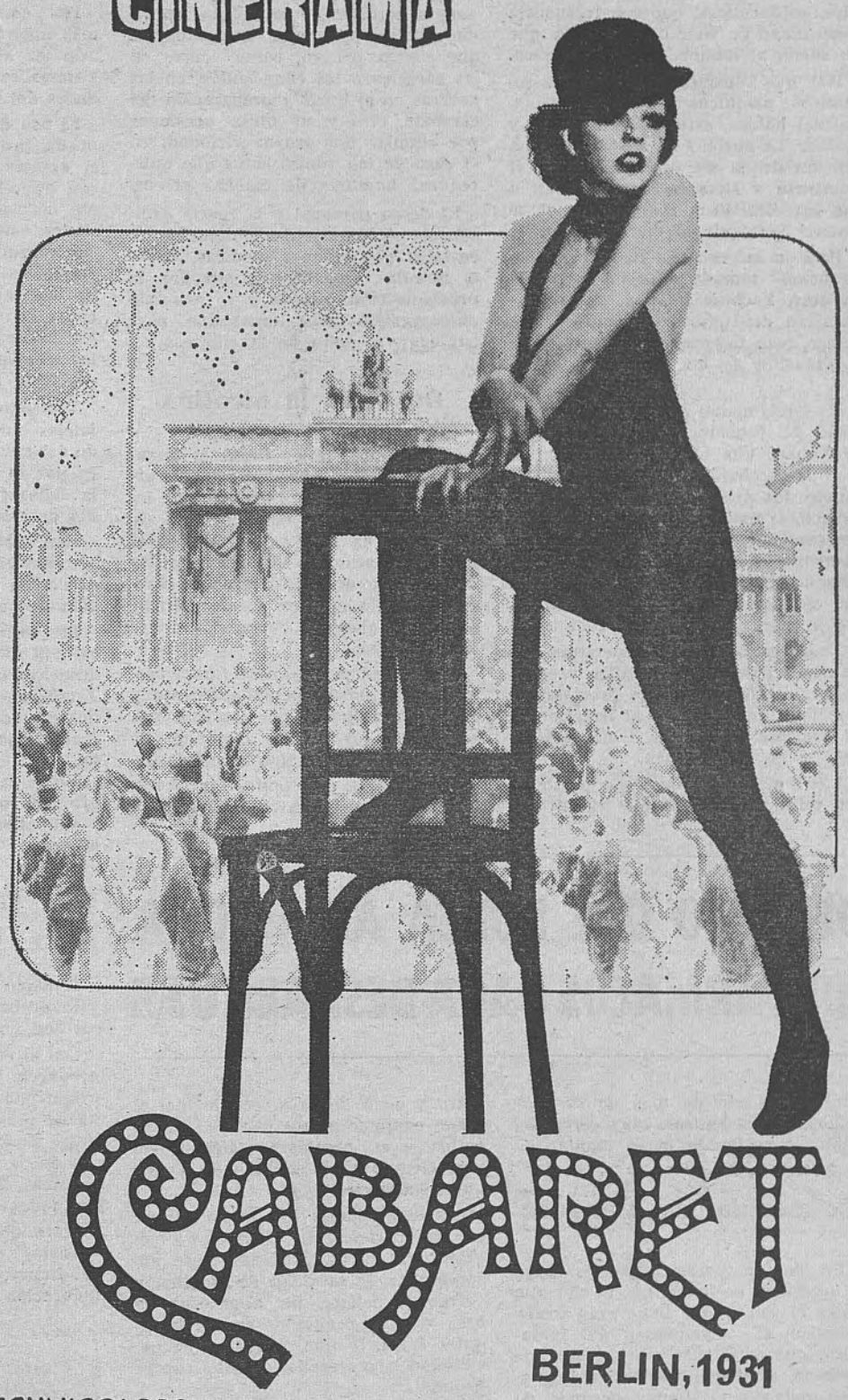

CABARET

BERLIN, 1931

TECHNICOLOR®

Liza Minnelli Michael York

Helmut Griem Marisa Berenson Fritz Wepper y Joel Grey como "Emcee"

Dirección y coreografía Bob Fosse

IN CINE

abc

TODAS LAS CANCIONES DE ESTA PELICULA, EN DISCOS EMI

GUIA TELEFONICA DE MADRID - TOMO V (PAGINAS TURISTICAS)

Quedará cerrado el original el próximo día 25 de octubre, cuya edición constará de 800.000 ejemplares.

Antes de esa fecha, los interesados pueden comunicar las modificaciones o correcciones, mediante carta certificada dirigida al Sr. Jefe Comercial, Avda. de José Antonio Primo de Rivera, 28 - Madrid-13.

Si Vd. quiere la suscripción a otras guías puede recibirlas, en el momento de su publicación, comunicándolo a la Oficina Comercial correspondiente.

COMPAÑIA TELEFONICA NACIONAL DE ESPAÑA

EXCMO. AYUNTAMIENTO DE BADALONA

ANUNCIO DE SUBASTA

En el «Boletín Oficial de la Provincia de Barcelona» núm. 223, de fecha 16 de septiembre en curso, y en el «Boletín Oficial del Estado» núm. 230, del día 25 del mismo mes, se insertan los anuncios convocando la subasta para la adjudicación de las obras de urbanización de la calle Independencia (desde su inicio hasta el kilómetro 1,100 de la carretera de Badalona a Moncada por Vallensana, «Can Pontons»), bajo el tipo de licitación de 12.713.070,39 pesetas.

Las proposiciones para tomar parte en la subasta podrán presentarse hasta las trece horas del día 19 del próximo mes de octubre.

Badalona, 27 de septiembre de 1972.—El Secretario (firmado), **Pedro Barcina Tort.**

Lea usted

7 FECHAS

EL PERIODICO DE TODAS SEMANA

aparece los martes

Ayuntamiento de Madrid

EL VICIO DE FUMAR

DEL RITO QUE RODEA AL ACTO, A LOS FARMACOS PARA DESHABITUAR

El hábito de fumar está condicionado por una serie de causas múltiples, polifacéticas, que con frecuencia determinan un vicio o una manía que encadena al hombre que lo practica.

Hay que considerar los factores somáticos, psíquicos y sociales causantes del hábito, estudiarlos a fondo y aplicar las normas de deshabituación, que no deben ser muy rígidas en el comienzo y siempre se adaptarán a las características individuales si se quiere conseguir algún resultado.

Para la información de este artículo hemos tomado notas del trabajo de Jort, Yochum y Tuba, de la Universidad de Innsbruck, autores que tienen gran experiencia sobre la deshabituación de los fumadores crónicos.

Es fundamental conocer la personalidad del fumador, para ello se confeccionará una historia clínica en la que se reseñarán las costumbres del sujeto, los primeros contactos con el tabaco, la antigüedad del vicio crónico, cantidad de tabaco que fuma diariamente, clases de cigarrillos, si el fumador traga el humo o no y el ritmo que sigue en el consumo con relación a las horas y a las comidas.

Todos estos datos se obtendrán por conversación entre el médico y el fumador, habiendo logrado previamente un clima de confianza al hacerle ver al paciente el aspecto confidencial y secreto de este diálogo.

Los fumadores crónicos, a partir de los veinticinco años, que tienen un consumo diario de más de 20 cigarrillos, se encuentran muy cerca del hábito considerado como manía.

Ceremonial del fumador

En los fumadores habituales surge la necesidad de fumar por el rito que rodea el acto y que tiene gran fondo psíquico, el «ceremonial del fumador», que diríamos: movimientos de la boca, expulsión del humo, inhalación del mismo, fumar después de comer o mientras se realiza algún trabajo, etc.

Los fumadores maníacos llegan a fumar un cigarrillo detrás de otro, fuman en cadena 40 ó 50 cigarrillos al día y con las más leve abstinencia, en seguida aparece intenso malhumor, falta de apetito y obsesión por conseguir el tabaco.

Estos fumadores maníacos son casos de habituación farmacológica; la nicotina, como droga, constituye el tóxico de la manía, lo mismo que la manía lo es en los morfinómanos. Claro es que tanto en unos como en otros, es necesario una predisposición psíquica, es decir, necesitan tener una mente psicopática.

Hay casos de fumadores neuróticos, generalmente en la edad puberal, y más abundante entre las mujeres. En ellos, el hábito de fumar constituye el modo de superar algún complejo de inferioridad o la manera larvada de sustitución de un deseo sexual reprimido o el escape de conflictos y tensiones emotivas que psíquicamente no tienen bien elaboradas

Hay fumadores que han adquirido el hábito por imitación de personas queridas, caso del padre fumador, amigos cordiales, o para llenar un vacío interno o superar una situación que espera peligro, como ocurre en las cárceles a los condenados, en las guerras en el inicio y preparación del combate, etc., y en otras ocasiones por simular una mayor virilidad, en el caso de los adolescentes que quieren ser hombres de manera precoz.

El deseo personal y la fuerte decisión de alcanzar la deshabituación nicotínica por razones médicas, éticas o morales, constituyen siempre la predisposición interna y el estímulo autosugestivo más importante para conseguir el éxito de la empresa.

Dosificar la nicotina

Es necesario hacer llegar al fumador que quiere deshabituarse ciertas maneras y métodos de fumar que inhiban, reduzcan y dosifiquen la absorción de la nicotina sin perder el gusto y el aroma y sin desplazar los movimientos que constituyen, la ceremonia; es lo que los autores alemanes antes aludidos llaman «la dietética de fumar».

En primer lugar se debe fumar despacio. El fumar precipitadamente y aspirando el humo por las vías respiratorias, favorece la absorción de la nicotina por el alveolo pulmonar.

Se aconseja, por tanto, fumar lentamente, que el cigarrillo dure entre cinco y ocho minutos, con lo que el humo contiene menos cantidad de nicotina y el organismo dispone de más tiempo para eliminar el tóxico que se absorve.

Las aspiraciones de humo deben ser superficiales. Los fumadores que aspiran el humo profundamente absorven mayor cantidad de nicotina y corren el peligro de almacenar la brea y otros productos en los bronquios finos, lo que significa una posibilidad favorecedora del cáncer bronquial.

Es también necesario hacerles conocer a los fumadores habituales que el último tercio del cigarrillo no debe fumarse, porque en él se va acumulando y concentrando la nicotina, tampoco es conveniente volver a encender un cigarrillo que anteriormente se haya apagado, por esta misma razón. No se debe humedecer ni chupar demasiado la punta del cigarrillo, pues la nicotina se disuelve en la saliva y se absorve por la mucosa del estómago. Esto es conveniente que lo conozcan los fumadores, que creen que porque no aspiran el humo, no se exponen a la acción tóxica de la nicotina.

Preferible el de filtro

Es preferible el uso del cigarrillo con filtro, elaborados con tabacos suaves y más pobres en nicotina, y también es recomendable fumar con boquillas provistas de filtros cambiables de ciertas sustancias químicas que tienen la propiedad de retener la nicotina y enfriar el humo que se inhala.

En muchos fumadores crónicos está indicado, desde el punto de vista médico, una abstinencia parcial o total del tabaco.

Las enfermedades en las que es más nociva la acción de la nicotina, son las afecciones de los vasos, del sistema cardiorespiratorio y enfermedades del tracto gastrointestinal.

El uso del tabaco de manera continuada produce unas alteraciones en el organismo, algunas de las cuales son reversibles al cesar de fumar, como mareos, cefaleas, dolores precordiales, estreñimiento, falta de apetito, adelgazamiento, etc. Pero hay otras verdaderas lesiones nicotínicas que no desaparecen una vez establecidas, como son las bronquitis, laringitis, ciertas enfermedades vasculares en las arterias coronarias o de las extremidades, hipertensión, gastritis, etc.

Teniendo en cuenta todos estos perjuicios que ocasiona el uso continuado del tabaco en la salud del hombre, es por lo que se trata de conseguir la deshabituación nicotínica por medio de medicamentos.

Han sido varias las drogas que se han empleado y numerosos los procedimientos que se han ideado con el afán de sustituir al tabaco.

Los enjuagatorios de la cavidad bucal con nitrato de plata es un procedimiento usado hace mucho tiempo. También se ha empleado comprimidos o chicles que contienen esta sustancia, cigarrillos artificiales con mentol, etc.

Todas estas medidas que tienden a producir una modificación del gusto y del sabor del tabaco, son de escasa eficacia.

Fármacos para deshabituar

También se han hecho experiencias para deshabituar a fumadores crónicos con un preparado de lobelina.

Con el empleo de esta sustancia, se producen intolerancias a la nicotina, originándose un síndrome que clínicamente tiene las siguientes características: menos apetencia por fumar, picor en la faringe, tos, sensaciones gástricas indefinidas, ligeras náuseas y a veces vómitos.

El cuadro clínico puede ser más acusado y el paciente nota repulsión por fumar, vómitos, cefaleas, mareos, sudoración y temblor.

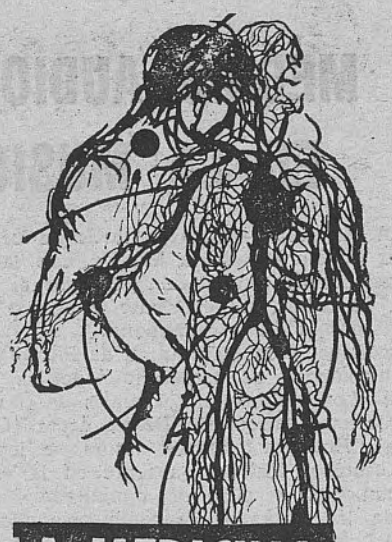

LA MEDICINA

Este síndrome, en una u otra forma, se presenta en el 50 por 100 de los casos, al cabo de unas horas de haber empezado a fumar, si se había hecho el tratamiento con el preparado de lobelina.

En algunos casos se observa que la necesidad de fumar cesa de golpe, sin que se aprecien efectos secundarios, debidos a la acción del fármaco.

Una vez conseguida la deshabituación hay que tener cuidado con las recidivas.

Para evitar esto es necesario la ayuda del cónyuge, de los familiares y amigos, que siempre abogarán en favor de la eficacia del método y nunca harán ver el desinterés y mucho menos el sentido del ridículo de los que aceptan el tratamiento.

Es importante elegir el momento adecuado para iniciar la deshabituación; puede ser éste durante unas vacaciones o en épocas de tranquilidad en el trabajo profesional.

Aunque el tratamiento se puede hacer de manera abulatoria, se obtienen mejores resultados en sanatorios especializados en curas de desacostumbramiento.

A través de estos comentarios, habrán podido percibir los lectores cómo el hábito de fumar, tan extendido entre hombres y mujeres, tiene unas raíces y unos orígenes distintos en cada caso, que en todo momento es conveniente que precise el médico para conocer así la personalidad psíquica del fumador y poder aplicar el método adecuado con el fin de conseguir la deshabituación.

Dr. J. M. FALERO

ACTUALIDAD MEDICA

HIERBAS MEDICINALES EN EL AFRICA ORIENTAL

En Africa Oriental, una quinta parte de los niños con trastornos de malnutrición fallecen incluso después de haberles efectuado una dieta que debería curar a los casos de malnutrición auténtica.

El doctor Schoental, de la Universidad de Toxicología de la Medical Research Council, ha llamado la atención que los niños que así fallecen sufren cirrosis hepáticas y que la causa principal de la lesión en el hígado no es la malnutrición, sino las hierbas medicinales administradas por los padres a las desgraciadas criaturas.

En Africa Oriental existen múltiples especies de plantas, de las que se han aislado más de cien sustancias con compuestos pirrotizidínicos, no todos de los cuales son tóxicos, pero muchos de ellos producen lesiones hepáticas y en ocasiones cáncer.

En experimentos realizados con ratas se han encontrado que las sustancias procedentes de las hierbas aludidas dan lugar a cirrosis hepáticas y a cánceres primitivos del hígado, que se manifiestan después de ciertos períodos de latencia.

Pueden afectar a otras vísceras, como pulmón, páncreas, cerebro y riñón.

Ayuntamiento de Madrid

Agenda

MIERCOLES 4 DE OCTUBRE DE 1972

San Francisco de Asís

Día doscientos setenta y nueve del año, tercero de la segunda semana del décimo mes. Faltan, pues, ochenta y ocho días para que finalice 1972.

El Sol sale a las 7,14 horas y se pone a las 18,53. La Luna sale a las 4,19 horas para ponerse a las 17,18.

TEMPERATURAS EXTREMAS DE AYER EN MADRID Y BREVE PRONOSTICO PARA HOY.—Máxima de 20 grados a las 12,30 horas y mínima de 13,6 grados a las seis y media de la mañana.

Cielo nuboso con algún chubasco.

CUPON PRO CIEGOS
Sorteo efectuado ayer
N.º 552

FARMACIAS EN SERVICIO DE URGENCIA

Días laborables: De dos a cinco y media de la tarde y de ocho y media a once de la noche

Días festivos: De nueve y media de la mañana a once de la noche

ARGANZUELA-VILLAVERDE. — Jacinto Verdaguer, 13; paseo de la Chopera, 13, bloque int.; paseo Acacias, 59; Doctor Sanchís Banús, 31; avenida Cerro Los Angeles, número 27.

BUENAVISTA. — Recoletos, 17; O'Donnell, 47; General Pardiñas, 20; Cartagena, número 20; Lagasca, 102.

CARABANCHEL.—El Toboso, 16; Avefría, 32; Antolina Merino, 13; Nuestra Señora de Fátima, 97; Fuente del Tiro, 3; Barrio Puerto Chico-Camarena, 200; Tembleque (Constr. Aluche, bloque 14); Villaviciosa, 48; Villamanín, número 41; Ermita del Santo, 12.

CENTRO. — Preciados, 14; Barquillo, 31.

CHAMARTIN. — Biosca, 2; paseo de La Habana, 144; Serrano, 206; Joaquín Costa, 47; Corazón de María, 19; López de Hoyos, 301; Calle Particular, 8.

CHAMBERI.—General Alvarez de Castro, 24; Ríos Rosas, 14; Fuencarral, 83.

LATINA.—Toledo, 46; Avenida Valladolid, 71; Calatrava, 28.

RETIRO-MEDIODIA.—Marqués de Cubas, 16; Santa Isabel, 7; Fray Luis de León, 10; Juan de Urbieta, 73.

TETUAN. — General Aranda, 7; Bravo Murillo, 305; paseo Dirección, 95; paseo Leñeros, 27; General Moscardó, 35; Capitán Haya, 25.

UNIVERSIDAD. — Luisa Fernanda, 17; Isaac Peral, 38; Andrés Mellado, 1.

VALLECAS.—La Marroquina, número 7, polígono F., Moratalaz; López Gras (final Santa Filabrés, barrio Santa Ana); avenida San Diego, 70; Pedro Laborde, 37.

VENTAS.—Vizconde de los Asilos, 14; Alberique, s/n; Fernando Gabriel, 18; Los Urquiza, 21; Virgen del Portillo, 29; S. Emilio, 8.

Días laborables: De ocho y media de la noche a diez del día siguiente

Días festivos: De nueve y media de la mañana a diez del día siguiente

ARGANZUELA-VILLAVERDE. — Joaquín Martínez Borreguero, 15; Nicolás Usera, número 103; Antonio López, 139; polígono Santa María Reina (Orcasitas); Ciudad Los Angeles, 216; S. Cristóbal de los Angeles, plaza de la Iglesia.

BUENAVISTA.—Alcalá, 64; Alcalá, 181; Brescia, 4; General Pardiñas, 61.

CARABANCHEL. — Urogallo, 21; Valle de Oro, 7; Ed. Morales, 14; plaza de las Meninas, 7; Duquesa de Tamames, 35; Duquesa de Parcent, 58; Valle Inclán, 58; Illescas, 15; Cebreros, 22; paseo de Extremadura, 139.

CENTRO. — Luna, 18; Hortaleza, 2.

CHAMARTIN.—Barrio San Lorenzo, bloque 68; avenida Pío XII, 94; Pedro Muguruza, 8; avenida de la Habana, 7; Uruguay, 19; Marcenado, 29; avenida América, 11; Torpedo Tucumán, 6.

CHAMBERI. — Alonso Cano, 93; Zurbano, 89; General Sanjurjo, 20; J. García Morato, 34; Alcalá Galiano, 8.

LATINA.—Mayor, 59; paseo Onésimo Redondo, 12.

RETIRO-MEDIODIA. — Ibiza, 66; Núñez de Arce, 15; Lavapiés, 34; paseo Delicias, número 50; avenida Ciudad de Barcelona, 27.

TETUAN. — Pico Balaitus, número 16; Isla de Oza, 54; Garci Nuño, 13; Bravo Murillo, 200; Palencia, 2.

UNIVERSIDAD. — Reina Victoria, 25; Ecija, 9; Acuerdo, 38; Fernández de los Ríos, 53.

VALLECAS.—Barrio Moratalaz, polígono S, Pico Artilleros, 27; avenida de la Albufera, 12; Juan Mazo, 28; Huerta Hachero, esquina Pto. Balbarán; colonia Sardinero, avenida de la Albufera kilómetro 6,300.

VENTAS. — Paseo Marqués de Zafra, 43; S. Lamberto, número 11 (Elipa); Grupo Residencial Alameda Osuna, C. Galera; Valderrobles, 11; Mieres, mercado (Barrio San Blas); José Arcones Gil, 39; Sambara, 31.

6—B

Conservación de obras de arte

MADRID. (De nuestra Redacción.) — Ayer continuaron las sesiones de trabajo de la III Reunión Plenaria del ICOM, que bajo la organización del Instituto Central de Restauración de Madrid, viene celebrándose en el Palacio de Congresos y Exposiciones. Se leyeron distintas comunicaciones a cargo de personalidades europeas, dentro del campo de la investigación científica, que incidieron en las más adecuadas técnicas de conservación y restauración.

El doctor Werner continuó la disertación iniciada el día anterior acerca del estudio, catalogación y exposición de los materiales etnográficos.

El profesor Urbani, del Instituto Central de Restauraciones de Roma abordó el tema «Bastidores y forrado». Hizo un detallado estudio de los sistemas y técnicas que mayores éxitos han reportado a la restauración de pinturas.

El tema de las excavaciones submarinas fue tratado. Las mayores facilidades de exploración bajo el agua han potenciado, dijo, en los últimos años las excavaciones submarinas. Destacó la zona mediterránea como una de las de más atracción. También aludió a los trámites en marcha para la legislación y delimitación de aguas jurisdiccionales que evite conflictos y roces entre las naciones.

«Pigmentación» llevaba por título la ponencia del profesor alemán Kuhn, y el inglés Thomson habló sobre «Iluminación».

Distinciones de la Cruz Roja

MADRID. (Cifra.) — Ayer, en la sede de la asamblea de la Cruz Roja Española, se celebró el acto de imposición de la medalla de oro de la Cruz Roja japonesa al conde de Toreno, presidente de la Cruz Roja Española.

Asimismo, José Ramio Solé, delegado de la Cruz Roja Española en Méjico, impuso la Gran Cruz de la Legión de Honor de la Cruz Roja Mejicana al duque de Hernani, a la marquesa de Villatorcas, a Carmen de Icaza y León, baronesa de Claret, Isabel Barreiro, viuda de Escauriaza, y Luis de la Serna y Espina.

Pronunciaron palabras de ofrecimiento el señor Ramio Solé y Tomás Barrio, delegado permanente de la legión de honor de la Cruz Roja mejicana.

Por parte de los condecorados dio las gracias Carmen de Icaza.

Finalmente, el conde de Toreno pronunció unas palabras de gratitud por esta distinción que la Cruz Roja hermana de Méjico hace a estas personalidades españolas, y entregó al señor Ramio como recuerdo del acto una espada toledana.

Los Oscar de la publicidad

MADRID.—El próximo jueves, día 5, en los salones del hotel Meliá-Princesa, y durante una cena de gala, tendrá lugar la ceremonia de entrega de los Oscar a medios de información, empresas y agencias de publicidad que se han hecho acreedores a los mismos. Este año se han presentado 517 candidatos.

POR LAS RECIENTES MEDIDAS SOBRE EL CONTROL DE PRECIOS

LOS CONSUMIDORES FELICITAN AL INDIME

MADRID. (Cifra.) — La Junta directiva de la Asociación Provincial para el Consumo Familiar de Madrid, entidad integrada en la Federación Nacional de Consumidores, ha analizado el momento actual en materia de consumo y ha acordado, al respecto, hacer públicas las siguientes conclusiones:

1) Poner de relieve la gran preocupación existente por el creciente fraude en materia alimenticia, solicitando se extremen las medidas a adoptar, para que los consumidores puedan tener la seguridad de adquirir en sus compras productos que no han sido fraudulentamente elaborados.

2) Felicitar al INDIME, así como a la Dirección General de Comercio Interior, por las medidas que recientemente se han anunciado sobre control de precios, pidiendo su inmediata puesta en práctica, esperando de las mismas resultados positivos en defensa del poder adquisitivo de las familias.

3) Pedir que se elabore una ley de alimentos en la que queden tipificados todos los delitos que se puedan producir de fraude alimentario, para que, cuando proceda, no sólo se establezcan sanciones económicas, sino que también pueda existir responsabilidad penal.

4) Solicitar una vez más la puesta en marcha, en los plazos aconsejables, del código alimentario, que, con las reglamentaciones pertinentes, pueda solucionar una buena parte de los problemas que hoy padecen los consumidores en materia de alimentación.

Queso adulterado

MADRID. (Pyresa.) — Una sanción de cien mil pesetas de multa por vender queso adulterado y carente de etiqueta o troquelados, ha sido impuesta a don Amos Alonso Carbajosa, con domicilio en Jaraiz de la Vera (Cáceres), según resolución de la Dirección General de Comercio Interior, a través de la Delegación Provincial correspondiente del Servicio de Inspección de la Disciplina del Mercado (INDIME), que ayer publicó el «Boletín Oficial del Estado».

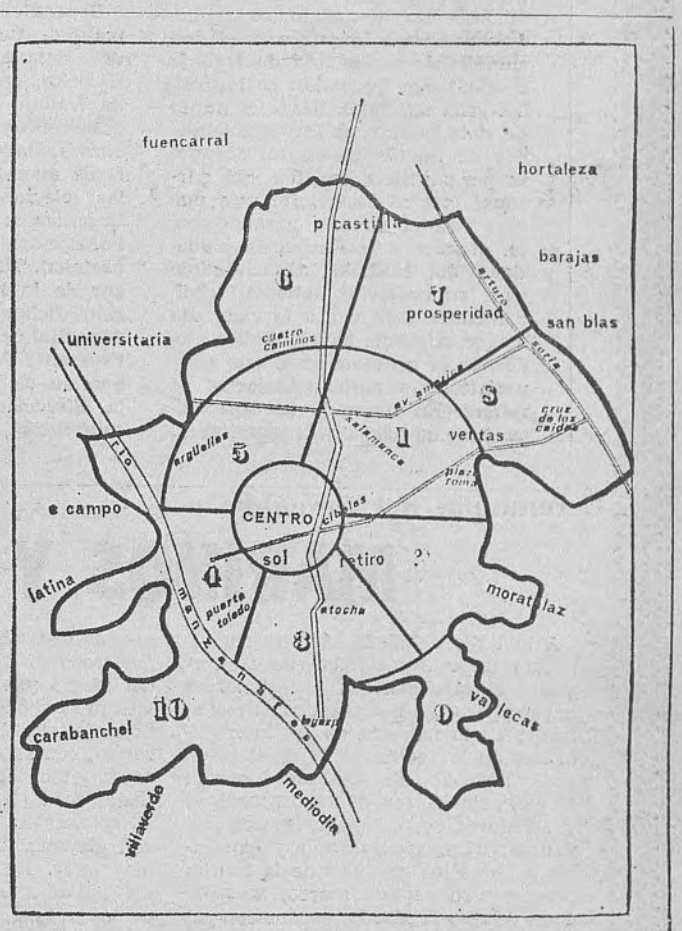

LA CONTAMINACION

Después del respiro que supusieron las lluvias para la contaminación del aire de nuestra ciudad, de nuevo ha comenzado la escalada de los valores. La subida afectó de manera desigual al dióxido de azufre y a los humos, ya que mientras aquél sufrió un pequeño aumento, éstos registraron un incremento del orden del 30 por 100.

El grado medio de contaminaci5n en Madrid correspondía ayer a niveles moderados. De entre todas las zonas destacaron como las más contaminadas las números 3, 4 y 10.

Las concentraciones más altas de contaminantes correspondieron a los siguientes puntos: glorieta del Emperador Carlos V, final de la calle de María de Molina, plaza del Marqués de Vadillo, plaza de Colón, plaza de la Cibeles y puerta de Toledo.

Zonas: 2 y 7. Contaminación débil.

Zonas: Centro, 1, 3, 4, 5, 6, 8, 9 y 10. Contaminación moderada.

S. C.

Ayuntamiento de Madrid

PROMOCION PROFESIONAL OBRERA PARA SOLDADOS (PPE)

(II) ORGANIZACION

Hechas las consideraciones oportunas acerca del presente y el futuro de la Formación Profesional en España, en términos generales, en nuestro número anterior, vamos a centrar la atención en la Formación Profesional Obrera para Soldados propiamente dicha, analizando sus motivaciones, desarrollo y estructuración. Naturalmente, nos referimos a lo hasta ahora vigente, suponiendo que la organización de estos cursos en el Ejército, con independencia de lo que en un próximo futuro sea necesario variar respecto de planeamiento, programación y espectro docente, va a continuar en análoga línea orgánica a la actual, que tan maravillosamente ha venido funcionando hasta hoy, con resultados de todos conocidos y agradecidos.

Finalidad, dependencia y organización de PPE

Ha sido y es meta principal de PPE el promocionar al personal de Tropas con vistas a su integración posterior en la vida civil, una vez licenciado, capacitándole profesionalmente para el desempeño de un puesto de trabajo u oficio, aprovechando en lo posible esta actividad, desde el punto de vista militar, en las especialidades de interés castrense, durante la permanencia en filas del personal que se forme. De esta manera resulta posible, paralelamente, atender a la formación ciudadana del soldado, capacitándole para su posterior actividad civil, y atender a la vez a la cada día mayor exigencia de los medios modernos de combate en lo que a especialización para manejarlos se refiere. En resumen, se especializa y se aprovecha la especialización, en provecho de las Fuerzas Armadas, durante el período de permanencia en filas.

Todos los cursos de PPE, organizados y centralizados por la Dirección General de Instrucción y Enseñanza del Estado Mayor Central del Ejército, se encuentran bajo la dependencia de los Capitanes Generales de las Regiones Militares, quienes son, a todos los efectos, sus inspectores natos, tanto en la organización como en su funcionamiento y desarrollo, de acuerdo con las normas dictadas o que en lo sucesivo dicte el Estado Mayor Central. Existe el caso particular de aquellas especialidades que se desarrollan en Escuelas PPE, ubicadas en Bases y Unidades del Servicio de Automovilismo, en las que, dado su doble carácter, podrán ser inspecionadas por el general jefe de Transportes del Ejército.

La organización del PPE se estructura en los escalones siguientes:

Dirección Nacional de PPE

Dependiente de la Dirección General de Instrucción y Enseñanza del Estado Mayor Central del Ejército, en funciones de órgano de trabajo para el planeamiento, desarrollo y administración de los cursos. Entre sus misiones resalta la de mantener en todo momento las relaciones necesarias con los Organismos responsables de la Formación Profesional a escala nacional. Hasta la entrada en vigor de la ley general de Educación, dichos Organismos eran, fundamentalmente, la Gerencia del Programa Nacional de PPO y la Sección de Formación Laboral de la Dirección General de Promoción Social, ambas del Ministerio de Trabajo. En lo sucesivo, dependiente de la estructuración que se establezca para la interrelación Educación-Trabajo a los efectos de la formación profesional, la Dirección Nacional de PPE deberá relacionarse con los Organismos que se determinen de ambos Departamentos citados para lo relativo a programación de convocatorias, presupuestos, metodología de la enseñanza, control de resultados, perfeccionamiento del personal docente de PPE, normas para selección de alumnos, adquisición de materiales, etc. Y, en general, mantener las relaciones directas con las Direcciones Regionales y las Direcciones de Centro que, por su carácter administrativo, normativo u orientador, no requieran su comunicación directa a los Capitanes Generales, por medio del Estado Mayor Central.

Direcciones Regionales de PPE

Se encuentran bajo la dependencia directa de sus respectivos Capitanes Generales, constituyendo los órganos de trabajo para el planeamiento, desarrollo, inspección y control de PPE en cada una de las Regiones Militares. Entre sus misiones están la de impulsar unificar, coordinar e inspeccionar la organización funcionamiento de los Centros y Escuelas de PPE regionales, actuando por delegación del Capitán General a estos efectos. Asimismo, transmitirá a Centros y Escuelas las normas y directrices recibidas desde la Dirección Nacional directamente o del Estado Mayor Central a través del Capitán General; dirigirá e inspeccionará la administración de las Escuelas y remitirá a la Dirección Nacional las cuentas justificadas de las inversiones realizadas, manteniendo contacto con los Organismos provinciales del Ministerio de Trabajo (principalmente las Gerencias del Programa PPO) hoy y / o mañana con las de Educación y Ciencia que se designen y dictando normas para la selección de alumnos.

Direcciones de Centro

Se entiende por Centro la reunión de Escuelas existentes en una Guarnición o en dos próximas de la misma provincia. Los directores de estos Centros tendrán una dependencia, para asuntos técnicos y docentes, de la Dirección Regional correspondiente, teniendo, a su vez, con las Escuelas que de ellos dependen las mismas misiones que las Direcciones Regionales con los Centros. Mantendrán, asimismo, contacto con los gerentes provinciales del PPO para asuntos de programación de convocatorias, asesoramiento técnico-docente, valoración de resultados, exámenes, concesión de títulos, etc. En lo sucesivo, de mantenerse la actual estructura orgánica del PPE, será preciso que las Direcciones de Centro se relacionen —como en lo dicho, para la Nacional y las Regionales— con los Organismos que se designen, a escala provincial, del Ministerio de Educación y Ciencia. Las Escuelas PPE, su funcionamiento y alumnado, serán objeto de nuestro próximo número.

M. M.

MARINOS Y LEGIONARIOS

A lo largo de la historia ha constituido imperio inevitable de la geografía el que marinos y legionarios hayan aparecido hermanados estrechamente en la mayoría de las intervenciones de los soldados verde-oliva en suelo africano. El apretado haz que forman, sin fisuras, soldados, marinos y aviadores es un hecho indiscutible y monolítico, generalizado y extensible a todos los rincones de la Patria, pero, dentro de este marco, no cabe duda de que la Marina española tiene una especie de debilidad por la Legión, correspondida por ésta hacia los hombres de la mar. Muchos años de campañas marroquíes, con excepcional aportación legionaria, han enseñado al Tercio a apreciar en todo su valor el apoyo que los buques que tenían a su espalda les brindaban. La colaboración bélica ha dado paso, en la feliz andadura de la paz, a multitud de jornadas de confraternización entre legionarios y marinos que han culminado, el pasado día 20 de septiembre, LII aniversario de la fundación del Tercio, con el espléndido acto celebrado en El Aaiun, entregando la Marina de guerra una nueva bandera al Tercio sahariano Don Juan de Austria, III de la Legión, de guarnición en aquel territorio.

Estos actos revisten siempre una profunda emoción, pero no cabe duda de que éste ha tenido perfiles especialísimos. Todos los que hemos prestado servicio en aquel españolísimo trozo de tierra africana sabemos del alegre y emotivo significado que siempre ha tenido la visita de los hombres de nuestra Escuadra, materializando, con su presencia en tierra, ese cordón umbilical que une a las unidades del Ejército allí destacadas con el entrañable archipiélago canario y con España toda. Esta vez han ido más lejos. No sólo traían la alegría del contacto frecuente, sino que eran portadores —¡nada menos!— de una nueva enseña nacional para el viejo Tercio de El Krinda, hoy ubicado a todo lo largo del lecho reseco del Sakia-El-Hamra —río Rojo—, en tierras saharianas. El trascendental momento de la entrega de la bandera estuvo resaltado por la presencia del almirante jefe del Estado Mayor de la Armada, Capitán General de Canarias, almirante comandante general de la Flota, generales primero y segundo jefes del sector del Sahara, general segundo jefe de la zona aérea de Canarias, general subiinspector de la Legión y general jefe del Estado Mayor de Canarias, acompañados por sus respectivas esposas, que dieron al acto toda la emotividad que reviste la presencia femenina, en representación de todas las madres y esposas lejanas.

Formado el Tercio en la explanada del acuartelamiento de Sidi Buya, flanqueado por otras unidades de la guarnición en El Aaiun, fueron revistadas todas las fuerzas por las autoridades presentes. Comenzó el acto con la bendición de la antigua bandera, despidiéndola con la emoción propia del que se desprende de un jirón de la gloria patria, dando gracias a Dios por haber sabido todos los legionarios que se ampararon bajo sus pliegues cumplir con su deber y deseándole el respeto de todos cuantos la contemplen en su bien ganado descanso de vitrina y museo. Conducida la nueva enseña, con la ceremonia y honores de ordenanza, hasta el altar, fue entregada al almirante Pita da Veiga, jefe del Estado Mayor de la Armada, quien, con vibrantes y concisas palabras, sujetando fuertemente la bandera con su mano derecha, recordó los estrechos lazos que unen a los soldados de los Ejércitos de tierra y la mar, desde los viejos tiempos de Lepanto hasta nuestros días. Finalizó sus palabras el almirante Pita da Veiga recalcando la confianza que la Marina ponía en el Tercio Don Juan de Austria, III de la Legión, para conservar y defender la nueva bandera.

La madrina, excelentísima señora doña Amalia Jaudenes de Pita da Veiga hizo entrega de la nueva enseña nacional al coronel del Tercio, don José María Timón de Lara, con estas emotivas palabras: «Esta bandera, símbolo de la Patria, será el excepcional testigo, una vez más, de vuestras hazañas y vuestra guía constante en el camino de la victoria.» A tan bella dedicatoria respondió el coronel del Tercio aceptando la bandera y asegurando que sabrán defenderla y mantenerla inmaculada. Reiteró la estrecha identificación existente siempre entre marinos y legionarios y pronunció la fórmula ritual, al tiempo que se disparaban las salvas de ordenanza. Terminó el coronel dando los gritos de ¡Viva España!, ¡Arriba España!, ¡Viva Franco! y ¡Viva la Legión! A continuación el jefe del Tercio se dirigió a sus legionarios en vibrante fórmula de renovación del juramento de fidelidad a España y a su bandera. Uno de los legionarios, espontáneamente, y en representación de todos sus compañeros, besó con unción la nueva bandera. Por último, se rindieron honores a los muertos y se depositaron coronas de flores ante el monumento a los Caídos de la Legión, desfilando las fuerzas participantes en la parada ante las autoridades.

A buen seguro que el duro y atezado rostro de los legionarios se vio surcado por una lágrima furtiva al decir «hasta luego» a los hombres de la mar, que, a más del obsequio que supone la presencia del hermano, trajeron esta vez el mejor regalo que puede hacérsele a un soldado: una enseña por la que sacrificarse y combatir. El día 21 zarparon del puerto de El Aaiun las unidades de la Escuadra, arbolando su insignia el comandante general de la Flota en el legendario crucero «Canarias».

Manuel MONZON

Ayuntamiento de Madrid

Tribunales

MATO A SU AMANTE E HIRIO AL MARIDO

MADRID.—Movido por los celos, el procesado Francisco Roche mató a su antigua novia y amante, Pilar Arumí, e hirió al marido de ésta, Francisco Puigdelloses, disparando una serie de cargas de cartuchos con una escopeta. La Audiencia Provincial de Barcelona condenó al procesado como autor de un delito de asesinato y otro de asesinato frustrado, con las circunstancias atenuantes de arrepentimiento espontáneo y reincidencia, a la pena de treinta años de reclusión mayor y diecisiete de menor y a pagar a los herederos de Pilar un millón de pesetas, y a Francisco la cantidad de 100.000. El procesado ha recurrido la sentencia ante el Supremo y la Sala segunda ha celebrado la vista del mismo.

Francisco Roche ya tenía antecedentes penales, pues había sido condenado por un delito de lesiones y otro de amenazas. Los hechos del caso se remontan a Vich, cuando Pilar Arumí y Francisco mantuvieron relaciones de noviazgo en 1952-55. Cuando Francisco tuvo que cumplir el servicio militar, la relación se rompió porque se oponía la familia de Pilar, lo que disgustó al procesado, que acabó cambiando de residencia. Se mudó a Villanueva y Geltrú y allí se casó con su actual mujer, Josefina Cerón.

Pilar también se casó con Francisco Puigdelloses y vivían en la calle Ramada, de Vich. En 1959 Francisco Roche se mudó de nuevo a Vich, y tenía la residencia a 25 metros de la tienda regentada por Pilar, por lo que no fue muy difícil verla a menudo. Entablaron relaciones amorosas, con trato sexual íntimo, que acabaron por despertar las sospechas del marido y la mujer de cada uno, a pesar de que los dos matrimonios se trataban amistosamente y una hija del procesado convivía muchas horas con Pilar y su marido, ayudándoles en el despacho de la tienda.

Las relaciones del procesado y Pilar se desarrollaban en un clima de exaltación emotiva que se reflejaban en las cartas que Pilar enviaba a menudo a su amante, en las que exponía sus temores de que sufrieran contratiempos si sus cónyuges respectivos descubrían sus relaciones.

En mayo de 1970 la situación se agudizó, y en el Juzgado Comarcal de Vich tuvieron lugar tres juicios de faltas entre la mujer del procesado y Pilar, que acabaron con sentencias absolutorias.

En todo caso, Pilar y Francisco Roche siguieron viéndose y escribiéndose dentro de una tónica apasionada y temerosa. En tales circunstancias el procesado empezó a sentir celos de su amante, creyendo que le engañaba con otros, y en cierta ocasión llamó la atención a un interlocutor de Pilar que estaba en la tienda.

Roche se fue a tomar unas cervezas, que no le produjeron embriaguez en absoluto, y aquel mismo día, 1 de junio de 1970, pasó, a las nueve de la noche, por delante de la tienda de Pilar, de regreso a su hogar, y la vio con su marido. En aquel momento decidió darles muerte y marchó a su casa, cogió una escopeta y varios cartuchos y con la escopeta cargada, sin mediar palabras, disparó a Francisco Puigdelloses, que estaba tras el soporte de tarjetas postales, y le causó lesiones en el brazo, que tardaron veinticinco días en curar. Seguidamente volvió a cargar y disparó a bocajarro sobre Pilar, que estaba en el interior de la tienda, y le alcanzó plenamente la cabeza y la espalda. La herida determinó la ruptura del corazón y falleció al poco tiempo.

Sobrecogido por las consecuencias de sus actos, Roche abandonó el arma y en el cuartel de la Guardia Civil confesó haber dado muerte a Pilar. El procesado sufrió una neurosis situacional con reacciones autoagresivas, cuando comprendió el irreparable mal que había causado en la persona que tanto quería.

J. S.

Termina la reunión del Consejo General de la Abogacía

MADRID. (Pyresa.)—«El Consejo ha emitido una resolución en relación con el recurso presentado por el decano del Colegio de Madrid, don Basilio Edo, en reclamación de la presidencia del Consejo General de la Abogacía. Pero su naturaleza, por un elemental deber de cortesía, no será hecha pública hasta que sea comunicada oficialmente al decano y Junta de Gobierno del Colegio de Madrid», ha manifestado el decano del Colegio de Abogados de Valladolid y vicepresidente primero del Consejo General de la Abogacía, don Fortunato Crespo Cedrún, al término de la reunión, que ha finalizado.

El señor Crespo Cedrún ha ostentado la presidencia de la reunión y añadió que en la misma había sido objeto de consideración un amplio temario de asuntos de tipo profesional, además del anteriormente mencionado.

Según se ha hecho público, el decano piensa someter el asunto a la consideración del Ministro de Justicia, en caso de que el recurso sea denegado por el Consejo.

Moscú: Perecieron todos los ocupantes

SE ESTRELLA UN AVION

MOSCU. (Efe-Reuter.) — Un avión de pasajeros soviético «Ilyushin-18» se ha estrellado en un vuelo interno desde Sochi a Moscú, pereciendo todos sus ocupantes, según comunican fuentes fidedignas.

El avión, un cuatrimotor, turborreactor, se estrelló poco después de haber salido de la citada localidad de Sochi, en el mar Negro, según las mismas fuentes.

La cifra exacta de las bajas mortales se desconoce de modo inmediato. El «Ilyushin-18» entró en servicio a finales de la década de los años 50 y puede transportar a bordo alrededor de 89 pasajeros.

Dos muertos al estrellarse una avioneta

MEDELLIN (Colombia). (Efe.) Dos personas murieron ayer mañana al estrellarse en las afueras de esta ciudad la avioneta en que se trasladaban, informa la Aeronáutica Civil.

Las víctimas, no identificadas aún, son, al parecer, el tripulante de la avioneta y un pasajero.

En días pasados, también en inmediaciones de esta ciudad, otra avioneta se había estrellado contra una antena de radio, pereciendo sus cuatro ocupantes.

Siete incendios intencionados

PARIS. (Efe.)—Siete incendios intencionados se produjeron en el espacio de dos horas y media, en el centro de la ciudad de Toulouse. Algunos de ellos se encuentran a pocos metros de distancia.

La opinión más difundida en los servicios de bomberos encargados de extinguir el fuego en la zona es que se trata de la obra de un maniático, dada la audacia y pocas precauciones que tomó para no ser descubierto.

Se entrega al FBI

CHICAGO. (Efe - Upi.)—Byron James Rice, uno de los fugitivos más buscados durante los pasados seis años, se ha entregado a las autoridades federales.

«Se presentó hoy en nuestra oficina de Chicago —ha manifestado un agente del FBI— y le dijo al recepcionista: «Soy Byron James Rice y deseo ver a un agente», declarando que se hallaba ya cansado de esconderse y que estaba harto.» Rice, natural de Salt Lake, en Utah, ha sido uno de los individuos más buscados por el FBI desde julio de 1968.

Se le acusa de haber disparado contra un coche blindado policial en Mountain View el 21 de febrero de 1966 durante un robo de 30.000 dólares. Sus dos cómplices, según el FBI, fueron juzgados y se les declaró culpables, habiendo sido sentenciados a cadena perpetua. La entrega de Rice ha reducido el número de los delincuentes más buscados por el FBI a diez personas, por vez primera en un año.

MEJICO: CUATRO MUERTOS

Tiroteo entre borrachos y policías

ACAPULCO (Méjico). (Efe.)—Dos marineros y otros dos civiles que les acompañaban resultaron muertos en una pelea que sostuvieron con elementos de la Policía en un pueblecito situado a 80 kilómetros de Acapulco, en la costa mejicana del Pacífico.

Dos policías y dos camareras de un centro nocturno resultaron también heridas en la refriega.

Los marineros y dos acompañantes se encontraban en un centro nocturno en estado de embriaguez, provocando un gran escándalo. El dueño del local avisó a la Policía, y al llegar los agentes al lugar fueron recibidos a tiros, generalizándose la refriega, que acabó con cuatro muertos y otros cuatro heridos.

Una «batalla de niños» acabó en asesinato

LONDRES. (Pyresa.) — Un joven de quince años ha sido llevado ante un tribunal de Leeds (Inglaterra) acusado de haber asesinado a Stephen David Townsend, de dieciséis años, en el transcurso de una «batalla infantil» previamente concertada por dos bandas rivales.

El joven —cuyo nombre no ha sido hecho público— ha negado el cargo que se le imputa, según ha comunicado su abogado.

TEATRO DE LA ZARZUELA

I FESTIVAL INTERNACIONAL DE BALLET

EL MUNDO ENTERO LOS ADMIRA
AHORA PUEDE VERLOS VD. EN MADRID

CANCIONES Y DANZAS DE ESPAÑA

ANDALUCIA, GALICIA, ASTURIAS, BALEARES, CASTILLA, ARAGON, LEVANTE, CATALUÑA, VASCONGADAS, EXTREMADURA, CANARIAS Y NAVARRA

TODA LA DIVERSIDAD ESPAÑOLA REUNIDA EN UN ESPECTACULO EXTRAORDINARIO. CERCA DE 1.000 PARTICIPANTES

FUERA DE ABONO

LOCALIDADES DESDE 50 PESETAS

HORARIO:

DIA 5 — 7 TARDE
DIA 6 — 7 TARDE Y 10,45 NOCHE
DIA 7 — 7 TARDE Y 10,45 NOCHE
DIA 8 — 7 TARDE Y 10,45 NOCHE

SECCION FEMENINA DEL MOVIMIENTO
MINISTERIO DE INFORMACION Y TURISMO

Ayuntamiento de Madrid

NUEVO ATRACO A UN CLUB DE ARANJUEZ

MADRID. (De nuestra Redacción.)—Durante la madrugada pasada, en la localidad de Aranjuez, un club fue asaltado por un grupo de individuos jóvenes que se cubrían las caras y empleaban armas de fuego, con las que amenazaron a los dependientes del local para apoderarse del dinero que había en el establecimiento.

De esta forma los atracadores, cuatro en total, uno armado con una escopeta de cañón recortado, otro esgrimiendo una pistola y otro armado con una navaja, se llevaron poco más de 8.000 pesetas, que era el dinero que se guardaba en la caja del local. Inmediatamente de conseguir sus propósitos, el grupo se dio a la fuga en un coche que habían dejado estacionado, en marcha, en la puerta del club «Telerín».

La Guardia Civil y la Brigada Criminal efectúan investigaciones para tratar de descubrir a los atracadores, que, por el armamento que esgrimieron y la forma de proceder, parece se cree son los mismos que desde hace poco más de dos semanas han protagonizado diversos hechos similares en varios clubs y otros establecimientos de la capital y sus alrededores.

En todos estos casos, el botín logrado por el grupo de asaltantes ha sido muy reducido, no existiendo proporción entre el riesgo de tener que efectuar algún disparo, o enfrentarse con una resistencia que les obligue a un hecho sin remedio, y la cantidad de dinero que pueden obtener en los lugares que preferentemente atracan.

BARCELONA

DIECISEIS DETENIDOS

SABADELL (Barcelona). (Cifra.) — Dieciséis jóvenes y un menor han sido detenidos como presuntos autores de numerosos destrozos en el recinto del santuario de la Salud, hecho ocurrido en la noche del pasado día 24 de septiembre en este término municipal.

Los ahora detenidos, al parecer son los que destrozaron un altar exterior de la iglesia, junto con unos bancos y farolas, calculándose los daños en unas cien mil pesetas.

Todos los detenidos, excepto dos, residen en el barrio de Pueblo Nuevo de la Salud, en Sabadell, y, al parecer, pertenecen a las llamadas Juventudes Comunistas.

Los funcionarios del Cuerpo General de Policía han realizado, pues, un servicio rápido y brillante en esclarecimiento de estos hechos y de otros sucesos similares ocurridos en otros puntos de la comarca. Los dieciséis detenidos, junto con sus declaraciones y diligencias instruidas, han pasado a disposición judicial.

Agredida en plena calle

VALENCIA. (Cifra.) — Una joven resultó extrañamente agredida, sin que las circunstancias de los hechos quedaran totalmente aclaradas.

En la Casa de Socorro de Levante fue atendida de una lesión en la cabeza la joven de dieciséis años Plácida Ruiz Ortega, soltera, residente en Valencia, la cual declaró a los funcionarios de la Policía Municipal que acudieron para atenderle, que había sido agredida en la calle de la Industria por una mujer de la que dice solamente saber que se llama María y que vive en la calle de Mas y Ros.

Ante la confusión de los hechos, y para su esclarecimiento, la joven pasó a prestar declaración en Comisaría.

ORGANIZACION SINDICAL

DIRECCION PROVINCIAL DE LA OBRA SINDICAL DEL HOGAR EN MADRID

CONCURSO-SUBASTA

En el «Boletín Oficial del Estado» número 233, de fecha 28 de septiembre de 1972, se anuncia concurso-subasta para la adjudicación de las obras de REFORMA Y AMPLIACION DE LA ESCUELA SINDICAL DE HOSTELERIA EN LA F. I. C., con un presupuesto de subasta de SIETE MILLONES CIENTO DOCE MIL NOVECIENTAS DIECISEIS PESETAS (7.112.916), siendo la fianza provisional de CIENTO CUARENTA Y DOS MIL DOSCIENTAS CINCUENTA Y OCHO PESETAS (142.258).

El proyecto y pliego de condiciones se hallan de manifiesto en la Dirección Provincial de la Obra Sindical del Hogar (Plaza de Cristino Martos, número 4, planta 5.ª), y en la Dirección Nacional de la Obra Sindical del Hogar (Paseo del Prado, números 18-20), en los días y horas hábiles de oficina, en donde se admitirán las proposiciones económicas hasta las doce horas del día 13 del próximo mes de octubre.

La apertura de pliegos se efectuará en la Delegación Sindical Provincial (Avenida de José Antonio, número 69, planta 5.ª), a las doce horas del día 18 del mismo mes.

Madrid, 29 de septiembre de 1972.—*El Director Provincial* (firma ilegible).

Villagarcía de Arosa (Pontevedra)

CINCUENTA INTOXICADOS CON UN «BRAZO DE GITANO»

VILLAGARCIA DE AROSA (Pontevedra). (Cifra.)—Al menos cincuenta personas resultaron intoxicadas por haber comido, según parece, un «brazo de gitano» en malas condiciones.

La intoxicación, que, por fortuna, no ha revestido caracteres de gravedad alarmante, se produjo tras un banquete celebrado en el lugar de La Torre, con ocasión de la festividad de San Miguel

Poco después del banquete, numerosas personas se sintieron mal, con fiebres altas y descomposición estomacal. Fue llamado de inmediato el jefe accidental de Sanidad, doctor Tourón, y éste, tras examinar a los afectados, ordenó el envío de personal sanitario para hacer frente a la situación.

Entre las personas intoxicadas hay algunas familias enteras. No obstante, no se ha presentado ningún caso grave y todos evolucionan favorablemente.

Muerto por las cuchillas de un arado

SANTA CRUZ DE TENERIFE. (Cifra.)—Las cuchillas del arado de un tractor causaron la muerte al niño Fidel Concepción Acosta, de doce años, natural de Santa Cruz de la Palma y vecino de La Laguna.

El tractor era conducido por Manuel Bacallado Marrero, de veintiún años, y se hallaba roturando la tierra de una finca del barrio de Geneto, del término de La Laguna, para prepararla para la siembra.

Se desconocen las circunstancias que motivaron que el menor fuera alcanzado por las cuchillas del arado que le produjo la muerte instantánea.

Bebé abandonado

SANTIAGO DE COMPOSTELA. (Cifra.) — Un niño de unos tres meses fue encontrado abandonado en un portal del barrio de La Rosaleda, de esta ciudad.

El niño fue trasladado a la Casa Cuna del Hospital Provincial. El hecho fue denunciado a la Inspección de Guardia de la Comisaría de Policía, que realiza las oportunas gestiones para esclarecer la identidad de los autores de este abandono.

Cadáver en el río Vimeiro

CASTRO CALDELAS (Orense). (Cifra.) — Sobre las aguas del río Vimeiro fue hallado el cadáver de Sabina Fernández Pérez, de setenta años, viuda, vecina de la parroquia de Vimeiro, en este Ayuntamiento. Al parecer, Sabina Fernández tenía perturbadas sus facultades mentales.

Bombero herido al estallar una bombona

SEVILLA. (Cifra.)—Un bombero ha resultado herido al acudir con un retén del servicio municipal de extinción de incendios a la casa 27 de la calle Pedro de Valdivia, en la carretera de Su Eminencia, donde había salido ardiendo una bombona de butano en una de las viviendas de dicho inmueble.

Al parecer, el piso se encontraba deshabitado en aquellos momentos y unos vecinos avisaron a los bomberos. Cuando éstos penetraban en la vivienda hizo explosión una bombona de butano, alcanzando al bombero José Martínez López, que sufrió diversas quemaduras de primer grado en la cara y manos, de carácter menos grave.

Otro compañero que le seguía, Antonio González Ruiz, salió despedido por efectos de la explosión, pero resultó ileso. Los bomberos procedieron a sofocar el siniestro, que afectó también los tabiques del piso de enfrente, donde hubo que derribar todas las paredes interiores.

Los vecinos de los dos pisos, una madre y un hijo, en el piso donde explotó la bombona, y un matrimonio y cuatro hijos en el otro siniestrado, hubieron de buscar acomodo en uno de los refugios municipales.

Colisión de barcos

BILBAO. (Pyresa.)—En la entrada del puerto de Bilbao han chocado el petrolero de bandera libanesa «Ralth Rhoades», de 28 metros de eslora, con un desplazamiento de 64.984 toneladas, que lleva un cargamento de 50.000 toneladas de crudo para la refinería Petronor, y el barco español «Valle de Orozco», que efectuaba su salida a la mar.

El barco español resultó, a consecuencia del abordaje, con averías de consideración en el puesto de mando y en el costado de babor, viéndose obligado a regresar a puerto. El buque liberiano hubo de reparar un pequeño boquete, sin importancia, abierto en la proa, haciéndose de nuevo a la mar, tras descargar su cargamento. Se da la circunstancia de que, bajo el mando de distintos capitanes, es la quinta vez que el «Valle de Orozco» colisiona en la ría de Bilbao. La anterior ocurrió el año pasado, a la altura de Portugalete, al abordar al «Astilleros», consecuencia de aquella colisión tuvo que ser varado en la dársena de Galdanes y Portugalete.

EN SANTANDER Y TORRELAVEGA

ROBOS EN LAS CABINAS DE TELEFONOS

SANTANDER. (Cifra.) — La Compañía Telefónica ha presentado una denuncia en la Comisaría de Policía de Santander por sustracciones de dinero llevadas a cabo en cabinas telefónicas públicas de la capital y de Torrelavega. La cantidad hurtada es de 5.200 pesetas.

Robo de cobre en unos almacenes

BILBAO. (Cifra.)—Setenta u ochenta paquetes de cobre, de 25 kilos cada uno, por un valor total de 170.000 pesetas, han sido sustraídos en unos almacenes situados en el monte Gorbea.

El propietario de estos almacenes, Eduardo González González, ha formulado la correspondiente denuncia a la Policía.

Alijo de droga decomisado

IRUN. (Pyresa.)—Un empleado de garaje ha descubierto un saco impermeable que contenía cuatro kilogramos de hachis, y que al parecer había pasado a Francia desde la frontera española, por la carretera general Bayona-Pau.

Se cree que el saco, que llevaba una inscripción en holandés, fue abandonado por sus portadores ante el peligro de ser descubiertos. Junto a la droga se han encontrado tres pipas especiales para el consumo de la misma.

Casa destruida por un rayo

AMOEIRO (Orense). (Cifra.)—A 450.000 pesetas asciende los daños causados por incendio que se declaró a consecuencia de un rayo en la casa propiedad de Teresa Estévez Pérez.

La casa quedó totalmente destruida, a pesar del esfuerzo del vecindario que acudió a sofocarlo.

SECCION DE ANUNCIOS TELEGRAFICOS

Tarifa: 5,00 ptas. cada palabra

CONSULTAS

CLINICA especializada Doctor Hernández. Duque Alba, 10. Enfermedades venéreas. Análisis. 2653446.

HIPOTECAS

HIPOTECAS 24 horas. Exclusivas Merino. Marqués Urquijo, 10.

HIPOTECAS. Inmejorables condiciones. Cualquier cantidad. Inmediatamente. 2273350.

SUBASTAS

HOY comienza la exposición de lotes de ropas, libros, objetos Monte de Piedad. Cardenal Cisneros, 61. De 9 a 14 horas.

BURDEOS: INTENTAN INCENDIAR EL CONSULADO ESPAÑOL

BURDEOS (Francia), 3. (Efe.) Una tentativa de incendio se produjo, en las primeras horas de la madrugada de hoy, contra el edificio sede del Consulado General de España en esta ciudad.

Los autores del atentado, amparándose en la oscuridad, vertieron gasolina por debajo de la puerta principal del Consulado y también por el buzón destinado a la correspondencia, prendiéndole fuego acto seguido. Las llamas se extendieron por el vestíbulo, pero el fuego fue rápidamente controlado y extinguido por los bomberos. No se registraron víctimas.

Ayuntamiento de Madrid

ANTE EL NUEVO CURSO

LIMITES Y POSIBILIDADES DEL «NUMERUS CLAUSUS»

El fantasma del «numerus clausus» está presente en la reincorporación a las clases en la Universidad española, y muy especialmente en las de Barcelona y Madrid, las más pobladas de España. Muchos alumnos, con su COU terminado, se encuentran en la difícil situación del «No hay plazas. Vuelva usted el curso que viene.» La Universidad de Madrid ha encontrado una fórmula transitoria, hasta que la situación sea otra, en permitir la matrícula libre bajo el sistema de tutorías a todos aquellos alumnos que, por falta material de espacio, no puedan hacer la matrícula oficial. El sistema es lógico, aunque por supuesto dista de ser el mejor. Otra solución apuntada es la de matricularse en la próxima Universidad a Distancia —se prevé su comienzo en enero—, aunque no creemos que sirva mucho en estos casos, ya que sólo impartirá cuatro carreras, en plan experimental, y además todavía no deja de ser un proyecto cuyos resultados prácticos se desconocen.

AUMENTO DEL NUMERO DE ESTUDIANTES

Que la Universidad camina hacia la masificación es un hecho incontrovertible. En nuestro país— el fenómeno es mundial—, las causas habría que encontrarlas en muchos factores. Desde la elevación del nivel de vida, con la consiguiente elevación cultural, hasta la labor del propio Ministerio de Educación, y muy en especial del llamado «equipo Villar», que con la ley de Educación y con toda la política educativa de estos años ha protagonizado una lucha por llevar a la Universidad a todos cuantos quisieran alcanzar ese nivel.

Las primeras consecuencias empiezan a observarse. Si el crecimiento de alumnos ha sido muy importante, el del profesorado fue mucho más lento. Casi inapreciable. Si se están construyendo ahora centros universitarios en muchas provincias españolas, el problema va a estar en su mantenimiento, ya que parece no existir el dinero necesario para ello. Como muestra está el caso de la Universidad de Barcelona, expuesto por su propio rector: el coste por alumno previsto por el Ministerio supone unas necesidades anuales para aquella Universidad de mil millones de pesetas anuales. Sin embargo, el Ministerio sólo da quinientos. La prestación de los servicios adecuados es imposible. La Universidad española sigue moviéndose en una precaria economía de medios.

¿LIMITAR EL INGRESO? LA EXPERIENCIA AJENA

Una de las posibilidades que algunos apuntan para solucionar el problema es drástica: el «numerus clausus». El marcar unos topes antes de comenzar el curso y, una vez superados esos topes, cerrar las puertas de la admisión.

El caso del problema numérico en la enseñanza superior no es exclusivo de España. Noruega y Finlandia practican el procedimiento de selección en la mayor parte de las disciplinas universitarias. Dinamarca y Suecia han puesto exámenes de acceso o practican el «numerus clausus». Bélgica tendrá, en breve, examen de ingreso. Yugoslavia y la URSS actúan según las necesidades de empresas y del propio desarrollo del país. El sistema es, pues, general. Se limita, de alguna manera, el acceso de los jóvenes a los estudios superiores.

LIMITES AL «NUMERUS CLAUSUS»

Sin embargo, hemos de fijarnos esta vez en otro país. En Alemania, el Tribunal Federal Constitucional acaba de dictar una sentencia importante sobre el «numerus clausus». El Tribunal ha declarado que el derecho a la libre elección de la profesión y del centro de formación, regulado por las leyes, se deriva indudablemente de un derecho de admisión a estudios universitarios. No obstante, puede limitarse este derecho por ley. Sin embargo, el Tribunal Federal añade que con ello se caminaría «al borde de lo constitucionalmente permitido».

La sentencia del Tribunal prosigue limitando con gran rigurosidad la admisibilidad constitucional del citado «numerus clausus». Solamente admite que puedan pronunciarse limitaciones de admisión en determinadas Facultades si anteriormente se han agotado todas las capacidades docentes, y sólo si la selección y distribución de los solicitantes han sido realizadas bajo «criterios objetivos» y teniendo en cuenta la elección individual de la Universidad. Incluso se ha llegado a decir que algunas Universidades habían actuado de forma parcialmente anticonstitucional. Y, a la hora de juzgar definitivamente, señala que no es asunto suyo el hallar una solución válida, pero que si no se hallara «en un plazo adecuado» sería cuestión de analizar detenidamente su posible regulación para poner en práctica la plena libertad de elección del centro de enseñanza y de la profesión. La opinión pública ha reaccionado aplaudiendo esta decisión.

ESPAÑA: UNA DECISION AL RESPECTO

En nuestro país es necesaria una solución al respecto. No es posible aplazar más tiempo una decisión sobre el tema. Hay que plantearse el futuro con antelación. Si se puede calcular la demanda de puestos de enseñanza superior hay que calcular, al mismo tiempo, las necesidades materiales para que ningún español que quiera acceder a la Universidad se encuentre sin plaza. Y, aún más, para evitar que muchos universitarios se enteren en octubre de que no tienen plaza. La previsión es fundamental, sobre todo cuando las solicitudes se hicieron en junio o julio y ha habido tres meses para buscar la solución y la respuesta.

F. MURO

LOS COLEGIOS UNIVERSITARIOS A EXAMEN

I. Burgos: SE SUPERARON TODAS LAS PREVISIONES

El fenómeno de creación de los Colegios Universitarios ofrece una doble panorámica: de una parte, contribuye a facilitar el acceso a la enseñanza superior de muchos jóvenes que antes no podían desplazarse a otras ciudades. De otra, es un remedio contra la masificación de la Universidad.

Por su importancia, por el interés con que se está acogiendo su creación en toda España, hemos querido hacer un muestreo de los Colegios Universitarios en España, su funcionamiento, sus problemas. Comenzamos hoy esta serie que esperamos sea significativa. Los Colegios Universitarios están en marcha.

Hemos comenzado por el de Burgos. Su director, Angel Alberola Figueroa, nos da los primeros datos:

—El Colegio Universitario de Burgos iniciará su actividad académica en el curso 1972/73 y en él se impartirán las siguientes enseñanzas: Ciencias Matemáticas, Ciencias Físicas y Ciencas Químicas, en su división de Ciencias; y Filología Española, Filología Francesa, Filología Inglesa, Historia y Geografía, en el de Filosofía y Letras. Con carácter extraordinario, hasta que se implanten en las Facultades Universitarias los nuevos planes de estudio que la ley general de Educación ordena, impartirá también las enseñanzas correspondientes al curso selectivo, válido para Letras, Farmacia, Medicina y Veterinaria, así como los dos cursos de estudios Comunes de Filosofía y Letras.

—¿Cuántos alumnos tendrá el Colegio en esta etapa?

—En relación al número de alumnos previsibles para este curso, aunque el plazo de matrícula no ha finalizado todavía, el número de solicitudes de ingreso presentadas y aprobadas puede estimarse aquél en unos trescientos alumnos que se distribuyen casi por igual entre estudios científicos y humanísticos.

—¿Cuál ha sido la respuesta de la sociedad ante el Colegio?

—La ciudad, sus Corporaciones y Entidades han dispensado al nuevo Colegio Universitario una excelente acogida por cuanto son conscientes de su significación desde el punto de vista de la elevación del nivel cultural de la ciudad y de la oportunidad que brinda a numerosas personas de acceder a estudios superiores.

—¿Tiene muchos problemas el Colegio?

—Los problemas más importantes que el centro tiene planteados estriban en la contratación de profesorado de alto nivel. Afortunadamente este problema ha venido ocupando a la dirección del Colegio durante todo el presente año y ha podido resolverse de modo satisfactorio.

—Hablemos del futuro de este centro universitario...

—De otra parte merece especial atención el fenómeno general del incremento explosivo de estudiantes universitarios que ha rebasado toda predicción e incluso la capacidad del edificio que se construye actualmente. La mayor ambición de esta dirección con respecto del futuro del centro consiste en incrementar de modo ininterrumpido el prestigio del mismo, tanto en lo que se refiere al aspecto docente como al de investigación científica, y en aumentar en lo posible el número de enseñanzas que pueden ofrecerse a los burgaleses.

SERVICIO DE INFORMACION EDUCATIVA

ARRIBA, en colaboración con el Centro «Guía» del Patronato de Obras Docentes del Movimiento, inicia hoy una nueva sección en este Servicio de Información Educativa que se publicará todos los miércoles. En él tendrán cabida todos los temas relacionados con la enseñanza.

Está abierto el plazo de solicitud

—Inspectores Técnicos de Seguros y Ahorro, del Ministerio de Hacienda. Bases en el «B. O. del Estado» de 18 de septiembre de 1972.

—Médicos del Registro Civil, del Ministerio de Justicia. Bases en el «Boletín Oficial del Estado» de 16 de septiembre de 1972.

—Asistentes Sociales del Instituto Nacional de Previsión. Cuarenta y siete plazas. Bases en el «B. O. del Estado» de 2 de septiembre de 1972.

—Auxiliares Mecánicos de Telecomunicación, del Ministerio de la Gobernación. Convocatoria en el «Boletín Oficial del Estado» de 18 de septiembre de 1972.

Becas, ayudas y premios

—*Ayudas del CENIDE* para ampliación de estudios en el extranjero. Comprenden gastos de viaje, matrículas y estancia. El Centro Nacional de Investigación y Desarrollo de la Educación se encuentra en Madrid, Ciudad Universitaria.

—*Ayudas del Programa de Promoción Profesional Obrera* para trabajadores mayores de veinticinco años. Pueden solicitarse hasta el 15 de octubre y comprenden tanto la preparación para rendir los exámenes de acceso a la Universidad (100 plazas) como la ayuda para aquellos que ya cursen estudios superiores (250 becas). Información en las Oficinas del PPO, Bretón de los Herreros, 41, Madrid, y en las Delegaciones del Ministerio de Trabajo en toda España.

Otros datos de interés

◆ *Enseñanza a distancia:* Han comenzado a aparecer oficialmente las primeras normas legales sobre el establecimiento de enseñanzas a distancia. El «B. O. del Estado» de 8 de septiembre de 1972 crea la Universidad de Educación a Distancia (UNED), que impartirá enseñanzas de Filosofía, Derecho, Ciencias y Económicas.

Cualquier consulta sobre enseñanza, oposiciones, ayuda para el estudio, puede formularse a:
GUIA
Apartado 10.131
Madrid

Ayuntamiento de Madrid

ESTRATEGIA

El señor Ribera Rovira, en el transcurso de una rueda de Prensa en Barcelona, ha dicho: «Creo que proseguimos la etapa expansiva de nuestra economía y estamos ya cerca de tocar techo. Pero no por ello es previsible una recesión en un futuro inmediato, sino que más bien parece previsible se siga una línea paralela, de continuidad». En el creer y ser media una distancia, que se alarga según sea el escepticismo del «homo economicus»; en lo de tocar techo y la continuidad que apunta, es una pura sofisticación contradictoria del actual proceso socioeconómico. Lo que ocurre con estas declaraciones sobre la economía es que causa impacto en la opinión pública, pensándose que cuando tal persona lo dice es porque algo hay de verdad en todo ello; opinar lo contrario sería dar la razón a la Administración del país, que por sistema siempre tiene una oposición programada.

Aquí no vamos a decir que las condiciones son óptimas, porque conocemos los males que nos aquejan. Estos los conoce y reconoce oficialmente la Administración, creando medidas para salvaguardar la capacidad adquisitiva de las rentas salariales y fomentar el ahorro. En muchos otros países también adolecen del mal español y en más alto grado. Hay que frenar la inflación, vigilar los precios y dosificar a su verdadera necesidad las reivindicaciones sociales.

Pese a todo, en Bolsa hay actualmente una estrategia sobre las mil y una formas de invertir bien, con el menor riesgo posible. La primera es estar en liquidez; lo segundo, asir al valor en su mayor depreciación, para actuar a la contra; o sea, procurar comprar al menor precio posible, pese a que por los corros se ciernan tormentas devaluadoras de los precios, contando con un fuerte sistema nervioso, y vender cuando otros lo hacen.

El mercado bursátil se halla estratégicamente cerrado a las altas diferencias positivas, dejando caer las cotizaciones todo cuanto sea menester. En el proceso expansivo anunciado por los dirigentes económicos, la Bolsa actúa al alza, hasta que declaraciones como las que comentamos hacen meditar y sentir un peso mayor de papel del que sería conveniente.

A. ESPADA BEJAR

BOLSA DE MADRID: COTIZACIONES

	Cambio	Diferencia
Efectos públicos:		
Interior 4 %	131,—	s/c.
Exterior 4 %	123,—	*
Amort 4 % 1950-52	128,—	=
Amort. 4 % 1951	128,—	=
Amort. 4 % 1953	128,—	*
Amort. 4 % 1957	126,—	*
Amort. 3,50 % 1951	111,50	=
Amort. 3 % 1949	111,25	*
Céd. Inver. D 1963	109,—	*
Inst. Nac. Coloniza	110,—	*
Reconst. Nacional	109,50	*
Renfe	109,25	s/c.
Deuda Universitaria	109,25	s/c.
Cédulas:		
Banco Hipot. 4 %	70,—	*
— A	97,—	=
— B	94,—	*
— C	88,—	*
— exentas 4 %	109,50	+ 0,25
Crédito Local Inter.	107,50	s/c.
— lotes 1942-1944	108,25	s/c.
— de 1.000	108,25	s/c.
— pref. 500	106,50	s/c.
— pref. 1.000	106,50	s/c.
Bonos bancarios:		
Bandesco 1963	98,—	*
— 1964	97,75	*
— abril 1965	96,—	*
— agosto 1965	96,—	*
— octubre 1965	94,50	*
— agosto 1966	92,—	*
Eurobán 1964	100,—	*
— 1965	100,—	*
— 1966	100,—	*
Indubán 1964	101,50	*
— julio 1965	101,—	*
— dicibre. 1965	102,—	*
— junio 1966	101,50	*
Fomento 1964 I	100,—	*
— 1965 II	96,—	*
— 1965 III	96,—	*
Bilbao 1964	101,—	*
Bankinter 1965	100,—	s/c.
— 1966	102,—	*
— 1967	100,—	s/c.
— 1968	100,—	=
Urquijo 1963	102,—	=
— 1964	102,—	*
— 1965	100,—	*
— conv 1967	170,50	*
— conv. 1968	145,—	*
Bankunión 1964	100,—	*
— 1965	100,—	*
— 1966	100,—	*
Ind. León 1970	122,—	*
— 1971	114,—	=
ACCIONES		
Bancos.		
Atlántico	1.047,—	+ 6,—
Banesto	838,—	+ 4,—
B. Industrial León	425,—	+ 1,—
Bankunión	492,—	+ 7,—
Bilbao	999,—	+ 9,—
B. Noroeste	508,—	+ 1,—
Central	1.255,—	+ 10,—
Eurobanco	596,—	— 1,—
Exterior	596,—	+ 3,—
Fomento	805,—	+ 10,—
Gral de Comercio	788,—	+ 3,—
Granada	438,—	+ 3,—
Indus Bilbao	765,—	+ 5,—
Indubán	718,—	+ 1,—
Hispano	853,—	+ 8,—
Ibérico	934,—	+ 6,—
López Quesada	1.185,—	+ 10,—
Mercantil	939,—	+ 5,—
Popular Español	862,—	=
Rural	618,—	— 12,—
Santander	1.218,—	— 7,—
Urquijo	854,—	+ 4,—
Valencia	1.340,—	s/do.
Vizcaya	923,—	+ 3,—
Zaragozano	1.259,—	+ 3,—
Electricidad y Gas:		
Catalana Gas	234,—	*
Eléct. Viesgo	269,—	*
Enher	160,—	*
Reunidas Zaragoza	130,—	+ 1,—
Fecsa grandes	258,—	— 2,—
Fecsa pequeñas	264,50	— 1,50
Fenosa	178,—	s/do.
H. Cantábrico	286,—	s/dv.
H. Cataluña	219,—	+ 2,25
H. Española	266,—	+ 0,50
Iberduero	334,—	+ 5,50
Langreo	271,—	+ 2,—
Saltos del Nansa	181,—	=
Sevillana	280,—	s/dv.
Unión E. M.	257,—	+ 3,—
Alimentación:		
El Aguila	248,—	=
Azucarera	145,—	+ 1,—
Ebro	664,—	— 5,—
Comercio:		
Central Inver. y Créd	420,—	=
Galerías Preciados	409,—	=
Gral Financiera	196,—	+ 2,—
Construcción:		
Cementos Alba B.	269,—	+ 2,—
Financiera y Minera	520,—	*
Portland Valderrivas	502,—	+ 10,—
Valenciana Cement.	496,—	=
Cristalería Español. g	815,—	*
Cristalería Español p	760,—	=
Constructoras:		
Hidrocivil	32,—	*
Dragados y Constr.	788,—	+ 3,—
Encinar de los Reyes	242,50	+ 1,50
Cantabria	245,—	+ 2,—
Vallehermoso	310,—	=
Inmobiliarias:		
Alcazar	430,—	*
Bami	157,—	=
Ceisa	180,—	=
Fincosa	230,—	*
Hispana pref.	145,—	=
Inm Metropolitana	345,—	— 20,—
Urbis	329,—	+ 3,—
Vacesa	320,—	*
Urbanizaciones:		
Oresa	89,—	*
Urb. Metropolitana	639,—	*
Saconia	137,—	*
Inversión mobiliaria:		
General de Inversiones	450,—	*
Finsa	314,—	*
Ibérica Valores	141,—	*
Gelvasa	715,—	s/dv
Insa	235,—	— 3,—
Fibansa	1.010,—	*
Popularinsa	505,—	=
Vamosa	201,—	+ 6,—
Cartisa	515,—	s/do.
Cartinbao	282,—	+ 7,—
Fiponsa	408,—	+ 2,—
Uninver	162,—	*
Mineras:		
Duro Felguera	110,—	s/dv.
Los Guindos	177,—	*
M. Ponferrada	173,—	+ 1,—
Monopolios:		
Campsa	366,—	+ 7,—
Tabacalera	500,—	+ 20,—
Navegación.		
Astilleros Españoles	93,—	+ 1,—
Pebsa	83,—	*
Trasmediterránea	206,—	+ 4,—
Naval Levante	184,—	*
Papel:		
Papelera Española	119,—	+ 1,—
Papeleras Reunidas	102,—	+ 2,—
Cel. Almeriense	50,—	*
Sarrió	161,—	+ 1,—
Químicas:		
Cros	238,—	+ 7,—
Dow-Unquinesa	230,—	*
Energía I. Aragonesas	187,—	=
Cepa	660,—	*
Explosivos Ríotinto	298,—	+ 8,—
Fosforera Española	481,—	— 4,—
Petrolíber	290,—	+ 8,—
Ibys	505,—	— 9,—
Químicas Canarias	183,—	=
Insular Nitrógeno	137,50	— 0,50
Gal	400,—	*
Española de Petróleos	396,—	— 4,—
Unión Resinera	665,—	+ 5,—
Seguros:		
Hermes B	295,—	*
Unión y Fénix	720,—	*
Siderometalúrgicas:		
Altos Hornos	180,—	=
Seat	385,—	— 4,—
Auxiliar F. C.	127,—	=
Citroën Hispania	159,—	+ 4,—
Babcock Wilcox roja	149,—	+ 2,—
A. Tudor	260,—	=
E. Zinc	179,—	*
Pemsa	605,—	=
Fasa Renault	155,—	*
I. Santa Bárbara	91,—	*
Material y Constr.	127,—	*
M. Santa Ana	95,—	+ 1,—
Nueva Mont. Quijano	120,—	+ 1,—
Tubacex	153,—	+ 1,—
Telefonía y Radio:		
Marconi	175,—	*
Telefónica	356,—	s/do.
Textiles:		
La Seda	392,—	*
Sniace	145,—	+ 2,—
Transportes:		
Aviaco	145,—	*
Iberia, ord.	140,—	*
Metropolitano	220,—	s/dv.
Der. de suscripción:		
Madrid	1.600,—	p/c.
B. Valencia	740,—	p/c.
Fenosa	66,—	p/c.
Hidro-Cataluña	66, —	
I. Metro	112,—	p/c.
P. Valderrivas	30,—	+ 5,—
Cartisa	226,—	p/c.
Energías Aragonesas	47,—	+ 1,—
Telefónica	244,—	p/c.

FONDOS DE INVERSION

Nuvofondo	2.206,30	+ 2,46
Crecinco	214,15	+ 0,50
Inespa	600,61	+ 1,72
Eurovalor	1.930,96	— 38,31
Inrenta	1.548,14	+ 8,70
Mediterráneo	615,70	+ 0,06
Ahorrofondo	1.628,52	+ 4,69
Fondiberia	1.166,91	+ 13,14
Suma	1.372,68	+ 6,81
Rentfondo	607,05	+ 1,63
Fontisa	1.069,84	+ 4,65
Eurovalor II	509,25	— 2,24
Gesta	1.002,36	+ 5,53
Fondonorte	116,96	+ 0,84
Gesteval	104,58	+ 0,87
Planinver	120,34	+ 0,84
Banserfond	114,81	+ 0,32

HIDROELECTRICA ESPAÑOLA, S. A.

AMORTIZACION DE OBLIGACIONES

De acuerdo con las condiciones de emisión, se ha efectuado en el día de hoy, y ante el Notario de Madrid don Alejandro Bérgamo Llabrés, el sorteo para la amortización de los títulos que se indican, cuyo resultado ha sido el siguiente:

SERIE 24.ª, EMISION 8-10-65

20.934 obligaciones números 337.956/358.889.

El reembolso de las obligaciones amortizadas se efectuará en las Oficinas Centrales y Sucursales de los Bancos de Vizcaya, Español de Crédito, Hispano Americano y Confederación Española de Cajas de Ahorros.

Madrid, 27 de septiembre de 1972.—*Secretaría General.*

INDICE DE COTIZACIONES DE ACCIONES DE LA BOLSA DE MADRID

Base 31 diciembre de 1971 = 100

	Día 29	*Día 3*
Bancos	140,15	140,88
Eléctricas	118,70	119,60
Alimentación	100,99	100,79
Construcción	119,44	119,74
Inversión	134,55	134,34
Monopolios	131,31	136,51
Minero-siderúrgicas	128,04	127,82
Químicas y Textiles	119,34	119,89
Varias	113,11	114,29
General	128,07	129,45

CONTRATACION PESETAS NOMINALES

Fondos públicos	24.231.000	16.500.500
Obligaciones	22.030.000	24.123.000
Acciones	39.069.000	95.981.500
Total	85.330.000	136.605.000

BOLSA DE BARCELONA

	Cambio	Diferencia
Banco Comec. Trans.	975,—	+ 25,—
Exterior de España	605,—	+ 7,—
ENHER	160,—	=
Aguas de Barcelona	282,—	+ 4,—
Asfaltos Port. Asland	442,—	=
Aux. Const. «Sansón»	231,—	*
Catalana Gas y Elec.	235,—	+ 4,—
Cros, S. A.	239,—	+ 4,—
Electro Metal Ebro	165,—	+ 5,—
España Industrial	125,—	*
Española Carburos	485,—	*
Esp. Elec. y G. Lebón	147,—	*
Española Petróleos	396,—	+ 4,—
FECSA de 1.000 ptas	269,—	+ 4,—
Ferrocarriles Cataluña	116,—	*
Fomento Obr. y Cons.	525,—	+ 16,—
Motor Ibérica	245,—	+ 5,—
La Maquinista Terr.	187,—	=
Industrias Agrícolas	296,—	+ 5,—
Tabacos de Filipinas	137,—	*
Telefónica	354,—	s/dv.
Urbanizac. Transp.	285,—	+ 2,—
La Seda Barcelona	387,—	+ 1,—
Pirelli	165,—	*
M. Santa Ana	98,—	+ 2,—
Tac	167,—	*
Siemens	114,—	*
Trasatlántica pref.	60,—	+ 3,—

BOLSA DE BILBAO

	Cambio	Diferencia
Banco de Bilbao	1.000,—	+ 5,—
Vizcaya	930,—	+ 5,—
Guipuzcoano	875,—	=
Santander	1.225,—	— 5,—
San Sebastián	911,—	=
Electra Viesgo	268,—	+ 1,—
Hidroeléctrica Esp.	266—	— 1,—
Iberduero	333,—	+ 3,—
Minera, ord.	135,—	=
Marítima Nervión	155,—	=
Naviera Aznar	100,—	*
N. Vascongada	300,—	*
Naviera Bilbaína	220,—	*
Gral. de Navegación	256,—	— 4,—
Altos Hornos	180,—	— 1,—
Babcock & Wilcox	148,—	+ 4,—
Basconia	116,—	+ 1,—
Echevarría	157,50	=
Papelera	116,—	— 3,—
Resmera	670,—	*
Tubacex	152,—	+ 5,—
Dow-Unquinesa	240,—	*
Sefanitro	128,—	— 1,—
Nicas	152,—	=
Telefónica	251,—	s/dv.
Santa Bárbara	94,—	+ 2,—
C. Mondragón	193—	s/dv.

Ayuntamiento de Madrid

REST, S. A.

JUNTA GENERAL ORDINARIA DE ACCIONISTAS

Con arreglo a lo dispuesto en los artículos 18 y 20 de los Estatutos Sociales se convoca a los señores accionistas a Junta general ordinaria que se celebrará en los salones del HOTEL MONTESOL, Plaza Vara de Rey, en IBIZA (Baleares), en primera convocatoria, el día 19 de octubre de 1972, a las dieciséis horas de la tarde, con el siguiente

ORDEN DEL DIA

1. Examen y aprobación, en su caso, de la Memoria, balance y cuentas y actuación del Consejo de Administración, correspondiente al ejercicio transcurrido de 1971.
2. Decisión y acuerdo sobre la aplicación del beneficio y distribución del mismo, si procede correspondiente a la cuenta de 1971.
3. Aprobación, si procede, de la gestión social desarrollada por los consejeros delegados o administradores de la Sociedad.
4. Designación de los accionistas censores de cuentas propietarios y suplentes para el ejercicio de 1972 en la forma que previene la vigente ley de Sociedades anónimas.
5. Nombramiento de nuevos consejeros y ratificación en su caso de los designados internamente por el Consejo de Administración.
6. Estudio y aprobación, si procede, de la creación de un nuevo cargo dentro de la Sociedad en base a lo dispuesto en el artículo 24 como secretario o asesor técnico que no sería accionista obligatoriamente, pero que estaría facultado para asistir a las Juntas generales con voz, pero sin voto si no tuviere la calidad de accionista.
7. Nombramiento con arreglo a lo dispuesto en el artículo 26 de los estatutos de la persona que debe ostentar el cargo de Secretario del Consejo de Administración.
8. Ruegos y preguntas.

Caso de no concurrir suficiente número de socios que representen al menos la mitad del capital desembolsado, para que la Junta pueda celebrarse válidamente en primera convocatoria, se celebrará en segunda convocatoria en el mismo local a las dieciséis horas del día siguiente, 20 de octubre de 1972, siendo válidas las representaciones otorgadas para la primera convocatoria, debiendo cumplir cada socio para poder asistir a la Junta, tanto en primera como en segunda convocatoria, lo dispuesto en el artículo 24 de los estatutos.

Madrid, a 28 de septiembre de 1972.—Firmado: *El Presidente del Consejo de Administración.*

REST, S. A.

JUNTA GENERAL EXTRAORDINARIA DE ACCIONISTAS

Con arreglo a lo dispuesto en los artículos 18 y 21, y por haberlo solicitado un número de accionistas que representan más del diez por ciento del capital desembolsado, se convoca a los señores socios a Junta general extraordinaria de accionistas, que se celebrará en los salones del HOTEL MONTESOL, Vara de Rey, IBIZA (Baleares), en primera convocatoria, el día 20 de octubre de 1972, a las dieciocho horas de la tarde, con el siguiente

ORDEN DEL DIA

1. Examen de la titulos de propiedad de los terrenos adquiridos por la Sociedad desde su constitución y documentos oficiales referentes a las ampliaciones de capital hechas por la Sociedad hasta la fecha, y lecturas de las actas de la Junta general ordinaria y del acta de la reunión del Consejo de Administración de la Sociedad precedente a la Junta general antes mencionada.
2. Examen de los libros oficiales de la Sociedad.
3. Análisis de las gestiones efectuadas con respecto a bienes de la Compañía y plan de acción para los mismos.
4. Estudio de la conveniencia o no de la modificación del capital social de la entidad, y aprobación, en su caso, de la modificación del correspondiente artículo de los estatutos; todo ello en base a lo dispuesto en la vigente ley de Sociedades Anónimas sobre dicho extremo.
5. Estudio y aprobación, en su caso, del cambio de domicilio social, fijándolo en IBIZA (Baleares); en caso de aprobación, estudio y aprobación, igualmente, de la modificación del correspondiente artículo de los estatutos.
6. Ruegos y preguntas.
7. Lectura y aprobación del acta de la reunión, si procede.

Caso de no concurrir, por lo menos, las dos terceras partes del capital desembolsado para que la Junta pueda celebrarse válidamente en primera convocatoria, se celebrará en segunda convocatoria, en el mismo local, a las dieciséis horas del día siguiente, 21 de octubre de 1972, siempre y cuando se halle presente, por lo menos, la mitad del capital desembolsado.

Madrid, a 28 de septiembre de 1972.—(Firmado) **El Presidente del Consejo de Administración.**

Los señores accionistas de REST, S. A., para que puedan asistir válidamente a la celebración de la Junta general ordinaria de accionistas, a celebrar el día 19 de octubre de 1972, en primera convocatoria, y el 20 de octubre, en segunda convocatoria, en el lugar y hora prescritos en la convocatoria, y para asistir, igualmente, en primera y segunda convocatorias a la Junta general extraordinaria de accionistas, a celebrar los 20 y 21 de octubre, respectivamente, deberán depositar los títulos o documentos representativos de sus acciones, en la forma prevista en el artículo 24 de los estatutos, en el BANCO DE SANTANDER, Ignacio Wallis, 8, IBIZA, Baleares, a disposición del Presidente del Consejo de Administración.

Ayuntamiento de Capdepera

PROVINCIA DE BALEARES

Por el Ayuntamiento de Capdepera, provincia de Baleares, se ha convocado subasta para la ejecución de las obras comprendidas en el proyecto de «Saneamiento de Cala Ratjada» y en el proyecto de «Abastecimiento de agua a Cala Ratjada», cuyo tipo de licitación es de 22.177.582,20 pesetas.

Las proposiciones podrán presentarse en la Secretaría Municipal (Capdepera), de diez a catorce horas, durante los veinte días hábiles contados a partir del 27 de los corrientes.

El anuncio de subasta aparece inserto en el «Boletín Oficial del Estado» número 231, de fecha 26 de los corrientes.

Capdepera, a 27 de septiembre de 1972.—El Alcalde. Firmado: *Jaime Fuster Massanet.*

ANUNCIO

ANJUSIMA, S. A., por acuerdo de su Junta de Accionistas pone en general conocimiento que ha cambiado su domicilio social en la calle Cebollita, número 9, en Cercedilla, a la calle Víctor Pradera, número 69, en Madrid.

Madrid, 29 de septiembre de 1972. — **El Consejo de Administración.**

Ayuntamiento de Capdepera

PROVINCIA DE BALEARES

Por el Ayuntamiento de Capdepera, provincia de Baleares, se convoca subasta para la ejecución de las obras comprendidas en el proyecto de «Saneamiento de Cala Ratjada» y en el proyecto de «Abastecimiento de agua a Cala Ratjada», cuyo tipo de licitación es de 22.177.582,20 pesetas.

Las proposiciones podrán presentarse en la Secretaría Municipal (Capdepera), de diez a catorce horas, durante los diez días hábiles comprendidos entre el 27 de los corrientes al 7 de octubre, ambos inclusive.

El anuncio de subasta aparece inserto en el «Boletín Oficial del Estado» número 231, de fecha 26 de los corrientes.

Capdepera, a 27 de septiembre de 1972.—El Alcalde. Firmado: *Jaime Fuster Massanet.*

UTILICE SU

NUEVO

AUTOBUS

seguridad
rapidez
comodidad
capacidad

Ayuntamiento de Madrid

LOS SELECCIONADOS DE KUBALA ENTRENARAN HOY

• CLARAMUNT, UNICA BAJA POR LESION

Anoche quedaron concentrados los jugadores preseleccionados por Ladislao Kubala. Los 25 llamados en principio quedaron reducidos a 24, porque José Claramunt, jugador del Valencia, ha sido enviado a su ciudad, ya que vino lesionado.

También ha llegado lesionado el jugador De la Cruz, del Barcelona, que permanece en la concentración, pero que no intervendrá en el entrenamiento de hoy, consistente en un partido frente al equipo de Tercera División, Castilla, de Madrid.

Kubala ha encontrado a los jugadores con gran moral y entusiasmados por la llamada a la selección.

«Lo importante de estos encuentros —afirmó el seleccionador— es que los jugadores tengan contacto entre ellos. Veré en qué forma física se encuentran.»

El seleccionador nacional tendrá este primer contacto con los jugadores y después, tras los partidos del sábado, decidirá la lista definitiva de los jugadores que servirán para formar el equipo que se enfrente a argentinos y yugoslavos.

Hoy jugarán todos, actuando un equipo en una parte y otro diferente en la segunda.

La relación de jugadores es la siguiente: Reina, Iríbar, Deusto, Sol, José Luis, Gallego, Benito, De la Cruz, Hita, Tonono, Lora, Valdés, Pirri, Quini, Marcial, Asensi, Uriarte, Irureta, Rexach, Ufarte, Quino, Rojo, Váldez y Churruca.

Los juveniles, también concentrados

Diecinueve jugadores juveniles han sido citados por el seleccionador nacional de juveniles y aficionados, Héctor Rial, con objeto de realizar hoy un entrenamiento. La relación de jugadores citados y Clubs a que pertenecen es la siguiente:

Amador (Pontevedra); Sandoya y Astarde (Real Sociedad); Diezma, Blanco, Ballester y Pascual (Real Madrid); Abadalejo (Hércules); Marcelino (Sabadell); Juanito y Tena (Atlético de Madrid); Vidal y Omar (Athlétic de Bilbao); Berenguer (Mestalla); Carlos (Córdoba); Cruz Pérez (Las Palmas); Recarte II (Irún); Rafa (Spórting de Gijón), y Aparicio (Mallorca).

Hoy, jornada de Copa

Hoy día 4 es la fecha fijada para que se jueguen los partidos de vuelta de la primera eliminatoria de la Copa de S. E. el Generalísimo. Varios de estos encuentros se jugarán el día 12.

Onteniente y Hellín jugaron su partido de vuelta el pasado día 27 y empataron a dos goles. Se ha clasificado el Hellín, que marcó un gol más en campo contrario.

Funeral por el alma de Miguel Martínez

Directivos del Atlético de Madrid, directivos del deporte, autoridades, jugadores de fútbol, socios del equipo madrileño y aficionados se dieron cita anoche para asistir en la parroquia de San José al funeral por el alma del jugador de fútbol Miguel Martínez, muerto el pasado jueves tras estar durante ocho años en estado de coma.

La sencillez del acto contrastó con la gran cantidad de gente que estuvo presente durante el acto fúnebre.

Entre los asistentes figuraba el Capitán General de la I Región Militar, teniente general García Rebull; representantes de la Delegación Nacional de Deportes, Mutualidad de Futbolistas, Federación Española y Castellana de Fútbol, Colegio de Arbitros, Real Madrid, Betis Balompié, Valencia, Español y Prensa deportiva, así como el llamado «senado» del club rojiblanco, integrado por ex presidentes y socios más antiguos, una gran cantidad de socios del equipo rojiblanco madrileño y la totalidad de la plantilla del club al que pertenecía Martínez cuando le sobrevino su fatal desgracia.

LOS ARGENTINOS, ANTE SU PARTIDO EN ESPAÑA

Sivori no ha decidido todavía el equipo que jugará en Madrid

BUENOS AIRES. (Del corresponsal de Pyresa, Braulio Díaz Sal.)—Dos temas futbolísticos de interés, simultáneo en la Argentina y España, rondan estos días las columnas periodísticas: el partido que jugará en Madrid el próximo día 11 la selección argentina y la inclusión de varios equipos de la Liga española en las listas de las apuestas mutuas (aquí se las denominan «prode») semanales de la Argentina, a causa de que aquí, con la terminación de la Liga nacional, no habrá partidos durante unos meses. En la primera jornada en que aparecerán equipos españoles —diré también que éste fue el primer año que hubo aquí «prode»— se anunció que serán: Real Madrid-Granada, Español-Barcelona, Athletic de Bilbao-Atlético de Madrid, Málaga-Gijón y Valencia-Burgos.

El partido de Madrid

Pero si éste es un detalle significativo e importante, ya que de ese modo el fútbol español será seguido en la Argentina con mayor interés —hasta ahora lo seguimos principalmente los españoles y a veces con idéntica pasión y características que en España, ya que la «morriña» hace lo suyo—, lo que más llama la atención es el próximo encuentro de las selecciones de ambos países, que llevan bastante tiempo sin enfrentarse. El trofeo que se disputará en el capital de España será la Copa de la Hispanidad, torneo anual que el año próximo se jugará en Buenos Aires. Al parecer, esta vez correra la organización por cuenta de España —igual que los pasajes, alojamiento, etc.—, y la próxima por parte de la Argentina. Es decir, el país anfitrión será el que programará y afrontará los desembolsos de cada partido.

Con vistas a ese y otros encuentros, el seleccionador nacional argentino, Omar Sivori, otrora glorioso jugador de River Plate, realiza una tarea difícil y tesonera, pues aunque —según los críticos deportivos— el fútbol argentino está bastante «bajo de calidad», sus máximos dirigentes tienen gran interés en que el conjunto criollo haga buen papel en Madrid. Parte de los jugadores que irán a la Villa del Oso y el Madroño, jugarán el día 25 de octubre en Lima, por la Copa Ramón Castilla.

Los seleccionados argentinos

Los Clubs argentinos, como en todas partes, recelan facilitar sus jugadores para los partidos internacionales. Es ésa una lucha que Sivori realiza con autoridad y con talento, al decir de algunos observadores. Sivori, además de en el River Plate en los tiempos de «oro», jugó bastante tiempo en el Juventus, de Italia, y luego se radicó definitivamente en la Argentina.

En principio —y más allá de los partidos de «práctica» que ensayan los jugadores seleccionados—, el conjunto que probablemente actuará en Madrid será el siguiente: Carnavale (Chacarita) o Sánchez (Boca Juniors); E. Wolf (Rácing), Heredia (San Lorenzo de Almagro), Bargas (Chacarita); Rosl (San Lorenzo), Brindisi (Huracán), J. J. López (River Plate, suplente); Telch (San Lorenzo), Alonso (River), Espósito (San Lorenzo, suplente), Santamaría (Newelles Old Boys), Ayala (San Lorenzo), Mendoza (Newelles Old Boys, suplente) y Avallay (Huracán).

Se dan nombres de otros seleccionados, como Troncoso, Boveda, Pernia y algunos más, pero los citados en primer término parecen los más seguros.

Optimismo en los cronistas

Según los cronistas deportivos, el conjunto tiene garra, y especialmente gran nervio y dinamismo. Los comentaristas se cansan aquí, como en casi todas partes, de criticar y de dar palos cada domingo del Campeonato; pero cuando se trata del seleccionado —con excepción de los que tienen el «ojo echado» a alguien en particular—, coinciden en una valoración positiva de conjunto, y creen que en España la selección argentina hará buen papel, y que incluso puede regresar con el triunfo. Es prematuro, acaso, anticipar referencias, porque son bastantes las cosas que pueden cambiar. Sin embargo, la fundamental, las figuras clave, seguirán sin alteración, lo cual es ya tema frecuente en los medios futbolísticos rioplatenses, y nos permitirá volver, quizá pronto, sobre el tema.

EN PARTIDO A BENEFICIO DE LA UNICEF

SUDAMERICA GANO A EUROPA

• EN LA SELECCION DEL VIEJO CONTINENTE JUGARON AMANCIO Y VELAZQUEZ

BASILEA. — Una selección de Sudamérica ha derrotado, por dos goles a cero, a otra de Europa, en encuentro de fútbol nocturno disputado en esta ciudad, de carácter amistoso, en beneficio de una fundación infantil. El primer tiempo finalizó con el resultado de uno a cero.

Dirigió el encuentro el colegiado americano Henry Landauer, que, a pesar de no tener grandes problemas, se equivocó frecuentemente en la aplicación de la ley de la ventaja. A sus órdnes, los equipos presentaron las siguientes alineaciones:

Primer tiempo:

SUDAMERICA.—Santoro; Wolff, Bargas, Pavoni; Chumpitaz, Brindisi; Montero Castillo, Cubillas, Ayala, Alonso y Sotil.

EUROPA.—Viktor; Hilario, Salvadore, Schnellinger; Facchetti, Hasil; Van Hanegen, Haller, Cruyff, Lubanski y Dzajic.

Segundo tiempo:

SUDAMERICA.—Manga; Wolf, Heredia, Pavoni (Ayala en el minuto 36); Meneiro, Montero Castillo; Cubillas, Chumpitaz, Baylon, Sotil y Munante (sustituido en el minuto 36 por Rosl).

EUROPA.—Mario; Anquiletti, Hilario, Salvadore; Facchetti, Velázquez; Albert, Juliano, Amancio, Bene y Lubansky (Dzajic).

Actuaron como entrenadores Helenio Herrera, por Europa, y Omar Sivori, por Sudamérica.

Buena entrada, cubriendo los espectadores las tres cuartas partes del estadio de Basilea. En total, unas 20.000 personas. Durante el descanso, y en vista del carácter benéfico de este partido, los espectadores pudieron bajar al terreno de juego y lanzar penaltys contra los cuatro metas seleccionados, a elección, previo pago de 1.000 francos (unas 17.000 pesetas).

En el minuto 30 de la primera mitad le fue anulado un gol a la selección sudamericana, obra de Cubillas, a pase de Brindisi. El peruano, en esta ocasión, se hallaba en fuera de juego.

Goles:

En el minuto 35, Cubillas remata de cabeza, lanzándose en plancha, un balón centrado desde la izquierda por Ayala. En el minuto 66, el peruano Munante realiza un rapidísimo avance por la izquierda, que culmina con un centro, que Maneiro no tiene nada más que empujar con la cabeza al fondo de las mallas del conjunto europeo.

La selección de Sudamérica, con uniforme completamente blanco, ha demostrado en Basilea que el fútbol de aquel continente es superior al de Europa. En efecto, al derrotar por dos goles a cero a una de Europa, vestida de azul, se ha alzado con una clara y justa victoria en la primera ocasión que ambos continentes se han enfrentado a nivel de selección.

Esta superioridad sudamericana ha sido puesta de manifiesto, particularmente, durante los primeros 45 minutos, en los que los peruanos Chumpitaz, Cubillas y Sotil han traído a mal traer a la zaga europea, con su velocidad en los últimos metros, su precisión en el pase y su potencia y habilidad en el remate. Europa, en cuyo equipo —no hay que olvidarlo— faltaban jugadores de gran talla, como el alemán Muller y el portugués Eusebio, ha respondido a este superior juego de los sudamericanos con sus ya clásicos avances por el centro, lugar en el que, gracias a la espléndida actuación de los centrocampistas del Nuevo Continente, morían casi todos sus ataques.

Después de unos primeros minutos de «estudio», los sudamericanos comenzaron a demostrar rápidamente su superioridad, no sólo de juego, sino también de ideas y recursos. Su 4-3-3 puede decirse que fue perfecto, practicando, además, un fútbol más alegre, conjuntado y ofensivo.

En la segunda mitad, en la que los cambios fueron muy numerosos, continuó siendo patente la superioridad sudamericana, a pesar de que los europeos tuvieron una sorprendente y arrolladora salida, gracias, sobre todo, a la movilidad del español Amancio. Sin embargo, poco a poco, los sudamericanos fueron imponiendo su ritmo y haciéndose nuevamente dueños y señores de la situación.

Velázquez cuajó unos buenos primeros minutos, pero más adelante se apagó dentro de la mediocridad europea.

Los ataques europeos carecieron de mordiente, y Sudamérica, con un juego reposado en el centro del campo, pero tremendamente veloz en las áreas, se impuso claramente.

Ha sido, en defintiva, una noche de fiesta para todos los aficionados al fútbol. América ha sido superior, pero Europa se ha mostrado, a su vez, como digno rival. Los objetivos que este encuentro perseguía se han cumplido, ya que se ha recaudado una buena cantidad para los niños recogidos en la fundación infantil de Basilea, al mismo tiempo que se veía practicar un fútbol de gran calidad.

Ayuntamiento de Madrid

TIRO UNIVERSAL: Hoy comienzan los entrenamientos de los Campeonatos de Europa

ESPAÑA, GRAN FAVORITA

ENTREVISTA CON JOSE ANGEL ESCORIAL, PRESIDENTE DE LA FEDERACION NACIONAL DE TIRO OLIMPICO ESPAÑOL

Es un despacho no muy grande repleto de copas, medallas, trofeos de todos tipos, con una mesa repleta de papeles y una foto dedicada de S. A. R. el Príncipe de España. Tras la mesa se encuentra José Angel Escorial, presidente de la Federación Española de Tiro Olímpico, que estos días está muy ocupado. Es normal. Todavía no se han apagado los ecos del gran papel realizado por nuestros tiradores en los Juegos Olímpicos de Munich. Apenas ha habido tiempo para echar la vista atrás y poder hacer un pequeño estudio sobre lo realizado en estos últimos Juegos, y ya tenemos encima otra gran competición a nivel internacional: los Campeonatos de Europa de Foto Universal y la Copa de las Naciones de esta misma especialidad.

OPTIMISMO DE UN PRESIDENTE.—Pese al optimismo del presidente del Tiro Olímpico español, puede haber otros favoritos: él lo dijo, y señaló a Italia y Francia como difíciles rivales (Foto MAGALI.)

Diferencias entre foso olímpico y universal

No somos especialistas en el tema. Desconocemos las diferencias que existen entre la especialidad de foso olímpico y foso universal.

—¿Cuáles son éstas, señor Escorial?

—La diferencia esencial es que en foso olímpico se tira sobre quince máquinas y en esta modalidad de foso universal sobre cinco.

—¿Es importante esta modalidad dentro del tiro?

—El foso universal es el más difundido en el mundo, ya que al constar de cinco máquinas solamente es el más económico y, por tanto, es por el que empiezan todas las localidades pequeñas y grandes. Luego van transformándose y adquiriendo el foso olímpico. Podríamos decir que el foso universal es el más popular.

—En el foso olímpico, a pesar de ser quince máquinas, en el momento de tirar el participante sólo dispone de tres, que son las que tiene delante de él. Luego, va recorriendo las cinco planchas que hay, cada una de ellas con las tres máquinas, y así completa las quince. En esta modalidad de foso universal el tirador, en el momento de disparar, tiene delante de él las cinco máquinas. ¿Es, por tanto, más difícil?

—Son dos modalidades muy diferentes. Esta de foso universal tiene otra dificultad, otra trayectoria; es algo diferente al foso olímpico. Podemos decir que son dos modalidades diferentes de tiro.

—¿Dónde se celebrará el Campeonato?

—En las canchas de la Real Sociedad Hípica de Club de Campo los días 6, 7 y 8. Los dos primeros días tendrá lugar el Campeonato de Europa y la última jornada el Gran Premio de las Naciones. A partir de hoy día 4 comenzarán los entrenamientos.

—¿Con qué participación se cuenta?

—Bueno, la participación en estos campeonatos está limitada actualmente sólo por las inscripciones que hemos recibido de los países donde más se practica. Hasta el momento tenemos las de Inglaterra, Irlanda, Bélgica, Francia, Italia, Portugal y España.

—¿Se conoce el número de participantes?

—Entre unos setenta o setenta y cinco.

—¿Y la representación española?

—España tendrá diecisiete participantes. El domingo hemos tenido que celebrar una tirada de selección entre noventa y dos tiradores españoles. Entre éstos se encontraban las mejores escopetas españolas. Esto es un claro exponente del enorme interés que ha despertado esta prueba en España.

—¿Entre los diecisiete clasificados para representar a España hay algún tirador que haya estado en Munich?

—Pues sí, concretamente Miguel Marina. Quiero hacer la salvedad de que los que acudieron a Munich eran tiradores de modalidades olímpicas. El foso universal no es olímpico y, por tanto, los tiradores son diferentes. No obstante, Marina, que es un gran tirador de «skeet», y de todo, se ha clasificado.

España, en primera línea

—¿España está a la altura de las restantes naciones?

—Sí, está en primera línea internacional. Podemos competir con toda tranquilidad contra los países que vienen, ya que tenemos la gran confianza de poder quedar los primeros, aunque debemos dar margen a los muchos factores y requisitos que intervienen en el tiro. Hay confianza y esperanza de alcanzar el éxito.

—¿Entonces su pronóstico da a España como vencedora?

—Aspira, como es natural, a que se gane todo, por equipos e individual. Sería mi mayor ilusión, pero es muy difícil dar un pronóstico en tiro, por todas las circunstancias que concurren. Ahora nosotros lucharemos en igualdad de condiciones y creo que podemos aspirar al primer lugar.

—¿Favoritos además de España?

—Salvo alguna sorpresa o individualidad, que siempre surge, los favoritos, además de España, son Francia e Italia.

—¿Cómo está el nivel del tiro en España actualmente?

—Tras las Olimpiadas podemos decir que el nivel del tiro español ha subido mucho. Ahora es cuando vamos a empezar la nueva etapa no de quedar bien, sino de medallas.

Ernesto L. FEITO

JOSE ANGEL ESCORIAL TIENE CONFIANZA.—El presidente de la FNTOE, señor Escorial, dialoga con nuestro entrevistador sobre el papel que España puede hacer en estos campeonatos europeos que se celebrarán en el Club de Campo. (Foto MAGALI.)

GIJON

Fernández-Miranda, presidente de honor del club Santa Olaya

GIJON. (Pyresa.) — En asamblea general de socios, el Club Santa Olaya, de Gijón, entidad deportiva y social de carácter eminentemente popular, ha aprobado, por unanimidad, nombrar al Ministro Secretario General del Movimiento, don Torcuato Fernández Miranda, presidente de honor de dicha entidad, constituida ésta por cerca de 1.500 trabajadores de la zona fabril de La Calzada. Al mismo tiempo, se acordó nombrar socio de honor del club al Alcalde de Gijón, don Luis Cueta Fequeroso

Esta presidencia de honor al señor Fernández Miranda es prueba de agradecimiento de la sociedad por el vital apoyo prestado por el Ministro Secretario a los proyectos de nuevas instalaciones que tiene el Club Santa Olaya, y cuyas obras darán comienzo en fecha inmediata, con un presupuesto de 18 millones de pesetas. Hubo en la sala donde se celebró la asamblea general de socios un aplauso cerrado y unánime para la propuesta presentada por el presidente de la sociedad, don José Manuel Solar, de nombrar presidente de honor al ilustre gijonés, señor Fernández Miranda.

AJEDREZ: XX OLIMPIADA DE SKOPJLE

SE PERDIO CON YUGOSLAVIA

LOS ANFITRIONES Y FAVORITOS VAN LANZADOS HACIA EL TITULO MUNDIAL

SKOPJE (Yugoslavia). (Alfil.) — Con su victoria por tres puntos a uno sobre España, en su encuentro de la sexta ronda, Yugoslavia ha dado un buen paso para conseguir la medalla de oro en la XX Olimpíada de Ajedrez.

Las distintas partidas de los españoles se desarrollaron así:

Pómar, 0,5; Gligoric, 0,5.
Del Corral, 0,5; Ivkov, 0,5.
Medina, 0; Ljobojevic, 1.
Bellón, 0; Matulovic, 1.
Total: 3-1 para Yugoslavia.

Los restantes resultados registrados en otras confrontaciones del grupo primero, correspondientes a dicha ronda, fueron:

Argentina, 2; Dinamarca, 2.
Rumania, 1,5; Checoslovaquia, 2,5.
Hungría, 3,5; Suiza, 0,5.
Alemania Occidental, 2; Suecia, 2.
Bulgaria, 2,5; Alemania, 1,5.
Holanda, 2; Alemania Oriental, 1,5.

◆ *Panorámica de la sala central en donde se celebran las partidas de esta XX Olimpiada de Skopjle*

Clasificación:

1. Yugoslavia, 18 puntos.
2. Hungría, 16,5.
3. Unión Soviética, 15,5.
4. Checoslovaquia, 14,5,
5. *España*, 13,5.
6. Alemania Occidental y Rumanía, 13.
8. Bulgaria, 12,5.
9. Suecia, 12.
10. Argentina, 11.
11. Estados Unidos, 10 (una aplazada).
12. Polonia, 9,5.
13. Alemania Oriental, 8.
14. Holanda, 7,5 (una aplazada),
15. Dinamarca, 7,5.
16. Suiza, 7.

XII Campeonato Juvenil de España

BENIDORM.—En los salones del hotel Don Pancho se efectuó la presentación de los 14 jugadores seleccionados de España para disputar el XII Campeonato Nacional Juvenil, cuyas partidas se desarrollarán en ese mismo local.

En la primera ronda se registraron los siguientes resultados:

Nieto venció a Collado; Fraguela, a Guerrero; Martí, a Auria, y Pujol, a De la Fuente. Las partidas Ochoa-Burguero, Pares-González y Deltell-Campos acabaron en tablas.

Los resultados de la segunda ronda fueron los siguientes:

Pujol venció a Burguero; Pares, a Ochoa; Nieto, a Guerrero; Martín a Graguela, y De la Fuente a Campos. La partida Deltell-Auria acabó en tablas, y la partida González-Collado fue aplazada.

Tras las primeras rondas, encabezan la clasificación los jugadores Martín, Pujol y Nieto, los tres de la Federación Catalana.

Ayuntamiento de Madrid

BOXEO

VERMANDERE, EN MADRID

● EL VIERNES SE ENFRENTARA A JOSE LEGRA EN EL PALACIO DE DEPORTES

«Sé que Legrá es un rival muy difícil, pero llevo entrenándome intensamente desde hace tres meses y creo que me anotaré mi victoria número cuarenta y uno», manifestó el púgil francés Daniel Vermandère, que el viernes, día 6, intentará arrebatar a José Legrá el título de campeón de Europa de la categoría de los pesos plumas, en la velada que tendrá por marco el Palacio de Deportes madrileño.

Al aeropuerto de Madrid-Barajas, al que llegó el boxeador francés a las tres y media de la tarde, en vuelo desde Niza, acudieron a recibirle los organizadores de la velada, señores Bamala y San Román.

De apariencia, a primera vista, más bien menuda, Daniel Vermandère se apresta con optimismo a enfrentarse en el ring a un Legrá al que, por otra parte, le es también precisa una clara victoria que le permita, a la vez que revalidar su título europeo, seguir en la línea de aspirantes a la corona mundial de la categoría, en versión del Consejo Mundial de Boxeo, que posee el mejicano Clemente Sánchez.

«Legrá, un gran boxeador»

El boxeador galo señaló:

—Legrá es un gran boxeador, pero tengo plena confianza en mis posibilidades; en ocasiones anteriores he combatido con púgiles peligrosos y he bajado del ring victorioso. En esta ocasión confío en que suceda lo mismo.

Efectivamente, Vermandère cuenta en su haber con un buen triunfo por K. O. sobre Cordier, al que venció en la ciudad natal de éste, Marsella, y un combate nulo con Ben Hassen, el negro que enviara a la lona a José Legrá.

El aspirante al título europeo, al que acompañan su «manager», Jean Boteraux y su preparador, De Santis, ha disputado desde que se hizo profesional, 45 combates, de los que ha ganado 40, ha hecho dos nulos, y perdidos tres por decisión.

Al preguntarle si será ésta su gran oportunidad de proclamarse nuevo campeón europeo, por la aparente baja forma mostrada por Legrá en sus últimas peleas, Vermandère responde:

—No creo que Legrá esté en declive, como se dice. De todas formas, eso lo veré en el ring el viernes, cuando nos enfrentemos. Entonces podré decir si está fuerte o tienen razón los que aseguran que ha pasado su mejor época.

Daniel Vermandère es un joven rubio, discreto. Sus características personales: 57 kilos de peso y 1,62 metros de estatura. Tiene veintinueve años. Está casado y es padre de tres hijos.

El púgil francés confía y se muestra confiado respecto a la corrección en el combate y el veredicto de los jueces:

—Al no ser el árbitro ni español ni francés, estoy seguro que juzgará la pelea con imparcialidad.

En los días que quedan hasta el momento del combate, Daniel Vermandère realizará ligeras prácticas, ya que, según confesión propia, se encuentra en perfectas condiciones físicas, por haber entrenado lo suficiente.

Para asistir al combate, se espera la llegada del presidente de la EBU y de la Federación Francesa. (Alfil.)

Wajima retuvo su título

TOKIO. (Alfil.) — El boxeador japonés, Koichi Wajima, ha retenido su título mundial de los pesos medios, junior, en versión de la Asociación Mundial de Boxeo, al derrotar por K. O. en el tercer asalto a Matt Donovan, de Trinidad, en el combate disputado en esta capital, previsto a la distancia reglamentaria de quince asaltos.

VERMANDERE, EN MADRID.—A la izquierda, en la fotografía, el púgil francés Vermandère, que peleará con Legrá por el título europeo de los plumas (Foto Europa.)

LO DICE EL PRESIDENTE DEL CMB

CARRASCO PELEARA POR EL MUNDIAL

MEJICO. (Alfil.)—«El problema de Carrasco parece arreglado, pues Sulaiman habló con Duque, presidente de la Federación Española de Boxeo, y parece aceptaron la oferta de 15.000 dólares», ha declarado en esta capital el profesor Ramón Velázquez, presidente del CMB (Consejo Mundial de Boxeo).

Velázquez explicó que José Sulaimán le había informado de su conversación telefónica con Roberto Duque, quien le manifestó que aceptaban la oferta para que el español Pedro Carrasco peleara contra «Chango» Carmona por el título de los ligeros en Los Angeles.

El presidente del CMB manifestó que así parecía todo arreglado, pero que si hubiese algún problema se estudiaría en la convención del Consejo Mundial de Boxeo, que tendrá lugar en esta capital del 17 al 21 de este mes.

Carrasco, a Estados Unidos

(De nuestra Redacción.) — Pedro Carrasco salió ayer de Madrid rumbo a Nueva York, en donde pasará una semana, con el fin de desentenderse de los problemas de aceptación o denegación de su pelea por el título mundial contra Chango Carmona. Dado que el Consejo Mundial y la señora Eaton tienen pareceres comunes, aunque en ocasiones son tenidos por diametralmente opuestos, nuestro púgil ha decidido viajar a Estados Unidos, en donde no sería de extrañar que iniciase gestiones con los organizadores del combate.

REMO: EN EL HOMENAJE A ORIO

ASTILLERO VOLVIO A VENCER

SAN SEBASTIAN. (Del corresponsal deportivo de Pyresa, J. M. Sáez.)—Se celebró en la bahía de la Concha la regata de traineras como homenaje a los remeros de Orio, que resultaron heridos el pasado mes de abril en las proximidades de Calatayud cuando viajaban para participar en el Campeonato de España.

En la primera tanda regatearon Orio, Pasajes de San Juan y Kaikú. Ya de salida de la bahía se impusieron los remeros oriontarras en mar abierta, para sacar una considerable ventaja a sus dos adversarios.

A continuación se dio la salida a las traineras participantes en la segunda tanda: Lasarte-Michelín, Guetaria y Astillero, es decir, las tres embarcaciones que coparon los primeros puestos en el pasado Campeonato de España de Traineras.

Una vez enfiladas las proas a la baliza de llegada, los de Astillero, aumentando el ritmo de sus paladas, fueron distanciándose de los guetarianos, mientras que los de Lasarte quedaban un tanto rezagados.

Establecido el cómputo general de las dos tandas, la clasificación definitiva ha sido:

1. Astillero (Santander), 19-38-5/10.
2. Guetaria, 19-47-1/10.
3. Orio, 19-52-6/10.

PANORAMA

MONTAÑISMO

TROFEO ANGEL GONZALEZ

El Grupo de Montaña de la Sociedad Deportiva Excursionista celebrará el domingo próximo el XXVII Trofeo Intersocial Angel González para premiar al vencedor de la Travesía que, iniciada en el puerto de Tornavacas, seguirá por Sillares, Collado Herido, Collado del Cardiel, Collado (2.139 metros), Cuerda de la Angostura, Covacha, Laguna de los Caballeros y Navalguijo como llegada. Podrán participar en dicha Travesía todos los montañeros de ambos sexos afiliados a cualquier Sociedad de Montaña y se hallen en posesión de la tarjeta en curso de la FEM.

PELOTA

TORNEO INTERNACIONAL EN LOGROÑO

Las selecciones de Francia, Filipinas y España disputarán en las modalidades de paleta y pala corta un torneo en el frontón Adarraga de Logroño, del 12 al 14 de este mes.

El día 12, en paleta, Filipinas se enfrentará a España; el día 13, en paleta, Filipinas jugará con Francia, y en pala corta, Francia contra España. Por último, el día 14, en la especialidad de paleta, Francia-España. La organización correrá a cargo de la Federación riojana de pelota.

LOS URUGUAYOS NO ASISTIRAN A LOS MUNDIALES DE ESPAÑA

Los uruguayos Bernal e Iroldc, campeones del mundo en la especialidad de pelota española, no podrán viajar a España para defender su título en los próximos campeonatos mundiales, afirmó una fuente allegada a la Federación de paleta uruguaya.

Los problemas económicos de la propia Federación, de la Comisión Nacional de Educación Física y de los propios deportistas les impiden hacer frente a los pasajes y otros gastos que deberán afrontar si viajan a España.

HALTEROFILIA

FINALISTAS DEL CAMPEONATO DE ESPAÑA POR CLUBS

Se han celebrado las fases previas para el campeonato de España por clubs, XVI Copa de S. E. el Generalísimo, en las que nueve clubs, pertenecientes a ocho Federaciones, consiguieron la puntuación para la fase final.

Los clubs clasificados para participar en la fase nacional, que se celebrarán el 15 de octubre en Sevilla, son:

1. Sevilla C. F. (Federación Sur), 5.646 puntos. 2. Valencia C. F. (Valenciana), 5.562. 3. Natación Sevillana (Sur), 5.449. 4. Olimpic Club (P. Mallorca), 5.337. 5. Club Helios «A» (Zaragozana), 5.328. 6. Club Atlas (Catalana), 5.157. 7. Club Gazteiz (Alavesa), 5.133. 8. S. Atlética de Vigo (Pontevedresa), 5.115. 9. Club Gran Canaria (L. Palmas), 5.060.

Ayuntamiento de Madrid

programas de TV

Para hoy

PRIMERA CADENA

13,45 CARTA DE AJUSTE.
14,00 APERTURA Y PRESENTACION.
14,01 ALMANAQUE.
14,30 PRIMERA EDICION.
15,00 NOTICIAS.
15,30 COWBOY EN AFRICA.
«Incidente en Derati Wells» (Incident at Derati Wells).
16,30 DESPEDIDA Y CIERRE.
17,45 CARTA DE AJUSTE.
«Selección clásica en ritmo», por Gerhard Gragor y su Orquesta.
18,00 APERTURA Y PRESENTACION.
18,01 AVANCE INFORMATIVO.
18,05 LA CASA DEL RELOJ. NUMERO 153.
«El sol» (III).
18,25 CON VOSOTROS.
Presentación y comentario del libro titulado «Conservación de la Naturaleza», de Eric Duffey.
— Y AHORA...
— SKIPPY EL CANGURO.
«El casamentero» (Vien matt).
19,00 RETRANSMISION SORTEO DE LOTERIA DE LA UNICEF.
En directo, desde el Palacio de Congresos y Exposiciones de Madrid, el Sorteo Extraordinario de la Lotería Nacional homenaje al UNICEF.
En él intervendrán relevantes artistas que actuarán como muestra de solidaridad con los niños más necesitados del mundo.
20,30 NOVELA.
«Quiero ver al doctor», de M. Ballesteros y C de la Torre.
21,00 TELEDIARIO.
21,35 HISTORIAS DE JUAN ESPAÑOL.
«Juan Español, envejecido».
22,05 DATOS PARA UN INFORME.
22,30 LOS ATREVIDOS.
«La imagen destruida» (The shattered image).
23,30 VEINTICUATRO HORAS.
23,55 ORACION, DESPEDIDA Y CIERRE.

SEGUNDA CADENA

20,00 CARTA DE AJUSTE.
«Diez melodías vascas» de Guridi.
20,[illegible] PRESENTACION Y AVANCES.
20,30 EL PAIS DE LA FANTASIA.
«Violeta y el viento».
21,00 GRANDES INTERPRETES Federico Mompou (IV).
Programa: «Luz en la ventana», «Vendedores ambulantes», «La mano izquierda», «Palmera de estrellas», «Escenas de niños». Todas estas obras de Federico Mompou.
21,30 TELEDIARIO 2.
22,00 GALERIA.
22,30 ESTUDIO ABIERTO
0,30 ULTIMA IMAGEN.

Para mañana

PRIMERA CADENA

13,45 CARTA DE AJUSTE.
Música tropical, por el conjunto Caney.
14,00 APERTURA Y PRESENTACION.
14,01 ALMANAQUE.
14,30 PRIMERA EDICION.
15,00 NOTICIAS.
Información.
15,35 DE LA «A» A LA «Z».
16,00 ESA CHICA.
«La señora Halliger visita a Ann».
16,30 DESPEDIDA Y CIERRE.
17,45 CARTA DE AJUSTE.
Canciones asturianas y gallegas, por el Coro de Cantores de Madrid.
18,00 APERTURA Y PRESENTACION.
18,01 AVANCE INFORMATIVO.
18,05 LA CASA DEL RELOJ. NUMERO 148 (Repetición).
«Vestidos» (I).
18,25 CON VOSOTROS.
Presentación y comentario del libro titulado «El cuento de Ratapón», de Asunción Lisson.
— LOS PICAPIEDRA.
«Dino y Juliet» (Dino and Juliet).
— Y AHORA...
— CENTINELAS DEL BOSQUE.
«La danza mortal» (Death dance).
19,30 DIBUJOS ANIMADOS.
19,40 BUENAS TARDES.
— Miscelánea.
20,30 NOVELA.
«Quiero ver al doctor», de M. Ballesteros y C. de la Torre.
21,00 TELEDIARIO.
21,35 ESPAÑA SIGLO XX.
22,00 SESION DE NOCHE.
«El forajido» (The Lawless) (1950).
Guión: Geoffrey Homes.
Dirección: Joseph Losey
Intérpretes: McDonald Carey, Gail Russell, Lalo Ríos, John Sands, Lee Patrick, Tab Hunter y Marta Hyer.
23,30 VEINTICUATRO HORAS.
24,00 ORACION, DESPEDIDA Y CIERRE.

SEGUNDA CADENA

20,00 CARTA DE AJUSTE.
«La Habanera», por la Coral Crevillentina
20,25 PRESENTACION Y AVANCES.
20,30 CASCARRABIAS.
21,00 LUCES EN LA NOCHE.
Intérprete: Karina.
21,30 TELEDIARIO 2.
22,00 FICCIONES.
«Viaje a otros mundos».
Autor: Alexandre y Serguei Abramov.
Guión: José Miguel Hernán.
Realización: Sergio Schaaff.
Intérpretes: SERGUEI, José María Prada; OLGAANA, Montserrat Carulla; GALIA - VERA SEPTIMA, Elisa Montes; KLIONOVERIK, José Vivó; ZARGARIAN, Vicente Vega; AGLAYA, Conchita Bardem.
23,00 MISION IMPOSIBLE.
«Regreso al hogar» (Homecoming).
24,00 ULTIMA IMAGEN.

LEA USTED

7 FECHAS

APARECE LOS MARTES

CARTELERA

CLAVE DE ESTRENOS

GP.: Para Gran Público.
PC.: Para Cinéfilos.
●: Calificación artística.
※: Calificación comercial.
18: Para mayores de dieciocho años.
14: Para mayores de catorce años.
Tol.: Para todos los públicos.
SC.: Sin Calificar.

ESTRENOS

¡AGACHATE, MALDITO! — Dir.: Sergio Leone. Int.: James Coburn y Rod Steiger. Aventuras. GP. Calificación: ※※ Color. (Tol.) (CAPITOL.)

BUCK EL FARSANTE. — Dir.: Sidney Poitier. Int.: Sidney Poitier y Harry Belafonte. Western. negro. GP. Calificación: ※※. Color. (18.) (BENLLIURE, MONUMENTAL, LOS ANGELES, ALVI y LIDO.)

CAMPEONES OLIMPICOS. — Dibujos animados de Walt Disney. GP. Calificación: ※※. Color. (Tol.) (IMPERIAL y JUAN DE AUSTRIA.)

COARTADA EN DISCO ROJO.—Dir.: Tulio Demichelli. Int.: Fernando Rey. Aventuras. GP. Calificación: ※※. Color. (18.) (NARVAEZ, CANCILLER, INFANTE y ARGÜELLES.)

CONCIERTO PARA PISTOLA SOLISTA. — Dir.: Michele Lupo. Int.: Anna Moffo. Policíaca. GP. Calificación: ※※ Color. (18.) (PAZ.)

CONFESIONES DE UN COMISARIO. — Director: Damiano Damiani. Int.: Franco Nero y Martin Balsam. SC. Color. (18.) (LOPE DE VEGA.)

ESO DEL MATRIMONIO.—Dir.: Arthur Hiller. Int.: Walter Matthau.. Comedia. Color. (18.) Calificación: ※※. (LUCHANA, TORRE DE MADRID y RICHMOND.)

EL DIA NEGRO. — Dir.: Luigi Bazonni. Intérpretes: Franco Nero e Ira de Fustenberg. SC. (18.) (PALACIO DE LA PRENSA, VELAZQUEZ, BILBAO y PROGRESO.)

EL DIOS DE LA MUERTE ASESINA OTRA VEZ.—Dir.: Armando Crispino. Int.: Samantha Eggar, Alex Cord y Nadja Triller. Color. (18.) Terror. GP. Calificación: ※※ (CONDE DUQUE.)

EL VIOLINISTA EN EL TEJADO.—Director: Norman Jewison. Int.: Topol. Comedia musical sociológica. Color. GP y PC. Calificación: ●, ※※※ (14.) (GRAN VIA.)

EL VISITANTE NOCTURNO.—Dir.: Lasio Benedek. Int.: Max Von Sydow, Liv Ullmann y Trevor Howard. Intriga policíaca. GP. Calificación: ※※ Color. (14.) (CALLAO.)

FRENCH CONNECTION (Contra el imperio de la droga).—Dir.: William Friedkin. Intérpretes: Gene Hachkman Fernando Rey. (18.) Drama policíaco. GP y PC. Calificación: ●●, ※※※ (EL ESPAÑOLETO.)

GUAPO HEREDERO BUSCA ESPOSA.—Dir.: Luis María Delgado. Int.: Alfredo Landa. Comedieta española. GP. Calificación: ※※ Color. (18.) (RIALTO y FANTASIO.)

HARRY «EL SUCIO».—Dir.: Don Siegel. Intérprete. Clint Eastwood. Aventuras policíacas. GP Calificación: ※※ Color. (18.) (AVENIDA.)

HER PRIVATE HELL (Su infierno privado). Director: Norman J. Warren. Int.: Lucía Modunio. Dramática. GP. Calificación: ※※ (18.) (GALILEO.)

HOMBRE O DEMONIO. — Dir.: Pietro Francisci. Int.: Anthony Quinn y Sofía Loren. Drama histórico. GP. Calificación: ※※. (Tol.) (BULEVAR y MOLA.)

LE SEGUIAN LLAMANDO TRINIDAD.—Dir.: E. B. Clucher. Int.: Terence Hill y Bud Spencer. SC. Color. (Tol.) (FUENCARRAL.)

LOS PECADOS INCONFESABLES DE UNA SEÑORA BIEN.—Dir.: Michele Lupo. Intérpretes: Anna Moffo y Gianni Macchia. Comedia dramática. Color. (18.) GP Calificación: ※※ (MONTERA.)

(ME, NATALIE» (Yo, Natalia): Dir.: Fred Coe. Int.: Patty Duke. Melodrama juvenil. GP y PC. Calificación: ●, ※※ Color. (18.) (ALEXANDRA.)

MORTE A VENECIA. (Muerte en Venecia). Dir.: Luchino Visconti Int.: Dick Bogarde, Bjrn Andressen y Silvana Mangano. Dramática. GP y PC Calificación: ●●●, ※※ Color. (18.) (POMPEYA, PALACE y PEÑALVER.)

MUÑECAS AHORCADAS. — Dir.: Geoffrey Reeve. Int.: Bertil Taube y Bárbara Perkins Color. (18.) Policíaca. GP. Calificación: ※※ (REAL CINEMA.)

MORTADELA.—Dir.: Mario Monicelli. Intérprete. Sofía Loren. Comedia satírica. GP. Calificación ※※ Color (18.) (AMAYA.)

POPCORN.—Int.: Mick Jagger, Jimi Hendrix, Otis Reding, Vanilla Fudge, Joe Cocker, Traffic, Bee Gees y Eric Burdon. SC. Color. (18.) (ROSALES.)

¿QUE ME PASA, DOCTOR?—Dir.: Peter Bogdanovich. Int.: Barbra Streisand y Ryan O'Neal. Comedia. GP y PC. Color. (14.) Calificación. ●●, ※※※ (COLISEVM.)

¡QUE NOCHE DE BODAS..., CHICAS! — Director: Fernando Merino. Int.: Mónica Randall y Ricardo Merino. SC. Color. (18.) (PALAFOX.)

SIETE VECES MUJER. — Dir.: Vittorio de Sica. Int.: Shirley McLaine, Vittorio Gassman, Rossana Trazi, Michael Caine y Peter Sellers. Comedia de «sketchs». GP. Calificación: ※※. (18.) (CARLOS III, ROXY «A», PRINCESA y VICTORIA.)

UN VERANO PARA MATAR.—Dir.: Antonio Isasi. Int.: Olivia Hussey. Color. Intriga policíaca. GP. Calificación: ※※ (18.) (PALACIO DE LA MUSICA.)

REPOSICIONES

ADIOS, CIGUEÑA, ADIOS. — Dir.: Manuel Summers. Melodrama infantil. Color. (18.) Calificación: ※※. (GAYARRE, INFANTAS y APOLO.)

EL ALAMO. — Dir.: John Wayne. Int.: John Wayne, Richard Widmark y Laurence Harvey. Color. (Tol.) GP y PC. Calificación: ●, ※※※ Histórica. (PROYECCIONES.)

EL GRADUADO. Dir.: Mike Nichols. Int.: Dustin Hoffman Dramática. GP y PC. Calificación: ●●, ※※ Color. (18.) (UNIVERSAL.)

HEROES DE TACHUELA.—Int.: Stan Laurel y Oliver Hardy. Cómica. GP. Calificación: ※※※ (Tol.) (TIVOLI.)

JUEGOS PROHIBIDOS.—Dir.: René Clement. Intérpretes: Georges Poujouly y Brigitte Fossey. Dramática. GP y PC. ●●, ※※※ (14.) (DRUGSTORE, URQUIJO y CARLTON.)

LA HIJA DE RYAN.—Dir.: David Lean. Int.: Robert Mitchum. Drama. GP y PC. Calificación: ●, ※※※ Color. (18.) (ALCALA-PALACE.)

LA LUZ DEL FIN DEL MUNDO.—Dir.: Kevin Billington. Int.: Kirk Douglas, Yul Bryner y Samantha Eggar. Aventuras. G. P. Calificación: ※ Color. (14.) (CONCEPCION, CANDILEJAS y FALLA.)

LA PRIMERA ENTREGA.—Dir.: Angelino Fons. Int.: Emma Penella. Drama. G. P. Calificación: ※※. Color. (18.) (ROXY «B».)

LEJOS DE LOS ARBOLES.—Dir.: Jacinto Esteva. Documental sociológico GP y PC. Calificación: ●, ※ (Con «To be or no to be», en el mismo programa.) (BELLAS ARTES.)

LOS DIEZ MANDAMIENTOS.—Dir.: Cecil B. de Mille. Int.: Charton Heston, Yul Bryner. Gran espectáculo bíblico. Color. GP y PC. Calificación: ●, ※※※ (Tol.) (ALBENIZ.)

MARCO ANTONIO Y CLEOPATRA.—Dir.: Charlton Heston. Int.: Charlton Heston, Hildegard Neil y Fernando Rey. Histórica. G. P. Calificación: ※※. Color. (14.) (CONSULADO, VERGARA, REGIO, LICEO y GARDEN.)

TO BE OR NOT TO BE (Ser o no ser).—Dir.: Ernest Lubitsch. Int.: Jack Benny. Comedia. GP y PC. Calificación: ●●, ※※※ (BELLAS ARTES, con «Lejos de los árboles», de Jacinto Esteva.)

Ayuntamiento de Madrid

ESPECTACULOS

MUSICA

ORQUESTA SINFONICA DE LA RTV ESPAÑOLA

Director, Roberto Benzi. Solista, José Tordesillas. Programa: Haydn, «Sinfonía núm. 88» en sol mayor; Grieg, «Concierto en la menor para piano y orquesta»; Mendelssohn, «Sinfonía núm. 4, «Italiana». Auditórium Palacio de Congresos de Madrid (avenida Generalísimo, 29). Sábado 7 y domingo 8 de octubre, 7,30 tarde. A partir del miércoles, las localidades sobrantes del abono estarán a la venta en las taquillas del Palacio de Congresos. Horario de taquillas: de miércoles a viernes, de 11 a 14; sábado y domingo, de 11 a 13, y dos horas antes de los conciertos.

ORQUESTA SINFONICA Y CORO RTVE. NUEVOS ABONOS TEMPORADA 1972-1973

Conciertos sábado y domingo, 7,30 tarde. Palacio de Congresos de Madrid (Generalísimo, 29). Se comunica que los nuevos abonos para la temporada 1972-1973 se realizarán con arreglo al siguiente horario, en el Palacio de Congresos de Madrid (entrada por el lateral izquierdo del jardín interior de avenida del Generalísimo, 29): Abonos sábado y domingo, del 2 al 7 de octubre, de 10 a 2 y de 3,30 a 5,30 (excepto sábados por la tarde).

IV DECENA MUSICA SEVILLA

Hoy miércoles, 8 tarde. Dúo Corostola-Rego. «Segunda Sonata», de Beethoven; «Primera Sonata», de Brahms; «Sonata Concerante», de Montsalvagge, y «Sonata», de Prokofiev. Mañana jueves, 8 tarde: Coro Madrigal Budapest. Misa, Monteverdi y Harmonía Sacra Hungárica, de Kodaly, Lajos Bardos y Deorgy Bardos. Director, Ferenc Szekeres. Organiza, Dirección General de Bellas Artes (Comisaría Música).

TEATROS

ALCAZAR.—Hoy no hay funciones por descanso compañía. Mañana, 7 tarde y 11 noche: ¡El éxito cómico! Florinda Chico-Adrián Ortega en Amor en blanco y negro, de Julio Mathias. (Cinco últimos días.)

ALFIL, EL DE LA CALLE DEL PEZ.—Hoy no hay funciones por descanso compañía. Mañana, 7,30 tarde y 11 noche: Charly, no te vayas a Sodoma, de Luis Portolés. Representado por Los Celtas Cortos. ¡Musical! ¡Crítico! ¡Humorístico! Dirección, Justo Pastor.

ARLEQUIN. — (San Bernardo, 5. Compañía titular. Empresa y dirección, Arturo Serrano.) 7 y 11: ¡El éxito de Madrid! Angel Picazo y Ana María Vidal en La visita inesperada. Escrita expresamente para teatro por Agatha Christie. Se suplica a los espectadores la máxima puntualidad. La intriga comienza al levantarse el telón. «Vayan a ver esta obra.» (Marquerie, «Pueblo».) «Mantiene el suspense hasta el último momento.» (Díaz-Crespo, «El Alcázar».)

ARNICHES.—(Cedaceros, 7. Teléfono 2224991.) 7 y 11: Rafael Arcos, Pedro Valentín, Gela Geisler y Paca Gil en Super Boeing, de Camoletti. Adaptación, Alberto Closas. Dirección, Manuel Ripoll. ¿Sería usted capaz de vivir organizadamente con tres azafatas a la vez? ¡Superdivertidísima! ¡Catorce años en París!

BEATRIZ.—7 y 11: Tiempo de espadas (de Jaime Salom). Dirección, José María Loperena.

BELLAS ARTES.—(Tel. 2324437.) Hoy no hay funciones por descanso compañía. Mañana, 7 tarde y 10,45 noche: Compañía Lope de Vega. Conchita Velasco y Carlos Ballesteros en Abelardo y Eloísa, de Ronald Millar. Con Ramón Durán, Margarita Calahorra y Josefina Díaz. Dirección, José Tamayo.

BENAVENTE. — (2221864. Plaza Vázquez de Mella, 3.) Hoy, 8,30 tarde. Una comedia interpretada y dirigida por Alberto Closas, Play Patricio, de Emilio Romero. Con Esperanza Roy, Susana Mayo, María Montez, María Dolores Cordón y Katia Loritz. Horarios: días sucesivos: Lunes, descanso. Martes, miércoles y jueves, 8,30 tarde. Viernes y sábados, 8,30 tarde y 11 noche. Domingos, 7 tarde.

CALDERON.—7, 10,45. El Príncipe Gitano presenta su fabuloso espectáculo Show 1972-73. Con Carmen Morell (invitada de honor), Luis Lucena (colaboración especial), Antoñita de Linares, Magda Rosa, Presentación Palacios, Chanini, El Noy, Carmen Segura y su Ballet, Hermanos Vargas. Guitarristas: Montoya, Aguilera, Castellón y Juanilla. DOMINGO 8, DESPEDIDA.

CLUB.—(Bajos Palacio Música.) Hoy miércoles no hay funciones por descanso compañía. Mañana, 7, 11: Compañía Comedia Cómica: Manolo Gómez Bur. La sopera, de Robert Lemoreux. Versión de Juan José de Arteche, con Conchita Núñez y la colaboración extraordinaria de Aurora Redondo. ¡El mayor éxito cómico actual de París y de Madrid!

COMEDIA.—7,15 y 11: Fernando Delgado, Lola Cardona, Arturo López en A dos barajas, de J. L. Martín Descalzo. Dirección, Vicente Amadeo. «Cómo fracasa un sacerdote secularizado en el matrimonio.» (Pablo Corbalán, «Informaciones».) Martes no hay función por descanso de la compañía.

COMICO.—(Tel. 2274537.) 7 y 11. Vuelve la obra maestra de Agatha Cristie: La ratonera. Versión Arozamena. Dirección, Angel Monteslnos. ¡El mayor éxito teatral de todos los tiempos! Veinte años en cartel.

ESLAVA.—(2665440.) 7 y 11: Compañía Irene Gutiérrez Caba presenta Adiós, señoria Ruth, de Emlyn Williams. Adaptación y dirección, José Luis Alonso.

ESPAÑOL.—Hoy, 7 y 10,45: Compañía Nacional Guillermo Marín y María Esperanza Navarro en Tal vez un prodigio, de Rodolfo Hernández (premio Lope de Vega 1971). Con Manuel Alexandre y María Jesús Lara (en Elisa). Director, Trino Trives.

FIGARO.—(Tel. 2391645.) 7, 11: Tercera temporada consecutiva de la comedia más divertida de los últimos años. Con Mary Carmen Prendes, Carlos Muñoz, Ricardo Garrido y Rosa Fontana en Una noche en su casa..., señora. Con Doris Coll. Colaboración, Jesús Enguita.

GOYA.—(Tel. 2253217).—7 tarde y 11 noche: ¡La comedia más desvergonzada del año! José María Mompín, Paula Martel y José María Caffarel en Milagro en Londres, de José María Bellido. Con María Isbert, Nemi Gadalla, la colaboración de Jesús Guzmán (en «Celestino»). Actriz invitada, Rosario García Ortega. Dirección, Luis Balaguer. Día 9: ciclo Los Lunes del Goya, con Los independientes. Teatro de Ensayo de Xavier Lafleur.

INFANTA ISABEL. — (Teléfono 2214778. Empresa y dirección, Arturo Serrano.) 7 y 11: Compañía Arturo Fernández en Pato a la naranja. ¡Un auténtico éxito mundial!

LA FONTANA. — (Teatro-Boite-taurante. Orenso, 11.) Todos los días función única a la una y cuarto de la madrugada. Más de un año en cartel del espectáculo musical más discutido de la actual temporada: Bailando se entiende la gente, de García Segura y Alonso Millán. Con Diana Loris, Gela Geisler, Eva León, Silvana Sandoval, Magdalena Luque, Ricardo Garrido, Rogelio Madrid, Pepe Bastida, Enrique Ciurana, Paloma Cela y Rafael León. Dirección, Alonso Millán. Reserva de mesas: teléfono 2530059. Tardes, discoteca.

LARA.—(2211631.) 7 y 11: Compañía Amelia de la Torre-Enrique Diosdado en El Okapi (de Ana Diosdado). Por compromisos contraídos con anterioridad por esta empresa, día 6 de octubre despedida de la Cía.

LATINA. — (Tel. 2652825. Revista Colsada.) 7 y 10,45: Blas, ¿qué las das? ¡Un escándalo de risa! ¡Exito de Quique Camoiras y toda la compañía! Ballet Veronique.

MARAVILLAS.—7 y 11: Sé infiel y no mires a quién. ¡Un espectáculo histéricamente divertido!

MARIA GUERRERO.—Hoy, 7 y 11: La Compañía Nacional presenta La jaula, de José Fernando Dicenta. Con Manuel Dicenta, Miguel Angel, Manuel Díaz González, Juan Sala y resto de la compañía. Dirección, Vicente Amadeo.

MARQUINA.—(Prim, 11. Teléfono 2318467.) 7, 11: Frank Joham en ¡No más sexo, por favor!, de Marriot y Foot. Adaptación, José Luis Alonso. Dirección, Williams Remond.

MARTIN. — (Tel. 2316393.) Hoy descanso compañía. Mañana, 7 y 10,45: Addy Ventura presenta la graciosísima revista de Muñoz Román ¡A vivir del cuento! Música de Faixá, Moraleda y Cofiner. ¡Exito arrollador! Despáchanse localidades con tres días antelación.

MUÑOZ SECA.—(2219047. Estacionamiento plaza del Carmen.) 7 y 11: ¡Acontecimiento cómico! Un sereno debajo de la cama, de Muñoz Seca y Pérez Fernández. Compañía Cecilio de Valcárcel. ¡Tercer teatro! 31 mes consecuivos. ¡Ultimos días!

VALLE-INCLAN.—(Aire acondicionado. Calle Princesa, 1. Teléfono 2411389.) Hoy no hay funciones por descanso compañía. Mañana, 7 tarde y 11 noche: ¡Queremos divorciarnos!, de Vincy y Valmy. Versión libre de Tejedor y Osuna. Compañía Mónica Randall. Con Luis Morris, Nélida Quiroga y José Franco. Dirección, Narciso Ibáñez Menta. ¡1.739 representaciones en París! Visionada dos veces en TV. francesa, belga y suiza.

ZARZUELA.—I FESTIVAL INTERNACIONAL DE BALLET. Mañana, 7 tarde presenta Canciones y danzas de España (fuera de abono). Localidades en las taquillas del teatro desde 50 pesetas.

CIRCO

CIRCO AMERICANO.—¡El circo más famoso del mundo! Monumental instalación en terrenos Plaza Castilla, con aparcamiento especial. Teléfono 2703461. 7 tarde, 10,30 noche: ¡Exito impresionante de su nueva producción 1972! Sobre tres pistas. Un fabuloso espectáculo mundial. Tigres de Bengala y osos del Canadá. Africa Negra Troupe Ni Affadi. El carrousel de los 30 caballos. La gran manada de elefantes. Bronley en el cohete espacial. Dos grupos de trapecios volantes Dieciséis malabaristas. Gitta Hold, Vera y Elve Checow, las bellezas del contorsionismo. Karinda, el vagabundo del equilibrio. Mr. Belvedere y su coche loco. Jhons, figura de la pista de las estrellas. Sensacional Troupe Fercos, de Checoslovaquia. Los chimpancés trapecistas y musicales. Fratellis Folcos, clowns internacionales. «La conquista del espacio.» «Cien años de historia de América.» La espectacular versión del célebre cuento «Blancanieves y los siete enanitos» y muchas curiosas novedades inéditas en Madrid. ¡Un espectáculo único en el mundo! Mañana, jueves, 4,15 tarde: Mañana, jueves, 4,15 tarde: Gran Gala Infantil con juguetes, y 7,15 tarde. Sábados y festivos tres funciones: A las 4,15, 7,15 y 10,30. Localidades con cinco días. Servicio especial de autobuses. Metro plaza Castilla. Amplio aparcamiento.

CINES

ALCALA-PALACE.—La hija de Ryan.
ALVI.—Buck y El farsante.
AMAYA.—Mortadela.
APOLO.—El cerebro de Frankenstein y Adiós, cigüeña, adiós.

ARGÜELLES. — Continua, 5: Coartada en disco rojo. George Hilton. (Eastmancolor.)

AVENIDA. — (2217571.) 4,30, 7, 10,45: Harry el sucio. Clint Eastwood. Director: Don Siegel. (Panavisión. Technicolor.) ¡Un filme que pasará a las antologías del cine de acción! Decimonovena semana.

AZUL.—Mi querida señorita.
BAHIA.—El código de los inmorales y Cabalgando al infierno.

BARCELO.—Continua, 4,30: Bambi y Dos tejanos en la selva. Tolerado todos los públicos.

BENLLIURE.—7, 10,45: Buck y el farsante. Sidney Poitier, Harry Belafonte. (Technicolor. Catorce años.)

BULEVAR.—Hombre o demonio.
CANCILLER. — Coartada en disco rojo.
CANDILEJAS.—Siempre hay una mujer y La luz del fin del mundo.
CAPITOL.—Agáchate, maldito.
CARLTON.—Juegos prohibidos.

CARRETAS. — 10 mañana: Un millón de ojos. El pollo de mi mujer. (Mayores dieciocho años.)

CARTAGO.—Continua, 5: Gracias y desgracias de un casado del año dos. Alicia en el país de las maravillas. (Toleradas.)

CERVANTES.—La perversa y Yo vigilo el camino.
COIMBRA.—El poder y Crónica de una señora.

COLISEVM.—7, 10,45: ¿Qué me pasa, doctor? Barbra Streisand y Ryan O'Neal. (Technicolor.) ¡Superdivertidísima! (Mayores catorce años.)

CONCEPCION.—Siempre hay una mujer y La luz del fin del mundo.
CONDE DUQUE.—El dios de la muerte asesina otra vez
COPACABANA.—Millonario por un día y Crónica de una señora.
CHUECA.—Peter Pan y Cómo me hice agente de la CIA.
EL ESPAÑOLETO-VISTARAMA.—Contra el imperio de la droga.
EMPERADOR.—Amantes y El estrangulador de Boston.
EUROPA.—El inspector Joss y Crónica de una señora.
FALLA.—Siempre hay una mujer y La luz del tin del mundo.
FANTASIO.—Guapo heredero busca esposa.
FATIMA.—Un trabajo en París y Popsy Pop contra Papillón.
FELIPE II.—El apartamento de la tentación y Pánico.
FLORIDA.—Sucedió a las doce y media y Ligue Story.

FUENCARRAL. — 7 tarde, 10,45 noche: Le seguían llamando Trinidad. Terence Hill, Bud Spencer. (Eastmancolor. Techniscope. Tolerada.)

FUNDADORES.—(Fundadores, 9, final Goya. Telf. 2451595.) Continua, 5: Fauna salvaje. Los tres mosqueteros. (Color. Toleradas.)

IMPERIAL.—Continua, 10 mañana: Complementos. Campeones olímpicos. Walt Disney. (Technicolor. Tolerada.)

MADRID.—Continua, 10 mañana. Doble programa de riguroso estreno. Misión Torpedo (el espionaje más fabuloso en la Francia de la posguerra). Adiós, gringo (un «western» implacable). (Ambas color. Cinemascope. Mayores dieciocho años.)

MONUMENTAL. — Continua, 5: Buck y el farsante. Sidney Poitier, Harry Belafonte. (Technicolor. Catorce años.)

MURILLO. — Continua, 4: Estación Polar Cebra. Alicia en el país de las maravillas. (Toleradas.)

PALACIO DE LA MUSICA. — 7, 10,45: Un verano para matar. Un filme de Antonio Isasi. (Eastmancolor.)

PAZ-TODD-AO. — 7, 10,45: Concierto para pistola solista. Eveline Stewart, Peter Baldwin. (Technicolor, Techniscope.)

PRINCIPE PIO. — 3,30: Esplendor en la yerba y El club de los asesinos.

RIALTO.—7, 10,45: Guapo heredero busca esposa. (Color.) Alfredo Landa, Esperanza Roy, José Sacristán, Mónica Randall, Antonio Ferrandis. (Mayores dieciocho años.)

SAN CARLOS.—Continua, 4 tarde: El gato de las nueve colas y Manos torpes. (Ambas color. Cinemascope Dieciocho años.)

SOL.—10 mañana: Nodo (estreno), Los héroes y Diamantes para la eternidad (Sean Connery).

UNIVERSAL CINEMA.—(4018686.) Continua, 5: ¡Gran éxito de la formidable película El graduado. (Cinemascope, color.)

SALAS ESPECIALES

ALEXANDRA.—Yo, Natalia.

BELLAS ARTES.—(2225092.) Continua, 5: Lejos de los árboles, de Jacinto Esteva. (Pases: 6,40, 9,45.) Y To be or nor to be, de Lubitch. (Pases: 5, 8,05, 11,20.) (Catorce años.) Precios especiales estudiantes.

CINESTUDIO CALIFORNIA. — (Andrés Mellado, 47. 2440058.) Continua desde las 4: Marathon Buñuel: El, Abismos de pasión y El perro andaluz.

GALILEO.—Su infierno privado.
MONACO.—La calda vita y Cina e vicina.

PALACE.—Continua, 4: Morte a Venezia, de Luchino Visconti. Con Dirk Bogarde, Silvana Mangano y Bjorn Andresen. (Pases película: 4, 6,10, 8,30 y 11.)

PEÑALVER.—Continua, 4: Morte a Venezia, de Luchino Visconti. Con Dirk Bogarde, Silvana Mangano y Bjorn Andresen (Pases película: 4, 6,15, 8,40 y 11).

POMPEYA.—Continua, 11 a 6. (Pases película: 11, 1,25 y 3,50.) Numeradas, 7 y 10,45: Morte a Venezia, de Luchino Visconti. Con Dirk Bogarde, Silvana Mangano y Bjorn Andresen.

ROSALES.—Continua, 4,15: Pop Corn. Con The Rolling Stones. ¡Un filme que le hará sentirse joven!

PARQUE DE ATRACCIONES

PARQUE DE ATRACCIONES. — Hoy, abierto de 16 a 21,30. Restaurantes abiertos desde las 13. Información: 4636433, 4632900.

Ayuntamiento de Madrid

entretenimientos

SESUDAS REFLEXIONES

LA SABIA NATURALEZA

Una prueba más de que la Naturaleza es sabia la tenemos en que no hay un solo animal, salvo el hombre, que escuche los seriales de la radio

* * *

VERANEO

Lo que más me ha gustado de este veraneo han sido las hamburguesas: una se llamaba Elsa; la otra, Ingrid.

* * *

PRECISION

Los doctores en tauromaquia, ¿son investidos o embestidos?

* * *

CUESTION DE GUSTOS

El plato que más les gusta a los prestamistas es la sopa de letras.

* * *

EL USO

Todo se gasta con el uso, menos la estupidez.

CRUCIGRAMA

Número 412

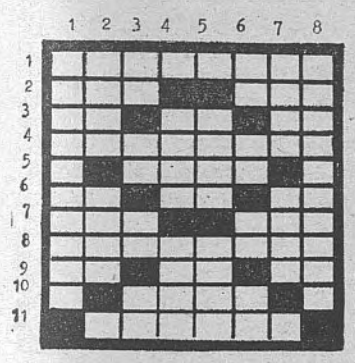

HORIZONTALES. — 1: Cierto pez marino.—2: Ate. Prefijo que significa «tres».—3: Verbal. Preposición. Símbolo del germanio. 4: En América, adular.—5: Consonante. Futbolista famoso. Símbolo químico. — 6: Letra griega. Siglas comerciales. Al revés y repetido, familiar.—7: Poesía. Figuradamente, multitud. — 8: Propaganda. — 9: Al revés, adverbio. Nota musical. Preposición latina. 10: Punto cardinal. Locos. Vocal. 11: Separa.

VERTICALES. — 1: Polos. — 2: Tratamiento en Francia. Dios escandinavo. Vocal. — 3: Infusión. Consonante repetida. Al revés, nota musical. Al revés, cierto número.—4: Vocal. Afirmaciones. Pueblo toledano.—5: Consonante. Recipiente de cocina. Tratamiento anticuado.—6: Al revés, pronominal. Dativo. Escuché. Letras de «Sota». — 7: Seca al aire. Cierto árbol. Vocal.—8: Adivino.

SOLUCION AL CRUCIGRAMA NUMERO 411

HORIZONTALES. — 1: Jenízaro.—2: Uno. laC.—3: SC. La. Et.—4: Talamera.—5: I. epuS. V.—6: Na. Ar. Bi.—7: Ira. LLL.—8: anitnoeL.—9: No. oE. Da.—10: O. Ibis. S.—11: Opacos.

VERTICALES.—1: Justiniano.—2: éncA. Arno. O.—3: No. Le. Ai. iP.—4: I. La. pa. Teba.—5: Z. Amur. neiC.—6: Al. Es. Lo. So.—7: Raer. Bled. S.—8: Octavillas.

LAS COPLAS

EL HUEVO

(El profesor Wirths, del Instituto Max Planck de Dietética, ha dicho que el huevo aumenta la capacidad de concentración, favorece el rendimiento y aumenta la fuerza del sistema nervioso.)

Cada día que nac es un portento,
un crecer sin descanso del saber,
y por lo tanto, amigos, un crecer
del humano, total conocimiento.

El huevo de gallina, el suculento
huevo debemos todos de comer
porque el huevo nos puede suponer
el aumento de nuestro rendimiento.

El huevo, el blanco huevo da energías,
fortalece el sistema nervioso
y ayuda mucho a la concentración.

Yo lo voy a comer todos los días
reforzando su efecto prodigioso
con unas buenas lonchas de jamón.

MAESE PEREZ

SALTO DE CABALLO

Número 415

Empezando por la casilla número 1 y terminando en la 25, procediendo como los caballos del ajedrez, encontrará el lector un pensamiento

OS	EN	NER	TA	LOS 1
TE	MI	TRAS	CI	U
CI	DE	25 DA.	DO	SU
LI	LEN	DO	NA	A
RES	PA	I	E	MA

SOLUCION AL SALTO DE CABALLO NUM. 415

«Los domadores de ostras suelen tener una paciencia ilimitada.»—
(PERICH.)

HOROSCOPO PARA HOY

ARIES

SALUD.—Excelente.

TRABAJO.—Aproveche su inspiración y avance todo lo que pueda.

AMOR.—Reconciliación.

TAURO

SALUD. — Somnolencia y cansancio.

TRABAJO.—No se deje deslumbrar por las palabras de nadie y deje de ser tan ingenuo.

AMOR.—Noticias que le tranquilizarán.

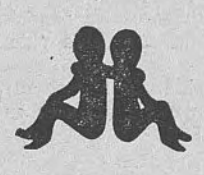

GEMINIS

SALUD.—Posible recaída.

TRABAJO.—No sea tan altivo con sus empleados; sin darse cuenta crea cierto malestar con su actitud, lo que se traduce en un menor rendimiento.

AMOR.—Se sentirá irritado por causa de los celos de la persona amada.

CANCER

SALUD.—Muy buena.

TRABAJO. — Es probable que reciba hoy un dinero que daba ya por perdido.

AMOR. — Muéstrese objetivo y no crea a pies juntillas lo que le cuenten.

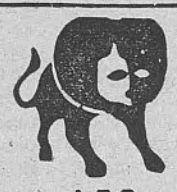

LEO

SALUD.—Regular.

TRABAJO.—La competencia será hoy más dura que de costumbre.

AMOR.—Bueno.

VIRGO

SALUD.—Dolor de cabeza.

TRABAJO.—No haga planes todavía respecto a ese asunto; podría cambiar la situación de forma inesperada.

AMOR.—Sea más sincero.

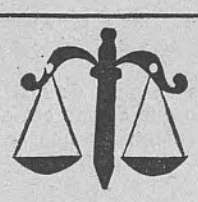

LIBRA

SALUD. — Cuidado con las corrientes.

TRABAJO.—Problemas de tipo económico.

AMOR.—No sea rencoroso.

ESCORPION

SALUD.—Muy buena.

TRABAJO.—No se muestre tan indeciso y no dé la impresión de falta de seguridad.

AMOR.—Alegría.

SAGITARIO

SALUD.—Pasable.

TRABAJO.—Tenga constancia y todo saldrá bien.

AMOR.—Felicidad completa.

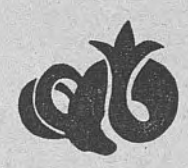

CAPRICORNIO

SALUD. — Trastornos de tipo circulatorio.

TRABAJO.—No discuta y cumpla con su deber.

AMOR.—Situación tirante.

ACUARIO

SALUD.—Muy buena.

TRABAJO. — No desprecie los consejos desinteresados de ese buen amigo.

AMOR.—Tranquilidad en el terreno sentimental.

PISCIS

SALUD.—Perfecta.

TRABAJO. — Hoy le resultará difícil concentrarse en su trabajo.

AMOR.—No se muestre tan reservado con la persona amada.

LOS NIÑOS NACIDOS HOY.—Serán alegres, simpáticos, campechanos y extraordinariamente abiertos. Disfrutarán de la vida por su carácter envidiable.

Ayuntamiento de Madrid

ULTIMAS NOTICIAS

CARIÑENA: PERDIDA LA COSECHA DE UVA

ZARAGOZA. (Cifra.)—La totalidad de la cosecha de uva prácticamente perdida y centenares de reses lanares ahogadas es el balance de una tromba de agua que ayer por la tarde descargó sobre el campo de Cariñena y pueblos de la comarca. La precipitación fue de unos 150 litros por metros cuadrado en poco tiempo, y la tromba de agua produjo el desbordamiento de barrancos y torrenteras, así como la inundación de viñedos.

Las pérdidas materiales, todavía no calculadas, se estiman en muchos millones de pesetas.

SCHELL VIAJA A NUEVA YORK, PEKIN Y TOKIO

BONN. (Efe.)—El ministro federal de Relaciones Exteriores, Walter Scheel, ha emprendido hoy viaje aéreo con destino a Nueva York, donde se entrevistará con el secretario general de las Naciones Unidas, Kurt Waldheim, para tratar sobre los posibles aspectos de la entrada de los dos Estados alemanes como miembros de la ONU.

Igualmente, se entrevistará Scheel con 20 ministros de Exteriores, que participan en la Asamblea General de la ONU, entre ellos varios de países árabes, para tratar de la situación actual que se ha creado por el acto terrorista durante la Olimpíada de Munich entre la RFA y varios países árabes.

Después de los tres días que permanecerá en Nueva York, dará comienzo un viaje de Scheel con destino a Tokio y a Pekín. En la República Popular China firmará Scheel el documento de intercambio de relaciones diplomáticas plenas y de embajadores entre Bonn y Pekín.

ALMUERZO-HOMENAJE AL ALMIRANTE RIVERO

NUEVA YORK. (Efe.)—La Cámara de Comercio Hispanoamericana en Estados Unidos ofreció hoy martes un almuerzo de homenaje al almirante Horacio Rivero, recientemente nombrado por el Presidente Nixon embajador de Estados Unidos en España.

Al acto asistieron varios centenares de hombres de negocios de los dos países, así como destacadas personalidades de la vida política y diplomática.

Entre los invitados en la mesa de la presidencia se encontraban el embajador español en Estados Unidos, Angel Sagaz, y el ex embajador norteamericano en España, Robert Hill.

REGRESA A EGIPTO EL EMBAJADOR SOVIETICO

EL CAIRO. (Efe-Reuter.)—El embajador soviético en Egipto, Vladimir Vinogradov, se reincorporó hoy a su cargo en El Cairo coincidiendo con una serie de movimientos encaminados a mejorar las relaciones egipcio-soviéticas.

Vinogradov fue llamado por su Gobierno hace siete semanas a raíz de la decisión de Sadat de expulsar a los expertos soviéticos de Egipto.

El embajador regresó a El Cairo pocos días después de que su colega egipcio volviera a Moscú. Se ha anunciado que Egipto enviará a Moscú al primer ministro, Aziz Sidky, para mantener una serie de conversaciones con los dirigentes soviéticos.

LOS EXPULSADOS POR AMIN SALDRAN DE UGANDA EN ESTE MES

LONDRES. (Efe.)—Para antes de que termine el mes habrán salido de Uganda todos los asiáticos expulsados por el Presidente Amin, según ha anunciado hoy en Londres Praful Patel, miembro de la Oficina del Gobierno para el Asentamiento de los Evacuados.

Patel indicó que en torno a un 40 por 100 de los asiáticos han optado por dirigirse a otros países en vez de a Gran Bretaña. «Alrededor de 8.000, de los 20.000 asiáticos con permiso para entrar en el Reino Unidos, han elegido ir a la India, Canadá y otros países», dijo.

John Ennals, director del Servicio de Inmigrantes en el Reino Unido, confirmó hoy a su vuelta de una viaje a Uganda que todas las familias asiáticas con pasaporte británico habrán salido de aquel país para antes de que finalice el mes.

«BOLETIN OFICIAL DEL ESTADO»

MADRID. (Pyresa.)—El «Boletín Oficial del Estado» publica hoy, entre otras, las siguientes disposiciones:

PRESIDENCIA DEL GOBIERNO.—Orden por la que se regulan, los regímenes de devolución preferente y los sistemas de amortización escalonada del papel de reserva social, emitido por el Instituto Nacional de la Vivienda.

MINISTERIO DE EDUCACION Y CIENCIA.—Resolución por la que se determinan las directrices que han de seguir los planes de estudio de las Facultades de Medicina.

ARGENTINA

SE ADELANTARAN LAS ELECCIONES

Participarán en los comicios 14 millones de votantes

BUENOS AIRES, 3. (Efe.) «El calendario electoral fue considerado ayer tarde por la Comisión Coordinadora del Plan Político, que deliberó acerca de la aplicación del sistema de doble vuelta, para cumplirlo cabalmente dentro de las fechas ya fijadas», dijo hoy, tras asumir el cargo, el nuevo subsecretario del Interior, Augusto Morelli, quien reunió a los periodistas en su despacho.

«El mismo tema será tratado con representantes de los partidos políticos, que serán citados el jueves, en dependencias del Congreso Nacional», agregó.

Dijo el subsecretario que la Comisión considerará también el problema de la recomposición de fórmulas, y admitió, respondiendo a algunas preguntas, que «la fecha de las elecciones podría ser adelantada».

«Es probable —indicó— que la fecha de la primera consulta electoral se adelante al 25 de febrero, o bien el 11 de marzo próximo, puesto que la segunda consulta debe realizarse un mes después.»

Catorce millones de votantes

Catorce millones de ciudadanos argentinos elegirán Presidente, vicepresidente y senadores nacionales mediante el sistema de voto directo, y diputados, por el régimen de representación proporcional, según dispone la ley electoral aprobada por la Junta de comandantes en jefe de las Fuerzas Armadas, y cuyo texto se conoció ayer.

El nuevo régimen electoral pone en vigor la doble vuelta para la elección de Presidente, vicepresidente y senadores nacionales, posibilitando la combinación de fórmulas en caso de que ninguno de los candidatos obtenga mayoría absoluta, y los dos primeros no sobrepasen, juntos, el 66,66 por 100 de sufragios válidos emitidos.

Todos los candidatos que hayan superado el 16 por 100 de votos tendrán derecho a integrar o recomponer binomios para la segunda ronda electoral, que tendrá lugar hasta treinta días después de la primera elección.

Se reúnen los mandos del Aire

El comandante en jefe de la Fuerza Aérea argentina, brigadier general Carlos Alberto Rey, presidió hoy una reunión de mandos, en la que se consideraron temas de la actualidad política; la solicitud de audiencia del delegado de Perón, Héctor J. Cámpora; el nivel de participación de las Fuerzas Armadas en el próximo período constitucional; la ley electoral y la oportunidad más propicia para dejar sin efecto el estado de sitio.

Al descubrirse una nueva conspiración

AMIN, TOMA EL MANDO DE LAS FUERZAS ARMADAS

LONDRES, 3. (Efe-Reuter.)—El presidente Idi Amin se ha hecho cargo del mando directo de las Fuerzas Armadas de Uganda al descubrirse una nueva conspiración contra su país, ha anunciado Radio Kampala.

El ministro de Defensa, Arphaxed Charles Oboth Ofumbi, se hará cargo del Gobierno en lugar del general Amin.

No se tienen detalles de los cambios efectuados en el Gobierno, pero los observadores dicen que se cree que el general Amin, que ya es comandante en jefe de las Fuerzas Armadas, ahora dará órdenes directas a sus tropas.

EL PROXIMO 3 DE DICIEMBRE

REFERENDUM EN SUIZA SOBRE EL ACUERDO CON LA CEE

GINEBRA, 3. (Del corresponsal de ARRIBA y Pyresa, Juan Pekmez.)—Nueva sensación hoy en Berna, donde el Consejo de los Estados, la Cámara Alta del Parlamento helvético, después de examinar, por segunda vez, la cuestión de la oportunidad de organizar un referéndum sobre el acuerdo Suiza-CEE, ha resuelto, por 21 votos a favor y 14 en contra, apoyar la proposición gubernamental relativa a la organización de una consulta popular para el próximo día 3 de diciembre. A finales de septiembre, el mismo Consejo de los Estados había rechazado el referéndum por 19 votos contra 18.

Como el Consejo Nacional, o Cámara de Diputados, había manifestado, con una mayoría aplastante, su apoyo al referéndum, un clima de crisis se había instaurado desde el 28 de septiembre pasado en el Parlamento helvético, ya que existía una oposición de pareceres completa entre las dos Cámaras sobre la cuestión del referéndum. Esta situación puede plantearse en un sistema bicameral, aunque no se da con frecuencia.

La Cámara Alta modifica su actitud

Teóricamente se podía solucionar el problema de tres maneras. Después de la negativa del Consejo de los Estados, la Cámara de Diputados tenía que volver a examinar la cuestión del referéndum y podía cambiar de actitud a la luz de la oposición manifestada por la Cámara Alta. Segunda solución:

Los diputados siguen apoyando al referéndum, pero esta vez el Consejo de los Estados modifica su actitud anterior y decide, pues, levantar su oposición al proyecto de referéndum. De esta manera se ha resuelto hoy el conflicto entre las dos Cámaras. La tercera solución podía intervenir en caso de que, en segunda lectura, las dos Cámaras hubiesen mantenido sus posiciones anteriores, lo cual hubiese necesitado la reunión de una Comisión mixta con vistas a redactar un proyecto de mediación. En caso de no manifestarse una mayoría de dos tercios en el seno de dicha Comisión, ya no se hubiera vuelto a hablar de referéndum y el acuerdo Suiza-Mercado Común hubiese entrado en vigor el 1 de enero próximo, con la sola ratificación del Parlamento helvético.

A primeros de diciembre

Hoy mismo, el ministro de Economía Pública, señor Brugger, volvió a defender ante el Parlamento la necesidad de organizar un referéndum sobre el acuerdo que establece una zona de libre cambio para los productos industriales entre Suiza y la Comunidad Europea ampliada. A los que acusaban al proyecto gubernamental de ser anticonstitucional, el ministro suizo contestó que el referéndum daría lugar a una importante campaña de información de la opinión pública sobre las cuestiones europeas y presentó, además, los argumentos políticos y jurídicos que justifican la actitud del Gobierno helvético.

La resolución manifestada desde un principio por el Consejo federal y la mayoría de los diputados llevó hoy a una merecida victoria en esta batalla del referéndum que se planteaba en términos de «ser o no ser». El pueblo suizo votará, pues, a principios de diciembre sobre el acuerdo comercial con Europa.

Ayuntamiento de Madrid