Arriba

FUNDADO POR JOSE ANTONIO PRIMO DE RIVERA

Madrid, miércoles 25 de agosto de 1976 • 10 pesetas

Director: ALEJANDRO ARMESTO

CONSEJO DE MINISTROS

SUBE LA GASOLINA

(Y el impuesto de lujo)

- **Medidas fiscales de fomento a la exportación y del comercio interior y de reducción del déficit presupuestario**
- **Se regula la no integración del personal militar en las asociaciones políticas y el ejercicio de sus actividades de este carácter**

En el Consejo de Ministros celebrado ayer bajo la presidencia de Adolfo Suárez, se aprobó un real decreto-ley por el que se elevan los tipos del impuesto sobre el lujo que gravan la adquisición de la gasolina. En cuanto a los restantes conceptos gravados por el impuesto sobre el lujo se establece un recargo transitorio del 10 por 100 sobre los tipos actualmente exigidos, exceptuándose el de tenencia y disfrute del automóvil y el tabaco. Asimismo, el Consejo aprobó una serie de medidas de carácter fiscal dirigidas a reducir el déficit presupuestario y otras de fomento de la exportación, orientadas a eliminar en parte el grave déficit de nuestro comercio exterior. (Información en páginas de tipografía.)

NUEVOS PRECIOS

- 85 ..... de 21 pts. a 22,75
- 96 ..... de 26 pts. a 28
- 98 ..... de 28 pts. a 30

José María López de Letona, Gobernador del Banco de España

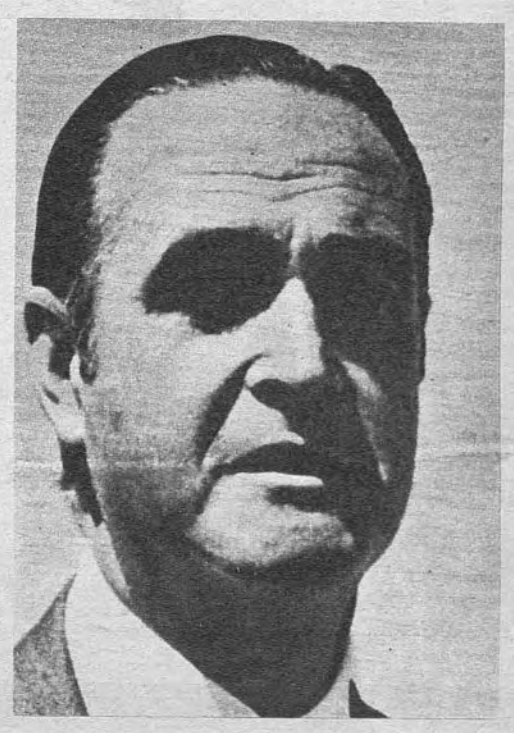

Ayuntamiento de Madrid

FOTO NOTICIA

PRESUNTO MIEMBRO DE ETA, DETENIDO

JOSE María Goiburu Mancisidor, alias «Iñaki» y «Joseba», de veinte años de edad, presunto miembro de ETA detenido por la Guardia Civil el pasado día 17 a la salida de la localidad guipuzcoana de Villabona, tras una breve persecución. El detenido, natural de Orio, fue trasladado al Hospital de la Cruz Roja, ya que tenía rotura de rótula y otras lesiones leves a consecuencia de una caída. José María Goiburu durante su estancia en Guipúzcoa había utilizado tres pisos francos, y entre las misiones encomendadas, al parecer, estaba el secuestro de dos guardias civiles para canjearlos por miembros de la organización. En las fotos, la entrada de la cueva donde fueron encontrados 85 kilos de dinamita, así como el material de propaganda y armamento intervenido al detenido. (Cifra.)

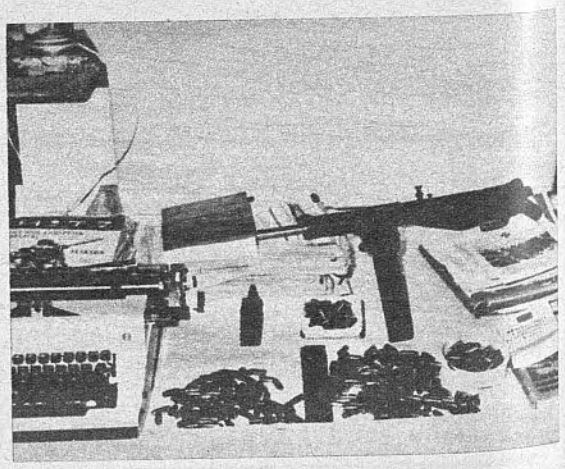

Ayuntamiento de Madrid

EL CHIMPANCE Y LA BELLA

Noddy, uno de los chimpancés más famosos del mundo por el anuncio realizado para una marca de té, descansa en una piscina londinense junto a la bella Angela Jay. Noddy lanzará al mercado una nueva serie de tarjetas de felicitación (Foto AP-Europa Press)

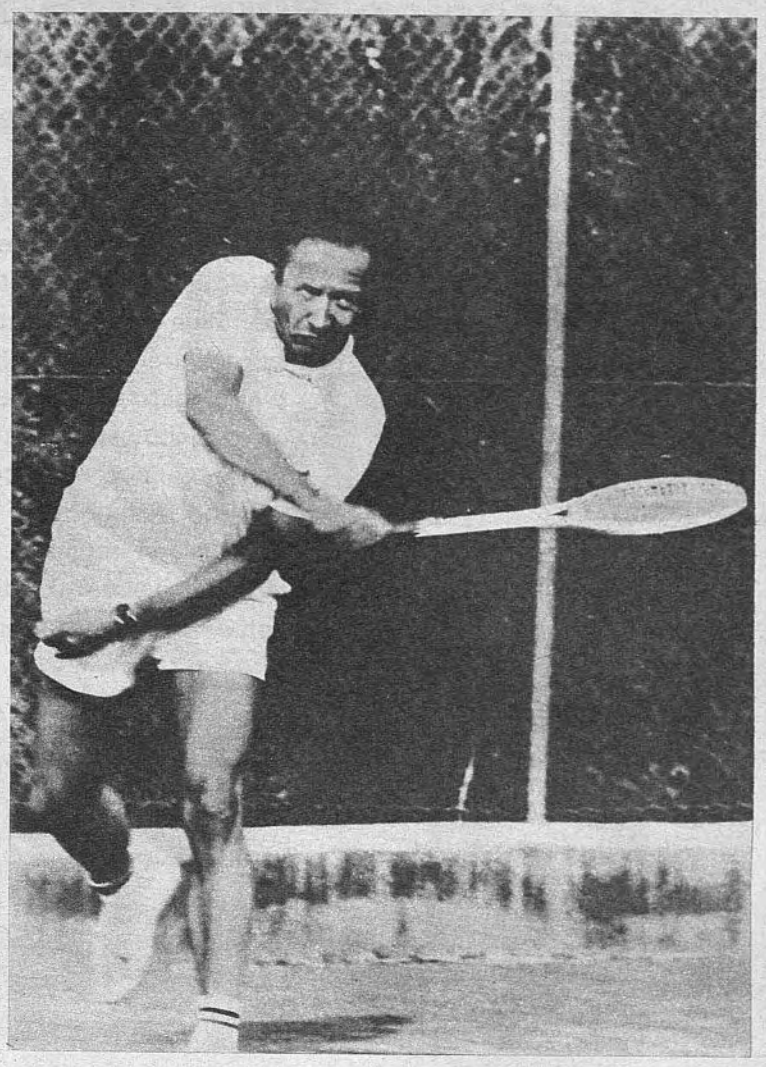

EL «DRIVE» DE GASTON THORN

El primer ministro de Luxemburgo, Gaston Thorn, pasa sus vacaciones en una masía situada en Vall-Llobrega con su familia. Es un gran deportista. Todas las mañanas corre y se baña. Más tarde acude a las instalaciones del Club de Tenis de Palamós, donde disputa partidos con el secretario del club, señor Ramírez. (Cifra.)

EL PARTIDO Y LA DIMISION DE TAKEO MIKI

Dos tercios de los parlamentarios del Partido Demócrata Liberal gobernante (LDP) asistieron ayer a una reunión convocada por oponentes del Jefe de Gobierno, Takeo Miki, a fin de impulsarle a que abandone el cargo. Tras las conversaciones a celebrar entre Miki y sus dos principales en el Gobierno, el viceprimer ministro, Takeo Fukuda, y el ministro de Finanzas, Masayoshi Ohira, ambos han sugerido la dimisión de Miki. En la foto vemos a miembros del partido citado levantar las manos para pedir la reestructuración del partido, al tiempo que demuestran su protesta por el cese de Miki. (Foto Cifra Gráfica-Upi.)

LOS APUROS DEL PRINCIPE BERNARDO

«Es bastante improbable que existan pruebas demostrando que el príncipe Bernardo, de Holanda, recibió dinero de la compañía aeronáutica USA Lockheed», dijo ayer un alto funcionario holandés. «Sin embargo —añadió— las actividades del príncipe consorte podrían poner a la monarquía neerlandesa en situación delicada. En la foto vemos a la reina Juliana entrar en el palacio real mientras su marido observa cómo sacan las maletas. Por segunda vez en una semana han interrumpido sus vacaciones, como consecuencia de que el «premier» holandés tiene en su poder los resultados de la investigación de los sobornos de la Lockheed. (Cifra Gráfica-Upi.)

BEISBOL Y NARICES

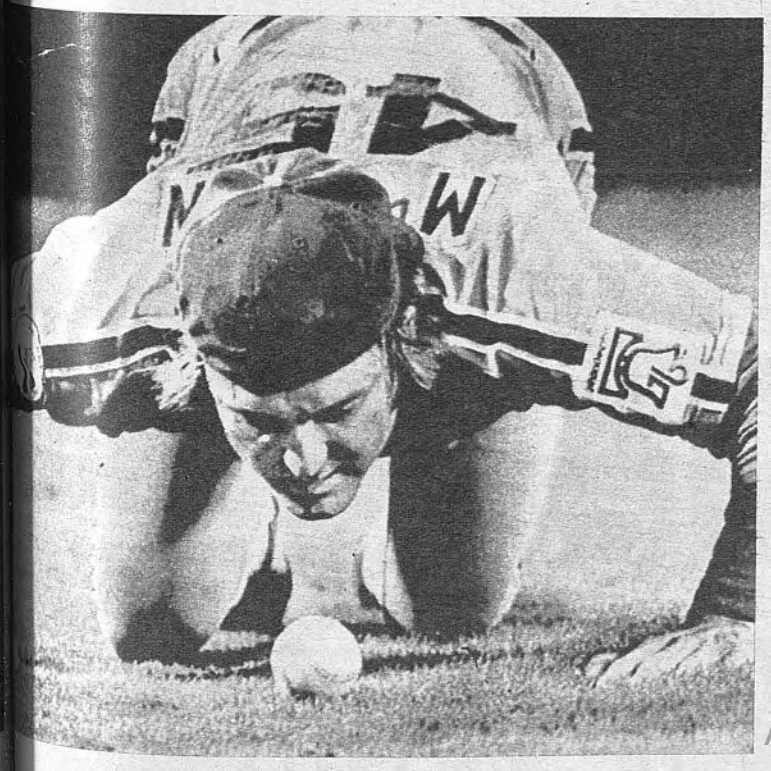

Tug McGraw, del equipo de beisbol de Filadelfia Phillies, prueba una forma diferente de jugar al beisbol durante la olimpíada que precedió al partido frente a los Braves (Bravos). En esta olimpíada, McGraw y el presidente de los Bravos, Tee Turner, empujaron una pelota de beisbol desde la tercera base hasta el triángulo de «home» con sus narices. Turner ganó la prueba «por una nariz». (Foto Cifra-Upi.)

Ayuntamiento de Madrid

«Operación Plus Ultra 76»

SIETE MAGNIFICOS

IMAN ZAKAREYA KAMAL (Egipto), de doce años, es huérfana de guerra y ha consagrado su vida a la difusión de la paz y al cuidado de su hermanito, que nació el mismo día en que murió su padre.

Estas son las fotografías de siete de los once niños extranjeros seleccionados para la «Operación Plus Ultra» de este año. Faltan los tres de Estados Unidos y el elegido de Guatemala. Con otros cinco españoles realizarán ese magnífico viaje con que todo niño desearía ser premiado. Aunque, en realidad, el heroísmo —a veces cotidiano— de estos chicos no tiene precio.

HEINZ JURGEN DRESEN (República Federal de Alemania), de trece años, rescató a un anciano de un coche en llamas, salvándole la vida.

STEFANO COPETTI (Italia), de doce años, colaboró con gran eficacia en las tareas de salvamento del terremoto que asoló recientemente su región.

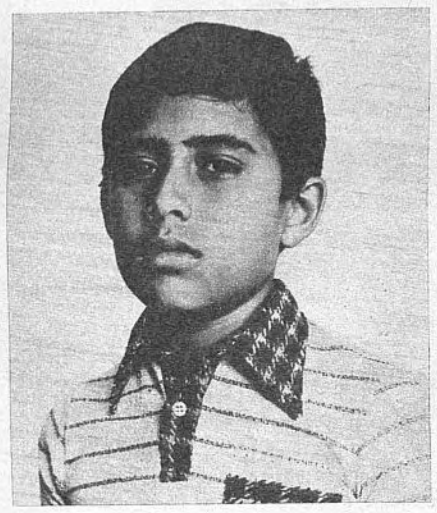

JOSE GREGORIO CASTILLO DEL MAR (Venezuela), de once años, desde muy pequeño ayuda a su padre al mantenimiento de la familia, compuesta por cinco hermanos.

JEAN-MARIE MICHALSKY (Bélgica), de diez años, desde temprana edad atiende constantemente a su padre, un renombrado artista belga, que carece de brazos.

NISVETA SALIHBASIC (Yugoslavia), de catorce años, salvó a su madre y a sus tres hermanos menores de perecer ahogados en las inundaciones que asolaron su pueblo el mes pasado.

LANDULA MBUINGA (República del Zaire), catorce años, salvó a un joven de morir ahogado en circunstancias especialmente difíciles.

EN LOS CINES LOPE DE VEGA Y ROXY SALA "B" DESDE EL PROXIMO VIERNES

¡NO LO OLVIDE!

DESDE EL VIERNES, 27 DE AGOSTO

Miércoles 25 de agosto de 1976
Empresa: Prensa y Radio del Movimiento
Número 18.987. II Epoca. D. L. M. 7-1953
Teléfonos 215 06 40 y 215 22 40
Avenida del Generalísimo, 142. Madrid-16

Arriba

«ARRIBA» DOMINICAL
A TODO COLOR
Se agota siempre
RESERVE SU EJEMPLAR

Director en funciones por ausencia del titular: ALEJO J. GARCIA ORTEGA

CONSEJO DE MINISTROS

LA LEGALIZACION DEL JUEGO, A ESTUDIO

- **Se nombra una comisión interministerial al efecto**
- **Creación de un Fondo de Ayuda al Desarrollo, con una dotación de 12.000 millones**
- **8.750 millones para ayudas al estudio**
- **4.000 para la transformación de tierras y regadíos**
- **Descenso del 6,6 100 en la entrada de turistas en julio**

En el Consejo de Ministros celebrado ayer bajo la Presidencia de don Adolfo Suárez se aprobaron importantes medidas económicas tendentes a reducir el déficit presupuestario, así como de estímulo a la exportación, además de la subida de determinados impuestos. Asimismo, se nombró una comisión interministerial para el estudio de la legalización de algunas modalidades de los juegos de azar en España. Se crea, por otra parte, un Fondo de Ayuda al Desarrollo destinado a la concesión de créditos, dotado con 12.000 millones de pesetas. En el capítulo de Educación y Ciencia, el Consejo aprobó el XVI Plan de Inversiones del PIO, cuya dotación asciende a 8.750 millones. Se destinan, por otra parte, 4.000 millones para la transformación de tierras y regadío. En el sector turístico, las estadísticas de julio reflejan un descenso del 6,6 por 100 en el volumen de entradas en nuestras fronteras (PAGS. 8, 9 y 10.)

Todos los Gobernadores Civiles, a finales de mes

CONVOCADOS EN MADRID

- **Estudiarán temas políticos y recibirán instrucciones sobre el referéndum**

A finales del presente mes se celebrará en Madrid una reunión de Gobernadores Civiles de las distintas provincias españolas, según se informó ayer a Europa Press en medios autorizados.

En esta reunión serán abordados distintos problemas que pueden plantearse en las provincias españolas a todos los niveles y, entre ellos, no se descarta que ocupan lugar destacado los temas políticos. En este sentido podrían darse instrucciones a los Gobernadores Civiles en relación con la celebración del próximo referéndum. (Pág. 11.)

RELACIONES EXTERIORES

AYER, EN PARIS

ENTREVISTA OREJA-SAUVAGNARGUES

- Mercado Común, tema de especial atención (Págs. 11 y 40)

IGLESIA-ESTADO

LA CONFESIONALIDAD NO SE TRATARA

(en las Comisiones que analizan la revisión del Concordato) (Página 10)

Objetivo del nombramiento de McCloskey como embajador en Holanda

INGRESO DE ESPAÑA EN LA OTAN Y EN LA CEE

Su entrada en las dos organizaciones, podría garantizar la continución del proceso democrático español (Página 29)

Fraga Iribarne

«NO ME ARREPIENTO DE HABER SIDO LEAL»

(al Régimen menos malo de los últimos siglos)

(Página 40)

Bolsa: Los índices siguen cayendo

NUEVOS MINIMOS EN MADRID Y BILBAO

El mercado de valores de las tres Bolsas, en su primera sesión de la semana, ha tenido como denominador común las «caídas» del índice general. En Madrid, con una baja de 0,50 puntos. En Bilbao, baja de 1,16 puntos, y, por su parte, la Bolsa de la Ciudad Condal ha descendido 0,48.

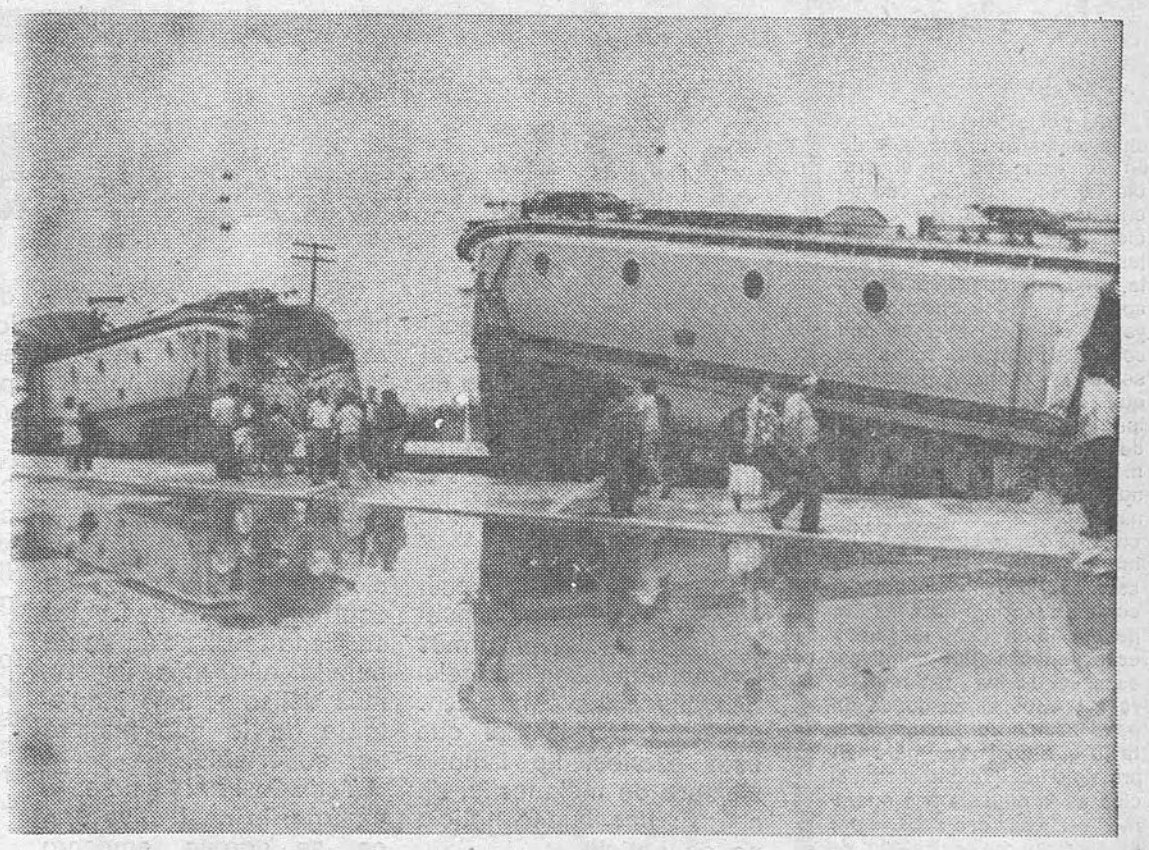

CHOCAN DOS EXPRESOS

Los expresos que cubren el recorrido Barcelona-Galicia, en ambos sentidos, colisionaron ayer en la estación tarraconense de Roda de Bará. Más de cuarenta personas resultaron heridas, a consecuencia del violento encontronazo y las máquinas de los convoyes quedaron en este lamentable estado. (Foto Cifra.) (Pág. 32)

Alquilamos a domicilio máquinas de escribir nuevas a particulares y Empresas
BANCA-340.000 PESETAS
Gane 340.000 pesetas en Madrid. ¡Ingreso seguro con nuestra enseñanza programada! Visítenos y le demostraremos la realidad de esta afirmación
MINISTERIOS
¡Ingrese en el Estado! ¡Presentamos su instancia! ¡Programa sencillísimo!
INFORMACION Y MATRICULA EN-
ACADEMIA CABALLERO
Calle SAN LORENZO, 11, junto a Hortaleza, 67

Ayuntamiento de Madrid

URGENTÍSIMO

Todo cerrado

Señor Director:

Aunque ya ha pasado medio mes de agosto y los que nos hemos quedado aquí ya hemos aprendido de memoria los pocos lugares que quedan abiertos, acudiendo a ellos como una tabla de salvación, hay que reconocer que farmacéuticos, vendedores de Prensa, estanqueros y dueños de restaurantes y cafeterías nos han dejado en la indigencia más absoluta a quienes hemos tenido lo que en otro tiempo era la suerte de quedarnos en Madrid. No deja de ser una ventaja el que se pueda circular y aparcar con bastante facilidad, pero la población de verano de Madrid ya es lo suficientemente alta para que se paralicen de esa manera servicios tan importantes como son el comer, el fumar, el leer la Prensa y, sobre todo, las medicinas. No sé cómo habrán hecho el reparto de turno en los diferentes gremios, o si en alguno no lo han hecho, porque a veces se encuentra uno con barrios como el de Moncloa —Argüelles—, que no tiene un kiosco abierto y otros, como Alonso Martínez, donde es un triunfo encontrar una farmacia.

José María Benavides
(Madrid)

Descuido en los cines

Señor Director:

(...) por si fuera poco, encima anuncian una subida de un 20 por 100 en el precio de las entradas, cuando en algunos cines las condiciones de exhibición son malas, no por defectos de la sala, sino por descuido de las copias. Es fácil encontrarse ya en cines de estreno con corte de imagen, fallos de sonido y otras deficiencias que le hacen a uno recordar los «palacios de las pipas» de nuestra infancia. Yo no niego que la mayoría de nuestras salas sean muy buenas, mejores incluso que muchas de París, Londres o Roma, donde no echan tanto la casa por la ventana para decorar a todo lujo un cine. Me parece bien que tengamos esas butacas tan cómodas, esos vestíbulos tan marmóreos y esos bares donde un pseudozumo de naranja cuesta lo que un jerez, pero en principio lo que interesa del cine es la película que queremos ver y por eso debería ser el aspecto mejor tratado de todo el negocio.

Carmen G.ª Alcalde
(Madrid)

EMIGRANTES NO, CIUDADANOS

Es esperanzadora la promesa del Ministro de Asuntos Exteriores sobre la participación de los amigrantes en las primeras votaciones que se registren en España. Ya se había hablado de este tema planteándose la necesidad de que nuestros tres millones de españoles repartidos por el mundo tuvieran opción a intervenir en la política nacional con el pleno derecho de todo ciudadano español.

Parece que las fórmulas son algo complicadas, habiéndose descartado en principio el voto por correo y optado por el voto en los Consulados o el viaje gratuito a España para quienes vivan en un país cuyas leyes prohíben elecciones extranjeras en su territorio. También ha sugerido el señor Oreja el estudio de la fórmula portuguesa sobre elección por parte de los emigrantes de un par de diputados que les representarían en toda la extensión de sus problemas en las futuras Cortes. Esta idea suena, en principio, a discriminatoria, aunque naturalmente puede argüirse que también los registradores de la Propiedad, los funcionarios públicos y los cultivadores de algodón pretenden estar representados específicamente. Sin embargo, la la condición de emigrante, que debería estar abocada a la extinción, parece estar suficientemente atendida por distintos organismos como para requerir la presencia de representantes públicos. Es preciso evitar en lo posible una nueva forma de discriminación: los emigrantes deben estar representados como todos los demás ciudadanos y el diputado o procurador elegido por orensanos de Orense o de Düsseldorf habrá de mediar en todos los problemas de sus conciudadanos, ya sea la concentración parcelaria o la falta de escuelas para los hijos de emigrantes.

Ana M. CARBONARO

¿DE MAL EN PEOR?

¿Será, de verdad, este mundo una naranja mecánica o la haremos propicia a base de revestirlo de palabras tremendistas?... Cuando me toca preparar una primera página de periódico, me pregunto si no sería deseable retirar dos o tres catástrofes.

Sí, ya se sabe, la realidad está ahí y no se puede modificar. Y, para más inri, una máxima periodística que a las almas sensibles, como la del que esto escribe, ha llenado siempre de melancolía, dice así: una buena noticia no es noticia.

Mientras llega el momento de revisar esta afirmación, pensamos que el tenerlo por dogma ha desarrollado en muchos del oficio una cierta y buitresca necrofilia.

Y como la vida imita al arte y, por supuesto, a nuestra propia interpretación de lo que pasa, he aquí que parecemos estar en plena fabricación de un mundo aún más áspero, más doliente, más inquietante de lo que pudiera ser soportable.

Todo lo irritante, lo amargo, lo conflictivo crece, se agrava, empeora diariamente, al decir de los papeles, sobre todo en este país que quiere despertar a una madurez cívica sin traumas.

Tensiones y conflictos, crisis y huelgas, cierres, paros, reclamaciones, despidos, cismas, bajas, inflaciones, conjuras, peligros de golpes, de mayores sequías, amenazas, otoños calientes... Las palabras con significados positivos no tienen «garra», se han redondeado, dulcificado, suavizado como las guijas.

¿No habrá un resquicio para la esperanza, un pequeño lugar para la ilusión, un atisbo de coraje?...

¿Será verdad, en fin, que somos unos insensatos y que lo correcto, lo aconsejable, es tener miedo y que sea lo que Dios quiera?

Si admiten mi opinión, les diré que no estoy de acuerdo. Que no será lo que Dios quiera, porque El, seguramente, ha dejado este asunto en nuestras manos.

Esteban GRECIET

Ayuntamiento de Madrid

EN BUSCA DEL TIEMPO PERDIDO

HAY un vago y melancólico aire de reprise en nuestro ambiente político. Parece como si se estuviese proyectando un celuloide rancio. Las viejas ideas, los viejos programas, los viejos estilos se esfuerzan en seducir de nuevo a las gentes de hoy. La distancia entre las ideas y las gentes puede ser el más grave problema político de este país, porque después de una fugaz reposición se cierne el olvido definitivo y el vacío. La juventud, el gran protagonista olvidado, les concederá el interés de un día, y después buscará su afán.

Si al Régimen de Franco, por su excepcionalidad, sus enemigos le achacaban el estar fuera del tiempo, a muchas ideas y eslogans resucitados si se les puede situar concretamente en el tiempo: hace cincuenta años. Correlativamente, el clima y el lenguaje también se visten de época.

Hay que preguntarse seriamente si no estaremos siendo objeto de una conspiración sin intencionalidad, y por ello de más preocupantes consecuencias. Una conspiración que viene determinada por la ausencia de imaginación y por la actividad de criaturas mentales y físicas —todavía en algunos casos— súbitamente reanimadas de su larga hibernación. ¿No puede ser nuestro drama principal la gerontocracia, el intento de que nos gobierne lo viejo y lo muerto? ¿Se puede perpetuar el pasado? ¿Se puede borrar el pasado? ¿Es posible, y tendría interés reencontrar el tiempo perdido? Sería necesario que nos muriéramos todos y dejar a este país vacío para que pudiera inaugurarse, políticamente virgen, con los que nazcan a partir de 1977.

La tentación es vana y peligrosa. Sencillamente, no es posible aceptar que el entendimiento de la cultura y de la sociedad de hoy pueda pretenderse con la mente de hace cincuenta años. Repugna a la razón y a la experiencia. Repugna a los saberes ciertos que hemos acumulado, en constante indagación, en los campos de la ciencia política, la historia, la filosofía y las ciencias aplicadas.

El gran desafío de nuestra circunstancia consiste en la capacidad de remansar y ordenar esos saberes para hacerlos útiles, operativos en política. Es el gran empeño necesario de asumir plenamente el tiempo en que vivimos y negarnos a retornar a un mundo mítico y doctrinario, que tuvo ya su tiempo y su modo. Debiéramos tener la humildad de reconocer que el único sujeto y fin de la política es el hombre real al que se ha suplantado por otro de invención. Sin embargo, so pretexto de auxiliarle en su necesidad, se esgrimen versiones de la libertad, que dramáticamente no fueron, y ya no son, y versiones doctrinarias de organización social, que allí donde triunfaron se han sostenido negando implacablemente las promesas de que eran portadoras.

Si dispusiéramos de un museo de los falsos dogmas y en él se aplicarán técnicas de movimiento para la expresión y demostración histórica de sus consecuencias, probablemente los visitantes experimentarían una aguda sensación de simpatía, compasión y terror por sus congéneres humanos. Esta terapéutica privaría de audiencia inmediatamente a numerosas voces del panorama político actual.

Las doctrinas que antaño movilizaron la imaginación y actividad de masas lo consiguieron por su fuerza promitente de un mundo mejor, no por el rigor científico de sus análisis ni la certidumbre de sus predicciones, que no hubieran movido un ápice al entusiasmo. Cada vez es más fácil aceptar que las circunstancias reales son el soporte de las construcciones ideales y no al revés.

El mundo actual se define por el movimiento acelerado, es un mundo cuyas estructuras mismas están en movimiento. La pretensión de gobernarlo con ideas e ideologías de nuestros tatarabuelos es, cuando menos, un simplismo. Buscar el tiempo perdido es perder de nuevo el tiempo.

Arriba

24 de AGOSTO

MARTES y Consejo de Ministros, con el gran toro de la transición —la economía— al fondo. En la sesión de la mañana, la Bolsa alcanza el mínimo del año; pero se trata de una jornada poco significativa y, en todo caso, habrá que aguardar la reacción a las nuevas medidas que se produzcan. Ha llegado la hora de apretarse el cinturón y ahorrar energía, como lo han hecho los demás países europeos. No podemos seguir con el alegre despilfarro de los últimos años. Las vacas son flacas para todos, política aparte.

Por Galicia suenan campanas y hay quien sabe dónde. El «rodillo Fraga», una vez más en posición de salida: atención a septiembre. Fraga es hombre que cuenta con fuertes simpatías en estamentos decisivos del «establecimiento» y que, a través de ese fino político liberal que es Pío Cabanillas, puede extender su influencia en el centrismo. Silva Muñoz en baja momentánea: la no inscripción de UDE como partido puede orientarse a debilitar su influencia. ¿Puente Osorio hacia el «equipo» democristiano del Estado español? En la carrera por el liderazgo de la derecha española figuran destacados, por el momento, Fraga y Fernández de la Mora; Silva, debilitado intramuros de su equipo; Areilza, silencioso; los «jóvenes recambios», elaborando jugadas complejas... Faltan todavía muchas millas. Puede haber sorpresas.

En el movimiento socialista, recuperación (¿pasajera?) de Felipe González, en los actos públicos y sigue su recorrido por provincias. Estrategia de mantenimiento: el PSOE no ampliará mucho las bases hasta que las elecciones estén próximas, para retrasar la aparición de nuevos líderes que pudieran desplazar a los actuales. Silencio y síntomas de desconcierto en el PSP. ¿Qué hace ese otro fino gallego que es su secretario general, Raúl Morodo?

Y mientras, Ruiz-Giménez —que acu de hoy a la reunión de Coordinación Democrática con el Consell y la Asamblea de Cataluña— anuncia su propósito de entrevistarse, a mediados de septiembre, con Josep Tarradellas. El tema sugiere algunas consideraciones, aparte de la básica de qué fuerzas políticas reales representa la Generalitat en el exilio. Ortega se quejó innumerables veces de la forma opresiva en que pesó, sobre la Constituyente de 1932, el fantasma del «pacto de San Sebastián». Cuidado con los fantasmas. Y no hagamos de la transición un «camino de Damasco» donde se aparezca (in hoc signo vinces) el espíritu de la democracia. Que no es eso, no es eso... Y al final podría resultar una alucinación en vez de un espíritu.

El Gabinete Suárez lo está haciendo bien. No está abdicando de su legitimidad ni de sus responsabilidades, pero está dando respuesta a las demandas reales del país y ofreciendo generoso campo de juego a las fuerzas políticas. Tiene derecho a exigir respuestas coherentes de seriedad y realismo.

EPUNTO

Ayuntamiento de Madrid

CONSEJO DE MINISTROS

SUBE LA GASOLINA

La «Super», a 28 pesetas litro, y la «Normal», a 22,75 pesetas

Bajo la presidencia de don Adolfo Suárez se celebró ayer el Consejo de Ministros. A la reunión, que dió comienzo a las diez de la mañana y se prolongó hasta las siete de la tarde, asistieron todos los miembros del Gabinete.

IMPUESTO SOBRE EL LUJO:

- **Recargo transitorio del 10 por 100, excepto en los que gravan la tenencia y disfrute de automóviles y el tabaco**
- **Se aumenta también un 10 por 100 los tipos en el Impuesto sobre Transmisiones Patrimoniales**

REFERENCIA DE LO TRATADO

PRESIDENCIA DEL GOBIERNO

Real decreto-ley por el que se dictan medidas fiscales de fomento de la exportación y del comercio interior.

Real decreto por el que se regula la campaña vínico-alcoholera 1976-77.

Real decreto por el que se regula la no integración del personal militar en las asociaciones políticas y el ejercicio de sus actividades de este carácter.

Real decreto por el que se modifican las tarifas del «Boletín Oficial» e Indice Legislativo del Ministerio del Aire.

Real decreto sobre transformación en regadío y mejora del medio rural en desarrollo del artículo 2.° del real decreto-ley 11/1976, de 30 de junio.

Real decreto por el que se clasifica al Servicio de Control de Emisiones Radioeléctricas (CONEMRAD) en el Grupo de Destinos de Interés Militar.

Expedientes de trámite.

ASUNTOS EXTERIORES

Real decreto por el que se designa embajador de España en la República Arabe del Yemen a don José Antonio Aceba! y Monfort.

Autorización para que se celebre la VI Reunión del Grupo de Relatores sobre el ruido subsidiario del Grupo de Expertos de Construcción de Vehículos de la Comisión Económica para Europa, que tendrá lugar en Madrid del 21 al 24 de septiembre de 1976.

Informe general sobre política exterior.

JUSTICIA

Reales decretos de personal judicial.

Expedientes de nacionalidad, indulto y libertad condicional.

Informes sobre asuntos del Departamento.

EJERCITO

Reales decretos de personal.

Expedientes de asuntos de la competencia del Departamento.

MARINA

Acuerdos por los que se resuelven determinados expedientes.

Informes de la competencia del Departamento.

HACIENDA

Real decreto sobre creación del Instituto de Planificación Contable.

Real decreto por el que se establecen los tipos de gravámenes la tarifa del Impuesto General sobre Transmisiones Patrimoniales y Actos Jurídicos Documentados.

Real decreto por el que se nombra director general de Inspección Tributaria a don Juan Barrio de Frutos.

Real decreto por el que se nombra director del Instituto de Estudios Fiscales a don César Albiñana García-Quintana.

Real decreto por el que se nombra director del Instituto de Planificación Contable a don Carlos Cubillo Valverde.

Real decreto por el que se nombra gobernador del Banco de España a don José María López de Letona.

Real decreto por el que se adscribe al Instituto Social de la Marina dos parcelas sitas en el puerto de Palma de Mallorca, con destino a la construcción de la Casa del Mar.

MEDIDAS FISCALES DE FOMENTO A LA EXPORTACION

- **Fondo de ayuda al desarrollo, dotado con 12.000 millones**
- **Los beneficios de la reserva para inversiones de exportación se amplían a todos los sectores y empresas**
- **A partir del 31 de diciembre de 1977 será obligatoria la reinversión del importe de las amortizaciones**
- **Potenciación de los canales directos o complementarios en la comercialización de los productos alimenticios**

Acuerdo por el que se aprueba el expediente de contratación urgente de las obras de construcción de un edificio para la Delegación de Hacienda de Santa Cruz de Tenerife.

GOBERNACION

Expediente por el que se autoriza la contración del proyecto con ejecución de obra para la ampliación de la Central Télex Internacional de Madrid.

Expediente por el que se convalida el adicional a las obras de construcción de un edificio para Instituto Nacional de Neurología, en Madrid.

Informes sobre asuntos del Departamento.

OBRAS PUBLICAS

Expedientes de contratación de las obras de proyecto desglosado de la presa de Canales, primera fase, (Granada) y proyecto de elementos mecánicos de desagüe de la presa de Tous, en el río Júcar (Valencia).

Regimen de financiación, con subvención estatal, para las obras de ampliación del abastecimiento de agua a Montehermoso (Cáceres).

EDUCACION Y CIENCIA

Real decreto por el que se crea la Academia de Ciencias Matemáticas, Físico-Químicas y Naturales de Granada y se aprueba su reglamento.

Reales decretos por los que se crean ocho colegios nacionales de Educación General Básica y uno de Educación Preescolar en Madrid capital y uno en Cádiz, uno en Guipúzcoa, tres en Málaga, cuatro en Sevilla y uno en Tarragona.

Reales decretos por los que se declara de «interés social preferente» el proyecto de obras de construcción de los centros docentes «Pontífice Pablo VI», en Sevilla; «Valcárcel», en Vigo (Pontevedra), y «San Juan del Monte Breogán», en Vigo (Pontevedra).

Reales decretos por los que se declara de «interés social» los proyectos de las obras de adaptación de un edificio donde se ubicará el centro «San Ildefonso», en Almería; de construcción en el centro «Marinada», en Masnou (Barcelona); de ampliación y reforma del centro «Escuelas Taber», de Barcelona; de ampliación del centro «La Vall», en Sabadell (Barcelona); construcción de un nuevo edificio, donde se ubicará el centro «Núñez Herrera», en Córdoba; de ampliación y reforma del centro «Nuestra Señora del Carmen» en Palamós (Gerona); de ampliación del centro «Amor Misericordioso», en Alfaro (Logroño»; de ampliación y reforma del centro «Nuestra Señora del Carmen», en Alfaro (Logroño); de ampliación y reforma del centro «Estudios Leandro», en Vivero (Lugo); las obras de construcción del centro «San Luis Gonzaga», sito en la calle Vital Aza, de Madrid; de construcción del centro «Santa Teresa de Jesús», de Vadat de Torrente (Valencia); de construcción del centro «Colegio Británico de Aragón», sito en Zaragoza.

Reales decretos por los que se declaran conjunto artístico histórico el casco antiguo de la ciudad de Almuñécar (Granada); el de Guadix (Granada) y la Fuente Grande de Ocaña (Toledo).

Real decreto por el que se declara de utilidad pública la expropiación del derecho de propiedad de la edificación que cierra el patio del Monasterio Cisterciense de San Andrés del Arroyo (Palencia).

Real decreto por el que se declara de utilidad pública la expropiación de los derechos de propiedad sobre el castillo palacio de la villa de Torredembarra (Tarragona) y la ocupación de los bienes sobre los que están constituidos tales derechos.

Acuerdo sobre aprobación del XVI Plan de Inversiones del Fondo Nacional para el Fomento del Principio de Igualdad de Oportunidades (Curso Académico 76-77).

Expedientes de la competencia propia del Departamento.

TRABAJO

Informe sobre la situación del empleo en el sector agrícola y medio rural.

Informes sobre asuntos laborales.

INDUSTRIA

Real decreto de concesión de prórroga de los permisos de investigación de hidrocarburos VILLAVICIOSA y GIJON de los que son titulares CIEPSA y CIEPSA.

Informe sobre la situación energética nacional.

AGRICULTURA

Moción del FORPPA para la regulación del mercado de manzana en la campaña 1976-77.

Informe sobre incendios forestales.

Informe sobre la coyuntura agraria.

SECRETARIA GENERAL DEL MOVIMIENTO

Informes sobre diversos asuntos de la competencia del Ministro Secretario General.

AIRE

Expedientes sobre asistencia técnica, adquisiciones de material y convalidaciones de gastos.

Acuerdo sobre desestimación de un recurso.

COMERCIO

Recursos de reposición contra sanciones impuestas por infracciones en materia de disciplina del mercado.

Informe y propuesta de medidas para el fomento de la exportación.

INFORMACION Y TURISMO

Informe sobre la coyuntura turística.

Informe sobre Prensa nacional y extranjera.

Informe sobre otros asuntos del Departamento.

VIVIENDA

Informe sobre asuntos diversos del Departamento.

ORGANIZACION SINDICAL

Informe sobre asuntos sindicales varios.

AMPLIACION DE LA REFERENCIA

PRESIDENCIA DEL GOBIERNO

A propuesta de los Ministros de Hacienda, Obras Públicas y de Agricultura se ha aprobado un real decreto por el que se autoriza al IRYDA y a la Dirección General de Obras Hidráulicas para llevar a cabo un plan extraordinario de obras por un

Ayuntamiento de Madrid

importe de 4.000 millones de pesetas. Tales actuaciones y obras irán dirigidas, fundamentalmente, a la transformación de tierras, por iniciativa privada, de regadíos y mejora de las ya existentes, así como la realización de obras de mejora del medio rural.

En el mismo real decreto se autoriza a los organismos autónomos ejecutores a emitir obligaciones, así como llevar a cabo conciertos ocn las Cajas de Ahorros y diversas entidades de créditos para ampliar las posibilidades de acción.

HACIENDA

Aprobó el Consejo de Ministros un real decreto-ley por el que se dictan diversas medidas de carácter fiscal dirigidas a reducir el déficit presupuestario y otras de fomento de la exportación, orientadas a eliminar en parte el grave déficit de nuestro comercio exterior.

En relación con el Impuesto sobre el Lujo y con los Impuestos Especiales, se elevan los tipos que gravan la adquisición de la gasolina supercarburante y de la gasolina normal, en dos pesetas y 1,75 pesetas litro, respectivamente, con lo que el impuesto que afecta al supercarburante pasa a ser de 8,25 pesetas el litro, y el de la gasolina normal, 7,50 pesetas litro.

En cuanto a los restantes conceptos gravados por el Impuesto sobre el Lujo, se establece un recargo transitorio del 10 por 100 sobre los tipos actualmente exigidos, y se exceptúa del aumento el Impuesto que grava la tenencia y disfrute de automóviles y el que grava el tabaco.

Se aumenta también en un 10 por 100 los tipos y gravámenes aplicables en el Impuesto General sobre transmisiones patrimoniales y actos jurídicos documentados.

Instituto de Planificación Contable

A propuesta del Ministro de Hacienda el Gobierno aprobó la creación del Instituto de Planificación Contable, que tendrá la consideración de servicio público centralizado. A este organismo corresponderá la realización de los estudios, investigaciones e informes relativos a la adaptación del Plan General de Contabilidad a los distintos sectores de actividad económica, y al perfeccionamiento y actualización de la planificación contable dentro del ámbito de competencias atribuidas al Ministerio de Hacienda.

Impuesto sobre transmisiones patrimoniales

También aprobó el Consejo de Ministros un real decreto por el que se aprueban las nuevas tarifas del impuesto general sobre transmisiones patrimoniales y actos jurídicos documentados, haciendo uso de la autorización contenida en el decreto-ley sobre medidas fiscales y económicas, que aumenta en un 10 por 100 los tipos y gravámenes aplicables en este impuesto.

Delegación de Hacienda en Tenerife

Acordó el Gobierno aprobar el expediente de contratación urgente de las obras de construcción de un edificio destinado a Delegación de Hacienda en Santa Cruz de Tenerife, que concentrará la totalidad de los ser-

CONSEJO DE MINISTROS

LA LEGALIZACION DEL JUEGO, A ESTUDIO

● Se crea una comisión interministerial a tal efecto que estará presidida por el Subsecretario de Gobernación

vicios, en la actualidad dispersos.

La situación de paro laboral que se registra en aquella provincia canaria ha aconsejado aplicar la tramitación de urgencia y se espera que en un plazo aproximado de dieciocho meses puedan realizarse las obras.

GOBERNACION

El Ministro de la Gobernación informó al Consejo, entre otros temas de índole político y relacionados con el orden público, sobre la posible legalización de determinadas modalidades de los juegos de azar, aprobándose al efecto la creación de una comisión interministerial encargada de su estudio, dadas las implicaciones jurídicas, civiles y penales, así como gubernativas y de orden público que su resolución entraña. La citada comisión estará presidida por el Subsecretario de Gobernación y formarán parte de la misma un representante de este Departamento y de los de Hacienda y atendiendo la creciente demanda de puestos escolares de Educación General Básica y Preescolar se crean 19 nuevos centros de estos niveles en las localidades siguientes: Algeciras (Cádiz), Mondragón (Guipúzcoa), Coín, Cuevas de San Marcos y Fuengirola (Málaga); ocho de Educación General Básica y uno de Preescolar en Madrid-capital, dos en Sevilla-capital, Las Navas de la Concepción y Villanueva del Ariscal (Sevilla) y Tarragona.

La creación de estos centros representa la provisión de 5.736 nuevos puestos escolares.

XVI Plan de Inversiones del Fondo Nacional para el Fomento del Principio de Igualdad de Oportunidades

El Consejo de Ministros otorgó su aprobación al XVI Plan de nos hechos y elementos de juicio encaminados a la elaboración conjunta, a nivel de Gobierno, de una política activa del empleo en dicho sector.

AGRICULTURA

Campaña vínico-alcoholera 1976-77

El Consejo de Ministros ha aprobado un real decreto de la Presidencia del Gobierno por el que se regula la campaña vínico-alcoholera 1976-77. Se destaca como novedad más importante del mismo el haber suprimido por razones coyunturales la entrega vínica obligatoria para la presente campaña, dada la desfavorable climatología y el fuerte ataque de mildiu en algunas regiones vitícolas, unido a la existencia de «stocks» de alcohol en poder del FORPPA. La campaña, cuyos precios venían ya predeterminados por los que aprobó el Gobierno en marzo del presente año, incorpora nuevas

● Se regula la no integración del personal militar en las asociaciones políticas y el ejercicio de sus actividades de este carácter

● Educación y Ciencia: 8.750 millones para el Patronato de Igualdad de Oportunidades

Justicia, Información y Turismo y Organización Sindical.

OBRAS PUBLICAS

El Consejo de Ministros, a propuesta del de Obras Públicas, ha autorizado la contratación de las obras correspondientes a la primera fase de la presa de Canales sobre el río Genil.

La presa de Canales es una vieja aspiración de la ciudad de Granada. Se trata de una presa de materiales sueltos, de 156 metros de altura sobre cimientos, que creará un embalse de 70 Hm3 de capacidad, lo que además de solucionar definitivamente el abastecimiento de Granada y su polo de desarrollo permitirá garantizar la dotación de unas 10.000 hectáreas de los regadíos de la vega, hoy insuficientemente abastecidos.

La primera fase de obras, cuya contratación ahora se autoriza, comprende la construcción de la presa hasta una altura de 100 metros, tomas, desagües y camino a pie de presa, con una inversión de 856 millones de pesetas y un plazo de ejecución de cuarenta y dos meses.

EDUCACION Y CIENCIA

Centros docentes

Por dos reales decretos aprobados en Consejo de Ministros Inversiones del PIO para el curso 1976-1977 y que comprende el período de tiempo que abarca desde el 1 de septiembre próximo al 1 de septiembre de 1977.

La inversión total del XVI Plan asciende a 8.750.000.000 de pesetas, con un incremento de 500.000.000 sobre el Plan anterior, de cuya cifra se destinan siete mil once millones a ayudas a becas para estudios de Educación General Básica, Bachillerato, COU, Formación Profesional, Educación Universitaria y otros estudios, y el resto para ayudas a convocatorias especiales, centros de vacaciones y otra cooperación social.

Entre las ayudas de convocatorias especiales es de interés destacar, como novedad, la creación de la ayuda de exención de tasas académicas para alumnos universitarios de economía familiar modesta, cuyo módulo de renta no les haya permitido acogerse a una beca. Estas ayudas pretenden evitar a estos alumnos dificultades para continuar sus estudios, originadas por la reciente elevación de tasas. La dotación para esta nueva modalidad de ayuda asciende a 505.000.000 de pesetas.

TRABAJO

El titular de Trabajo presentó al Consejo, además de otros informes sobre asuntos laborales, uno relativo a la situación del empleo en el sector agrícola y medio rural, sintetizando algu- técnicas de actuación, como, por ejemplo, las inmovilizaciones a largo plazo.

El Ministro de Agricultura informó también al Consejo sobre la problemática de los incendios forestales y sobre la coyuntura agraria.

El Consejo aprobó una moción del FORPPA sobre regulación del mercado de la manzana en la campaña 1976-77.

COMERCIO

El Ministro de Comercio informó sobre comercio exterior propugnando un conjunto de medidas para el fomento de la exportación. En el real decreto-ley aprobado en el Consejo de Ministros de hoy sobre medidas fiscales y económicas figuran diversas disposiciones destinadas a dicho fomento de la exportación propuestas por el Ministerio de Comercio de las que destacan las siguientes:

Fondo de ayuda al desarrollo

Se crea un fondo de ayuda oficial al desarrollo destinado a la concesión de créditos por el Estado español a otros Estados o instituciones públicas extranjeras, ligados a la adquisición de bienes y servicios españoles. Este fondo, que se nutrirá anualmente con cargo a los Presupuestos Generales del Estado, estará dotado para el año 1977 con una cuantía de hasta 12.000 millones de pesetas, y será administrado por una Comisión interministerial.

Reserva para inversiones de exportación

Por lo que se refiere a la exportación las normas dictadas tratan fundamentalmente de perfeccionar el régimen del estímulo fiscal que dentro de los impuestos que gravan el beneficio de las empresas, individuales o colectivas, constituyen la reserva para inversiones de exportación. Con este sentido de actualización y perfeccionamiento, las modificaciones que en la normativa anterior se introducen se concretan en lo siguiente:

a) Se extienden los beneficios del régimen de la reserva para inversiones de exportación a todos los sectores y empresas cualesquiera que sean los bienes y servicios objetos de exportación.

b) Respecto a la determinación de la cuantía del beneficio, de una parte se permite que el límite máximo de dotación a la reserva, pueda establecerse indistintamente en función de los beneficios reales derivados de la actividad exportadora o de la parte que de los beneficios globales correspondería importar a la misma en proporción a su volumen de actividad; de otra, se considera a las dotaciones a la reserva como beneficio no distribuido a efectos de la previsión para inversiones.

c) Por lo que se refiere a la aplicación de las dotaciones a la reserva, se eleva de dos a cuatro años el plazo en el que las empresas deberán invertir los correspondientes fondos, ampliándose a su vez el objeto posible de tales inversiones al permitirse que las mismas puedan aplicarse a la creación de sucursales o establecimientos permanentes en el extranjero, así como a la adquisición de participaciones en sociedades extranjeras o constitución de filiales, siempre que las necesidades del comercio exterior lo justifiquen.

d) Finalmente, se prorroga hasta el 31 de diciembre de 1977 la no obligatoriedad de reinvertir el importe de las amortizaciones de los elementos materiales del activo fijo a cuya adquisición se hubiese aplicado las disponibilidades de la reserva para inversiones de exportación.

Asimismo, con el fin de estimular la exportación se establece la no consideración como ingreso, en los impuestos de sociedades e industrial-cuota de beneficios, la parte de desgravación fiscal que correspondiente a sus sociedades miembro debiera ingresarse en la sociedad de empresas exportadoras, con destino a fomento de la exportación.

Desgravaciones en la doble imposición sobre rendimientos del trabajo personal

Las cuotas del impuesto sobre los rendimientos del trabajo personal, correspondiente a trabajadores que presten sus servicios en el extranjero, dependientes de empresas constructoras de montaje y exportadoras de tecnología, con residencia en España, quedarán desgravadas en razón del importe efectivo de los tributos satisfechos en el extranjero por razón de los ingresos procedentes de los trabajos allí realizados. Con ello, evidentemente se

※ ※ PAG. SIGUIENTE

Ayuntamiento de Madrid

CONSEJO DE MINISTROS

SE CREA EL INSTITUTO DE PLANIFICACION CONTABLE

- **4.000 millones para transformación de tierras y regadíos**
- **Se regula la campaña vínico-alcoholera para 1976-77**
- **Descendió un 6,6 por 100 la entrada de turistas en julio**

PAG. ANTERIOR

facilita la prestación de servicios de los trabajadores en el extranjero.

En otro orden de ideas, y a propuesta también del Ministro de Comercio, con el fin de conseguir un acortamiento de los circuitos comerciales, el real decreto-ley sobre Medidas Fiscales y Económicas incluye un apartado en el que se dispone la potenciación de los canales directos o complementarios en la comercialización de productos alimenticios, para lo cual, el Gobierno dictará las disposiciones pertinentes para su efectiva implantación.

INFORMACION Y TURISMO

El Ministro informó al Consejo sobre la situación del sector turístico, así como de las gestiones realizadas, junto con los Ministros de Hacienda y de Relaciones Sindicales, en orden a la problemática que presenta actualmente el sector.

El Ministro de Información y Turismo informó también sobre la coyuntura turística en el mes de julio de 1976.

La entrada total de visitantes de Inspección Tributaria. Doctor en Derecho, es catedrático de la Universidad de Madrid y ha desempeñado el cargo de secretario general técnico del Ministerio de Hacienda, y el de subinspector general. Es inspector de Tributos e inspector de durante este mes alcanzó la cifra de 5.559.116, que, comparativamente a las 5.950.696 entradas registradas en igual mes del año 1975, supone un descenso porcentual del 6,6 por 100.

En cuanto al movimiento de divisas por turismo, los ingresos del mes de mayo se calculan en 215,9 millones de dólares, cifra que representa un descenso porcentual del 12,4 por 100 respecto a mayo de 1975.

En el periodo enero-mayo de este año, los ingresos por turismo se han elevado a 996,9 millones de dólares, lo que representa una baja del 7 por 100, en relación con igual periodo del año anterior.

El grado de ocupación hotelera fue, en el mes de junio de 1976, del 48,1 por 100, frente al 50,7 de junio de 1975. En la comparación de viajeros alojados en el periodo junio/76-junio/75 aumentaron en un 7,2 por 100, y las pernoctaciones causadas descendieron en un 5,2 por 100.

Por lo que respecta a la salida de españoles al extranjero, en julio de 1976 se estima que lo hicieron 896.652 españoles, que, frente a los 787.920 que lo hicieron en el mismo mes del año anterior, representa un aumento del 13,8 por 100.

NOMBRAMIENTOS

HACIENDA

DIRECTOR GENERAL DE INSPECCION TRIBUTARIA: DON JUAN BARRIO DE FRUTOS.—Nació en Barbolla (Segovia) el 6 de octubre de 1925. Actuario de seguros e intendente mercantil, ingresó en 1948 en el Cuerpo de Intendentes al servicio de la Hacienda Pública, habiendo prestado servicios en las Delegaciones de Guadalajara, León, Zaragoza y Madrid. Ha desempeñado los puestos de inspector regional del Cuerpo de Intendentes, inspector-jefe de la Inspección Regional y jefe de la Inspección Regional de Entidades Jurídicas. En la actualidad es inspector nacional, encargado del sector financiero. Desde 1960 es secretario general del Consejo Superior de Colegios Oficiales de Titulares Mercantiles de España.

DIRECTOR DEL INSTITUTO DE ESTUDIOS FISCALES: DON CESAR ALBIÑANA GARCIA-QUINTANA.—Nació en Alar del Rey (Palencia) en 1920 y era en la actualidad director general los servicios de este Departamento. Académico correspondiente de Jurisprudencia y Legislación, es también miembro de la International Fiscal Association, de la Asociación Española de Derecho Financiero, del Instituto de Estudios Políticos, y Consejero Nacional de Educación. Autor de numerosas obras de tema fiscal y tributario, está en posesión de diversas condecoraciones, entre ellas la Gran Cruz de Alfonso X el Sabio.

DIRECTOR DEL INSTITUTO DE PLANIFICACION CONTABLE: DON CARLOS CUBILL VALVERDE. — Pertenece a los Cuerpos de Intendentes de Hacienda y de Intervención y Contabilidad de la Administración del Estado, en este último en situación de excedencia. En la actualidad desempeñaba el cargo de director del Instituto de Estudios Fiscales y ha sido subdirector general de Régimen Contable de las Empresas en el Ministerio de Hacienda. Ha formado parte de varias comisiones para negociar convenios internacionales para evitar la doble imposición y ha asistido a diversas reuniones del Comité Fiscal de la OCDE. Ha intervenido en los trabajos de redacción del Plan General de Contabilidad. Es autor de varias obras sobre la materia y ha publicado numerosos artículos sobre temas de su especialidad. Ha explicado cursos, como profesor adjunto, en la Facultad de Ciencias Económicas de la Universidad Autónoma de Madrid. Hace unos meses fue elegido académico correspondiente de la Real Academia de Ciencias Económicas y Financieras de Barcelona.

GOBERNADOR DEL BANCO DE ESPAÑA: DON JOSE MARIA LOPEZ DE LETONA. — Nació en Burgos en 1923, y es ingeniero de Caminos. Durante diecisiete años dedicó toda su actividad a la industria española en la esfera privada. Ha promovido y dirigido diversas empresas, en las que ha ostentado los más altos cargos de responsabilidad. Posee un amplio conocimiento de los problemas de promoción y desarrollo industrial. Sus actividades empresariales en diferentes sectores de la industria le han obligado a relacionarse con importantes grupos y compañías de otros países, por lo que posee una particular experiencia sobre temas tales como la inversión del capital extranjero y la transferencia de la tecnología. Ha visitado profesionalmente todos los países industriales de la Europa Occidental —alguno de ellos con gran frecuencia—, los Estados Unidos y Japón, lo que le ha permitido un contacto directo con los problemas que plantea el crecimiento industrial. En enero de 1966 fue nombrado subcomisario del Plan de Desarrollo Económico y Social, en donde se le encomendó la programación del sector industrial. Durante la elaboración del II Plan de Desarrollo tuvo a su cargo las Comisiones de Energía, Industrias Básicas del Hierro y del Acero, Metales no férreos, Construcción y sus materiales, Productos químicos, abonos y papel, Maquinaria y bienes de equipo e Industrias manufactureras varias y artesanía. En octubre de 1969 fue nombrado Ministro de Industria. Posteriormente fue designado presidente de la Empresa Nacional del Petróleo. En 1976 fue nombrado Procurador en Cortes. Está en posesión de las Grandes Cruces de Carlos III y del Mérito Civil, entre otras condecoraciones.

Iglesia-Estado

NO SE TRATARA LA CONFESIONALIDAD

(en las Comisiones que analizan la revisión del Concordato)

MADRID. (Europa Press.)—El Ministro de Asuntos Exteriores, don Marcelino Oreja, y el nuncio de Su Santidad en España, monseñor Luigi Dadaglio, serán quienes inviten a las personas representativas para formar parte de las cinco Comisiones mixtas para la revisión del Concordato, según ha revelado a Europa Press en medios cercanos al Ministerio español de Asuntos Exteriores.

Estos mismos medios señalaron que los casi ochenta miembros de la Conferencia Episcopal Española no participarán directamente en las reuniones, pero sí algunos de sus representantes más cualificados sobre los temas que se abordarán en cada una de estas Comisiones.

No se tratará la confesionalidad

Como casos concretos de la participación eclesiástica en estas reuniones, se espera la invitación, entre otros, del obispo de Salamanca y presidente de la Comisión Episcopal de Enseñanza, monseñor Mauro Rubio, para participar en la Comisión Mixta de Enseñanza y Asuntos Culturales; el arzobispo de Sevilla y presidente de la Comisión Episcopal de Asuntos Económicos y Jurídicos, cardenal José María Bueno Monreal, para trabajar en las Comisiones mixtas dedicadas a los asuntos jurídicos y a los económicos fiscales y patrimoniales.

Por parte civil es posible la participación en las diversas Comisiones de representantes de los Ministerios de Asuntos Exteriores, de Justicia, de Educación, y de Hacienda, así como representantes de los diversos organismos privados interesados.

Participación eclesiástica

Por otra parte, estos medios han indicado a Europa Press que el tema de la confesionalidad del Estado no puede ser tratado en las Comisiones que analizan la revisión del Concordato, puesto que este punto forma parte de las Leyes Fundamentales Españolas o Constitución de España.

En todo caso, este tema de la confesionalidad debe ser tratado por las Cortes Españolas y el mismo Gobierno y, por lo tanto, está fuera del Concordato.

TURISMO

Los hoteleros de Baleares

SE ENTREVISTARAN HOY CON REGUERA Y DE LA MATA

PALMA DE MALLORCA. (Especial para ARRIBA.)—Los hoteleros mallorquines serán recibidos hoy por los Ministros de Información y Turismo, y de Relaciones Sindicales, señores Reguera Guardo y De la Mata Gorostizaga.

Algunos empresarios hoteleros ya han recibido cartas personales de los Ministros mencionados, convocándoles a la reunión de hoy a primera hora. Esta reunión se celebrará posiblemente —según Informa Europa Press— en la sede de la Organización Sindical, con asistencia del Ministro de Información y Turismo.

El motivo de estas reuniones es intentar solventar los problemas del sector, en lo que se refiere a turismo.

Por otra parte, el Presidente del Sindicato Nacional de Hostelería y Turismo, José Ramón Alonso, se ha reunido en un almuerzo de trabajo con los miembros de la Unión Provincial de Empresarios del Sindicato de Hostelería de Baleares; reunión a la que asistieron también el Gobernador Civil de la provincia, Manuel Marín, y el Delegado de la Organización Sindical, señor Hernández Sánchez.

Entre otros temas, se examinaron los urgentes problemas del sector hostelero en general y en particular de la hostelería balear.

EN ESTUDIO, UNA LEY GENERAL PARA EL SECTOR

◆ Declara Ignacio Aguirre, Subsecretario de Turismo, en Bilbao

BILBAO. (Cifra.)—Está actualmente en estudio una ley general sobre el turismo, según ha manifestado al diario «Hierro» el Subsecretario de Turismo, Ignacio Aguirre.

Esta ley tendría como objeto el centralizar «las competencias dispersas en varios ministerios, que permita la planificación nacional del turismo desde un único centro organizativo».

«La crisis turística en el mundo de la hostelería es grave y profunda. La Administración está intentando solucionar los problemas que crean a la industria del turismo el aumento de los costes de todo tipo: laborales, fiscales y el índice creciente de la inflación.

Ayuntamiento de Madrid

Probablemente a finales de septiembre

EL PRESIDENTE DEL GOBIERNO VIAJARA A BARCELONA

● **La visita podría extenderse al resto de provincias catalanas**

BARCELONA. (Especial para ARRIBA.)—Según informaciones que recoge «Diario de Barcelona» el Presidente del Gobierno, Adolfo Suárez, efectuará su primera visita oficial a esta capital en el próximo mes de septiembre. Se precisa, además, que este viaje se realice, probablemente, durante la última semana del mes, concretamente el día 24, coincidiendo con la festividad de la Virgen de la Merced, patrona de la Ciudad Condal.

Se apunta, asimismo, la posibilidad de que la estancia del señor Suárez se extienda a capitales y localidades de las restantes provincias catalanas, al igual que hiciera su antecesor en el cargo, Carlos Arias, que escogió Cataluña para efectuar su primer viaje oficial, en junio del 74.

Por otra parte, en medios barceloneses se relaciona el anuncio oficioso de este viaje del Jefe del Gabinete con la segunda visita de los Reyes de España a esta capital, sin precisar en cuanto a fecha, aunque también se estima que podría realizarse en septiembre.

Ayer, en París

ENTREVISTA OREJA-SAUVAGNARGUES

● **Posteriormente el ministro francés de Asuntos Exteriores ofreció una cena a su colega español**

PARIS. (Efe.)—El Ministro español de Asuntos Exteriores, Marcelino Oreja, llegó en la tarde de ayer, a las 19,00 hora española, a París, donde se entrevistó con su colega francés, Jean Sauvagnargues.

Después de la entrevista con el ministro francés le fue ofrecida una cena a Marcelino Oreja en el Quai d'Orsay, a la que asistieron las personalidades que acompañan a éste y altos funcionarios del Gobierno francés.

Acompañan al Ministro español el director general de Relaciones Económicas Internacionales, Esteban Bassols; Javier Rupérez, de su Gabinete, y J. Aza, de la Oficina de Información Diplomática.

En el salón de honor del aeropuerto de Orly, el Ministro español fue recibido por el jefe de protocolo del Quai d'Orsay, ministro consejero encargado de Negocios de España, José Luis López Summers, y los embajadores de España ante la OCDE y la Unesco, así como altas personalidades diplomáticas.

A finales del presente mes

Reunión en Madrid de todos los Gobernadores Civiles

※ **Podrían recibir instrucciones de cara al referéndum**

MADRID. (Europa Press.)—A finales del presente mes se celebrará en Madrid una reunión de los Gobernadores Civiles de las distintas provincias españolas, según se ha informado a Europa Press en medios autorizados.

En esta reunión serán abordados los distintos problemas que puedan plantearse en las provincias españolas a todos los niveles, y, entre ellos, no se descarta que ocupen lugar destacados los temas políticos. En este sentido podrían darse instrucciones a los Gobernadores en relación con la celebración del próximo referéndum nacional.

Se desconoce exactamente dónde será la reunión, aunque se cree que pudiera celebrarse bien en el Ministerio de la Gobernación o en la sede de la Presidencia del Gobierno. La fecha más probable para esta reunión es la del día 31 de agosto.

Palma de Mallorca

LOS REYES EN EL CLUB DE MAR

PALMA DE MALLORCA. (Logos.)—Los Reyes de España, Don Juan Carlos y Doña Sofía, con sus hermanos los ex Reyes de Grecia, Constantino y Ana María, llegaron al Club de Mar poco antes del mediodía de ayer después de permanecer unos instantes con su padre, el Conde de Barcelona, que continúa a bordo del «Giralda». Don Juan Carlos y Doña Sofía, con la ex Reina Ana María, embarcaron en el yate «Fortuna», que poco después se hizo a la mar, dirigiendo la maniobra el propio Don Juan Carlos. El Monarca y sus acompañantes presenciaron la salida de los yates participantes en la III Regata de la Semana Balear de Cruceros, en la que, en contra de lo que se creía el lunes, Don Juan no participó. Después de permanecer varias horas en el mar, el «Fortuna» regresó al club, desde donde los Reyes marcharon a Marivent.

DON JUAN, CON LOS ALCALDES DE MADRID Y PALMA DE MALLORCA

PALMA DE MALLORCA. (Europa Press.)—Don Juan de Borbón, Conde de Barcelona, recibió el lunes al Alcalde de Madrid, señor Arespacochaga, y ayer por la mañana a la primera autoridad municipal de Palma de Mallorca, don Paulino Buchens, quien departió durante casi una hora con el padre del Rey de España, a bordo del yate «Giralda II», en compañía del teniente de alcalde del Ayuntamiento palmesano, don Jorge Dezcallar.

En medios de la capital balear se comenta la posibilidad de que don Juan de Borbón abandone la isla a principios de la próxima semana para hacer un corto crucero por el Mediterráneo. Hoy se ha sabido en Palma que el Conde de Barcelona se trasladará en los primeros días del mes de septiembre a la Ciudad Condal, con el fin de someterse a una revisión definitiva de sus ojos en el Instituto Barraquer. Se cree que este viaje lo hará en su yate «Giralda II», y en avión, el de Barcelona-Estoril, donde piensa permanecer una temporada a partir

Será inaugurada en Madrid el día 30

57 CONFERENCIA DE LA INTERNATIONAL LAW ASSOCIATION

◆ **El Rey Juan Carlos, presidente de honor de las reuniones**

MADRID. (De nuestra Redacción.)—El lunes próximo día 30 será inaugurada en Madrid la 57 conferencia de la International Law Association, de la que España fue miembro activo desde su fundación, en 1895, hasta 1936. Tras una época sin pertenecer a la ILA, nuestro país volvió a ingresar en el organismo en el año 1973.

A esta conferencia, que se celebrará entre el 30 de agosto y el 4 de septiembre, asistirán más de setecientos especialistas en derecho internacional, procedentes de cuarenta naciones de todo el mundo que representan todas las corrientes y escuelas de derecho internacional (EE. UU., Francia, Gran Bretaña, India, Pakistán, Italia, URSS, Holanda, Australia, Costa de Marfil, Corea, etcétera).

Entre los temas que se van a abordar en el transcurso de las reuniones destacan algunos relacionados con la actualidad internacional, como terrorismo, derecho monetario, derecho aéreo, recursos hidráulicos, derecho médico, del espacio y humanitario internacional, aguas jurisdiccionales e internacionales, derechos humanos, etcétera.

Las conclusiones que se obtengan en esta conferencia pasarán a formar parte del bagaje teórico del derecho internacional, que más tarde es utilizado como punto de arranque para la solución de problemas internacionales en diferentes organismos.

Será presidente de honor de la conferencia de la ILA Su Majestad el Rey Don Juan Carlos, y se espera la intervención del Ministro de Justicia, Landelino Lavilla.

"BOE"

CREACION DE COMISIONES GESTORAS

(para el desarrollo socio económico de diversas regiones)

MADRID. (De nuestra Redacción.)—Se crean las Comisiones Gestoras para el Desarrollo Socioeconómico de Andalucía, Extremadura, Galicia y Región Centro, por sendas órdenes de la Presidencia de Gobierno, que ayer publicó el «Boletín Oficial del Estado».

Estas Comisiones dependerán de la Dirección General de Acción Territorial y Medio Ambiente de la Presidencia de Gobierno.

Las funciones de estos organismos son, entre otras, las de impartir las orientaciones generales y señalar los objetivos para el desarrollo de las regiones citadas; elaborar, en su caso, el programa territorial específico correspondiente; establecer normas para coordinar los programas y acciones, así como impulsarlos y vigilarlos, a fin de tomar los acuerdos que procedan en cada caso.

Ayuntamiento de Madrid

AMNISTIA

POR EL TRIBUNAL DE ORDEN PUBLICO

400 CASOS PENDIENTES DE REVISION

(según fuentes competentes)

MADRID. (Resumen de agencias.)—El Tribunal de Orden Público cursó el lunes dieciséis nuevos telegramas ordenando la libertad de otros tantos reclusos por delitos políticos, en aplicación del decreto de amnistía, según pudo saber la agencia Cifra en medios jurídicos bien informados.

Con estos nuevos 16 son ya 17 las personas que se beneficiarán de la medida de gracia y para las cuales su aplicación era dudosa. No obstante, las fuentes consultadas añaden que faltan todavía por revisar por el TOP unos cuatrocientos casos.

De los dieciséis beneficiados el pasado lunes —cuya identidad se desconoce— doce estaban ya cumpliendo condena y otros cuatro todavía no habían sido juzgados, aunque sus sumarios estaban ya cerrados y sus procesos se encontraban en trámite de calificación.

Estas personas, beneficiadas ahora por el decreto de amnistía pertenecen, al parecer, a las prisiones de Madrid, Palencia y Jaén.

Regresa Amancio Cabrera (líder de la ORT)

El pasado lunes regresó a Madrid, después de dos años de exilio en Francia, Amancio Cabrera, uno de los fundadores de la Acción Sindical de Trabajadores (AST), de la que fue secretario general, que se transformó luego en la Organización Revolucionaria de los Trabajadores (ORT), según informaron a Europa Press fuentes próximas a dicho grupo.

Canarias: 66 beneficiados por la jurisdicción militar

SANTA CRUZ DE TENERIFE. (Pyresa.)—Sesenta y seis personas sujetas a la jurisdicción militar se han beneficiado en el archipiélago canario de la aplicación del decreto-ley de Amnistía. La Capitanía General de Canarias, ha comunicado que desde el 4 de agosto hasta la fecha han quedado en libertad en esta Región Militar diecisiete encartados por delitos de negativa a la prestación del servicio militar (objetores de conciencia), cuarenta y seis por deserción, uno por quebrantamiento de prisión preventiva procedente de deserción y dos por injurias al Ejército.

SOCRATES GOMEZ

"LA REUNIFICACION DEL PSOE NO HA SIDO DECIDIDA AUN"

MADRID. (De nuestra Redacción.)—El sector del PSOE histórico disidente con la dirección política de Víctor Salazar y Ovidio Salcedo no ha decidido «integrarse» en el sector renovado del mismo partido, que dirige Felipe González.

Sócrates Gómez, presidente de la Comisión gestora de la Agrupación Socialista Madrileña (sector histórico) aclaró a Cifra lo siguiente: «Por nuestra parte no se ha adoptado en momento alguno acuerdo de integración con el sector renovado, ya que el proceso de reunificación se sigue a escala nacional y cualquier decisión al respecto escapa de nuestra competencia.»

«El proceso de unificación —añadió Gómez— se lleva a escala de Comisiones ejecutivas, y en cualquier caso no se trataría de una integración.»

Respecto a la que parece próxima reunificación, el proyecto suscrito entre Felipe González y Alfonso Fernández, líderes de los sectores renovado e histórico, ha sido ratificado ya por las federaciones del PSOE histórico de Madrid, Alicante, Málaga, Jaén, Sevilla y Vizcaya.

Asamblea de la Agrupación Socialista Madrileña

La Agrupación Socialista Madrileña del Partido Socialista Obrero Español (histórico) se reunirá el próximo día 3 de septiembre, a las siete y media de la tarde, en un restaurante del barrio madrileño de Vallecas. La asamblea será legal por primera vez desde 1939.

A la asamblea asistirán los afiliados de la Agrupación, así como los de los grupos socialistas que lo deseen. Presidirá la misma la Comisión gestora elegida el pasado día 21 de julio y que se compone de los señores Sócrates Gómez (presidente), Justo de la Cueva (secretario) José Casanova, Francisco Jiménez, Carlos Martín Ramírez, Agustín Martínez Perry, Alonso Muñoz y de la señora Julia Vigre.

Nuevo Partido Liberal

GERONA. (Europa Press.) -- Para promover la fundación, y futura legalización, de un partido denominado Unión Liberal Española se han reunido en el domicilio de Jaime Ramón i Soler, de la localidad gerundense de Bagur, una serie de políticos que han redactado un documento en el que se incluyen, entre otros, los siguientes puntos programáticos:

1. Fomentar la unión de todas las asociaciones y partidos políticos de origen o tendencia liberal de la nación española.
2. Incrementar los valores nacionales con una autonomía regional que permita una España unida en lo político, económico, social y cultural.
3. Un sindicalismo libre e independiente de cualquier asociación, política o de otra índole.
4. Someterse a la actual Constitución española hasta que un referéndum o elecciones generales decidan el futuro del país.
5. Se desecha toda violencia, terrorismo o subversión de cualquier signo.

MOTIN EN LA CARCEL DE ALMERIA

Cincuenta reclusos ocuparon las dependencias centrales de la prisión durante cuarenta y cinco minutos

ALMERIA. (Europa Press.)—Cincuenta reclusos de la cárcel de Almería protagonizaron el lunes un motín durante cuarenta y cinco minutos al adueñarse de las instalaciones centrales de la cárcel, según trascendió ayer.

Los amotinados pretendieron, sin conseguirlo, que otros 100 presos, éstos pertenecientes al departamento "geriátrico", se uniesen a su actitud. Fabricaron ganzúas con los muelles de las camas. Con ellas abrieron todas las puertas y se hicieron con el control del establecimiento, mientras la Policía Armada, de guardia en el edificio, permanecía a la expectativa sin intervenir y guardando las salidas. Al cabo de tres cuartos de hora los 50 presos fueron reducidos.

Al parecer el conflicto comenzó cuando un funcionario de la cárcel fue agredido por un recluso y el primero fue auxiliado por otros dos presos.

En la cárcel de Almería, dos funcionarios vigilan a los 140 presos. El grupo más numeroso de este contingente pertenece a las instituciones "geriátrica", mayores por tanto de 60 años. Debido a esta circunstancia, el régimen penitenciario está muy suavizado. Conviven con éstos otros presos normales, con expedientes en trámite de diligencia, que fueron los que protagonizaron el motín.

Ha sido acusado de dirigir el acto de rebeldía José Juan Martínez Gómez, presunto autor de un atraco a mano armada con botín de millón y medio de pesetas, así como otro recluso, cuyo nombre no ha sido mencionado, que participó en otro hecho parecido en la cárcel de Teruel.

ORDEN PUBLICO

Gobierno Civil de Navarra

MULTA DE CIEN MIL PESETAS A PEZOAGA LARREA

(organizador del festival de la Ciudadela de Pamplona)

PAMPLONA. (Cifra.)—El Gobernador Civil de Navarra ha impuesto una multa de 100.000 pesetas a Eustaquio Pezoaga Larrea, organizador de un festival celebrado en la Ciudadela de Pamplona el pasado día 12 y en el que se registraron varios incidentes.

En dicho festival actuó la cantante - actriz Ana Belén, quien interpretó una canción titulada «Chotis democrático», que no estaba incluida en el programa del festival que autorizó y revisó la autoridad competente.

A lo largo del acto aparecieron cinco pancartas y una «ikurriña» (bandera vasca) y se repartió propaganda del Partido Comunista. Todo ello —dice la nota del acto— «dio lugar a la politización del mismo, constituyendo un atentado contra la unidad nacional de España».

El expediente señala también que durante la celebración de un recital de canciones en la Ciudadela de esta capital, colocaron en los muros interiores de la misma una pancarta con texto de «Batasuna» (Unidad), «Presoak kalera» (Presos a la calle», «Azkatasuna» (Libertad), «Socialismoa» «Autogestioa», firmado por el «Partido Carlista de Euskadi», así como una «ikurriña», todo lo cual constituye un atentado a la unidad nacional de España y una propaganda de la subversión.

SESTAO

DIEZ MIL PESETAS DE MULTA A CUATRO VECINOS

(a causa de los incidentes de la fiesta de «La Bajada»)

BILBAO. (Resumen de agencias.)—Cuatro jóvenes de Sestao han sido multados con diez mil pesetas cada uno como participantes en los incidentes ocurridos durante la fiesta de «La Bajada», en esta localidad, según notificó el Gobierno Civil de Vizcaya a los interesados. Los sancionados son: Ana María Alamazán Macho, Blanca Gallo Hermosa, Luis Pedro Azcona Zubimendi, y un cuarto joven cuya identidad no ha sido dada a conocer.

Como ya fue informado en su día, durante la fiesta aludida varias personas portaron pancartas y banderas de carácter subversivo y protagonizaron diversos incidentes.

Guecho: Los vecinos, disconformes con las «pintadas»

Un grupo de vecinos del Municipio vizcaíno de Guecho han dado a conocer su intención de manifestarse para hacer pública su disconformidad con las «pintadas» de diversas tendencias políticas que afectan a sus propiedades particulares.

Las citadas personas piensan solicitar el correspondiente permiso para llevar a cabo tal manifestación contra esa serie de «pintadas» que les hacen perder tiempo y dinero para conseguir eliminarlas.

Allariz (Orense): Multas por tocar las campanas

ORENSE. (Europa Press.)—El Gobierno Civil de Orense ha impuesto multas de cinco mil pesetas a cinco vecinos de Allariz por tocar las campanas convocando a una manifestación ilegal. Dicha manifestación, realizada el día 29 de julio, tuvo por objeto protestar por la falta de información sobre el proyecto del trasvase del río Arnoya. Este río pasa por la villa de Allariz y es elemento importante para su agricultura.

Se ha iniciado una recogida de dinero para hacer frente a las sanciones en caso de que no prospere el recurso al que los multados tienen derecho.

SANTA CRUZ DE TENERIFE

UN SACERDOTE SE NIEGA A DECIR MISA POR VERDEJO

Alega que el Sacramento de la Eucaristía debe utilizarse únicamente con fines cristianos

SANTA CRUZ DE TENERIFE. (Cifra.)—Por negarse el sacerdote a oficiarla, no se celebró una misa por Francisco Javier Verdejo Lucas, prevista para ayer.

La misa iba a tener lugar en la iglesia de la Cruz del Señor, a las 19,30 horas de ayer por la tarde.

Las razones que alega el presbítero para su negativa se basan en que el sacrificio de la Eucaristía debe ser utilizado con fines exclusivamente cristianos y evangélicos. Cuando tales actos se politizan pierden este carácter y la misma no es un acto solemne, sino algo que cae fuera del ámbito de la Iglesia.

Ayuntamiento de Madrid

GALICIA

REUNION AUTORIZADA DE COMISIOS CAMPESIÑAS

ORENSE, 24. (Europa Press.) Con la correspondiente autorización, se ha reunido por primera vez la coordinadora de las Comisios Campesiñas de Galicia. Asistieron a la reunión veintitrés representantes y un observador delegado gubernativo.

Durante la reunión, se examinó la actividad de las comisiones y fue acordado realizar un movimiento de protesta contra la cuota empresarial de la Seguridad Social agraria. A este respecto, se decidió pedir permiso para celebrar una manifestación que se celebraría el 5 de septiembre en Ribadavia.

También fue acordada una futura reunión de todas las comisiones campesinas de Galicia, precedida de asambleas, a nivel parroquial y comarcal, en las que se discutan los problemas sindicales en el campo.

Fue hecho público un comunicado sobre los incendios forestales, redactado en gallego. El comunicado rechaza la posibilidad de que los incendios sean provocados por el campesinado, que es quien sufre las consecuencias del fuego y además ya ha protestado varias veces por esta causa.

El escrito exige una «profunda investigación» y expone que la madera quemada es pagada a precios irrisorios, cuando su utilidad es la misma, y que no existe un verdadero control sobre las transacciones que hace la entidad vendedora de esta madera.

Finalmente, se censura la indiferencia con que se vienen acogiendo las protestas por estos incendios, que responden a un «candalismo» y «terrorismo» que no puede quedar impune.

USO de Cataluña: Establecer nuevos contactos

BARCELONA. (Europa Press.) «El Consell Nacional de la USO de Catalunya expresa su decisión de promover nuevos y urgentes contactos con las diferentes organizaciones sindicales para que la preocupación de la ruptura sindical y de los problemas más urgentes que tienen planteados los trabajadores sean abordados de la forma más unitaria posible», según manifiesta un comunicado de Prensa difundido por la citada organización (Unión Sindical Obrera) en el día de ayer.

El comunicado expone su disconformidad con el rumbo que ha tomado la polémica entre las diferentes organizaciones sindicales que desarrollan su acción en Cataluña, y defiende que el único objetivo a conseguir por las organizaciones sindicales y por los trabajadores es la ruptura sindical.

Más adelante el comunicado manifiesta: junto a esto, tenemos todas las organizaciones sindicales el gran reto de dar respuesta a una situación económica muy grave cuyas consecuencias las estamos pagando los trabajadores (paro, alza desproporcionada del coste de la vida, expedientes de crisis en aumento, etcétera).

LABORAL

LA «HUELGA DE CELO»

«SE DEBE A DEFICIENCIAS TECNICAS»

(según el Ministerio del Aire)

◆ **Sin embargo, los controladores afirman que es estrictamente por las condiciones de trabajo**

MADRID. (De nuestra Redacción.)—Prosiguen las anormalidades en los aeropuertos de Madrid y Barcelona, a consecuencia de la huelga de celo que desde hace algunos días observan los controladores aéreos. Una comisión de éstos, pertenecientes al aeropuerto del Prat, se ha trasladado a Madrid para celebrar una entrevista con el director general de Aeronáutica, señor Sestero García.

Por otra parte, la oficina de Prensa del Ministerio del Aire ha facilitado la siguiente nota informativa:

«En relación con las noticias que publican los distintos medios de difusión respecto al carácter laboral de la llamada «huelga de celo» de los controladores de la circulación aérea en las áreas terminales de Barcelona y Madrid, esta oficina de Prensa informa:

1. No existe una situación provocada por los controladores de la circulación aérea, basada en causa ajena al empleo de los medios técnicos de que disponen para el ejercicio de sus funciones.

2. Estrictamente, aplican las medidas restrictivas, y provocan demoras en los vuelos programados por compañías aéreas, necesarias para el logro de la mayor seguridad en el tráfico aéreo, como consecuencia de las deficiencias y dificultades técnicas surgidas en algunos equipos.

3. Estas medidas restrictivas las ejercitan todos los países y son obligatorias, de acuerdo con las normas establecidas por la Organización de Aviación Civil Internacional (OACI), cuando surgen problemas técnicos en sus respectivos sistemas de control, criterio que sigue nuestra Administración en el caso presente.

4. Esta situación ha alcanzado una mayor resonancia, dada la época estival en que se ha producido, cuando es mayor la afluencia de tráfico aéreo, que ha afectado sensiblemente al área turística del Mediterráneo.

5. Con objeto de paliar esta situación, se habían tomado medidas preventivas, tales como el reforzar las plantillas de controladores de los centros más afectados y reforma de los equipos. Para solución de las deficiencias entre los centros de control la Compañía Telefónica Nacional está prestando una eficaz colaboración.

6. Dada la complejidad de los sistemas que se emplean, la alta tecnología de los mismos y la preponderancia de mantener la seguridad aérea, son factores que indudablemente han de regular los plazos de vuelta a la total normalidad que se intenta conseguir en el menor tiempo posible.»

Descontento

En cualquier caso, a pesar de la nota del Ministerio del Aire, un portavoz de los controladores manifestó ayer que realmente son las condiciones de trabajo el motivo de la actitud adoptada por estos profesionales. El mismo portavoz señaló que las deficiencias a las que alude la citada nota, sólo son debidas al descontento y malestar de los controladores, quienes el pasado día 13, en el Prat, iniciaron la «huelga de celo», extendiéndose posteriormente a Madrid y Sevilla.

La actitud ha sido denominada como «restricciones», puesto que al ser funcionarios al servicio de un organismo militar, no pueden plantear la huelga. Tales restricciones implican que el personal se niega a hacerse responsable de más vuelos de los que puede atender con los medios humanos de que se dispone. Y de algún modo se compara a lo que en términos laborales es denominado «trabajo lento». En consecuencia, parece ser que cada controlador sólo atiende dos aparatos en cada período de veinte minutos, mientras que anteriormente, se sabe, que en ocasiones un solo controlador mantenía contacto hasta con 30 aparatos al mismo tiempo.

Su condición de funcionarios civiles al servicio de la Administración militar les impide, además, organizarse para la defensa de sus reivindicaciones laborales o establecer contacto con la Prensa. También se lamentan de la escasez de la plantilla, estimada en menos de 700 profesionales —mientras París, sólo, cuenta con 400—, pese a que en 1974 se aprobó una ley que elevaba el número de controladores a nivel nacional hasta la cifra de 1.395.

Asimismo, se quejan de que, pese a la intensidad del trabajo en turnos rotatorios (mañana, tarde y noche), y en domingos o festivos, no perciben «plus» alguno por este concepto, así como por la desigualdad que como funcionarios tienen respecto a otros, incluso al servicio del Ministerio del Aire, en oficinas y otros puestos.

Sus peticiones, según explicaron, podrían resumirse en:

— Organización del cuerpo de controladores aéreos, tanto técnica como profesionalmente.

— Elección de una comisión nacional de controladores, que una vez reconocida oficialmente, participe en la organización del cuerpo y en la elaboración de un nuevo reglamento para los controladores.

— Incremento de la plantilla de controladores, que permita atender las necesidades del tráfico aéreo en España.

— Mejora del instrumental técnico que utilizan, unido al aumento del número de controladores.

— Incremento de su categoría profesional (su coeficiente actual se sitúa en un 3,3).

Se ha indicado, igualmente, que no se espera una rápida solución del problema y por tanto en las dificultades que registran los vuelos aéreos, aunque no se iba a llegar a un paro total. Entre las gestiones efectuadas se encuentran las visitas de dos comisiones, una de Prat (Barcelona) y otra de Paracuellos (Madrid) al director general de aeropuertos.

Sanlúcar de Barrameda

MANIFESTACION DE 4.000 PARADOS

SANLUCAR DE BARRAMEDA (Cádiz). (Especial para ARRIBA.) Cuatro mil trabajadores en paro se han manifestado a primera hora de la tarde de ayer por las calles de esta ciudad.

La manifestación, cuyos integrantes portaban pancartas con leyendas como «Libertad y democracia» o «Amnistía y trabajo», profirieron diversos gritos entre los que predominaba el de «¡Trabajo, sí; limosna, no!»

La marcha comenzó en la Casa Sindical, para recorrer las calles de San Juan, Ancha, Santa Ana, Regina, San Jorge y, nuevamente, la calle de Ancha, para llegar a la plaza del Cabildo, ante el Ayuntamiento, donde se disolvió la manifestación sin que tuviera que intervenir la Fuerza Pública ni se registrase incidente alguno.

Osuna (Sevilla): Concluye el encierro de trabajadores

OSUNA (Sevilla). (Cifra.)—Los trabajadores agrícolas en paro que desde hace cuatro días permanecían encerrados en la iglesia conventual del Carmen, de esta localidad, han abandonado su voluntaria reclusión.

Los trabajadores habían sido advertidos, en diálogo con fuerzas de la Guardia Civil, de que debían abandonar el templo o —en caso contrario— se procedería a desalojarlos del mismo.

Poco después salieron los recluidos tras haber aceptado las Fuerzas del Orden retirarse de las inmediaciones de la iglesia, como habían solicitado los recluidos.

Según parece, diversos profesionales sevillanos han dirigido una carta al Alcalde de la localidad en la que muestran su preocupación por el hecho de que en plazo de veinte días los trabajadores hayan tenido que recluirse en dos ocasiones en señal de protesta por no tener trabajo.

ENTRE ESPAÑA Y LIBIA

INTERCAMBIO DE TRABAJADORES Y ESTUDIANTES

MADRID, 24. (Pyresa.)—Un numeroso grupo de trabajadores de todas las especialidades y estudiantes de diversas carreras universitarias de la República Arabe Libia ha visitado la Cámara Arabe-Hispana de Comercio con el fin de gestionar para el futuro un intercambio entre trabajadores y estudiantes entre la República Arabe Libia y España.

Los trabajadores y estudiantes libios, en número aproximado al centenar, que han recorrido durante varios días diversas capitales españolas, han llegado a España dentro del marco de promoción del trabajador y los estudiantes de aquel país que, anualmente, selecciona aquellos que en diversas ramas se han distinguido por su esfuerzo y comportamiento y han recibido como parte del premio un viaje a nuestro país. Se trata, según manifestaron a los dirigentes de la Cámara Arabe-Hispana de Comercio, de conseguir que a partir del próximo año se incremente notablemente la visita de los trabajadores y estudiantes libios en régimen de reciprocidad, con el fin de lograr un mayor entendimiento entre los dos países y, sobre todo, un mayor conocimiento de las posibilidades de intercambio tecnológico para aquellas empresas españolas y libias que mantengan relaciones comerciales entre sí.

«España —dijo el jefe de la delegación libia— puede convertirse en poco tiempo en un centro turístico de vital importancia para los países árabes, pues en ningún otro país hemos encontrado la comprensión y la hospitalidad que hemos hallado en España. Es muy posible que el turismo español experimente un cambio sustancial en sus visitantes y que en un futuro no muy lejano, sobre todo merced a estos intercambios, España se convierta también en el país preferido por los árabes para su turismo.»

Ayuntamiento de Madrid

AGRICULTURA

A causa de la plaga del mildiu

5.000 MILLONES DE PERDIDAS EN LA VID
(en las provincias de la Mancha)

CUENCA. (Resumen de agencias.)—Las pérdidas en la vid en las provincias de la Mancha, Ciudad Real, Albacete y Cuenca, a causa de la plaga del mildiu, hongo microscópico que ataca a la vid, serán de 5.000 millones de pesetas, según publica «El Banzo», revista de información regional de Cuenca.

Del desastre del mildiu —añade «El Banzo»—, plaga que aparece como consecuencia de la humedad excesiva y que sólo admite tratamientos preventivos, tan sólo se ha salvado la provincia de Toledo dentro de la región manchega. En Albacete más de 140.000 hectáreas están atacadas por el mildiu, de las cuales 50.000 corresponden a los términos de La Ronda, Villarrobledo y Munera, donde la cosecha se ha perdido totalmente.

El número de hectáreas afectadas en Ciudad Real es de 300.000. Pedromuñoz y Socuéllamos (20.000 hectáreas de vid) han perdido totalmente su cosecha, y en otras localidades se está procediendo a tratar las plantas atacadas. Los cálculos más optimistas señalan que las pérdidas representarán entre el 15 y el 25 por 100 de la cosecha de la provincia, según las zonas.

Se oponen a la importación de vino

El Sindicato Provincial de la Vid de Cuenca ha manifestado, en un comunicado, su «rotunda oposición» al informe emitido por el Sindicato Nacional del Ramo, favorable a la importación de vino francés.

El comunicado va dirigido al Sindicato de la Vid del resto de las provincias manchegas, así como a los consejos reguladores de las denominaciones de origen «Mancha» y «Manchuela» y al presidente del Sindicato Nacional de la Vid.

«No es concebible —dice el comunicado— que el Sindicato Nacional de la Vid haya emitido dicho informe sin haber convocado a la Comisión Permanente, en la que esta provincia está representada. Ya que, de ser cierta la emisión del citado informe, los vitivinicultores de Cuenca exigen la invalidez del acuerdo y hacen responsables a sus firmantes de los perjuicios que puede acarrear al sector, pidiendo por ello el cese de los cargos que ostentan, por entender que no representan a los intereses de la vitivinicultura.»

«De llevarse a efecto esta importación —termina la nota— los vitivinicultores de esta provincia, previa la oportuna solicitud gubernativa, y por todos los medios a su alcance, se manifestarán públicamente para hacer valer sus derechos.»

Ganaderos de Vizcaya y Santander

PIDEN INDEMNIZACIONES A UNA EMPRESA
(por contaminar de fluorosis al ganado)

BILBAO. (Europa Press.)—Un grupo de ganaderos de Vizcaya y Santander, propietarios de animales enfermos, han dado un plazo de quince días para que una empresa de la zona, supuesta causante de la contaminación de fluorosis del ganado, les indemnice de los daños causados por tal enfermedad.

Si esta exigencia no es satisfecha, los ganaderos organizarán una marcha hasta la fábrica mencionada, en la que llevarán todas las vacas, ovejas, gallinas y demás animales supuestamente afectados que tienen en sus establos, en señal de protesta.

Actualmente hay unas cien vacas de la zona afectadas por la fluorosis, así como trescientas ovejas y un número importante de conejos, gallinas y caballos, según han manifestado estos ganaderos.

Por otra parte, han pedido que se tomen precauciones médicas para evitar una posible extensión de la enfermedad a las personas, a largo plazo, especialmente a los niños.

Algunos vecinos de la comarca sufren desde hace algún tiempo molestias en la columna vertebral y padecen cansancio, aunque no se sabe si estos trastornos son producidos por la fluorosis del ganado. Parece ser que a algunos niños comienzan a salirles manchas en la piel.

Se pide que los resultados de la revisión médica solicitada sean dados a conocer públicamente.

crónica de BARCELONA

MALA COSECHA DE VINOS DEL PENEDES

BARCELONA. (Crónica para Pyresa, por Manuel Pamias.)—El agua no le sienta bien al vino. No es bueno mezclar, pero cuando esta mezcla viene además en forma de trompa, las consecuencias son fatales. Esto es lo que ha ocurrido con el vino de la muy querida comarca del Penedés. El vino del Penedés fronterizo o del Priorato tiene una calidad muy recomendable. Quizá porque su producción no es tan abundante como la de otras zonas vinícolas o porque hasta hace poco no existía preocupación para acreditar la denominación de origen, el vino del Penedés pasaba demasiado inadvertido, pero por fin, merced a los trabajos de un grupo de beneméritas personas, se consiguió que los organismos competentes aprobaran la denominación de origen, y cuando todo el mundo estaba muy ilusionado con la difusión de la calidad de los caldos del Penedés y precisamente en un año de sequía feroz, una grave tormenta de granizo y lluvia está arrasando la comarca y, además de haber destruido muchas viñas, la intensidad del agua a estas alturas mermará la calidad de los mostos. Esto preocupa, como queda dicho, mucho. En toda la comarca se pueden observar viñas cuyas cepas no contienen nada más que las ramas, pues la intensidad de las lluvias y el tamaño de las piedras arrancó los pámpanos y los todavía verdes racimos, y a consecuencia de ello se prevé la renovación de muchas cepas, ya que de lo contrario durante algunos años la vendimia sería nula o de escasa calidad.

El poco vino que se podrá extraer en la próxima cosecha no poseerá ni el grado ni la categoría de las otras recolecciones.

Entre las localidades que la lluvia ha alcanzado cifras notorias destacan San Lorenzo de Hortons, Pla, Mosquefa, San Martín de Saroca, La Granada y la propia comarca del Penedés. La zona de cultivo más perjudicada por el temporal pertenece al término municipal de La Almunia, San Sadurní de Noya, San Lorenzo de Hortens, San Pedro de Ruidivelles, Suvirats, Guardiola, San Juan de Mediana y San Cugat de Sasguerorills.

El Gobierno Civil de Logroño

Impone normas para el juego del bingo

LOGROÑO. (Europa Press.)—El Gobierno Civil de Logroño ha enviado una circular a los dos centros Gran Casino y Círculo Logroñés, de la ciudad, en los que se practica el juego del bingo.

En la circular se incluyen como de obligado cumplimiento tres normas según las cuales sólo se autorizan dos sesiones del mencionado juego a la semana; el precio del cartón puede ascender a 200 pesetas como máximo, y, por último, las casas en cuestión no podrán ceder derechos sobre el juego a terceras personas.

además...

● **El ex ministro de Asuntos Exteriores del Reino Unido y ex presidente de la Cámara de los Comunes, lord SELWYN LLOYD, llegará a la Costa Brava el próximo día 8 de septiembre. SELWYN LLOYD, retirado de la vida política de su país desde hace unos años, cuenta en la actualidad noventa y siete años.**

● **Ha pasado a situación de reserva, por cumplir la edad reglamentaria, el general LUIS PALACIOS BELTRAN, hasta ahora Gobernador Militar de Tarragona.**

● **Durante los días 22, 23 y 24 de septiembre próximo se celebrará en Ronda (Málaga) «un encuentro internacional de jóvenes amigos de la UNICEF», al que podrán asistir personas de edades comprendidas entre los dieciséis y los treinta años. El comité de honor de UNICEF tiene como presidentes a los Reyes de España, y como vocales figuran los señores FRAGA, VILLAR MIR, AREILZA, ROBLES PIQUER, MARTIN GAMERO, SUAREZ GONZALEZ y HERRERA ESTEBAN, entre otras personalidades.**

● **Personas de la Oposición Democrática Gallega, representadas en organizaciones nacionalistas, han enviado al Ministerio de la Gobernación un recurso por la negativa del Gobierno Civil a autorizar un homenaje al nacionalista gallego ALEXANDRO BOVEDA, en el XL aniversario de su muerte.**

● **Su Majestad el Rey ha otorgado la encomienda de número de la Orden del Mérito Civil a CARLOS CAAMAÑO, conde de las Almenas, director de «La Semana Financiera», premiando así una vida dedicada al periodismo, a las finanzas, al derecho y al campo benéfico-social.**

● **Ha regresado a Barcelona el sacerdote JOSEP CAMPS, párroco de la iglesia de San Andrés, que se vio involucrado en los incidentes ocurridos en Ecuador con ocasión de la reunión de obispos, a la que el sacerdote español había sido invitado por la Conferencia Episcopal Latinoamericana.**

● **El director general de Carreteras, ENRIQUE ALDAMA, procedió, en la mañana de ayer, a la inauguración de una carretera construida por Altos Hornos de Vizcaya para unir sus factorías de Ansio, Baracaldo y Sestao-Iberia.**

● **JOAQUIN RUIZ-GIMENEZ se entrevistará a mediados de septiembre con JOSEP TARRADELLAS, presidente de la Generalitat, en el exilio. El líder de Izquierda Democrática acudirá a Sat Martin Le Beau, residencia del señor TARRADELLAS, en representación de su partido, sin ostentar cargo alguno de Coordinación Democrática, según manifiesta el propio RUIZ-GIMENEZ en una entrevista publicada en el «Correo Catalán».**

● **A primeras horas de la tarde de ayer salió de regreso a su país el ministro de Educación de Panamá, señor ARISTIDES ROY, tras haber participado en la Conferencia de Países no Alineados, donde fue nombrado presidente del comité económico.**

● **Una nutrida expedición francesa, compuesta por miembros de la Cámara Vitícola de Burdeos, está realizando un recorrido por las zonas vitivinícolas más características de La Rioja, al objeto de intercambiar opiniones y experiencias y conocer «in situ» las explotaciones de viñedo, así como la elaboración y crianza del vino, acogido a la denominación de origen Rioja.**

Ayuntamiento de Madrid

La creación del FROM para productos pesqueros

ACOGIDO CON CIERTO ESCEPTICISMO

● **No obstante, puede ser un remedio contra la mala comercialización de estos productos**

(De nuestra Redacción.)—Si pescar es un riesgo, vender bien, para compensar esfuerzos y capitales empeñados, es todo un problema. En las pesquerías la crisis —dice «Documentos» del Banco de Bilbao— es de estructuras; no se inició a tiempo una política agresiva capaz de responder con eficacia al «reto de los límites marinos» y a acomodar efectivos e infraestructuras portuarias y comerciales a las exigencias de los tiempos. Y el sector, regresivo en cuanto a producciones, acumula costos que no puede absorber —la captura por hombre y por tonelada de buque ha descendido ligeramente— y se siente indefenso ante las apetencias de otras naciones que acosan a los buques y hasta maltratan a sus tripulaciones.

Las pesquerías son un mundo de frustraciones. Siguen pendientes promesas de reestructuraciones —sector bajura, flota del Sur— que, aprobadas por el Consejo de Ministros, quedaron después relegadas al olvido y que no sólo deberían beneficiar y potenciar a las empresas, sino también a los trabajadores del mar que, obligados a vivir jornadas de incertidumbre, sin horario laboral, renunciando a muchas cosas en largas vigilias, no logran la consideración que tanto esfuerzo y riesgo merece. Por eso, la creación del Fondo de Regulación y Organización del Mercado de los Productos de la Pesca y Cultivos Marinos —el FROM— ha sido acogido con el natural escepticismo, pero también con la esperanza de que la comercialización de sus producciones deje de ser una odisea donde se pierden estímulos siempre necesarios para seguir en la brecha.

Exportaciones de bebidas alcohólicas

MAS DE 10.000 MILLONES

(entre enero y julio)

Las exportaciones españolas de bebidas alcohólicas ascendieron a 10.192,40 millones de pesetas en los siete primeros meses de este año, lo que representa un amplio superávit del sector, ya que las importaciones del mismo período se elevaron a 1.390,69 millones de pesetas.

En el pasado mes de julio, las adquisiciones de bedidas alcohólicas en países extranjeros sumaron 299,5 millones de pesetas, mientras que las ventas al exterior fueron valoradas en 1.108,31 millones de pesetas. (Europa Press.)

Mercado de fletes

CONTINUA SIN RECUPERARSE

El mercado de fletes continúa sin experimentar síntomas de recuperación, a la vista de los datos obtenidos en dicho mercado durante la última semana, según señala «Fletamar». En el tráfico de grano, a excepción del efectuado desde el Golfo al Japón, las áreas cerealistas que generan movimiento de mercado han sufrido una paralización, sólo paliada por algunos fletamentos poco representativos.

Del resto de los sectores de carga seca, el mejor librado fue el del azúcar, donde hubo un incremento en el número de operaciones concertadas, aunque mediante la contratación de buques de menor tamaño que el habitual.

También la chatarra siguió el mismo ritmo de flojedad, al igual que las piritas. En cuanto al transporte de crudos, el sector africano registró debilidad en la contratación y actividad sostenida en el Caribe y el Mediterráneo. La contratación se mantuvo bien desde el golfo Pérsico con destino a Inglaterra y norte de Europa. Especialmente en el Norte, donde es muy marcada la escasez de cargamentos. Los fletes son mediocres en el Mediterráneo, pero al menos se registra mayor actividad. (Europa Press.)

Más de 1.300 millones, en 1975

AUMENTA EL DEFICIT ESPAÑOL

(con el comercio estado-unidense)

España, durante el pasado año, tuvo un déficit de 1.379 millones de dólares en el comercio con los Estados Unidos, según informa la revista «Información Comercial Española».

Las importaciones españolas con dicho país ascendieron en 1975 a 2.225 millones de dólares, frente a los 846 millones de las exportaciones, lo que significa que el índice de cobertura desciende al 31,3 por 100, que representa la tasa más baja de los últimos diez años.

Es de destacar el progresivo crecimiento de las importaciones españolas a los Estados Unidos, que entre 1972-1975 se ha duplicado, a pesar de que el aumento experimentado en 1975 es inferior a los de años anteriores.

En el periodo antes reseñado, el tanto por ciento de variación en las importaciones españolas llegó al 131 por 100, lo que nos sitúa a la cabeza de los países de la OCDE con más importaciones a los Estados Unidos.

Las exportaciones más importantes

Las exportaciones españolas más importantes son las de calzados, con 244,9 millones de dólares; preparados de legumbres, 75 millones, y productos siderúrgicos, 71,4 millones. El tanto por ciento de variación más alto en el periodo 1973-75 lo experimentó la partida de libros e impresos, con un 146,7 por 100.

Las exportaciones de Estados Unidos a España tienen en la maquinaria mecánica y en los cereales los máximos exponentes de venta, con 528,3 y 470,9 millones de dólares, respectivamente, siendo los combustibles minerales los que tuvieron un mayor aumento porcentual de variación entre 1973-75, con un 216,7 por 100.

Según el informe de la citada publicación, el rasgo característico de las exportaciones españolas a Estados Unidos es el importante grado de concentración en la exportación, que ha aumentado notablemente en los últimos tiempos.

Los principales productos de esta concentración han sido el calzado, aceitunas, neumáticos, productos siderúrgicos y recambios de vehículos. (Cifra.)

VIDA ECONOMICA

ACABA DE APARECER

FOLLETO SOBRE LAS OPERACIONES FINANCIERAS DEL BANCO MUNDIAL

(De nuestra Redacción.)—Con el título del epígrafe acaba de aparecer en castellano un folleto que recoge un resumen de comentarios informales hechos en seminarios y otros foros sobre las operaciones financieras del Banco Mundial.

El autor de estos comentarios es el señor Eugene R. Rotberg, tesorero de la que es la mayor institución internacional de financiamiento del desarrollo.

El folleto puede solicitarse sin costo a la Unidad de Publicaciones del Banco Mundial, 1818 H Street, Washington, D.C., USA. En el folleto, el señor Rotberg responde al interrogante que se plantean en ocasiones comentaristas financieros de distintas partes del mundo de si hay conflicto entre la función del Banco Mundial como institución de desarrollo y su responsabilidad frente a sus acreedores y a los países miembros que son sus accionistas.

Este interrogante se origina en el hecho que el Banco Mundial financia sus operaciones crediticias principalmente mediante la colocación de sus obligaciones entre inversionistas privados y gobiernos y sus organismos. La respuesta del señor Rotberg es que no hay conflicto entre las actividades del Banco en pro del desarrollo, por una parte, y los intereses de los países accionistas y de los tenedores de las obligaciones de la institución, por la otra.

En las 28 páginas del folleto se resumen en cuatro los aspectos principales de las políticas y prácticas financieras que permiten al Banco Mundial cumplir su cometido: política de liquidez, programa de empréstitos, estructura de capital y política crediticia.

※ Coloquio internacional de marketing de gas

Durante los días 2 y 3 del próximo mes de septiembre tendrá lugar en la ciudad suiza de Interlaken un nuevo Coloquio Internacional de Marketing del Gas. La anterior reunión tuvo lugar los días 29 y 30 del pasado mes de abril, en Frankfurt, y a él asistieron delegaciones de Alemania, Austria, Bélgica, Francia, Gran Bretaña, Países Bajos, Italia, Suiza y, naturalmente, de España. Asistieron, además, representantes de diversas organizaciones internacionales relacionadas con el coloquio: Unión Internacional de la Industria del Gas (IGU), COMETEC-GAZ y MARCOGAZ, según informa la revista «Petróleo».

En el orden del día se incluyen los siguientes puntos: participación del Coloquio en el XIII Congreso Mundial de la IGU, recientemente celebrado en Londres; preparación de la Conferencia Internacional de Marketing de Barcelona; cuestiones de actualidad y de interés general, y actividades de organizaciones internacionales.

También se tratarán, ya en particular, los siguientes asuntos: política energética, mercado de aparatos y la ya citada Conferencia Internacional de Barcelona, acordadas ya para su celebración las fechas del 10 y 11 de noviembre del próximo año.

※ Curso sobre teoría y práctica de la protección catódica

El Instituto de Ampliación de Estudios e Investigación Industrial J. A. de Artigas, adscrito a la Universidad Politécnica de Madrid, en su Escuela Técnica Superior de Ingenieros Industriales, y la revista «Corrosión y Protección», organizan un curso sobre el tema «Teoría y práctica de la protección catódica». Este curso se desarrollará en la Escuela Técnica Superior de Ingenieros Industriales, de Madrid, durante los días 5 al 7 del próximo mes de octubre y las conferencias correrán a cargo de destacados especialistas en este campo, según la revista «Petróleo».

En el recientemente finalizado II Congreso Nacional de Corrosión y Protección, se daba como cifra de pérdidas por corrosión en nuestro país la cantidad de 70.000 millones de pesetas por año, pero se indicaba también que, si se aplicaran debidamente las técnicas que actualmente se conocen, esta cantidad se podría reducir en un 25 por 100.

FUERZAS ELECTRICAS DEL NOROESTE, S. A.

(FENOSA)

PAGO INTERESES OBLIGACIONES

Fechas de pago de los intereses líquidos semestrales correspondientes a las siguientes emisiones:

1 de septiembre de 1976. — Obligaciones hipotecarias convertibles, tercera serie, emisión 1971: 40,00 pesetas netas, contra entrega cupón número 11.

(Clave valor control para Bancos mediadores: 23999014.)

25 de septiembre de 1976. — Obligaciones simples convertibles, cuarta serie, emisión 1969: 32,50 pesetas netas, contra entrega cupón número 15.

(Clave valor control para Bancos mediadores: 23999010.)

25 de septiembre de 1976. — Obligaciones hipotecarias convertibles, segunda serie, emisión 1970: 35 pesetas netas, contra entrega cupón número 13.

(Clave valor control para Bancos mediadores: 23999012.)

La Coruña, agosto 1976.

Ayuntamiento de Madrid

BAJA: 0,50

INDICE GENERAL

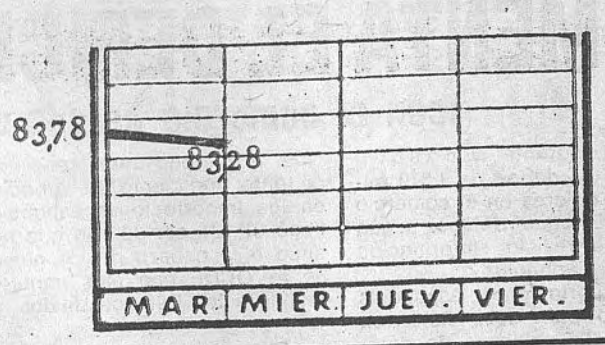

ANTERIOR	HOY
83,78	83,28

INDICE DE COTIZACION

	Anterior	Ultima	Dif.
Bancos comerciales	87,76	86,77	— 0,99
Bancos industriales	96,13	95,41	— 0,72
Eléctricas	75,35	75,82	+ 0,47
Alimentación	87,30	87,20	— 0,10
Construcción	86,80	86,02	— 0,78
Inversión	74,03	73,16	— 0,87
Monopolios	72,65	72,54	— 0,11
Minerosiderúrgicas	92,14	91,27	— 0,87
Químicas y Textiles	94,16	93,82	— 0,34
Varias	82,98	82,65	— 0,33
General	83,78	83,28	— 0,50

Base 100 en 31-XII.75

FONDOS PUBLICOS

	Anterior	Del día
Amort. 50-52	126	—
Idem 51	130	130
Idem 57	126	—
Idem 3,5 por 100	119	119
Idem 3 por 100	108	108
D. Universit	107	—
Exterior	113	—
I. N. Const.	111,50	—
Interior	137,25	137,25
Renfe	115,50	115,50
Rec. Nacional	115,50	—

CEDULAS

Hipotec. A	117	—
Idem B	115 s/c	114,50
Idem 4 por 100 exen.	117	—
Local Inter.	104	104
Idem lotes	113	—

BANCOS COMERCIALES

Andalucía	607	—
Atlántico	580	(575) p
Banesto	490	(486) p
Bilbao	689	(675) p
Castilla	695	—
Central	784	(776) p
T. Trans.	789	—
Descuento	(230) p	—
Exterior	495	495
Galicia	1.042	1.037
General	563	562
Gredos	505	505
Guipuzcoano	570	—
Herrero	1.051	—
Hispano	398	(394) p
Ibérico	468	465
Latino	430	—
Levante	720	—
López Quesada	535	(530) p
Madrid	448	—
Mercantil	850	—
Navarra	(585) p	(580) p
Pastor	592	590
Popular	496	(491) p
Rural	(852) p	(842) p
Santander	589	(584) p
Valencia	1.051	1.047
Valladolid	460	460
Vizcaya	533	(528) p
Zaragozano	825	—

BANCOS INDUSTRIALES

Bandesco	465	—
Bankinter	372	(368) p
Bankisur	569	—
Bankunión	344	(341) p
Eurobanco	430	—
Finanzas	339	337
Fomento	544	540
Granada	317	314
Indubán	410	—
Ind. Bilbao	548	—
Ind. Cataluña	369	367
Ind. León	567	—
Ind. Mediterráneo	257	—
Noroeste	(318) p	(315) p
Occidental	396	—
Urquijo	480	(476) p

AGUA, GAS Y ELECTRICIDAD

Aguas Barcelona	133	(118) d
Catalana Gas	120	—
E. Langreo	114	113
E. Viesgo	101	101
Enher	110	—
Fecsa G.	94	95,50
Fecsa P.	102	102
Fenosa	105,75	105,75
H. Cantábrico	113	114
H. Cataluña	101	101,25
Hidrola	123,50	124
Iberduero	124	126
R. Zaragoza	95	96
S. Nanse	(119) p	—
Sevillana	113,25	114
U. Eléctrica	104	104,50

AGRICULTURA Y ALIMENTACION

	Anterior	Del día
Aguila	138	138
Azucarera	131	—
C. Santander	62	—
Ebro	600	—
Koipe	262	—
Rústicas	496	496
Viñedos	170	169

COMERCIO

C. I. C.	300	—
P. Banloque	1.680	—
P. Latinoamericana	131	130
Finanzauto	325	—
Finanzauto y Servicios.	332	—
Galerías	310	—
I. Inducentro	310	—
Sogefisa	213	(210) p

CEMENTO Y CONSTRUCCION

Asland	234	—
Cem. Alba	200	—
Cem. Alfa	229	—
Cem. Aragón	130	130
Cem. Cosmos	213	—
Cem. Noroeste	212	214
Cristalería	609	607
Fna y Minera	350 s/d	—
P. Valderrivas	(275) p	(270) p
Valenciana Cem.	250	—

CONSTRUCTORAS

Banús Andalucía	265	265
Cantabria	240	—
Coninsa	214	—
Dragados	625	615
Encinar	250	250
Est. Urbanos	103	(101) p
Iberpistas	(105) p	—
Pistas y Obras	750	—
Vallehermoso	160	161

INMOBILIARIAS

Alcázar	755	—
Bami	197	194
Celsa	119	121
Cevasa	(110) d	—
Ed. Española	141	141
Eurobuilding	114	—
Inmobani	130	—
I. Hispana	152	—
I. Metro	179	—
Niesa	1.820	—
Simane	187	—
Uresa	300	—
U. Metro	390	400
Urbis	171	173
Valenciana	(340) p	—
Vacesa	385	—
Zabálburu	145	—

INVERSION MOBILIARIA

A. Canaria	140	(137) p
A. Castellana	145	(142) p
A. Catalana	135	—
A. Europea	135	137
A. Mediterránea	128	—
A. Pirenaica	(165) p	(163) p
A. Valenciana	130	—
Ahorroloque	72	71
Baninver	123	—
Bansanliver	162	162
Binca	130	130
Bolsipanla	155	(155) p
Cartemar	(64) p	—
Cartenor	114	—
Cart. Internal.	114	—
Cartinbao	126	126
Cartisa	254	253
Cavalse	128	—
Celvalse	172	172

	Anterior	Del día
Centrisa	709	—
C. Mobiliaria	270	267
Escala	(95) p	(95) p
Española Inv.	154	—
Eurocartera	36	—
Eurocinco	48	—
Fibanse	188	(183) p
Figranvisa	103	—
Finsa	130	—
Fiponsa	255	250
Gral. Inver.	243	—
Graninver	82	82
Hispamersa	200	—
Hispaninver	87,50	—
Inalsa	(75) p	—
Inbazasa	112	—
Inbulesa	(103) p	—
Incovasa	140	—
Insa	120	120
Invatisa	164	—
Inverpastor	150	—
I. Banloque	224	(223) p
I. Herrero	352	—
Juan Bravo	94 s/d	—
Maltisa	135	135
Merimbolsa	145	145
Montelirio	(227) p	(226) p
Norvasa	160	—
Nuevos val.	52	—
Patrisa	156	—
Popularinsa	(293) p	280
Real	140	—
Rentanor	119	—
Rentisa	129	—
Sagel 1	(87) p	—
U. Europea	104	104
Ugisa	275	277
Uninver	140	—
Vat. Banloque	183	(181) p
Vamosa	114	114

MONOPOLIOS

Campsa	347	345
Tabacalera	210	(208) p
Telefónica	150	150

NAVEGACION Y PESCA

Astilleros	66	66
Pebsa	60	—
Transatlántica	110	—
Trasmedit.	111	111
U. Naval	(55) p	—

PAPELERAS

Celulosa A.	(65) p	—
Española	145	140
Navarra	269	—
Reunidas	205	215
Sarriá	200	200
Torras H.	350	340

QUIMICAS Y TEXTILES

Alter	(497) d	—
Aragonesas	119	116
Canarias	(560) p	—
Cedie	197	197
Cros	149	148
E. Río Tinto	267,50	267
Firestone	(100) p	—
Fosforera	210	—
Hidro Nitro	167	165
Ibys	600	—
In. Nitrógeno	105,50	—
Nicas	82	—
Oxígeno	333	—
Penicilina	315	—
Perf. Gal	355	—
Petróleos	454,50	454,50
Petroliber	230	230
Resinera	1.230	—
Sefanitro	180	—
Sniace	84	80
Tafisa	245	—
Zeltia	240	—

SEGUROS

Hermes	355	—
La Estrella	280	—
U. Fénix	492	—

MINERAS

	Anterior	Del día
Figaredo	(115) d	—
Los Guindos	90	—
Ponferrada	143	—
Sierra Menera	(835) p	(830) p

SIDEROMETALURGICAS

Altos Hornos	114,25	113
Alum. Galicia	152	(156) d
Auxiliar	97	97
Babcock	102	103
Comer. Hierros	33	—
Duro Felguera	103	—
Echevarría	128	—
E. N. Aluminio	129	—
Ensidesa	50	53
Esp. Zinc	175	—
Fyesa	590	590
Macosa	93	—
Made	180	179
Mazda	473	—
N. Montaña	132	—
Olarra	448	435
Placencia	(140) p	—
Santa Bárbara	109	—
Tubacex	341	336
Zardoya Otis	445	445

AUTOMOVIL

Acum. Tudor	364	364
Citroën	113	111
Pasa	102	—
Femsa	150	—
Motor Ibérica	218	216
Santa Ana	84	80
Seat	131	130

TRANSPORTES

Aviaco	56	56
Metro	79	79
Trans. Invers.	(335) p	—

VARIOS

Corp. Bancobao	125	123
Euroholding	205	205
Filadelfia	157	—
Filo	160	—
G. Velázquez	222	—
Inv. Mobiliaria	695	693
Proinvesa	145	146
Rumasina I	160	158

FONDOS DE INVERSION

FONDOS	COTIZACION EN PTAS. Valor liquidativo	Diferencia (+ —)
Nuvofondo	648,87	— 1,77
Crecinco	140,20	— 0,65
Inespa	581,22	+ 0,28
Eurovalor	691,31	— 2,57
Ahorrofondo	1.416,92	— 3,63
Inrenta	1.268,05	+ 1,57
Mediterráneo	395,68	— 0,02
Suma	1.072,60	— 2,48
Fondiberia	917,88	— 2,65
Rentfondo	449,34	— 1,30
Fontisa	807,22	— 2,63
Eurovalor 2	399,22	— 0,37
Gesta	991,00	— 4,61
Fondonorte	102,74	— 0,54
Gesteval	67,59	— 0,20
Planinver	94,11	— 0,59
Banserfond	80,86	— 0,15
Inverfondo	84,53	— 0,14
Plusfondo	71,32	— 0,14
Fonbancaya	78,09	— 0,23
Pondunión	71,59	— 0,35
Profondo	72,72	— 0,29
Planinver-2	86,75	— 0,35
Multifondo	—	—
Banserval	89,96	— 0,36

Ayuntamiento de Madrid

LA SESION

El mínimo del año

Se abrió la semana para la Bolsa sin aparecer en el mercado ningún síntoma de cambio y continuando éste adquiriendo un gran número de órdenes de venta de las que la mayoría corresponden a Bancos, que sigue siendo la mayor atención del inversor. Lo más destacado de la mañana se siente en el índice general, que, al cierre, marcaba un desolador 83,28, que queda fijado como el mínimo del año, ya que en el mes de marzo hubo una sesión que cerró a 83,43. La sesión en sí ha carecido totalmente de interés por todos los grupos, teniendo como denominador común la oferta, que no ha sido muy profunda, debido al apoyo concedido a gran cantidad de valores contando algunos sectores con bajas mínimas, incluso con signos favorables, como es el eléctrico, que gracias a este apoyo se apunta 47 centésimas, con ganancias para Iberduero, Hidroespañola y Unión.

El sector bancario, junto a las sociedades de inversión y siderúrgico, son los más abandonados, aunque en ningún caso con pérdidas que excedan del punto, concretamente el corro bancario queda con masiva afluencia de la oferta, por lo que numerosísimos valores no pueden operar por exceso de papel.

El cierre presentaba numerosos tanteos de papel, por lo que para mañana no se esperan muchos cambios. El índice general deja 0,50 puntos, quedando a 83,28. (Pyresa.)

Situación al cierre

Dinero

Aguas de Barcelona, Carmosa y A. Galicia.

Papel

B. Atlántico, Bilbao, Central, Banesto, Hispano, López Quesada, Navarra, Popular, Rural, Santander, Vizcaya, Bankinter, Noroeste, Urquijo, Bankunión, Sogefisa, P. Valderrivas, A. Canaria, Castellana, Pirenaica, Bolsispania, Escala, Fibansa, I. Banloque, Latinver, Montelirio y Tabacalera.

Síntesis de la contratación

Han cotizado 132 valores, de los cuales suben 23, bajan 50 y repiten 59.

Derechos de suscripción

B. I. de Cataluña, 475 (+5); Coninsa, 200 (—75), y A. Pirenaica, 15 (=).

Otras cotizaciones

Cartex, 158 (=); I. Balboa, 412 (=); I. Litos, 195 (—5); Safisa, 271 (=); Forum, 279 (=), y Uralita, 910 (=).

Terminaciones

Termina la negociación de los derechos de Cóninsa, 1 por 5 liberada en un 30 por 100, la acción no ha operado y el derecho a cerrado a 200, igual a 20 enteros.

EMPRESAS

Balance integrado de las Cajas de Ahorros en junio

85.000 MILLONES EN RECURSOS PROPIOS

El balance integrado de las Cajas de Ahorros Confederadas al finalizar el pasado mes de junio registraba un volumen de cuentas de acreedores de 1.751.021,88 millones de pesetas, según datos de la Confederación, hechos públicos ahora.

Entre las cuentas de acreedores, el mayor volumen correspondía en dicha fecha a las cuentas de ahorro, con 1.491.365,05 millones de pesetas, mientras que el ahorro del emigrante suponía 24.452,33 millones de pesetas.

Los recursos propios de las Cajas se elevaban, a 30 de junio, a 85.445 millones de pesetas, de los que 56.036,37 millones corresponden a las reservas. (Europa Press.)

⁂ Proyecto de una central nuclear en Lugo

Ha sido otorgada autorización previa a la asociación de las empresas Fenosa, Hidroeléctrica del Cantábrico, S. A., y Electra de Viesgo, S. A., para instalar una central nuclear. Esta central estará localizada en la Ensenada de Regodola, en la provincia de Lugo, según publicó ayer el «Boletín Oficial del Estado».

La instalación de la central incluye un reactor de agua ligera y una potencia de mil megawatios eléctricos.

Entre otras exigencias, el titular debe «justificar que la instalación que se ha proyectado no representa, en condiciones normales de explotación, un riesgo indebido para la población potencialmente afectada y que la actividad del material radiactivo contenido en los afluentes líquidos y gaseosos evacuados es tan pequeña como sea razonablemente posible». (Europa Press.)

⁂ Desciende la producción de la industria naval española

Ningún petrolero figura en la cartera de pedidos de la Industria Española de Construcción Naval en los seis primeros meses del presente año. En este período han sido contratadas 4.050.000 toneladas de registro bruto, lo que significa un descenso de medio millón de toneladas en lo que va de año, según afirma el semanario «Petróleo». La contratación de buques en este primer semestre ha sido de 64 buques, con un total de 187.964 tonelaas de registro bruto.

La cancelación más importante es la de un petrolero que fue encargado por Marítima de Zorroza a Astilleros Españoles. Es un barco de 130.000 toneladas que estaba en fase de acopio de materiales.

La producción durante los seis primeros meses del presente año ha descendido en un 18 por 100 respecto a la del mismo período del pasado año. Entre enero y junio la industria naval de la construcción española entregó 86 buques, con 535.499 toneladas de registro bruto. (Europa Press.)

⁂ Dubai Petroleum Company descubre un nuevo yacimiento

El consorcio encabezado por la Dubai Petroleum Company ha descubierto un nuevo yacimiento en el curso del sondeo «Falah 1» situado a 24 kilómetros al Oeste del campo producctivo de Fateh (explotado por el mismo consorcio) y a 105 kilómetros de la costa de Subai (Federación de Emiratos Arabes Unidos), según informa la revista «Petróleo».

La compañía Hispanoil tiene una participación del 25 por 100 en el consorcio mencionado a través de la compañía Dubai Marine Areas Limited. Dicho consorcio, a su vez filial operadora, al 100 por 100, de Conoco.

Las pruebas dieron un caudal inicial de 2.524 barriles al día, en dos niveles distintos, con una tubería de media pulgada. Se deberán hacer nuevos trabajos con la finalidad de evaluar la rentabilidad e importancia del hallazgo. (Europa Press.)

⁂ El déficit de Sabena

BRUSELAS. (Efe.) — La expotación de las líneas aéreas belgas Sabena en 1975 arrojó un déficit de 2.473 millones de francos belgas (5.000 millones de pesetas), informó ayer el Ministerio de Comunicaciones.

Este déficit, que constituye un récord en la historia de la compañía, será amortizado en un 50 por 100 por el Gobierno y el resto a través de un severo programa de ahorro, puesto en vigor ya hace varios meses.

Para reducir gastos, Sabena ha decidido eocnomizar un 3,4 por 100 en publicidad, 5,4 en seguros y 3,8 por 100 en carburante. La compañía ha aligerado también su flota de 35 a 28 aviones de línea, y reducido los servicios regulares.

El Consejo de Administración de las líneas aéreas belgas espera que este programa permita en 1976 rebajar a la mitad el déficit del pasado año.

LAS FIRMAS EUROPEAS AUMENTAN EL PRECIO DE SUS AUTOMOVILES

BRUSELAS. (Efe.)—Las firmas europeas Volkswagen, Renault y Ford Alemana han accedido a aumentar el precio de sus automóviles en el mercado norteamericano, evitando así una acción antidumping que habría sido la más importante de la historia.

Este es el resultado de los contactos mantenidos entre los dirigentes de esas compañías y los funcionarios del Departamento del Tesoro estadounidense, resultados que la Comisión Ejecutiva de la CEE ha acogido con evidente satisfacción.

Hace un año, los sindicatos norteamericanos pidieron la apertura de una investigación sobre las condiciones de venta en que los automóviles europeos eran exportados a los Estados Unidos.

Los sindicatos afirmaban que esas exportaciones estaban subvencionadas y pedían, en consecuencia, la aplicación de derechos compensatorios.

La investigación antidumping afectaba a todas las empresas establecidas en el Mercado Común y a otras de los países nórdicos, como Volvo y Saab. Total: un volumen anual de ventas cercano a los tres mil millones de dólares.

La apertura de ese proceso contra los fabricantes europeos enrareció notablemente las relaciones comerciales entre los Estados Unidos y la Comunidad de los Nueve.

En un comunicado hecho público este fin de semana, la Comisión Ejecutiva de la CEE celebra la decisión del Departamento del Tesoro, pero lamenta no haber sido informada directamente del acuerdo obtenido por los funcionarios norteamericanos y las firmas europeas.

OTRAS BOLSAS

Barcelona: Baja 0,48 (Ligero descenso)

La Bolsa de Barcelona ha experimentado un ligero descenso en la primera sesión de la semana. Concretamente, baja 0,48 puntos, situándose el índice general en 85,54.

La jornada tuvo un buen comienzo, con cambios de interés. Sin embargo, a medida que avanzaba la sesión se fue apagando, hasta finalizar con el leve descenso señaladqo.

En total se han contratado 131 clases de acciones, de las que 27 suben, 57 bajan y 47 no experimentan cambios. (Cifra.)

Bilbao: Baja 1,16 (Presión realizadora)

No ha variado la disposición de la Bolsa de Bilbao, donde se ha apreciado una acentuación de la presión realizadora.

Se han visto afectados, de manera especial, el sector de Bancos, acciones eléctricas, siderúrgicas e industriales.

Dada la inestabilidad que domina la negociación, abundan las diferencias contrarias, mientras que la oferta de dinero se deja sentir, con la consiguiente disminución en el volumen de contratación, que es muy inferior al que corresponde a un comienzo semanal.

Al cierre, la Bolsa permanecía con la misma tónica que durante su desarrollo.

Indice general, 80,37 (—1,16). Suben siete valores, bajan 50 y repiten 26. (Cifra.)

Mercado de divisas

En el mercado de divisas de Madrid se han obtenido los siguientes cambios oficiales:

Un dólar USA: 67,966 y 68,166.

Un franco francés: 13,660 y 13,714.

Una libra esterlina: 120,471 y 121,199.

Un marco alemán: 27,009 y 27,142.

Cien liras italianas: 8,107 y 8,140.

Cien escudos portugueses: 217,839 y 219,890.

Cien yens japoneses: 23,511 y 23,621. (Logos.)

Londres: Fuertes bajas

La libra esterlina y la Bolsa de Londres registraron ayer fuertes bajas como consecuencia de la delicada crisis económica del país, agravada por la continuación de la sequía.

Para completar una semana de nervios en torno a la divisa británica y las acciones, el alto nivel de desempleo anunciado precipitó aún más la caída de las cotizaciones.

A mediodía, la esterlina había perdido 60 puntos con respecto al dólar, cotizándose a 1,7765, y en cuanto a la Bolsa de Londres el índice del «Financial Times» registraba a la misma hora una pérdida de 8,2 puntos, lo que lo sitúa en 353,30.

Este retroceso supone que el índice bolsístico ha perdido en menos de cuarenta y ocho horas siete puntos, lo que representa una pérdida de varios miles de millones de libras esterlinas en el total de valor cotizable de las acciones. (Efe.)

Ayuntamiento de Madrid

Martínez Emperador recorre el norte de la provincia

LA ZONA MAS DEPRIMIDA

El Presidente de la Diputación, don José Martínez Emperador, recorrió ayer la zona norte de la provincia, toda una zona que por su bajo nivel de desarrollo es conocida como Las Hurdes de Madrid. Departió con los Alcaldes y vecinos que le presentaron los problemas que padecen esas localidades, entre los que destaca el abastecimiento de agua, acuciado por la sequía de este año, aunque la visita de ayer se hizo bajo una fuerte lluvia. (Foto Antonio.)

DISTRITO RETIRO: LOS PROBLEMAS DEL CENTRO

FALTAN CENTROS CULTURALES

En el distrito de Retiro faltan zonas escolares y deportivas y brillan por su ausencia los centros culturales y juveniles. Para los ciento setenta mil habitantes de la zona sólo hay una biblioteca. Estos datos se recogen en un informe realizado por la Jefatura Local del Movimiento sobre las colonias de La Estrella, Niño Jesús, Los Jerónimos, Ibiza, Adelfas y Pacífico.

Según dicho informe en Adelfas falta un Instituto, en La Estrella se precisa un colegio nacional y un centro de Formación Profesional, y en la zona de Ibiza también falta un Instituto y otro centro de Formación Profesional. Las mismas necesidades tiene el barrio del Niño Jesús y en Los Jerónimos, aun cuando aparentemente carece de esos servicios, ello no representa gran problema al ser un barrio sin población juvenil ni infantil. Se plantea la necesidad de construir un polideportivo para el distrito y guarderías, y sugerir al Instituto Nacional de la Vivienda la construcción de viviendas protegidas. Todo ello para un distrito que, según el estudio realizado, predomina la clase media alta, excepto en los barrios de Pacífico y Adelfas.

Asimismo, y en relación con este distrito, la Asociación de Vecinos de Retiro informa que, según les han prometido en la Delegación de Relaciones Sociales, una comisión será recibida en los primeros días de septiembre por el Alcalde, a quien expondrán el problema del polígono 40. También dar por segura la visita a ese barrio del señor Arespacochaga, a quien le plantearán los siguientes puntos:

— Cambiar el destino pensado para un terreno del polígono 40.

— Construir un centro de ancianos o juvenil en el solar del polígono 40 destinado a iglesia.

— Suprimir la calle de acceso al polígono según está proyectada y hacer otra directamente desde O'Donnell.

— Iluminación adecuada de las calles José Martínez de Velasco, Salazar Alonso y Pez Volador.

Emilio María LOPEZ

Para el tráfico en la zona del Viaducto

DESVIOS RECOMENDADOS

Con motivo de la supresión del tráfico por el Viaducto, la Delegación de Circulación y Transportes recomienda los siguientes desvíos:

— Itinerario principal (obligatorio para vehículos de más de 3,5 toneladas): Puerta de Toledo, Ronda de Segovia, paseo de la Ciudad de Plasencia, paseo de la Virgen del Puerto, glorieta de Ramiro Ledesma Ramos, paseo de Onésimo Redondo y plaza de España.

— Itinerarios secundarios (sólo para vehículos ligeros) en ambos sentidos: Puerta de Toledo, Ronda de Segovia, Cuesta de la Vega, Bailén y plaza de España. Para el sentido Oeste-Este: accediendo de plaza de España por Princesa y Ferraz, existe otra alternativa por paso subterráneo a Irún y Arriaza al paseo de Onésimo Redondo.

Se recomienda la utilización de los transportes colectivos y reducir el uso de los vehículos privados cuando los viajes atraviesen la zona de desvío.

REINA DE LAS FIESTAS DE ALCALA DE HENARES

En la localidad madrileña de Alcalá de Henares fue elegida ayer Reina de las Fiestas la señorita María de los Angeles Sánchez, estudiante de dieciocho años de edad. En la fotografía de Cifra el Alcalde de la ciudad, señor Sancho Tomé, impone la banda y la corona acreditativas a su reinado

El monumento a la Infanta Isabel corría peligro

SE ESTA DESMONTANDO

Adiós a la estatua de la Infanta Isabel en el paseo de Rosales. En estos días se procede a desmontar el conjunto escultórico para el traslado a los almacenes de la Villa por tiempo indeterminado hasta que pueda volver a su emplazamiento original. El motivo del traslado ha sido que la base del monumento, unas trescientas toneladas de piedra, ha cedido y presentaba grietas. Todo ello por los efectos del agua filtrada desde la fuente que se encuentra en la parte posterior del monumento, que no tiene desagüe. También parece que ha influido en el deterioro del basamento la naturaleza de terreno donde está colocado el monumento. (Giménez)

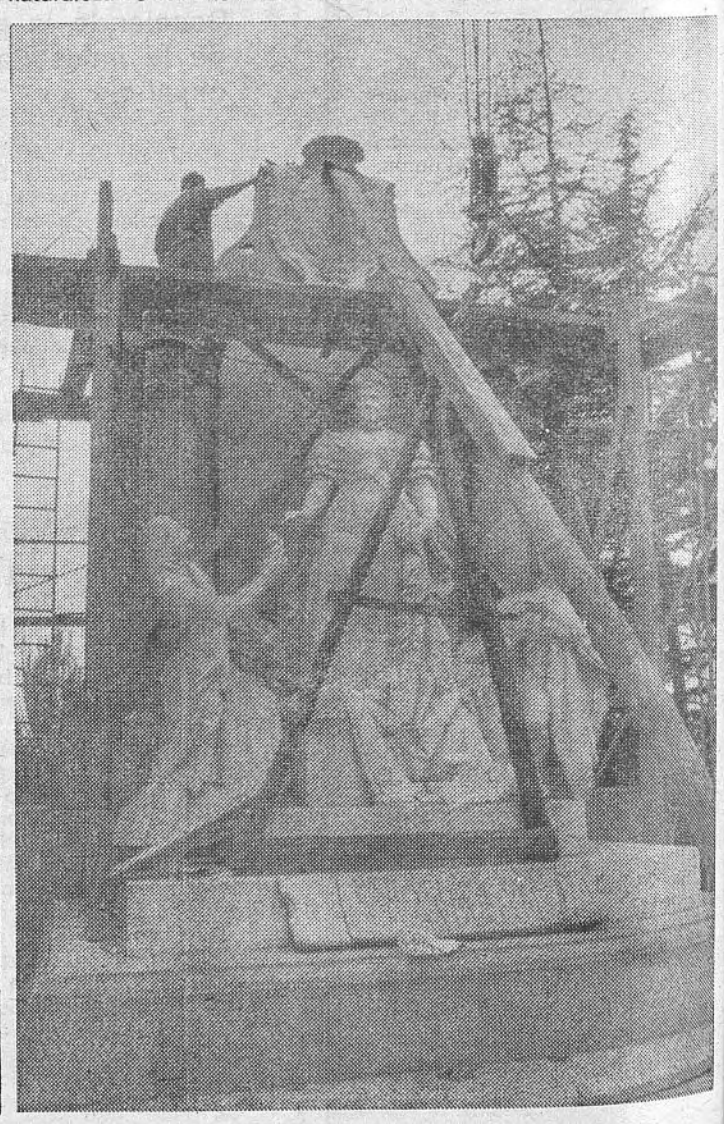

Ayuntamiento de Madrid

Madrid

Propietarios de Orcasitas, ante el Ministerio de la Vivienda

PROTESTAN POR LA EXPROPIACION

- **Piden que se les pague con pisos o locales comerciales nuevos**
- **Se concentraron en el Ministerio con jaulas de conejos**

A mediodía de ayer, bajo una lluvia que calaba hasta los huesos, 250 pequeños propietarios de la Meseta de Orcasitas se manifestaban ante el Ministerio de la Vivienda. Pancartas que decían «Se nos expropia a trescientas pesetas el metro cuadrado, se vende a cinco mil». O «No nos oponemos a la expropiación sino a la expoliación».

—Mire, en esta carta del Ministerio nos dicen que nos tenemos que marchar ya. Eso ya lo veremos; aquí no ha llegado ni tenemos noticias del acta de ocupación, y no nos vamos. Después de lo que hemos pasado aquí, en levantar nuestra casa, cuando hace unos años nos alumbrábamos todavía con carburo. Ahora que tenemos ya nuestra casita construida y todas las comodidas, nos echan, con una expropiación a trescientas pesetas metro cuadrado.

Algunos querían entrar en el Ministerio con dos grandes jaulas de conejos que habían traído en dos camiones, propietarios de una pequeña granja en Orcasitas.

—Los vengo a dejar aquí, que el Ministerio se haga cargo de ellos, porque ya no los podré tener cuando me expropien la granja.

Por fin, el vicepresidente de la Asociación de Propietarios, señor Pellicer, en representación de todos los manifestantes, subió a ver al director general de la Vivienda y planteó las siguientes peticiones:

- A cambio de la expropiación de terrenos y viviendas actuales, piden un piso nuevo: Escritura por escritura.
- Locales comerciales en el futuro centro comercial, por cada uno de los actuales locales comerciales.
- Respecto a las pequeñas industrias y otros negocios, buscar una solución y emplazamiento dentro de la barriada.

Dos horas después, las pancartas seguían en pie y don Joaquín Pellicer bajaba de su entrevista.

—Mañana nos recibirá el Subsecretario del Ministro. Y quizá hasta el propio Ministro.

Después —ya había terminado de llover— se volvió a hacer compacto el grupo para posar ante los fotógrafos.

La manifestación ya había terminado. Y en los dos camiones volvieron a meter las jaulas con los conejos y las pancartas, porque no les dejaron ir con ellas hasta los autocares. Medio disueltos, entraron en los autobuses que les habían traído y se volvieron a la Meseta de Orcasitas.

Emilio MARIA LOPEZ

(Fotos GIMENEZ)

Tras la manifestación, los vecinos de Orcasitas vuelven a cargar en sus camiones las jaulas de conejos con las que se presentaron ante el Ministerio

Ayuntamiento de Madrid

La vida de los Presidentes, vital para el «periodismo investigativo»

Las publicaciones serias lo consideran un asesinato de la personalidad

AUMENTA EL CHISMORREO EN LA PRENSA USA

Quizá empezara todo con el caso Watergate o es posible que venga de antes, desde el Chappaquiddick de Edward Kennedy. El caso es que hoy hasta las publicaciones más sesudas y serias de los Estados Unidos han incorporado o ampliado su columna de chismorreo, en donde se informa al lector de la última diarrea sufrida por Tyler, el perro de los Kissinger, o de si Jacqueline Onassis está haciendo dieta porque alguien la vio tomar el café sin azúcar la última vez que la vieron tomar café.

El cotilleo tiene lugar bajo diversos títulos, que van desde «Gente», «Los que hacen noticia» o simplemente «La columna de...», con el nombre de la persona —generalmente, femenina, aunque la haga un hombre— que la escribe. La última en aparecer ha sido «La oreja», del prestigioso y conservador vespertino de la capital americana, el «Washington Star».

Aumentan las ventas

El hecho de que casi todas las publicaciones dispongan de esta columna o seccion —y la tiene desde el «New York Times» hasta «Newsweek o Time»— no es óbice para que existan semanarios exclusivamente dedicados al cotilleo, como el «National Enquirer», con una tirada de cuatro millones y medio de ejemplares, el «National Star», con cerca de millón y medio, o «People», con un millón seiscientos mil. Estos semanarios se venden, además, en los kioscos, en supermercados y tiendas, y sus tiradas se han incrementado considerablemente en los últimos tiempos.

Pero lo más gracioso de todo es que, aunque todas las publicaciones han incorporado esta sección a sus páginas, nadie admite que sean simples y puros cotilleos, y lo niegan y reniegan como si de la misma peste se tratara. A cualquier insinuación responden como panteras, justificándose, y llaman a este trabajo «periodismo investigativo», como lo califica Maxine Cheshire, del «Washington Post»; «periodismo canalizado», como lo denomina Richard Stolley, director del semanario «People»; o como se defiende Ray Kerrison, editor del «National Star», echando una rápida mirada a las distintas historias —procedentes de distintos números de la publicación— que adornan las paredes de su despacho, entre las que destaca una titulada «Gleen Campbell: cómo fui atrapado en un triángulo amoroso», que dice: «Nuestra publicación no está dedicada al cotilleo.»

Estamos orientados hacia noticias de interés humano y noticias de celebridades. Los «famosos», que dicen las publicaciones paralelas en España.

Pero, como apunta muy acertadamente Liz Smith, periodista que tiene una columna fija sobre estos temas en el «New York Daily News»: «Pueden llamarlo periodismo personalizado o noticias de famosos, si lo desean, pero es todo puro chismorreo.» Sin embargo, hay pocos que lleguen a reconocerlo siguiendo el ejemplo de Liz Smith, y cayendo en la trampa de complejos que ellos mismos se tienden. Así, hasta la «reina del chismorreo», Rona Barrett, que se ha ganado tal título honorífico por aparecer dos veces diarias hablando sobre el tema en el programa televisivo de la ABC, «Buenos días, América», además de colaborar sobre el mismo tema en dos revistas mensuales, niega estoicamente que su información sea chismosa y se sorprende por el título con el que la denominan.

Curiosidad e información sin límites

Y, una vez más, insiste que «una de las definiciones del Diccionario sobre la palabra "gossip" (parloteo, chismorreo, en inglés) es la de "diseminación de noticias", y que es de esto de lo que yo vivo». No cabe duda que cada uno interpreta el Diccionario como le viene en gana.

No cabe duda, tampoco, de que en todas las épocas ha habido su chismorreo, pero jamás se ha tratado el tema tan a fondo como ahora. Una de las razones que lo explique puede ser el intento de evasión de los problemas cada vez más acentuados del mundo. Otra, e indudablemente más importante, el cambio tan radical con respecto a la moral que ha sufrido el mundo en los últimos tiempos. Por ejemplo, dice Liz Smith: «Todo el mundo estaba al tanto de los amores que Franklin Roosevelt tenía con Lucy Rutherford, pero nadie escribió sobre el tema entonces porque la

Kennedy, a su salida del funeral de Mary Kopechne. El «affaire» llenó páginas enteras de los diarios

Ayuntamiento de Madrid

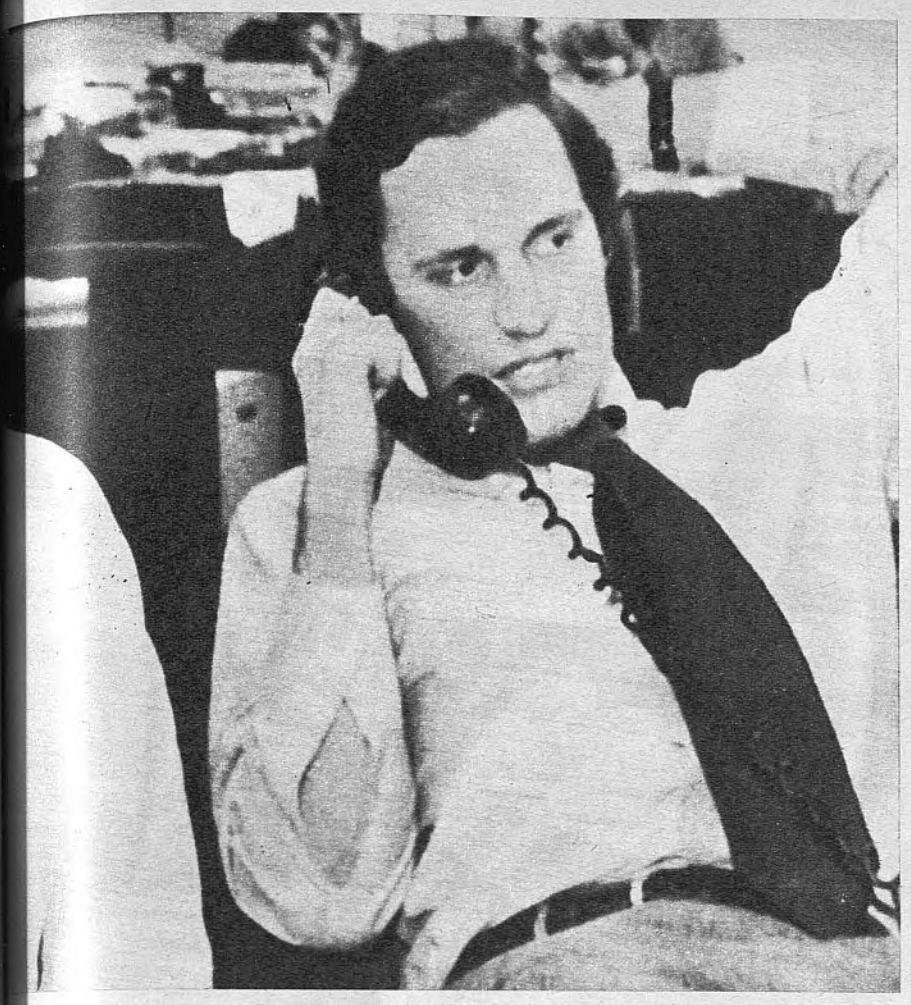

Woodward y Berntein, «estrellas» del Watergate

■ Sus practicantes, sin embargo, lo consideran «periodismo investigativo»

■ Las publicaciones que disponen de esta sección han aumentado notablemente las ventas

Jacqueline Onassis, siempre objetivo del cotilleo USA

gente no lo hubiera aguantado. Hoy nadie aguantaría la vergüenza y la hipocresía con la que los Kennedy mantenían su imagen pública y la forma en que vivían su vida privada. Chappaquiddick fue el punto culminante. A partir de entonces, todo valía.»

Luego vino la boda de Jacqueline con Onassis, y aquí se afilaron los dientes unos cuantos para morder con apetito voraz ante el nacimiento del que sería gran monstruo, Watergate, que dio de comer a todos los chismosos durante largo tiempo. No cabe duda que los columnistas cotorras de hoy echarán mucho de menos a James Dean y a la hace poco desaparecida Martha Mitchell.

Y una se descubre ante la labor periodística de Woodward y Bernstein, que les hiciera merecedores del más preciado galardón profesional de los Estados Unidos, el premio «Pulitzer», por su descubrimiento del caso Watergate. Pero estos mismos maestros del periodismo cayeron fácilmente sobre la débil presa que eran los Nixon, después de su caída, publicando su libro-chismorreo, «Los días finales». Ahora sí que después de esto se permite todo.

Por cierto, ¿saben qué estaba leyendo Pat Nixon cuando le dio una trombosis, el pasado julio? De fuentes cercanas a la familia Nixon se ha sabido que lo que Pat estaba leyendo era el libro de Woodward y Bernstein, «Los días finales». Y, lamentablemente, empieza a ser cada día más frecuente un fenómeno asustante: el chismorreo está matando, moral y físicamente, política y profesionalmente, a demasiadas personas. No se trata ya de descubrir corrupción o delitos. Se trata de hacer pública la vida privada, de romper el castillo de cada ser humano, sentándole desnudo en medio de la calle y camuflando esa aberración con nombres profesionales, que van desde «periodismo político» a «reporterismo investigativo». Pero la misma Prensa, en su vertiente más seria y en alguna ocasión, lo ha bautizado con un hombre: «Asesinato de personalidad.»

Dulce ORTEGA
(Nueva York)

«ESTUDIAR PARA BANQUERO O LAS LOCURAS DEL LENGUAJE»

HABIENDO escrito libros durante treinta y cinco años, ahora acabo de enterarme de cómo se hace uno. Ya era hora. Me pregunto incluso cómo he podido hacerlos antes de saber lo que hacía (cierto que ocurre lo mismo con la guerra: cuando la hacemos, no comprendemos nada; pero si tenemos la suerte de salir de ella, encontramos en seguida personas que nos la explican diciéndonos fríamente que nos faltaba la retrocesión necesaria para juzgar).

Mi educación en este sentido llegó a través de un estudio. O más bien el relato de un enarca propulsado en el universo de la edición de una obra, en el caso de una novela, se reduce a la redac- del sector terciario (segunda mitad del siglo XX), este documento histórico de veinte páginas define también el libro en un párrafo titulado «Esquema simplificado de la edición»: «El libro es un producto cuyo proceso de elaboración comienza con un análisis de las necesidades del mercado, reducido a menudo a la simple intuición del editor». Ya se ve lo poco que cuenta el papel del escritor. Por otra parte, no se le manda decir: «La creación de una obra, que es la combinación del análisis del mercado y de la concepción, se reduce, en el caso de una novela, a la redacción de un manuscrito por el autor».

Lo que hace la comicidad de nuestra época, es su seriedad. ¿Qué autor osaría, sin afrontar el ridículo, escribir que «La creación de una obra, en el caso de unanovela, se reduce a la redacción de un manuscrito»? Sin embargo, un tecnócrata llega a esta deslumbrante conclusión al final de un tratado rebosante de motivaciones y rico en exposición de métodos

Si la humorada de un hombre poderoso es siempre buena, una perogrullada de tecnócrata puede adquirir carácter de sagrada. Importa poco que alguien demuestre lo que es evidente, si en esa demostración se emplean las formas del tecnicismo. El lenguaje corriente nos lo demuestra sin cesar. Nuestro tiempo, promotor en esencia (e incluso sin ella), habrá sido el primero en promocionar al individuo a la categoría de persona humana. Todos los días, eminentes personalidades —y humanas— usan gravemente este inefable pleonasmo que enriquece al paladar tan graciosamente como las «categorías socio-profesionales». Cuando se ha nacido en un mundo elemental en el que el tenedor sólo servía para comer y en el que la inserción, reservada a pequeños anuncios, no tenía ningún empleo en la sociedad, no hay más remedio que admirar el camino recorrido. Ibámos de veraneo sin ser «vacanciers»; tomábamos barcos sin ser «plaisanciers», y nos caíamos sin ser «traumatizados» (a partir del momento en que se metió en la cabeza de un niño que ha sido traumatizado por una bofetada, queda por ello mucho más influido). ¿Cómo no apreciar los beneficios de una época en la que, gracias a la televisión, los niños de Albi pueden ser autorizados a charlar libremente con el señor ministro de Educación en presencia de sus maestros? Uno de éstos resumiría el deseo de un chico diciendo:

—Ha hablado de qué quería hacerse banquero...

¡«Allons enfants de la patrie» que nos habláis desde Albi y queréis llegar a ser banqueros, a menos que no cambiéis de opinión y prefiráis llegar a ser primer ministro en París-Roubaix..., estad orgullosos de las realizaciones de vuestro tiempo! ¿Cómo podríamos ser tan conscientes como vosotros? Cuando fuimos —sin saberlo— insertados en este mundo, la Toma de Conciencia no se había planteado.

Al menos se admitía entonces que las personas graves nunca son serias. Hoy, la gravedad paga. Cuántos jefes de empresa, llevados a las locuras del vocabulario militar hasta el punto de hacer de la almena su caballo de batalla, se dejan reducir por el delirio verbal de un príncipe de la coyuntura o de un barón del perfil. Estos señores llegados de otra parte, estos expertos en cálculos de probabilidades ocasionales, están enrolados a precio de oro en una casa centenaria, y encargados repentinamente de definir lo que se hace, lo que se podría hacer en ella. En quince años, he conocido a tres ocupados padres de familia, todavía prósperos cuando había negocios de ese género, echados a perder en unos meses por ese tipo de expertos, cuyo advenimiento coincide casi siempre con la instalación de un ordenador.

Me apresuro a decir que no tengo nada contra los ordenadores en general, e incluso en particular. A escala internacional, o interplanetaria, los resultados que permiten adquirir dejan atónito. Mejor sería dejarlos para eso... y reconocer que a escala artesanal —que es todavía la de muchas sociedades— su empleo es una fuente de sorpresas. Me atendré a un campo más familiar: hace poco, para obtener una cuenta de autor en una editorial, eran necesarios dos meses. Cierto que los escritos se hacían a mano. Hoy día, gracias al progreso y al ordenador, son necesarios seis.

Con esto se llega a echar de menos los tiempos, más lejanos aún, en los que el libro no se definía como un producto, en los que no había ni estudio del mercado ni contexto operacional, y en los que un editor inglés del siglo XVIII, Samuel Johnson, que estaba en la tercera edad sin saberlo y en el sector terciario sin conocerlo, sabía —guiado únicamente por su olfato— devolver un manuscrito a su autor escribiéndole: «Su libro es a la vez bueno y original. Desgraciadamente, la parte que es buena no es original, y la parte que es original no es buena».

Pierre DANINOS

Ayuntamiento de Madrid

LAS ADIVINAS, QUIROMANTICAS Y ECHADORAS DE CARTAS

BRUJAS MODERNAS

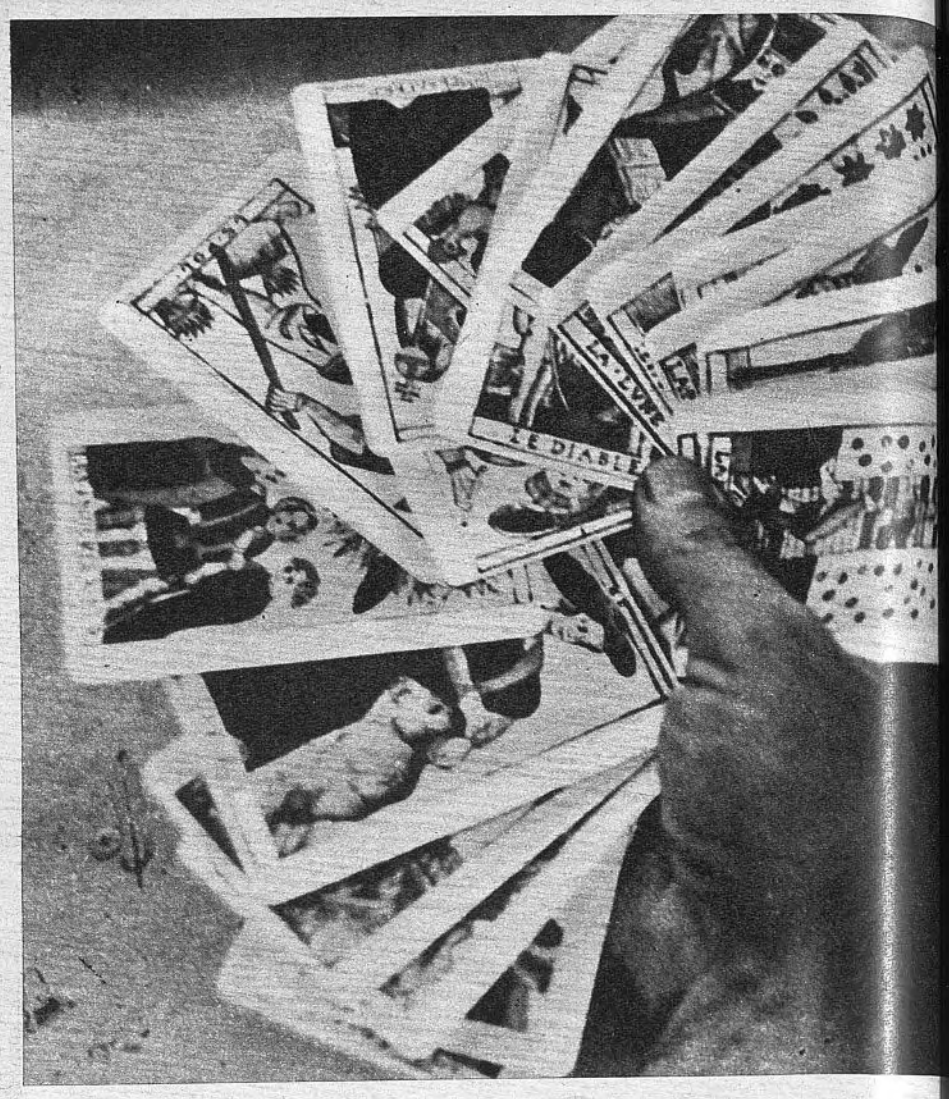

- HAY CLIENTES QUE PIDEN «FILTROS» DE AMOR Y VENE
- LOS AFICIONADOS A ESTAS «ARTES» PERTENECEN A LAS CLASES SOCIALES
- UNA ECHADORA DE CARTAS: «TENEMOS DEMASIADA C

ELLA no tiene conocimiento alguno de que nuestro encuentro en su casa va a ser relatado en las páginas de un periódico. No era mi intención, por otra parte, tratar de averiguar para su posterior publicación ninguno de los secretos de su profesión. Simplemente quería conocer de cerca lo que muchos se empeñan en convertir en un misterio relacionado con unas extrañas fuerzas del mal, y que, para la mayoría, no es si no motivo de escepticismo y de burla.

A primera vista no parecía haber sobrepasado los cuarenta años, luego me pareció que ya hacía algún tiempo que los había dejado atrás. Es la clásica mujer que huye de llamar la atención. De apariencia más que discreta. Sólo me resultó algo extraña la frecuencia con que perdía la mirada en el vacío, pero, desde luego, no era nada semejante a lo que yo había imaginado basándome en las escenas a que me habían acostumbrado películas que hacen referencia al tema. Hasta su voz es completamente normal.

He de confesar que ya me llevé una pequeña decepción al franquear su puerta y ver que su casa no era muy diferente de cualquier hogar español cuyos habitantes pertenezcan a la clase media. No había búhos, ni bola mágica, ni talismanes, ni siquiera un gato. Para colmo, su nombre no era en absoluto exótico.

Entré en la casa con cierto temor, pero, conforme pasaba el tiempo en el gran cuarto de estar, el temor pasó a ser desilusión. Nos sentamos alrededor de la mesa camilla, una enfrente de otra. Me hizo extender la mano izquierda. Al preguntarle el por qué de su preferencia por esta mano contestó que, como se utiliza mucho menos que la derecha los trazos están menos desgastados y señalados con mayor precisión. Algún amigo que presume de elegido o de conocer a fondo la quiromancia me habló de que era la mano izquierda por ser ésta la dedicada a Júpiter y también que se leía en ella porque era la que iba directa al corazón.

El porvenir

Empezó hablándome de mi carácter, pero, a decir verdad, no me sorprendió demasiado que acertara. Lo que si fue más que una sorpresa, un susto, fue que me dijera lo que yo pensaba de mí misma, no sé si por lo inesperado o por la exactitud de sus afirmaciones, el caso es que ya empecé a tomar a la señora A. F. —vamos a llamarla así— un poco más en serio. Después habló de mi salud y de lo que duraría mi vida. De este modo me enteré de que, si supero una fuerte y difícil enfermedad, viviré hasta los ochenta años, aproximadamente.

Entonces me «echó» las cartas. Me puso al corriente de que hay muchos modos de hacerlo y que todos ellos sólo tienen en común el que el consultante deba cortarlas con la mano derecha una vez barajadas. Traté de fijarme en todos los movimientos que hacía para memorizarlos, pero fue inútil, porque no logré enterarme de nada. Por fin encontró la carta que, según ella, me representaba. Era un caballo vuelto del revés. Me hizo elegir un montón de cartas y fue volviéndolas. Adivinó todo lo referente a los exámenes y también a sus desastrosos resultados; me aseguró que tendría problemas familiares en breve, que asistiría a una fiesta en un jardín. Efectivamente, todo parece cumplirse ahora, incluso un viaje que en aquel momento me parecía difícil. No era posible que todo fuese una coincidencia. Llegó a descubrir algunos detalles que consiguieron asustarme.

La señora parecía acostumbrada a que la gente se asustara en su consulta, no se inmutaba mucho, simplemente le divertía.

«He presenciado las más extrañas reacciones. Una vez vino un paranoico al que le disgustó mucho que yo pudiese saber cosas acerca de él. Registró toda la casa buscando un truco. Pasé mucho miedo hasta que logré convencerle de que nadie más sabría nada de aquello, que a mi parecer no tenía nada de especial.

Un filtro

Le agradó que me interesase y siguió contándome otros casos, el de una señora empeñada en conseguir un filtro con el que poder matar a su marido, que, al parecer, según le había confirmado la maga, la engañaba con una joven. Un hombre al que le dio un ataque de nervios al enterarse de que los negocios en que tanto dinero había invertido iban a fracasar, así como casos de incrédulos que después fueron a felicitarla cuando se cumplió la predicción.

Sobre los escépticos dijo:

«Una persona que no crea en eso que se llama ocultismo siempre será bien recibida, no hay motivo alguno para hacer lo contrario. No ocurrirá lo mismo con los que vengan por simple afán de burla, los que les guste ofender por el simple y bajo placer de ofender, cuando son ellos los que se encuentran en la más completa ignorancia.»

«Aquí vienen toda clase de personas, de todas las edades y de cualquier nivel social. A menudo personas bastante conocidas, tú te asombrarías al saber sus nombres. Contrariamente a lo que se pudiera pensar, los jóvenes acuden con una frecuencia muy grande; sin embargo, nunca recibo a más de una persona por consulta. Antes, cuando sí lo hacía, venían pequeños grupos de chicos dispuestos a la gran juerga. Esto ni yo ni ninguno de mis compañeros de trabajo estamos dispuestos a soportarlo. La mayoría te pondrán pegas cuando digas que quieres visitarles con más gente.»

Para la señora A. de F., el arte de echar las cartas y de leer el porvenir en las manos es su único medio de vida, es su trabajo, como ella misma asegura. Debido al número de clientes que la visitan puede vivir con cierta holgura, a pesar de que las tarifas no son excesivas.

La competencia

—¿Existe mucha competencia dentro del campo de las ciencias ocultas?

—En primer lugar te diré que la cartomancia, la frenología, la quiromancia no tienen nada de ciencias ocultas, sino que son unas artes que el hombre utiliza para llegar a conocer el cuerpo supremo, de donde todos ellos provienen. No hay nada tan claro como estas ciencias cuando se interpretan adecuadamente.

En cuanto a lo de la competencia, desgraciadamente, somos demasiados, contra lo que pudiera parecer. Esto no quiere decir, ni mucho menos, que todos seamos iguales. Hay grados. Y hay bastantes desaprensivos que, sin saber ni estar capacitados para ello, emplean trucos despreciables con el solo fin de ganar dinero y engañar a la gente.

En la pared, entre dos ventanas, vi un marco con un grabado de un santo. Esto me animó a preguntarle si eran compatibles la religión y la magia.

—No sólo son compatibles, sino que a veces llegan a ser una misma cosa. Muchos milagros de la Biblia responden claramente a fórmulas de conjuros mágicos. Un caso muy claro es el del Moisés, del que se dice que aplicaba frecuentemente la magia frente al Faraón para librar a su pueblo de la esclavitud. También hay otros milagros que no son más que efectos de hipnotismo, y otros son fenómenos de mayor trascendencia pasapsicológica.

—Insisto en que no es necesario hacer pacto alguno con el diablo. Sin sa-

Ayuntamiento de Madrid

Independiente Charlton Heston

"CREO EN EL HOMBRE POR ENCIMA DE TODO"

Rodeado de fotógrafos, que no estimaban suficientes las tomas efectuadas y volvían a insistir, Charlton Heston, impasible, gigantesco, envejecido, oía los tópicos de siempre y respondía los lugares comunes que es costumbre en estas ruedas de Prensa.

«Creo en el hombre por encima de todo; e npolítica soy independiente y no tengo una opción política definida cara a las elecciones de noviembre». Un colega suyo, Ronald Reagan, estuvo a un paso de la nominación por el partido republicano este año. De ahí que el sentido del sufragio de los famosos, cuando la fiesta electoral se acerca, interese a los periodistas.

Heston visitaba Madrid para presentar «La batalla de Midway» filme muy en la línea de las grandes producciones que permiten desenvolverse al astro mítico y legendario que representa.

La película recoge un acontecimiento histórico real producido durante la II Gran Guerra. «Tiene un gran valor documental y la considero muy importante para conocer el desarrollo de los acontecimientos», comentaba el protagonista de «Ben-Hur». Como siempre vencen los americanos, pero se reconoce la astucia e inteligencia de la gran flota japonesa.

Un Cid gigante

Cuando interpretó el papel de Rodrigo Díaz de Vivar los que pensaban que «El Cid» era enano se llevaron una impresión fenomenal. Don Ramón Menéndez Pidal, que asesoró la película, no compartía ese criterio y el astro de Illinois pudo realzar la figura de «El Cid» con sus seis pies de altura.

Acompañaban al actor su única mujer, Lydia, y Holly Ann, su hija, una quinceañera de Beverly Hills, que sabía hablar con ingenuidad e inteligencia. Del cuarto miembro de la familia, Frazer, el primogénito manifestaba: «Se dedica a escribir historias, a veces cosas de ficción, a veces situaciones que a él le pasan realmente». También míster Heston aludió a las aficiones literarias de Frazer con mal disimulado orgullo.

La familia se reunirá ahora en Roma. De allí viajarán a Messina, donde embarcarán para realizar un crucero hasta Grecia. Los proyectos de Charlton Heston se concretan en una nueva película de ambicioso realismo bélico. La historia de un submarino nuclear que Walter Mirisch, el potente productor de Hollywood, ha seleccionado para la nómina de actores «heroicos» que permanecen bajo el sol de California.

Raimundo GARCIA PAZ

Puede llenar un importante hueco de la Edad de Bronce

INTERESANTE HALLAZGO ARQUEOLOGICO EN DAIMIEL

- **Se especula con la posibidad de nuevos descubrimientos**

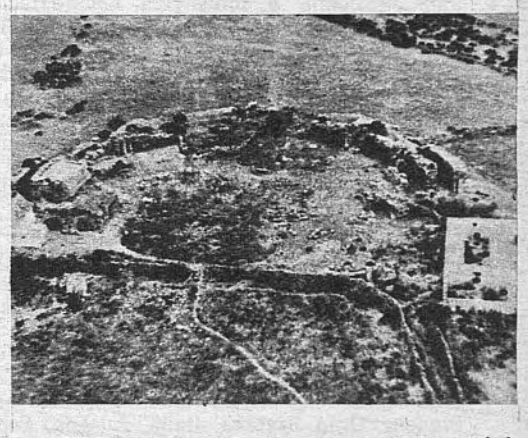

UN importante descubrimiento arqueológico ha sido hallado en tierras de la Mancha. Concretamente, en el término municipal de Daimiel, zona que se caracteriza por sus terrenos arcillosos del mioceno, alternados con restos subyacentes del cratácico.

Un grupo de expertos de la Universidad de Granada —Trinidad Nájera, Fernando Molino y Pedro Aguayo—, secundados por profesores de la citada Universidad, trabaja actualmente en la investigación de este hallazgo.

«Se trata —nos dice Trinidad Nájera— de un descubrimiento que consideramos interesante, por cuanto puede suponer un previo conocimiento para acercarnos al estudio de una época como la Edad de Broce, que posee unas características muy definidas en esta parte de la meseta meridional.»

El hallazgo consiste en un poblado, probablemente de mil quinientos años antes de Cristo, con una fortificación central amurallada y una torre de aproximadamente siete metros de altura. Todo ello en muy buen estado de conservación.

Al estar localizado el descubrimiento en una zona donde son características las llamadas «motillas» —próximas a la conocida como Cañada de la Mesta— hemos preguntado a Trinidad Nájera si sería posible en el futuro localizar nuevos restos arqueológicos. «Es posible, aunque ello presupondría un intenso trabajo. Sus consecuencias podrían ser importantes de cara a llenar el hueco sobre la Edad de Bronce, que aún subsiste, y que nos aclararía muchos aspectos acerca de la presencia del hombre primitivo en estas comarcas.»

También se nos especificó que han aparecido en Daimiel restos de esqueletos pertenecientes a diversos animales, algunas piezas de cerámicas, etcétera.

F. P.

Ayuntamiento de Madrid

CULTURA abierta

Amberes se prepara a fondo

1977, "AÑO DE RUBENS"

El 28 de junio de 1977 hará cuatrocientos años que nació Pedro Pablo Rubens, en Amberes (Bélgica). Fue uno de los genios de la pintura, además de renombrado experto en antigüedades, notable diplomático y hombre interesado por todos los aspectos de la cultura de su época: un humanista.

El Ayuntamiento de Amberes se está preparando para dar un gran relieve a 1977 como Año de Rubens. Para ello quiere montar una magna exposición, de la magnitud de la de Rembrandt en Amsterdam (1956) y, sobre todo, Durero, en Nuremberg (1971), que despertaron gran interés con ocasión de parecidos aniversarios.

Se está trabajando duro para la preparación de esta gran exposición de Rubens en el museo Real de Bellas Artes. El Rey Balduino ha prestado su alto patrocinio a todas las manifestaciones del Año de Rubens. Del 28 de junio hasta el 30 de septiembre de 1977 una selección de unos cien cuadros, apuntes al óleo y unos cincuenta dibujos, darán idea a los visitantes de la evolución y temas que tocó el arte de Rubens. Un gran número de obras tendrán que pedirse prestadas a museos extranjeros. Los primeros contactos han sido de aquiescencia, aunque todavía falte la ratificación oficial.

Una exposición de este calibre comporta mucho trabajo y problemas técnicos y de transporte. Los cuadros grandes no pueden ser trasladados con facilidad, los pequeños, de contextura delicada, tampoco.

La obra de Rubens se halla repartida, al menos, por los siguientes países, con los que la Comisión organizadora ha tomado contacto: Estados Unidos, Francia, Gran Bretaña, Italia, Austria, España, Portugal, República Federal Alemana, Unión Soviética y, por supuesto, Países Bajos.

El Museo del Prado es precisamente uno de los museos con más Rubens, y de gran calidad todos ellos. Cuando la Comisión visitadora solicitó una docena de cuadros de este museo, se acogió la idea con simpatía, dado el valor internacional de la exposición que se iba a hacer. Quedan todavía muchos detalles oficiales por concretar. Entre las obras solicitadas destacan la «Sagrada Familia de la Parada» y, por supuesto, «El Jardín del Amor», en el que figuran Rubens con su esposa y Van Dyk con la suya.

«El Jardín del Amor» está en el Museo del Prado. En él figuran Rubens con su esposa y Van Dyk con la suya

Se ha solicitado al Prado una docena de sus cuadros más representativos

Rubens fue un pintor que ha esta íntimamente ligado a nuestra historia con Felipe III y Felipe IV. Su obra está situada en la encrucijada del realismo septentrional («El hijo pródigo», Amberes) y de la poesía épica («Combate de Amazonas», Munich). El arte de Rubens exalta la vida en todas sus formas. La energía física la expresa en la carne viva y palpable de sus mujeres, en las cacerías y en los juicios finales.

De 1627 a 1630, Rubens se convirtió en consejero íntimo de Isabel Clara Eugenia. En 1628 viajó a Madrid, donde trabó amistad con Velázquez y pintó casi medio centenar de lienzos, entre ellos copias de Tiziano. En 1629-1630 estuvo en Londres negociando la paz entre España e Inglaterra. Carlos X le hizo Sir. En el cuadro de «San Jorge liberando a la princesa», dio al santo los rasgos del Rey inglés y a la princesa los rasgos de la Reina Enriqueta María. Más tarde pidió a la infanta que le liberara de los trabajos forzados de la política, para poder dejar la Embajada en Inglaterra y volver a Amberes. En 1630, tras la muerte de su primera esposa —que le dejó dos hijos—, se casó con una muchacha de dieciséis años, Elena Fourment, que fue, en adelante, su modelo predilecto. Sus «Jardines del Amor» preludian las fiestas galantes de Watteu. En 1936, Felipe IV de España le encargó una serie de composiciones inspiradas en la metamorfosis de Ovidio para decorar la torre de la Parada, cerca de Madrid. Rubens aparece como el heredero de Tiziano y como un anunciador de Fragonard y Renoir. Fue el principal representante de la pintura flamenca en su siglo, e influyó en el futuro de la pintura, la escultura, el grabado y la decoración.

Rubens era súbdito de la Corona Española y trabajó asiduamente para ella y la nobleza hispana. Fue en gran barroco septentrional, y su influencia alcanzó toda Europa. Las escuelas madrileña y sevillana del segundo tercio del XVII tuvieron una marcada influencia de Rubens.

Este aniversario, por tanto, es, en gran parte, nuestro, en lo que a historia y contenidos de arte se refiere. Amberes se está moviendo mucho para que la Unesco declare también ese Año Internacional de Rubens. Además de la magna exposición de su obra, rodeará a la misma con otras actividades suplementarias, como «Homenaje de artistas contemporáneos a Rubens»; «Las Artes plásticas en tiempo de Rubens»; «Rubens y la arquitectura barroca»; emisiones filatélicas y numismáticas; ambientaciones musicales, conciertos y ópera; «La moda en el tiempo de Rubens»; «El diamante en el siglo VII» (organizado por el Museo del Diamante en la Jzustraat; espectáculos de luz y sonido ambientales de época; Ballets de Flandes; «Rubens y la ilustración del libro», etc.

Parece que ningún museo, corporación o asociación cultural belga va a quedar sin cometido en ese «Año de Rubens», que ojalá la Unesco lo haga internacional.

Julia S. ANGULO

LIGERO DE EQUIPAJE

Quizá sea cierto, quizá haga falta que un hombre de genio muera para que se justiprecie su valor, para que paradójicamente empiece a vivir. Se diría que sólo abrimos sin reservas las compuertas del reconocimiento cuando se habla de los que se van, de los que ya no son. En el mundo de hoy, pero sobre todo en este país, parece como si no cupiese dentro de lo posible la admiración por otro tipo de éxito que el éxito contable, el que se mide con dinero, casi siempre al precio terrible de la popularidad. La muerte del arquitecto Rafael Leoz, ilustre desconocido para la mayoría de los españoles y, sin embargo, nombre de renombre universal en el más noble de los oficios, ha hecho que salte a la letra impresa el esbozo de una vida y una pasión ejemplares, truncadas prematuramente. Una vida y una pasión que consistían en levantar castillos en el aire de nuestro tiempo para que las humildes casas en el suelo, puesto que los palacios hace mucho que están logrados, rompieran todo vínculo con la miseria y con la caverna paleolítica.

Los periódicos han sido unánimes en sus alabanzas a Rafael Leoz y todos han recordado que Le Corbusier dijo de él que era el genio de la arquitectura actual. Nadie, en cambio, ha dicho que el módulo «Hele» se escribe con hache, porque fue una idea desarrollada en principio junto a un compañero de estudios, Hervás, cuando los dos estaban recién salidos de la Escuela de Arquitectura. Pero el hecho cierto es que el módulo es cuestión que realmente tiene forma de ele, nunca perdió su hache original, pese a que Leoz siguiera solo en la brecha investigadora. Iba por todas partes predicando sus hallazgos, no siempre en el desierto, y sembrando sus inquietudes frente a la monstruosa ciudad moderna, una selva de cemento y asfalto sin mariposas. Eso ya está en el ánimo de todos en el mundo, aunque no en el ánimo de todos la voluntad de ponerle remedio, puesto que todavía imperan en muchos sitios los sempiternos intereses creados y por crear. Queda pendiente, en cambio, su gran caballo de batalla, el absurdo de la construcción moderna, concebida y ejecutada a brazo en una época tecnológica y altamente industrializada, que, no obstante sus tradiciones artesanas, produce efectos de insoportable monotonía. Pensaba, y acertaba, que la urbe es urbanización a la medida del hombre o es un sórdido y aberrante negocio de inhumanas consecuencias.

Pero esa es otra historia. Las inquietudes, los proyectos, las realizaciones de Rafael Leoz, sobrepasadas las fases experimentales, tienen abierto un amplio futuro entre la esperanza y el caos. Es su aventura personal e intransferible, esa sensibilidad de artista consumado que rara vez se da en individuos de talante científico y, sobre todo, su convencimiento de que en la vida del hombre, una lucha sin tregua contra la adversidad no debe dejársele ni un resquicio a la fatiga ni al desánimo, lo que han hecho de su existencia acabada una obra inconclusa de patético significado. Tenía ese aire como de sabio distraído, a quien no se le escapa nada, o por lo menos nada fundamental, que con frecuencia se advierte en las personas que desdeñan las cosas y las quisicosas superfluas y que andan entre la lógica, la plástica y la poesía matemáticas como por un jardín propio y familiar. La belleza de sus vidrieras industriales, la armonía de sus esculturas seriadas, la variedad infinita de volúmenes arquitectónicos obtenidos sobre la repetición de una figura acreditan su fama sin trompetas, su nombradía profesional, que acaso con un desprendimiento ejemplar es la única herencia que ha dejado a los suyos.

Rafael Leoz era consciente de que la historia de la cultura es la historia de la arquitectura y viceversa. Sin embargo, dotado de una enorme curiosidad intelectual y de una exigente rigurosidad moral, tampoco a él nada humano le era ajeno. Por eso todo lo que de la arquitectura, lo suyo, obtuvo, a la arquitectura se lo devolvió. La Embajada de España en Brasilia, pasmo general en un conjunto donde los países han puesto lo mejor de que disponen, queda como muestra de los resultados suntuosos que pueden alcanzarse sin el uso y el abuso de materiales suntuarios. Con sólo dedicarse de cuando en cuando a erigir un mausoleo capitalista a la manera de las centrales bancarias, todo de mármoles y bronces cubierto, pudo ser rico y no lo fue. Sus principios y sus actos coincidían plenamente, como el rigor de la plomada. Lo que en verdad le interesaba era el abaratamieto de las viviendas para la gente sencilla, de las viviendas sociales, a cambio de cobrárselo en su dignificación. En su propia sencillez, sin duda, está la clave de este empeño, de esta empresa a la que ha dedicado y rendido su vida, apenas un boceto de lo que pudo haber sido de no truncarse en plena madurez, casi de repente.

La muerte así, inesperada, brutal, sin aditamentos teológicos, resulta una atroz realidad, un hecho que la razón rechaza. En estos casos, más que nunca, un golpe de ataúd en tierra es algo perfectamente serio, como decía Machado. Pues así se ha ido un hombre bueno, casi desnudo, ligero de equipaje, tras una larga brega sorteando dificultades para que se supiese la verdad que hablaba, a veces con rostro preocupado, nunca desalentado, ese gran niño que fue Rafael Leoz de la Fuente, a cuya cabeza sólo vencía su corazón. Sírvanle estas pocas letras de prosa prosaica como una tímida, pero entrañable elegía.

Salvador VALLINA

Ayuntamiento de Madrid

Ramón Ballesteros rueda con Verónica Forqué

«VIAJE POR EL ESCENARIO»

(la serie de TVE)

- «El teatro debería estar incluído en la educación del niño»
- «Estamos en un momento de confusión y transición»
- «Creo que para dirigir es necesario saber actuar»

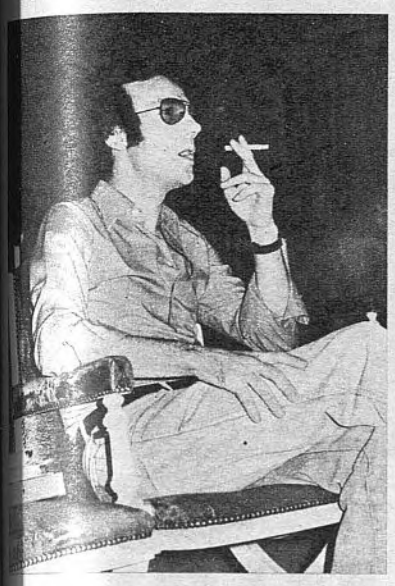

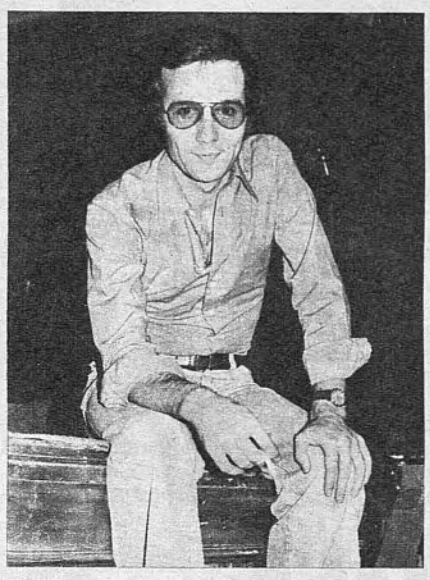

RAMON BALLESTEROS es un actor que durante muchas semanas le veremos aparecer en la pequeña pantalla. La causa de esto se debe a que en el teatro María Guerrero se está grabando una serie de TV que se titula «Viaje por el escenario», y RAMON BALLESTEROS es el protagonista principal, junto a VERONICA FORQUE. Este joven actor procede del teatro. Durante mucho tiempo ha sido director de este medio, pero un día decidió dar una vuelta a las cosas y se ha puesto frente a una cámara en vez de ser él el que mueve las bambolinas. Después de haber repetido varias tomas, entablamos conversación, y RAMON se coloca frente a mi papel y bolígrafo.

—Estamos grabando esta serie de televisión. Con ella pretendemos revisar todo lo que compone una obra de teatro, desde el guión hasta el último momento en que se levanta el telón. Y queremos dar a conocer lo que es este mundo, pero por dentro. Además hay una serie de profesiones que precisamente no son la de director o actor, que se podrían ejercer, pero la falta de medios supone una limitación e impide el acceso a la gente.

RAMON continúa hablando de su tema preferido:

—Pienso que el niño, desde muy pequeño, se debería familiarizar con el teatro; es decir, que fuera una disciplina dentro de las escuelas, al igual que otras materias, como las matemáticas, por ejemplo. ¡Fíjate!, si de pronto el Ministerio de Educación hiciera un planteamiento nuevo del teatro y lo incluiría en la enseñanza oficial, empezarían a salir nuevas profesiones, tales como la arquitectura, música, pintura, escenografía, maquillaje, aparte de las que ya conocemos, es decir, el actor, autor y director, pues el teatro es un compendio de las Bellas Artes. Además, sería para el niño no una materia educativa, sino un juego y distracción. Eso sin contar con que le proporcionaría imaginación, sensibilidad y fantasía, pues el teatro es una caja de sorpresas inquietante y misteriosa.

—¿Ha evolucionado este medio?

—Sí. Pero hay tantas tendencias que estamos en un momento de transición y cambio, por lo tanto, confuso. Se ha abierto más la mano a nivel de un teatro progresista, que es minoritario, a causa de que no todo el mundo puede comprenderlo. Pienso que esta apertura es una descarga que va a beneficiar, porque, cada vez más, se hará mayoritario y el público participará y se hará consumista, palabra que aborrezco, de este tipo de teatro. A nivel del público mayoritario se ha hecho un teatro sin calidad y rigor, basado en unas traducciones pésimas. Con esto no te quiero decir que menospreccio la comedia, pero, eso sí, se debe hacer bien, pues hay que dar a este tipo de público lo que quiere, es decir, la evasión.

—De director has pasado a actor, ¿por qué?

—Yo pienso que para dirigir es necesario saber interpretar. Por eso empecé en el teatro como actor, para pasarme luego a la dirección. Cuando vi que esta etapa había concluido, volví a ser actor. Pero más tarde saltaré a la dirección. Y así, siempre. Más que nada me gusta la variedad, pues sería muy aburrido hacer siempre lo mismo, aunque cuando diriges nunca repites dos veces la misma cosa. Además, llevaba mucho tiempo «en cajas» y necesitaba vivir experiencias, salir de mí mismo; es decir, recrear un personaje y buscar nuevas experiencias anímicas.

(Fotos Alfredo Díaz)

AURORA DE ALBA Y LAS ORQUESTAS MUSICALES

Estreno de «Sugar», en septiembre

AURORA DE ALBA es una mujer que no para... de trabajar. Acaba una cosa y empieza otra. Vamos, que no cesa. Hace tan sólo unos días terminó de trabajar en dos películas: «La siesta» y «Vilano al viento», y ya está estudiando, para empezar a ensayar, el libreto de una comedia musical, «Sugar», que se estrenará en el mes de septiembre, en el teatro Alcázar. CARLOS VASALLO, que será el director, adaptó el guión de la famosa película «Con faldas y a lo loco». En esta comedia musical, además de AURORA DE ALBA, trabajan MANOLO OTERO, el guapo de moda, y ENRIQUE GUZMAN, como galanes, junto con ALFONSO DEL REAL. SILVIA PASQUER interpreta el mismo personaje que hizo MARYLIN MONROE. AURORA DE ALBA es la directora de la orquesta musical y supongo que algunos problemillas tendrá a causa de las chicas... (Foto Archivo.)

AGATA FUE SOMETIDA A UNA OPERACION DE CIRUGIA PLASTICA

AGATA LYS, la MARYLIN MONROE española, sufrió un accidente en el rodaje de la película «Fango» (la chavala no descansa), que protagoniza junto a RAFAEL ARCOS. El asunto es que AGATA se hirió en la pierna y a causa de unos cristales rotos se rompió una arteria. Por este motivo, la vallisoletana tuvo que ser hospitalizada y sometida a la cirugía plástica. A la guapa le dieron doce puntos y la moza, al ver la sangre, tuvo un ataque de histeria. ¡Pobrecita! O sea, que a descansar.

Ayuntamiento de Madrid

el tema del día

INTERNACIONAL

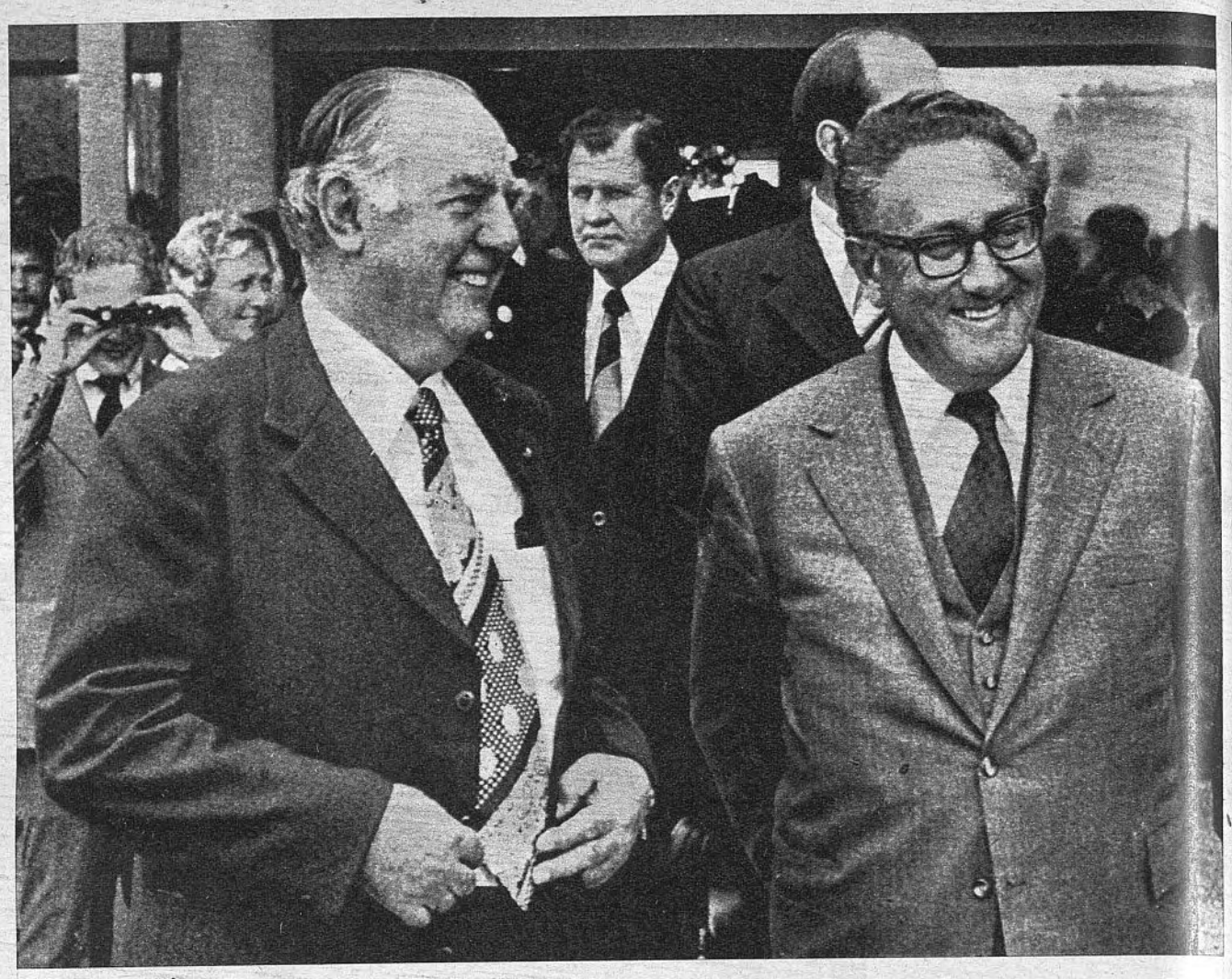

Vorster prepara una «independencia» especial para Namibia

UNA TRAMPA PARA NAMIBIA

- **El Consejo para Namibia, de la ONU, denuncia duramente la preparación de independencia por parte de Sudáfrica**
- **La Conferencia Constitucional ha desconocido a los «legítimos representantes del pueblo namibio»**

«Ilegítima, ambigua y equívoca» han sido los calificativos del Consejo de la ONU para Namibia sobre la propuesta sudafricana de descolonización del territorio. La respuesta del Consejo de Namibia llega tras la comunicación del Gobierno sudafricano al secretario general de las Naciones Unidas, Kurt Waldheim, de los acuerdos adoptados por la Conferencia Constitucional de Namibia, manejada por el régimen de Petoria, de conceder la independencia del territorio en diciembre de 1978.

«Las propuestas de la llamada Conferencia Constitucional ni tan siquiera se aproximan a los requisitos de genuina autodeterminación e independencia establecidos por la ONU. Estas propuestas no mencionan la eliminación de las leyes de «apartheid» y también ignoran las elecciones libres bajo control y con supervisión de la ONU. Totalmente desconocen a la SWAPO, que ha sido reconocida por la OUA y la ONU como auténtica representante del pueblo de Namibia. Nada dicen sobre liberación de presos políticos y permitir el regreso de exiliados políticos, y la fecha sugerida de 24 de diciembre de 1978, constituye una injustificable prolongación de la ocupación ilegal sudafricana», decía el comunicado del Consejo para Namibia, que recuerda que Sudáfrica no ha cumplido con los términos de la resolución 385, de 1976, y se solicita que el Consejo de Seguridad considere las medidas apropiadas que deben adoptarse de acuerdo con la Carta de la ONU.

Por otra parte, mañana se inaugura oficialmente en Lusaka (Zambia) el Instituto de la ONU, que preparará a los funcionarios administrativos para una Namibia libre.

Independencia para los colaboracionistas

Como en su propio territorio, Sudáfrica creó en Namibia «bantustanes» en los terrenos más improductivos, con autonomías internas y gobernados por unos Consejos Legislativos propios. En 1975, estos Consejos Legislativos, compuestos por jefes tribales colaboracionistas, formaron la Conferencia Constitucional nos da idea cias de Sudáfrica. De la representatividad de estos Consejos y de la propia Conferencia Constitucional no da idea el que, en 1973, en las elecciones del «batustán» de Ovamboland, la SWAPO (Organización Popular del Sudoeste Africano) propugnó la abstención; el 97,5 por 100 de los electores siguieron las consignas de la SWAPO. El 2,5 por 100 de colaboracionistas es, según Sudáfrica, quien decide el futuro del país.

Pero la «independencia» que ha aprobado la Conferencia Constitucional perpetúa la división del país en territorio blanco y territorio negro, como entidades separadas, con el agravante de que menos de cien mil blancos obtendrían la mayoría del territorio, además de las zonas más ricas (minas de diamantes, uranio, cinc...), mientras que los diversos «bantustanes» independientes dependerían económicamente del territorio blanco y no podrían subsistir sin él.

Las Naciones Unidas han condenado reiteradamente la permanencia sudafricana en Namibia. El 27 de octubre de 1967 la Asamblea General de la ONU dio por terminado el mandato de Pretoria sobre Namibia; para sustituir, teóricamente, a Sudáfrica, se creó el Consejo para Namibia; en 1974, se ponía al frente de este Consejo el Premio Nobel de la Paz y antiguo presidente de Amnistía Internacional, Sean McBride, que ha impulsado extraordinariamente el tema namibio.

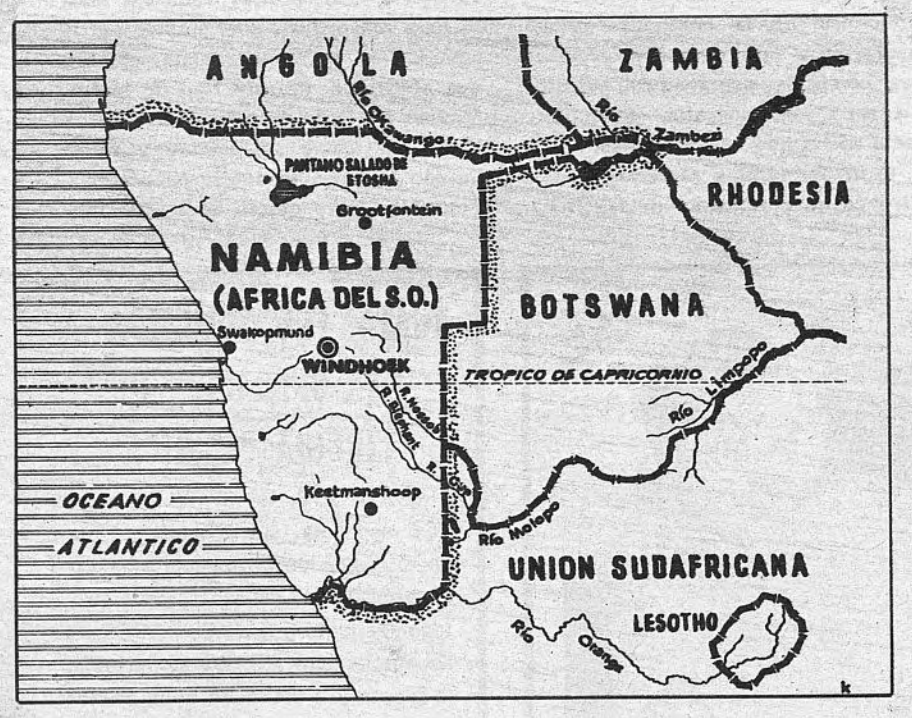

La oposición

Los movimientos nacionalistas namibios comenzaron a desarrollarse en la década de los cincuenta con la aparición del OPO (Organización Popular de Ovamboland). En 1960, sobre la base de esta organización, aparece la SWAPO, que aglutina a toda la oposición y se centra principalmente en una labor de agitación y concienciación política de la población. Las importantes huelgas que agitaron Namibia en 1971-72 estaban dirigidas por este movimiento; las acciones de la SWAPO se desarrollan en el interior. En 1966, la rama armada de la SWAPO, el Ejército de Liberación Popular, comienza sus acciones. Pero la guerrilla en este país encontró enormes dificultades, por las condiciones del país y, sobre todo, porque no contaba con países progresistas fronterizos que pudieran ser su retaguardia, salvo el centenar de kilómetros con Zambia. La única zona de actuación posible fue, por tanto, la franja de Caprivi. Sin embargo, la guerrilla logró sobrevivir. Con el triunfo del MPLA angoleño, un mayor frente ha empezado a sentir las acciones guerrilleras y el ejército sudafricano ha comenzado a sentir su eficacia.

Frente a la Conferencia Constitucional, creada por Sudáfrica, la SWAPO ha patrocinado un organismo unitario de todas las fuerzas de oposición: la Convención Nacional Namibia (NNC), en la que se aglutinan incluso jefes tribales no colaboracionistas.

Tanto la ONU como la OUA han reconocido a la SWAPO como «legítimo representante del pueblo namibio». Sam Nujoma, dirigente de la organización, fue recibido por el Consejo de Seguridad de la ONU en 1971. Los países escandinavos prestan apoyo a los nacionalistas namibios; los socialistas les apoyan militarmente y la OUA en lo político y económico.

Sudáfrica se encuentra actualmente metida en dos frentes que pueden comprometerla en una difícil situación: el del pueblo namibio y el foco abierto con la protesta nacionalista de su propio país. El anuncio de la independencia para 1978 puede ser un intento de calmar uno de esos focos conflictivos. Pero ni los nacionalistas namibios ni el Consejo para Namibia de la ONU han aceptado la trampa preparada por Sudáfrica. El comunicado del Consejo, redactado en unos duros términos, es concluyente: «Condena en los términos más enérgicos estos intentos traicioneros de perpetuar la explotación colonial sudafricana del pueblo y los recursos de Namibia, falseando las genuinas aspiraciones de su pueblo, intimidado por la violencia policiaca.»

Francisco GARCIA NAVARRETE

Ayuntamiento de Madrid

HASTA LA LLEGADA DEL INMINENTE GOBIERNO

FRANCIA: LA VIDA POLITICA PARALIZADA

PARIS. (Efe.) — Toda la vida política francesa se encuentra suspendida, reducida apenas a la apariencia, hasta una remodelación del nuevo Gobierno, que se espera de forma inminente.

En las próximas horas, incluso antes del próximo Consejo de Ministros de hoy —o durante éste—, tendrá al fin solución la crisis gubernamental anunciada antes de las vacaciones oficiales, en el mes de junio pasado.

Los partidos políticos de la mayoría triunfante en las últimas elecciones no han hecho desde su reducida victoria electoral más que agrandar sus diferencias y su falta de entendimiento, por lo que el esquema del próximo equipo gubernamental puede ser probablemente el mismo en cuanto a la representatividad asignada a cada uno de los partidos de la coalición, para no romper el ya muy frágil equilibrio de la derecha francesa.

El Gobierno que preside Valery Giscard d'Estaing no ha podido poner en orden una economía inflacionaria, con un paro creciente y una inestabilidad monetaria que ha llevado al franco a ser el centro de todos los movimientos especulativos en el mercado de cambios, con una devaluación de hecho de un 10 por 100.

Crucial visita de tres días

CALLAGHAM, A ESCOCIA

Del recibimiento que tenga depende que haya próximas elecciones generales

LONDRES. (Efe.) — El primer ministro, James Callagham, comenzó ayer una crucial visita de tres días a Escocia, de la cual dependerá que haya o no elecciones generales el próximo otoño.

El principal objetivo de Callagham es sondear personalmente los ánimos que existen en Escocia en torno al espinoso problema de la devolución de poderes locales a escoceses y galeses. Este tema de la devolución se ha convertido en el principal problema del Gobierno laborista, porque su proyecto de ley al respecto no satisface las aspiraciones independentistas de los nacionalistas escoceses y tampoco convence a un gran contingente de diputados del propio partido laborista.

Ante la rebelión de éstos, que suman más de un centenar y están capitaneados por los extremistas de izquierda Eric Heffer y Tam Dalyell, Callagham les advirtió que si votan en octubre en contra del proyecto de ley gubernamental convocaría elecciones generales inmediatamente. Sin embargo, la amenaza no parece haber hecho efecto en los rebeldes, que siguen aferrados a su doctrinaria idea del poder centralizado.

A Callagham le interesa convocar elecciones, ya que en la actual posición minoritaria de su Gobierno no tiene bastante capacidad de maniobra parlamentaria. Pero los estrategas del laborismo le aconsejan que si da ahora tal paso perdería los comicios, precisamente por el auge que está teniendo el partido nacionalista escocés. Ese auge, según los analistas, le costaría al laborismo unos 30 escaños en Escocia, con lo que quedarían en desventaja con respecto a los conservadores.

Nuevo embajador en el Eire

Robin Haydon ha sido nombrado embajador de Gran Bretaña en la República del Eire para ocupar el puesto que quedó vacante al ser asesinado el pasado 21 de julio el embajador en Dublín, Christopher Ewart-Biggs.

El nuevo embajador, que cuenta cincuenta y seis años, ha desempeñado hasta ahora el puesto de alto comisario de Gran Bretaña en Malta y anteriormente había sido primer secretario de Prensa del primer ministro conservador, Edward Heath.

Por tratar de organizar un Sindicato

POLICIA DETENIDO, ACUSADO DE SEDICION

(por un Tribunal militar)

ROMA. (Del corresponsal de ARRIBA y Pyresa.)—Un grave episodio de indisciplina protagonizado con pretextos políticos por un capitán del Cuerpo de Seguridad ha desembocado en una medida que no tiene precedentes en los treinta años de vida de la República italiana, o sea, en la detención del oficial por orden del tribunal militar. Los hechos se verificaron en el cuartel del grupo de Policía de Padua, donde el capitán Salvatore Margherito promovió y fomentó una aparatosa protesta de los agentes contra determinadas medidas del mando superior referentes a horarios de servicio y contra la orden de traslado de varios agentes a otros cuarteles por motivos de disciplina.

ROMA
De nuestro corresponsal, ALEJANDRO PISTOLESI

El capitán Margherito se había significado mucho en los últimos tiempos como organizador del Sindicato de los Policías, que es objeto de frecuentes discusiones y polémicas en el ámbito de las fuerzas de seguridad. La orden de detención del tribunal militar de Padua configura el delito cometido por el capitán en cuestión, como «actividad sediciosa».

Polémica

La noticia ha provocado la más violenta reacción verbal en todo el frente de la izquierda, cuyos portavoces oficiales se han ajustado fielmente a la interpretación más extremista, que ha resultado ser la del Partido Radical, considerado hasta las elecciones del 20 de junio, como un grupo «extraparlamentario», pero que a partir de las últimas elecciones políticas tiene en la cámara cuatro diputados, y, por consiguiente, pleno derecho a manifestar su opinión a nivel legislativo. «Todos los partidos de la izquierda —proclaman los radicales en el comunicado difundido ayer tarde— tienen que comprometerse en la sindicalización y desmilitarización de la Policía, oponiéndose al recrudecimiento de la represión que el vértice lleva a cabo en su tentativa absurda encaminada a frenar e intimidar las justas reivindicaciones de los trabajadores de la Policía.» El comunicado añade que lo sucedido es «gravísimo» y que «el Gobierno, y antes que nadie el ministro del Interior, tendrá que responder de todo esto».

Por su parte, el portavoz del ministerio del Interior, tras lamentar que el episodio de Padua se haya verificado en un destacamento conocido por su «alto grado de preparación y por su lealtad y prestigio», subraya que es inadmisible llevar las cosas por ese camino. Los hechos que habrán de ser juzgados por la magistratura militar «son incompatibles con cualquier forma de disciplina propia de cuerpos organizados, y, sobre todo, de la Policía». La actitud del capitán detenido y de los elementos sediciosos que estaba sublevando se produce, además, en coincidencia con los esfuerzos que está haciendo el Gobierno por resolver los problemas de la reorganización de las fuerzas de Policía, teniendo en su debida cuenta las orientaciones que han venido madurando sobre la base de la experiencia. Junto a la sincera voluntad de reforma —añade el portavoz del ministerio— hay que reiterar «la firme, serena y necesaria determinación de no tolerar manifestaciones que al rebasar los límites de una correcta, civil, responsable y democrática expresión de juicios, opiniones e intenciones, se transforman en graves alteraciones, haciendo el juego de quienes no quieren seriamente la reforma».

PORTUGAL: Hasta ahora, dieciséis detenidos judicialmente

DESMANTELAMIENTO DEL TERRORISMO ULTRADERECHA

LISBOA. (Crónica del corresponsal interino para ARRIBA y Pyresa.)—Las nuevas órdenes de arresto cursadas el lunes por la Policía judicial militar en el ámbito del proceso de investigación tendente a desmantelar la red terrorista de ultraderecha que operaba en el país, afectan a 17 personas y con la prisión del comerciante Antonio José Brito da Silva, se eleva a 16 el número de detenidos hasta ahora. Brito da Silva, apresado el lunes en Oporto y transferido de inmediato a la capital, fue interrogado por el juez de instrucción de la Policía judicial militar, siendo declarado reo.

Interrogatorios

Se sabe que el comerciante portoeño es una de las piezas fundamentales de la actividad terrorista, pero otros tres implicados de importancia no han podido ser aprehendidos, sospechándose que ya abandonaron el país. Asimismo, fueron interrogados nuevamente por los oficiales de la Policía Judicial Militar los detenidos Máximo Vieira y Gonçalves Martins, y otro tanto deberá ocurrir con el mayor Mota Freitas, ex comandante de la Policía de Oporto, detenido por las mismas razones que los civiles.

Un informador oficial dijo en la mañana de ayer que el Consejo de la Revolución está vivamente interesado en el desmantelamiento de ésta y otras redes terroristas. «El propio presidente del Consejo (Ramalho Eanes) sigue paso a paso el transcurrir de las investigaciones», afirmó la fuente militar.

En declaraciones publicadas por el matutino de Oporto, «Jornal de Noticias», el abogado del mayor Mota Freitas sostuvo que su defendido «tiene la conciencia perfectamente tranquila», ya que tiene la certeza que «ninguna de las acusaciones es verdadera». Mota Freitas podría ser acusado no propiamente de efectuar los atentados, pero sí del abastecimiento de explosivos a los terroristas.

repaso al mundo

UN POLICIA ITALIANO ha sido acusado de sedición. Se trata del capitán Salvatore Margherito, de veintiséis años, que ha sido arrestado por un tribunal militar como consecuencia de las «actividades sediciosas» favorables a la creación de un Sindicato de Policía, del que era uno de los promotores. El hecho ha despertado una gran polémica entre los partidos de izquierda.

CALLAGHAM VISITA ESCOCIA durante tres días. De este hecho depende la convocatoria próxima de elecciones generales, que al «premier» británico le interesa para gobernar con una mayoría parlamentaria de la que ahora carece, precisamente desde que dos parlamentarios escoceses se le mostraron rebeldes. Ver los ánimos de los escoceses va a ser muy ilutrador para los conservadores. Por otra parte, la sequía es uno de los temas que ha acaparado la atención del número 10 de Downing Street, residencia del primer ministro británico, donde se ha llevado a cabo una importante reunión para estudiar este tema.

FRANCIA TIENE UNA VIDA **política paralizada hasta la llegada del nuevo Gobierno, que se considera inminente. Por otra parte, el diario «France Soir» ha salido a la calle, tras seis días de huelga y tras 56 millones de pesetas perdidas. Su reaparición estaba condicionada a la publicación en primera página de la explicación que los periodistas deben a sus lectores.**

KISSINGER RESULTA UN «MINISTRO INCOMODO» y su nombre no va a aparecer para nada en la campaña electoral USA, así como tampoco apareció en el discurso de aceptación de Ford como candidato republicano. Por otra parte, el Partido Republicano pretende vender la imagen de Ford, que pierde votos en las encuestas cada vez que aparece en público. Carter, por su parte, busca los votos de los hispanoparlantes y de la gente de color.

TAKEO MIKI SE ENCUENTRA EN LA CUERDA FLOJA. **Los partidarios de su Partido Demócrata-Liberal le acusan de debilidad cuando ha de enfrentarse precisamente a la peor crisis del Japón, debida a los sobornos de la compañía Lockheed. Nuevos políticos nipones andan hambrientos para ocupar el puesto de Miki.**

LA CONTRAGUERRILLA ACTUA en Argentina, nadie lo duda. El Presidente Videla ha dicho que se abrirá una investigación para desenmascararla.

Julia S. ANGULO

Ayuntamiento de Madrid

Objetivo inmediato de los republicanos

«VENDER» A FORD

(a la opinión USA)

● **Pero cada vez que aparece en público, baja el apoyo popular de las encuestas**

NUEVA YORK

De nuestro corresponsal, FELIX ORTEGA

NUEVA YORK. (Crónica para ARRIBA y Pyresa.)—Bueno, ¿y ahora qué? Ahora a intentar vender a Ford. Pero ¿cómo? Eso no lo sabe aún el Partido Republicano, cuyos líderes hacen por separado declaraciones que al encadenarse en un contexto global arrojan la imagen de un partido ante un dilema básico, el de cómo desarrollar la campaña. Porque si es claro que hay que atacar a Carter, Ford ataca bastante mal. Si es claro que Ford debe salir al campo de batalla, lo es también que —y ahí está la campaña contra Reagan— cada vez que el Presidente aparece personalmente ante una parte del país, su apoyo popular en las encuestas baja automáticamente. Y si es claro que Carter puede tener el tejado de vidrio porque es nebuloso y poco concreto, Ford, a pesar de sus dos años en la Casa Blanca, continúa siendo un misterio para los americanos, incapaces de saber aún cuáles son sus objetivos, sus intenciones y su filosofía política en la presidencia.

Los republicanos, desde luego, tienen ideas concretas sobre lo que deben hacer. Saben por donde deben ir los tiros contra Jimmy Carter. Deben hacer que la nación desconfíe de él como de un hombre que unas veces aparenta ser conservador, aunque es liberal, y otras pretende ser liberal, aunque se siente conservador. Deben irritar a Carter, el frígido, y forzarle a saltar, a concretar sus ideas, porque el día que las concrete no podrá sujetarse por más tiempo una coalición demócrata, llena de gentes a las que es poco frecuente ver juntas en el mismo sitio, llena de norteños y sudeños, católicos y bautistas del Sur, conservadores y liberales, ovejas, leones y otras especies. Pero el problema es que si bien los republicanos saben lo que deben hacer, deben reconciliar esas seguridades tácticas en la persona de Ford, y ello es irreconciliable, porque el Presidente es aeoil allí donde debe ser fuerte, frente a los demócratas.

Vicepresidente, Dole

Y aquí, en la conciliación de lo irreconciliable, es donde el partido difiere. Unos quieren que Ford se quede tranquilo en la Casa Blanca y no salga, mientras que otros piden que corra el riesgo y se siente donde se siente Carter, incluso en un debate televisado.

Anteriormente a la elección de Robert Dole como vicepresidente, los republicanos estaban seguros de que la elección de compañero de equipo por Ford tendría en cuenta la necesidad de enterrar de una vez para siempre el esqueleto de Watergate. Pero ahora, después de elegir como vicepresidente a un hombre que inmediatamente ha sido identificado por los medios informativos por su cargo como presidente del Comité Nacional Republicano durante la administración Nixon, el partido no sabe qué hacer.

Incluso evitando ese espinoso tema, porque Watergate forma parte indisoluble de la estrategia demócrata, los tácticos republicanos que reconocen ya que Carter tiene ganados el Sur, Nueva York, Massachusetts y Rhode Island, sin lugar a duda, dicen que Ford debe intentar sujetar las rocosas y los Estados de las llanuras, concentrarse en el medio oeste industrial y en una combinación de Estados aislados que podrían incluir California, Pennsylvania y Nueva Jersey, explotando en algunos de ellos la natural inquietud que produce el hecho de que Carter sea un sudista.

Pero al mismo tiempo que explota en el Norte la inquietud por lo del Sur, los tácticos aseguran que Ford debe explotar en los Estados «exteriores» del Sur, tales como Tejas, Florida y Virginia, el liberalismo del compañero de equipo de Carter, el senador Walter Mondale, recordando a todo el mundo cómo apoyó tal senador la integración racial escolar y la liberalización de los abortos, porque así como Carter tiene un escaso historial político, Mondale, que lo tiene mucho más largo, es más vulnerable que el georgiano.

Vietnam

Naturalmente, en ausencia de un vicepresidente católico, cuya religión hablará por sí misma —por eso se habló de Simon y de Ruckelshause, católicos ambos—, Ford tiene que atraerse a los sectores étnicos socialmente conservadores y católicos, usando el aborto como arma y explotando lo que algunos llaman antipatía y otros llaman, más que antipatía, odio, entre los católicos de origen europeo y los bautistas del Sur, como Carter, que mayoritariamente consideran que un emigrante católico de seis generaciones es todavía un extranjero indigno de pertenecer al Ku Klux Klan.

El equipo electoral del Presidente tiene en la política exterior de Carter ciertas esperanzas. Durante las últimas semanas, el candidato demócrata ha realizado reuniones en su pueblo natal de Plains con sus asesores para política exterior. Y el rumor, diseminado por los republicanos, indica claramente que esos asesores son los mismos que empezaron la guerra del Vietnam. Esa carta no se manca si eso se puede probar. Ello sería muy útil de cara al electorado, consciente de que siempre los demócratas han sido excesivamente conservadores en política exterior, aunque fueran liberales en la interior, justo al contrario que los republicanos.

Este es el panorama en las filas tras la reunión de Kansas, un panorama, como todo en el Partido Republicano, desolador y al que el Presidente y sus asesores deben meter el diente la semana próxima en las reuniones que tienen previstas en Vail, Colorado, si quieren tener la mínima esperanza en noviembre. No es fácil, pero hay que reconciliar las necesidades estratégicas con la personalidad y las características de Ford. Irreconciliable, dicen algunos, pero imprescindible.

COREA: Para evitar más incidentes

Hoy se reúne la Comisión Conjunta

(de la ONU y Corea del Norte)

SEUL. (Efe-Reuter.)—El mando de las Naciones Unidas se reunirá con representantes de Corea del Norte hoy a las nueve (hora española) a fin de lograr seguridades de que no se repetirán incidentes como el ocurrido la pasada semana en la línea del armisticio y que ocasionó la muerte de dos oficiales norteamericanos.

La reunión de la Comisión militar Conjunta del armisticio se celebrará en la aldea de tregua de Panmunjon en la zona desmilitarizada, donde se produjo el incidente del 8 de agosto.

Entre las minorías étnicas de negros e hispanos

CARTER BUSCA VOTOS

WASHINGTON. (Efe.)—Finalizada la tregua concedida a los republicanos durante su Convención nacional, el candidato Jimmy Carter reanudó el lunes los ataques contra el Presidente Ford y anunció una campaña para conseguir el voto de 14 millones de norteamericanos de color y de origen hispánico.

La campaña pretende que los negros e hispánicos con derecho a voto que no estén registrados en las listas electorales normalicen su situación para poder acudir a las urnas el próximo mes de noviembre.

Se calcula que unos 50 millones de norteamericanos —la tercera parte de la población electoral— no están registrados como votantes. La cifra incluye unos diez millones de negros y cuatro millones de hispanos.

«Este es un proyecto bueno para el país y bueno para el Partido Demócrata», dijo Carter en Los Angeles (California) al iniciar su campaña en busca de una mayor participación electoral de las minorías étnicas.

Carter aprovechó su viaje a California para reanudar sus críticas al Presidente Ford, tras el silencio mantenido durante las sesiones de la Convención republicana en Kansas.

En un discurso ante un grupo de hombres de negocios, el candidato demócrata atacó la política económica del Gobierno y recalcó que en sus dos años de presidencia Ford ha vetado 53 leyes aprobadas por el Congreso.

Después de 49 días en el espacio

REGRESARON LOS COSMONAUTAS SOVIETICOS

● **No han superado el récord de permanencia en el espacio**

MOSCU. (Efe.)—Los cosmonautas soviéticos, Boris Volynov y Vitaly Zholobov regresaron anoche a la Tierra, después de cuarenta y ocho días a bordo de la estación «Salyut-5», informó la agencia Tass.

La agencia añadió que los cosmonautas tomaron tierra a las 9,33 (20,33 hora española) en el área preestablecida, es decir a 200 kilómetros al sudoeste de la ciudad de Kokchetav en Kazakhstan.

La condición de los cosmonautas es satisfactoria. Su regreso fue cubierto por un reportaje de la agencia Tass. En él se dice que los cosmonautas habían finalizado su programa de experimentos científicos el domingo y habían cargado su equipo en el vehículo «Soyuz 2».

Volynov y Zholobov, que pasaron cuarenta y nueve días en el espacio, no lograron superar el récord de permanencia en el espacio mantenido por los norteamericanos, los cuales estuvieron ochenta y cuatro días en el espacio, ni la anterior marca soviética de sesenta y tres días, a pesar de que habían manifestado que superarían ambas marcas.

Ayuntamiento de Madrid

Entre muertos, disparos, violencias y coacciones

SIGUE LA HUELGA EN SOWETO

Bandas de negros armados tratan de imponer el boicot masivo al trabajo

JOHANNESBURGO. (Efe-Upi.) Miembros de la tribu de los zulúes han dado muerte en la ciudad negra de Soweto a dos individuos que formaban parte de las bandas africanas que trataban de impedirles que fueran a trabajar.

Por otra parte, la Policía ha encontrado cuatro cadáveres, pero no se ha confirmado si han sido víctimas de los grupos vigilantes de negros que se proponen conseguir la huelga total.

Bandas de negros armados con palos tratan de imponer un boicot masivo al trabajo de los negros y recorren la ciudad amenazando a los trabajadores con quemar sus casas si se dirigen a sus ocupaciones.

El llamamiento a la huelga parece que ha sido hecho por la organización clandestina negra Congreso Nacional Africano, movimiento de lucha contra el poder de los blancos.

El comisario de la Policía de Soüeto, S. W. Le Rouz, ha declarado que ayer murió por un disparo un negro cuando sus hombres dispararon tres veces contra "las bandas de intimidadores". Dijo también que por lo menos se habían registrado seis heridos.

Por otra parte, la Policía disparó ayer en varias ocasiones para hacer frente a las violencias producidas en la cercana localidad de Sowęto.

Un alto funcionario policial ha dicho que obreros negros fueron apedreados y golpeados por multitudes hostiles cuando regresaban a sus casas tras haber hecho caso omiso a los llamamientos a la huelga formulados por militantes de la citada localidad.

Muchos trabajadores se encolerizaron por las tácticas empleadas por los que formulaban el llamamiento a la huelga, que se produce tras la muerte de unas 250 personas en dos meses de agitaciones.

Ford ni lo mencionó en su discurso de aceptación republicana

KISSINGER, «MINISTRO PROBLEMA»

Ahora ha nombrado embajador en La Haya a McCloskey, un viejo conocido de Madrid

NUEVA YORK. (Crónica del corresponsal de ARRIBA y Pyresa, F. O.)

SOLO tiene seguro el empleo hasta las elecciones. Su presencia fue abucheada en la convención republicana de Kansas y Henry Kissinger se ha convertido en un «ministro problema», al que ha salvado el cargo, aunque parezca mentira, Ronald Reagan, al tomar personalmente la decisión caballerosa de no mencionarle por su nombre al introducir en la plataforma republicana su enmienda, condenando la política exterior de Ford. Sin embargo, y esto es lo sorprendente, Henry Kissinger está convencido de que, en definitiva, su política exterior sobrevivirá, incluso en una administración demócrata, y parece resignado a jugar el inevitable papel de chivo expiatorio que le toca jugar. Sólo así se explica que tome una actitud cínica ante las críticas y endurezca su propia posición de cara a rematar algunos temas pendientes que al secretario le gustaría ver completados o en vías de solución antes de su eventual desaparición política.

Hace un par de años la vida sin el doctor hubiera sido impensable. Hoy su presencia es embarazosa. Su nombre no figuró ni en el discurso de aceptación de Gerald Ford de la candidatura presidencial republicana ni en ningún sitio.

Los observadores le comparaban en su «no existencia» a Richard Nixon, mientras subrayaban la presencia de la mayor parte del gabinete en Kansas. Cuando, después de elegido Ford, Kissinger se presentó en la convención, la última noche, fue abucheado.

Y el hombre que quiso un día ver a Ford en la Casa Blanca, Alexander Solzhenitsyn, y que no le vio porque Kissinger recomendó al Presidente que no irritara a los soviéticos, era aclamado en la plataforma republicana, la misma que no mencionaba a Kissinger por ningún sitio, como «el gran faro del coraje y la moralidad humana.

Su estrella empezó a caer cuando el llanero solitario de la política exterior americana entró en la crisis de Chipre y los congresistas con enlaces en el electorado de origen griego comenzaron a dudar de su infalibilidad. Luego, Kissinger elaboró su programa de Helsinki, de la detente y de Panamá, sin anticipar la ira de la derecha. Y ahora sólo la decisión «caballerosa» de Ronald Reagan de no mencionarlo, evitó a Gerald Ford lo que en otro caso hubiera sido necesidad de luchar en su defensa.

Super K, Míster Arreglo, sencillamente no existe en esta campaña. Le toca ser el gran sacrificado. Y ello ha influido un poco evidentemente en su propia persona. Se ha hecho cínico, todavía más, y reacciona cínicamente. Así, el hombre que no admitió la menor crítica en el pasado y que disparaba con todas las armas de a bordo contra quien osara reprocharle algo, fuera este otro ministro, el Congreso o el Partido Demócrata, reaccionó fríamente ante las críticas, rechazándolas, calificándolas de decisiones tácticas e indicando que la política exterior no era aceptada en absoluto por unas cuantas «palabras en código», destinadas a segar un poco la hierba debajo del Presidente, de cara a noviembre.

Este es el «Llanero Solitario»

Y Kissinger, para qué engañarse, lleva razón. Todo ha cambiado para que nada cambie y Jimmy Carter lo único que ha hecho ha sido tomar, ante la política exterior, posiciones claramente consistentes con lo que ha hecho hasta ahora Kissinger, que define la situación muy claramente: «Es inevitable que, en política exterior, haya diferentes puntos de vista, pero debemos reconocer que la política exterior de los Estados Unidos representa intereses permanentes y valores permanentes y que no hay mucho margen para el cambio entre los partidos y entre los períodos de cuatro años.» Así es y hoy todo sigue igual que ayer.

Conscientes de esa situación inevitable, consciente de que desapareció Reagan, también desaparece la probabilidad de un giro de 90 grados, ya que no de 180, en política exterior el secretario no ha variado un ápice su activismo a lo largo de los días que precedieron a la convención y durante la misma. Inexorable, trabaja hacia el futuro, incluso para promocionar políticas, cuyo desarrollo pleno tendrá lugar cuando él ya no esté en el Departamento para apuntarse el tanto. La inevitabilidad de la marcha de la historia tiene cazada a Kissinger en sus zarpas hace mucho tiempo y le ha costado serios disgustos incluso, como cuando dijo al almirante Zumwalt que el futuro pertenecía a Moscú y que unos Estados Unidos en declive sólo podían intentar obtener la mejor posición posible frente a la Unión Soviética, para el día que la Unión Soviética dominara el panorama.

Este es un caso que tal vez refleja muy bien el fatalismo, casi podríamos decir racial, que empuja al secretario cuando hace política exterior y que ahora le fuerza a seguir no como siempre, sino incluso más que siempre, en la línea marcada en la convicción, manifestada airosamente por él mismo, de que no le gustaría seguir siendo secretario después de noviembre, aunque uno supone que la fecha clave sería la de la toma de posesión presidencial, en enero.

Como todo sigue igual, los peones continúan moviéndose. Un ejemplo: Ayer, el Presidente Ford nombró para el puesto de embajador en Holanda a un viejo conocido de Madrid. El embajador volante Robert McCloskey se posa por fin en un punto muy preciso. Naturalmente, nos intereses de los Estados Unidos en este momento en Holanda, país que ha perdido la inocencia y que tiene en investigación al príncipe consorte, Bernardo, y dudosa sobre su abdicación a la Reina Juliana por la cuestión Lockheed, son muchos. Pero, seleccionando, y por lo que nos toca, este corresponsal cita textualmente la opinión de un experto español cuando supo el nombramiento de McCloskey: «Nos van a meter en la OTAN. Están decididos.» Y así es. Según otros observadores, el nombramiento de McCloskey tiene varios objetivos, evidentemente, pero uno de ellos, desde luego, es romper la oposición holandesa, clave y puntal en todo el asunto, a la entrada de Madrid en la OTAN y el Mercado Común. Si no lo hace McCloskey, no lo hace nadie, secretario de Estado adjunto para el durísimo puesto de relaciones con el Congreso, portavoz de Prensa, recordado por su habilidad en el Departamento de Estado y asesor personal del secretario, Robert McCloskey es el hombre que ha estado en todos los puestos difíciles, fundamentalmente en Chipre y en las negociaciones con Madrid. McCloskey, fogueado en mil problemas, tiene por delante uno que, a cualquier hombre le parecería insoluble, salvo a Robert McCloskey: Desmontar la oposición holandesa a la entrada definitiva de Madrid en las dos organizaciones europeas claves con todas sus implicaciones. Fundamentalmente, la entrada en la OTAN, identificada en Washington como el mecanismo capaz de garantizar la suavidad en la continuación del proceso democrático español.

Así pues, Kissinger no abandona en su planificación del juego entre superpotencias, moviendo peones sobre el tablero. La cuestión de la entrada de Madrid en Europa es una parte pequeña, pero importante en esa planificación gigante, en la que Kissinger pretende, si no ganar, al menos llegar a una partida en tablas aceptable para los intereses a largo plazo, a larguísimo plazo, de los Estados Unidos. Por eso ha nombrado a McCloskey.

En otros frentes, a Kissinger le gustaría hacer otras cosas antes de irse. Por ejemplo, ansía alcanzar la segunda etapa de un tratado sobre las armas nucleares con la Unión Soviética, con el que sustituir al provisional «Salt-1», que expira el año que viene. Las señales indican que Ford, inevitablemente, por sugerencia de Kissinger, querría hacer un esfuerzo para salir del punto muerto y tener listo el paquete del «Salt-2», antes de las elecciones. En ese contexto, tal vez Kissinger haga un nuevo esfuerzo el mes que viene para atar algún cabo más. La palabra la tienen los rusos que son los que deben cooperar, pero cuando uno habla con diplomáticos soviéticos y observa sus evidentes preferencias por Ford, el conocido, sobre Carter, el desconocido, llegar a suponer que cooperan. Esas preferencias, qué duda cabe, ya las conoce don Enrique. Finalmente, Oriente Medio. Kissinger sabe que Oriente Medio le haría pasar a la historia y le encantaría hacer otro intento en la zona el próximo año. Pero, como eso dependería de otros factores ajenos a sus deseos, sólo le queda hasta finales de enero, hasta la toma de posesión.

TAKEO MIKI, EN LA CUERDA FLOJA

Le acusan de debilidad en tiempos en que el Partido Demócrata Liberal se enfrenta a su peor crisis, debida al «caso Lockheed»

TOKIO. (Efe-Reuter.)—Dos tercios de los parlamentarios del Partido Demócrata Liberal, gobernante (LDP), asistieron ayer a una reunión convocada por oponentes del jefe de Gobierno, Takeo Miki, a fin de impulsarle a que abandone el cargo.

Decidieron reunirse de nuevo por la tarde, tras las conversaciones a celebrar entre Miki y sus dos principales rivales en el Gobierno, el viceprimer ministro, Takeo Fukuda, y el ministro de Finanzas, Masayoshi Ohira. Ambos han sugerido la dimisión de Miki.

Naka Funada, ex presidente de la Cámara Baja, informó ante la reunión del LDP que Miki había perdido la confianza de la mayoría de los miembros de su Parlamento.

A la reunión del partido asistieron 266 de los 392 miembros de ambas Cámaras, incluyendo 15 de los 21 miembros del Gobierno, pero se produjo una disputa sobre sus poderes.

Los oponentes de Miki afirman que sus decisiones son vinculantes, pero sus partidarios dicen que sus mociones deben ser aprobadas por la dirección del partido, que saboteó la reunión.

Miki viene enfrentándose a las gestiones encaminadas a que abandone el Gobierno desde hace cuatro meses. Sus detractores le acusan de «debilidad» en tiempos en que el partido se enfrenta a la peor crisis de su historia, debido al escándalo de la Lockheed.

El predecesor de Miki, Kakuei Tanaka, ha sido acusado de recibir sobornos de la Lockheed cuando permanecía en el cargo. Otros dos políticos se encuentran detenidos bajo la sospecha de recibir sobornos de la Lockheed.

MAQUINAS DE ESCRIBIR

ALGI. Calvario, 25 (Tirso Molina). Venta. Alquiler. Reparación. Teléfono 227 45 67.

PATENTES

OFRECESE licencia de explotación patente de invención núm. 361.331, procedimiento para la producción de forraje para alimentación de animales.

OFRECESE licencia de explotación patente invención núm. 325.382, perfeccionamientos en bandas transportadoras.

Dirigirse: Registro de la Propiedad Industrial o Agencia M. A. Naranjo, Paseo de La Habana, 200. Madrid-16.

OFRECESE licencia de explotación del modelo de utilidad 166.668, aparato iluminación vehículos automóviles. Interesados dirigirse al Registro de la Propiedad Industrial de Madrid.

Ayuntamiento de Madrid

Han sido suspendidas las clases

ARSENAL EN LA UNIVERSIDAD DE LIMA

◆ Más de cien personas, detenidas

LIMA. (Efe.)—Abundante propaganda subversiva, armas y artefactos explosivos fueron requisados por la Policía en la Universidad Nacional de Ingeniería de Lima, deteniéndose a 127 personas y suspendiéndose desde ayer las clases por una semana en ese centro de estudios.

La Universidad Nacional de Ingeniería había sido ocupada por estudiantes desde hace diez días hasta que éstos fueron desalojados por la fuerza pública, sin que se produjeran mayores incidentes.

De acuerdo con los informes policiales un «grupo de activistas políticos de extrema izquierda» había ocasionado diversos problemas a las autoridades de la citada Universidad, a quienes agredieron verbal y físicamente, así como a otros estudiantes, tomando el 11 de agosto último dos pabellones del centro de estudios.

Las autoridades universitarias señalaron haber solicitado la intervención policíaca «luego que la indisciplina y la falta de respeto a la autoridad habían llegado a un punto intolerable». Según las mismas fuentes, los pabellones tomados se convirtieron en un taller de proselitismo y agitación política partidaria.

Esta situación venía agudizándose desde tiempo atrás y las últimas semanas los grupos de universitarios señalados como extremistas había impedido dar exámenes finales y habían tomado las puertas de acceso al cuerpo central de la Universidad.

Adquisición de material bélico

En relación a informaciones aparecidas en diversos periódicos extranjeros sobre adquisiciones de equipo y aviones de procedencia soviética, el ministro del Aire del Perú hizo pública una aclaración.

En un comunicado oficial y después de subrayar que las informaciones en el exterior califican a esas adquisiciones como de «armamentismo» el ministro del Aire expone lo siguiente: «Es conocido dentro del ámbito internacional, y especialmente en el continente americano, la posición pacifista del Perú, que trata de limitar los gastos en adquisiciones de armamento, a fin de orientar sus mayores recursos al desarrollo socio-económico del país. Por tal razón, las adquisiciones que hacen las Fuerzas Aéreas del Perú están destinadas siempre a la renovación del material bélico anticuado y de equipo necesario para el desarrollo del país. En consecuencia, la adquisición de unidades aéreas se viene realizando en diversos países, como Norteamérica, Inglaterra, Francia y la Unión Soviética. Indistintamente condicionándola a las facilidades otorgadas por cada uno de estos países para su adquisición.»

Declaraciones de Pinochet

SANTIAGO DE CHILE.—«Algunos mal nacidos desean que nos retiremos a los cuarteles para que florezca el extremismo y el caos», dijo el Presidente chileno, general Augusto Pinochet, en el curso de los actos celebrados con motivo de cumplir tres años en el cargo de comandante en jefe del Ejército.

La guarnición militar de la capital y representantes de todas las unidades del Ejército del país, acudieron a saludar al general Pinochet en la escuela militar.

El Jefe del Estado también denunció que hay sectores que pretenden sócavar la disciplina del Ejército.

«Sin lugar a dudas continuarán haciéndolo para debilitar la acción del Gobierno que presido y recuperar el poder que ansían, aun con peligro de los destinos de la patria», concluyó el general.

Protesta de la Iglesia mejicana

MEJICO.—El episcopado mejicano calificó de «reprobable» el atentado contra tres jóvenes mejicanos en territorio norteamericano, el miércoles pasado en Arizona.

«Los trabajadores mejicanos hicieron mal en entrar en un país de forma ilegal, pero la sanción que les corresponde conforme a derecho es la expulsión, no a castigos como si hubieran cometido un crimen», dijo el portavoz de los obispos mejicanos.

La protesta de la Iglesia es similar a la realizada por organismos, legisladores y funcionarios mejicanos.

El miércoles pasado, al parecer, fueron torturados tres jóvenes mejicanos por «hombres armados» que los interceptaron en territorio norteamericano en el que habían entrado ilegalmente.

Durante las últimas semanas se han producido fricciones entre los Gobiernos de Méjico y Estados Unidos como consecuencia de la acción emprendida por Norteamérica de expulsar a miles de mejicanos internados ilegalmente en el país.

Se calcula que unos 700.000 mejicanos son reintegrados a sus lugares de origen anualmente. La mayor parte de ellos son campesinos que carecen de recursos.

Tras el masivo asesinato de hace unos días

ABIERTA UNA INVESTIGACION OFICIAL

✻ El Presidente Videla, dispuesto a descubrir la «contraguerrilla»

BUENOS AIRES. (Crónica para ARRIBA y Pyresa.) — «El Presidente Videla me transmitió su profundo pesar por los inusitados hechos de violencia ocurridos en los últimos días en el país y me informó que ha ordenado una investigación a fondo para determinar los responsables de tales atentados, caiga quien caiga.» Este anuncio fue formulado por el dirigente Americo Ghioldi al abandonar la casa de Gobierno antes de partir hacia Lisboa, para hacerse cargo de la Embajada argentina.

BUENOS AIRES
De nuestro corresponsal,
CARLOS CABEZA MINARRO

Los hechos de violencia a que se refirió este extraño «socialista de derechas», rebautizado en los medios políticos como «Americo Ghioldi», no son otros que los 30 cadáveres acribillados y dinamitados aparecidos el pasado viernes en las cercanías de la localidad de Pilar, sobre los cuales hubo información oficial, y los otros 17 hallados en los arrabales de Banfield, que no han sido consignados en ningún comunicado, pese a lo cual la mayoría de los diarios se refirieron a ellos.

En otras épocas esa matanza hubiera sido cargada a la cuenta del prófugo José López Rega y su presunta «triple A», o a «grupos parapoliciales», tantas veces denunciados en el Congreso por legisladores de la oposición y hasta por peronistas «antisabelinos».

Pero claro, ahora los tiempos son otros. Nadie se atreve a formular denuncias directas, aunque todo el pueblo, atemorizado e impresionado por esa sádica masacre, desea que de una vez y para siempre el «monopolio de la violencia y de la represión», al que un día se refirió el relevado jefe de la Policía federal, general Corbeta, esté en manos de las autoridades y no participen en él auténticas bandas que hacen justicia por su cuenta.

El mencionado general, de acuerdo con fuentes fidedignas, había querido eliminar los operativos anónimos y los autos policiales «disfrazados de particulares», que pueden dar lugar a todo tipo de versiones interesadas. Pero no pudo llevar adelante su idea, al parecer, porque en opinión de no pocos jefes policiales ir a determinadas operaciones antisubversivas sin el correspondiente «camuflage» es igual que ir al suicidio.

Mas lo único concreto en este caso es esta masacre que asombra y asusta, es que el Gobierno de las Fuerzas Armadas no ha osado, por ahora, cargarle la responsabilidad a ningún grúpo subversivo de los conocidos. Los diarios, por su parte, aunque con la lógica cautela, hablan de «las dos vertientes del terrorismo» y el «Herald», periódico bonaerense editado en inglés, al comentar los hechos, dice en uno de sus párrafos: «La conclusión del razonamiento es ésta: la nación entera debe aportar su esfuerzo para batir al terrorismo organizado —hable éste por bocas leninistas o fascistas—, pero corresponde al Estado, y sólo a él, por medio de las fuerzas de seguridad, llevar hasta sus últimas consecuencias una misión de tal naturaleza.»

La contraguerrilla

Por su parte, «La Nación» hace mención a «una contraguerrilla» no fiscalizada por los organismos legales correspondientes. Lo concreto es que cuando se creía que una de las organizaciones subversivas, el ERP, había quedado descabezada y prácticamente aniquilada tras la muerte de su máximo jefe conocido, Mario Roberto Santucho, y que la «contraguerrilla» había prácticamente desaparecido, son asesinados un general (Omar Actis) y un importante directivo de la Fiat, y 47 cadáveres —17 de ellos no confirmados— aparecen como «un símbolo de venganza», cual si los responsables de uno y otro hechos quisieran sembrar la duda, con su sangrienta cosecha, sobre la hasta esos días aparente recuperación del orden en el país.

Hacía tiempo, concretamente desde después de la bomba colocada en un local policial que el 2 de julio mató a unos veinte policías, no aparecen cadáveres en «improvisados cementerios». Tras aquel hecho que conmovió al país fueron asesinados cinco religiosos; una persona no identificada aún fue bajada a la fuerza de un coche y fusilada al pie del obelisco levantado en pleno centro de esta ciudad para conmemorar sus dos fundaciones, y los cadáveres acribillados de siete personas —varias de ellas extranjeras— fueron abandonados en una playa de estacionamiento.

Ligar todos esos crímenes a los 30 cadáveres de Pilar no le parece a este corresponsal una cosa muy aventurada. Ello, además, sirve para demostrar la vigencia de esa «contraguerrilla» anónima que el «Herald» denomina fascista y que un día se identificó con el «lopezrreguismo» y fue justificada por algunas publicaciones identificadas como de «ultraderecha», que entonces se editaban.

Mas los hechos, la venganza que sigue al asesinato de alguna figura importante, como ahora el general Omar Actis, demuestran que aquellas bandas siguen actuando con cierta impunidad, pues no es muy fácil explicarse un operativo para secuestrar a 30 personas —vamos a dejar de lado los otras diecisiete—, trasladarlas a determinado lugar y allí fusilarlas y dinamitarlas sin que nadie se entere.

Quienes llamaron a los diarios y a la agencia para dar la macabra información hablaron de «un nuevo cementerio de Montoneros». Las versiones aseguran que en el lugar había carteles en los que se afirmaba que los muertos eran «traidores a la patria» por pertenecer a esa organización.

La pregunta es «¿quién puede gozar de impunidad y de medios en el país para llevar a cabo semejante matanza?». La investigación anunciada por Videla al embajador Ghioldi, segundo socialista que acepta este cargo de un Gobierno militar surgido de un golpe de Estado, quizá dé la respuesta. Cuando ésta llegue, sin duda la Argentina vivirá mucho más tranquila.

Legisladores secuestrados

BUENOS AIRES. (Pyresa.) – Mientras los diarios locales guardan silencio desde hace unos días sobre el secuestro de los ex legisladores del Partido Radical, Hipólito Solari Yrigoyen y Mario Abel Amaya, noticias procedentes de Europa indican la preocupación que en medios políticos de varios países existe por estos hechos.

Solari Yrigoyen, sobrino-nieto del dos veces Presidente argentino Hipólito Yrigoyen, fue objeto de dos atentados durante el anterior Gobierno y siempre se le calificó como uno de los principales activistas del ala izquierda del Partido Radical. En cuanto a Mario Abel Amaya, fue abogado defensor de tres extremistas que sobrevivieron a la «matanza de Trelew».

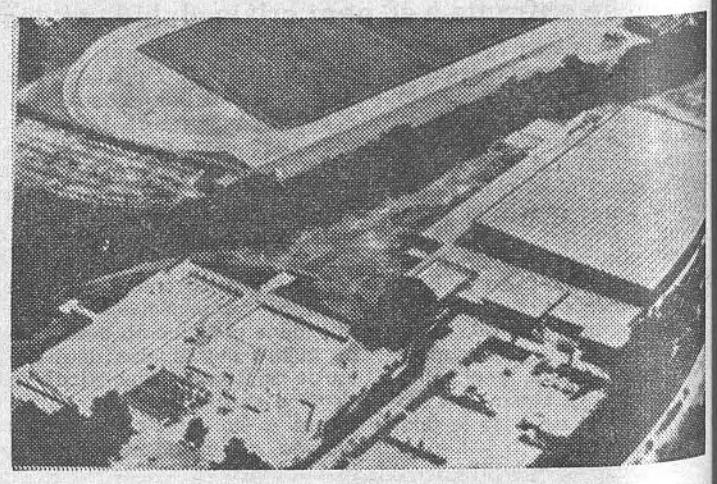

RECEPTOR DE ENERGIA SOLAR

El receptor de energía solar mayor de Europa ha sido instalado en Wihl (Alemania Federal) en una unidad experimental en la que se están estudiando diversos métodos para el aprovechamiento de las energías naturales. (Ap-Europa Press.)

Ayuntamiento de Madrid

SIGUE EL EXPOLIO DE OBJETOS RELIGIOSOS

- Cada año se producen robos por valor de un millón de pesetas en las iglesias de Navarra
- Declaraciones del delegado de Arte del Arzobispado

PAMPLONA. (Europa Press.)—Don José María Omañaca, delegado de Arte del Arzobispado de Pamplona y encargado del Museo Diocesano, ha declarado que cada año desaparecen dos imágenes románicas y algún retablo de las iglesias de Navarra.

El señor Omañaca citó, entre las circunstancias que favorecen el aumento de robos en las iglesias navarras, la disminución del número de sacerdotes, el progresivo despoblamiento de algunas localidades, abandono de las actividades espirituales y revalorización de los objetos artísticos y antigüedades.

«Al que roba le da lo mismo desvalijar una iglesia que una relojería», dijo el señor Omañaca, y añadió que en Navarra ha sido más difícil que en el resto de España la proliferación de tales robos, debido al sentimiento religioso tradicional de esta tierra.

Indicó asimismo el señor Omañaca que las primeras imágenes comenzaron a salir de Navarra para atender a las demandas de las iglesias devastadas durante la guerra. Luego, alguna vez se han llegado a vender estas imágenes, en los propios pueblos, casi siempre para atender las necesidades de la parroquia. El delegado de arte del Arzobispado de Pamplona dijo también que este patrimonio, por otra parte, se ha conservado gracias a la protección de los curas de los pueblos.

El señor Omañaca tasa los robos en las iglesias de esta provincia en un millón de pesetas anuales, aunque esta cifra puede multiplicarse varias veces al salir al mercado las imágenes robadas.

El «Misterio» de Elche, en relación con tradiciones indias

ELCHE (Alicante). (Cifra.) Para estudiar una posible relación del «Misterio de Elche» con las tradiciones religiosas de Pascua de una tribu de origen mejicano, la Universidad de Arizona (Estados Unidos) se ha interesado por documentación y películas sobre el «Misterio».

El Alcalde de la ciudad ha recibido una carta en este sentido, a través del programa federal de ayuda a los estudiantes de origen indio, que, entre otras, tiene por finalidad conservar la herencia cultural de las tribus indias.

Una de estas tribus procedente de Méjico cuenta entre sus tradiciones religiosas con un rigenes se remontan al siglo XIII. a los primeros tiempos de la conquista española y que podría tener alguna relación con el auto sacramental de Elche, cuyos orígenes se remontan al siglo XIII

El patronato del «Misterio de Elche» remitirá a Arizona todo el material de que dispone para que pueda efectuarse una investigación exhaustiva del hecho.

ARQUEOLOGIA

TENERIFE: HALLAZGO DE UN POBLADO DE ABORIGENES

VALVERDE DEL HIERRO (Tenerife). (Cifra.)—Las excavaciones que se están practicando en la isla de Tenerife dieron como resultado el hallazgo de un pueblo de los aborígenes que poblaron la isla hasta la primera década del siglo V.

En el valle del Golfo, al norte de la isla, trabajó un equipo formado por estudiantes de Historia de la Universidad de La Laguna que, junto a la arqueólogo María de la Cruz Jiménez, halló los restos de un pueblo que debió tener larga duración, según demuestran los objetos y utensilios de ajuar encontrados.

Las excavaciones, que han durado quince días, parecen señalar que las gentes primitivas pertenecían a la raza guache, si bien se está estudiando el grado de cultura que alcanzaron mediante nuevos trabajos que patrocina el Ministerio de Educación y Ciencia.

Visitas comentadas en el Museo Municipal de Historia

BARCELONA. (Pyresa.) — La oficina de Prensa del Ayuntamiento de Barcelona informó que durante el próximo curso escolar podrán realizarse visitas comentadas al Museo Municipal de Historia de esta ciudad. Estas visitas se harán los domingos por la mañana y estarán comentadas por personal técnico del Museo.

Asimismo, se ha establecido un programa para que puedan efectuarse visitas generales o a secciones concretas del Museo, que este año, por primera vez, estarán acompañadas de proyecciones que aclaren algunos de los momentos históricos de Barcelona que se comentarán durante la visita. En el programa de actos se incluye también una gran exposición monográfica dedicada al Rey Jaime I El Conquistador, en la que comentarán los distintos aspectos de la exposición varios historiadores especializados.

Monumento artístico: la zona de Valeria, en Cuenca

MADRID.—La Dirección General del Patrimonio Artístico y Cultural ha abierto un expediente para declarar la zona arqueológica de Valeria (Cuencia), conjunto histórico artístico, según publica el «Boletín Oficial del Estado».

La Dirección General mencionada concederá audiencias a quienes tengan interés en dicho expediente. Asimismo, el Ayuntamiento de Valeria tendrá que solicitar permiso para realizar cualquier tipo de obra en la zona mencionada.

MASA CORAL ESPAÑOLA, A ISRAEL

TEL-AVIV. (Efe.)—Iridian, uno de los más célebres coros españoles, llegó anteanoche a Israel en avión especial, procedente de Roma. La Coral cuenta 60 cantores.

El representante en España, Francia y Bélgica del ministerio israelí de Turismo, Efraim Dinuar, llegó también a Israel para recibir al grupo al que había invitado hace varios meses a realizar representaciones en su país.

Iridiar permanecerá dos semanas en el país y dará recitales de cantos populares, así como de la iglesia española, en Jerusalén, Tel-Aviv y en el «Kibbutz» Gueva, que posee un inmenso anfiteatro; los cantantes y sus acompañantes visitarán Israel y se dirigirán a los lugares santos de la cristiandad.

Al dirigirse a la Prensa en el aeropuerto de Ben Gurion, en Lod, Dinur hizo constar que esta visita era «un primer paso del turismo español en Israel».

«TOSCA» SERA LLEVADA AL CINE

ROMA. (Pyresa.)—El rodaje de una versión cinematográfica de la ópera «Tosca», de Giacomo Puccini, va a ser llevada al cine próximamente. Interpretará el papel de Tosca la cantante lírica Raina Kabaivanska, y el de Mario Cavaradossi, el cantante español Plácido Domingo.

Se recuerda que hace algún tiempo Franco Zeffirelli quiso realizar una película sobre este tema, teniendo como protagonista a María Callas, pero no fue posible por haberse retirado la cantante de la vida artística.

música

LA OPERA: UNA PROBLEMATICA A DISCUSION

El tema de la ópera representa, como es sabido, una de las parcelas más indigentes y deficitarias de cuantas componen el panorama musical español que ya de por sí no es precisamente bollante. Y a la ópera han dedicado las autoridades musicales una atención intermitente que en la mayoría de los casos es puramente platónica. Como aportación de interés a las polémicas que el tema suscita siempre acaba de aparecer un volumen consagrado a la ópera. Se trata de un libro de la colección Cuadernos de Actualidad Artística del Servicio de Publicaciones del Ministerio de Educación y Ciencia: «La ópera en España: su problemática» es el título y se trata de un libro colectivo ya que recoge los trabajos desarrollados el pasado año durante la VII Decena de Música de Toledo por un seminario que dirigía Antonio Iglesias y del que era secretario Miguel Alonso.

Ocho son las ponencias recogidas y se deben a Manuel Alvarez Buylla, Antonio Fernández-Cid, José María García de Paredes, Carlos Gómez Amat, Pedro Lavirgen, Alvaro León Ara, Xavier Montsalvatge y Miguel Roa, incluyéndose también resumen de los coloquios que cada una de las intervenciones suscitaron y en los que estuvieron presentes otras personas. Los temas tratados son muy variados, desde la problemática de la ópera en provincias, los problemas arquitectónicos, los medios de comunicación y otros ángulos diversos. Por esa misma heterogeneidad de los temas e incluso de los ponentes, los trabajos son de desigual valor, y los hay desde excelentes a ramplones, lo cual es absolutamente normal en un libro de estas características, pero no quita al libro su valor informativo y hasta sintomático de cómo andan las cosas de la música, y especialmente de la ópera, en España. De todas maneras, considero lo más importante es el capítulo dedicado a las conclusiones de aquel seminario, que suele ser la parte más sustanciosa de estos libros. Y no tanto por el valor de las mismas como por su caída en el pozo sin fondo del olvido. En este libro las conclusiones no son desdeñables pero, como aparece un año después de tomadas, sirve para constatar, una vez más, que nada se ha hecho. Durante años, la Comisaría Nacional de la Música ha celebrado este tipo de seminarios sobre aspectos concretos de la música, ha tomado conclusiones y ha publicado libros. Estas conclusiones incumplidas suelen tomar la forma de peticiones o recomendaciones que se hacen «a quien corresponda». Y suelen corresponder en su mayoría a la propia Comisaría o a la Dirección General del Patrimonio Artístico y Cultural, de la que depende, o en definitiva del Ministerio de ambas, el de Educación y Ciencia. Así, resulta que estos organismos se pasan la vida recomendándose a sí mismos cosas que nunca hemos visto hechas. Sin embargo, esta triste realidad no invalida el libro que es interesante de por sí, vale como síntoma, y es indudablemente una buena intención más que pasa a empedrar el infierno, en este caso el de nuestra música.

Tomás MARCO

ILMO. AYUNTAMIENTO DE ALCORCON

COMISION DE FESTEJOS

En cumplimiento del acuerdo adoptado por el Pleno de la Corporación, en sesión de 16 de julio de 1976, se hace público para general conocimiento que el próximo día 27 de agosto del año en curso tendrá lugar, a las 12 horas, en el Salón de Actos de la Casa Consistorial la subasta, en segunda convocatoria, de los sitios para la instalación de casetas y atracciones en el recinto ferial, de acuerdo al Pliego de Condiciones que figura en el tablón de anuncios de este Ayuntamiento.

Alcorcón, a 21 de agosto de 1976.—El Alcalde (firmado), **Manuel Mariño Cardesín.**

¡¡SUS CAPITALES!!

A ciertas avanzadas edades, ¿para qué deben servirles sus capitales, ahorrados la mayoría de las veces con tremendos sacrificios y tantísimos esfuerzos personales?

Pensamos que deben servirles para vivir ya el resto de sus vidas con absoluta tranquilidad y sin más preocupaciones ni responsabilidades.

Esta hermosa realidad pueden únicamente lograrla colocando sus dineros en garantizadísimas HIPOTECAS INMOBILIARIAS, cobrando sus intereses por anualidades completas (anticipadas), sin molestias ni posibles riesgos. ¡¡¡COMPRUEBELO!!!

EXCLUSIVAS RAMIRO

GOYA, 58, primero. TELEFONO 225 44 20 (centralita 5 líneas)

Ayuntamiento de Madrid

Roda de Bara (Tarragona): Provenientes de La Coruña y Barcelona

CUARENTA HERIDOS AL CHOCAR DOS EXPRESOS

Al parecer, las señales de la estación estaban cerradas

TARRAGONA. (Crónica del corresponsal de Pyresa, Daniel de la Fuente Torrón.)—Cuarenta personas resultaron con lesiones de pronóstico diverso al chocar dos expresos a las doce y cuarto de la mañana de ayer en la estación de Roda de Bara. En una de las vías se encontraba detenido el expreso 218, procedente de La Coruña y con destino a Barcelona, y por la misma vía entró el expreso 5.201, que desde Barcelona se dirigía a la capital gallega.

Las causas del accidente no se han determinado todavía, pero no se decarta la posibilidad de que fuera debido a que las señales de la estación estaban cerradas. En el mismo lugar del accidente nos precisaron que a la hora de ocurrir la colisión, una máquina realizaba maniobras en otra vía.

Las dos máquinas y el furgón del convoy detenido, quedaron prácticamente destruidos. El ayudante de una de las máquinas, Francisco Castillo Martín, de veintiocho años, sufre lesiones de pronóstico gravísimo. En centros hospitalarios de Vendrell y Tarragona, a donde fueron trasladados en ambulancias, siendo asistidos unos cuarenta pasajeros de ambos trenes, siendo los más graves el niño de dos años, Jorge Gómez Serra, vecino de Blanes, y José Garpin Arques, de sesenta y nueve años, vecino de Barcelona; y menos graves, Dolores Serrá Andréu, José Gómez Pereira y Benito Labasco Castano. Los demás resultaron con lesiones leves, lamayoría, contusiones. En total viajaban en ambos trenes 950 pasajeros.

Los trabajos de salvamento se vieron enormemente dificultados por una aparatosa tormenta, no cesando de llover durante toda la jornada. Cuando se desarrollaban tales trabajos, cayeron dos rayos en la estación, lo que hizo aumentar aún más las escenas de pánico.

Inmediatamente se dispuso un servicio de autocares, que trasladó a los pasajeros hacia Barcelona y Lérida, para que pudieran continuar viaje a sus respectivos puntos de destino. En el lugar del accidente se personó el director de la V Zona de la RENFE, así como las primeras autoridades provinciales, que dirigieron las operaciones de socorro. Se ha destacado el ejemplar comportamiento de la mayoría de los pasajeros no lesionados, que ayudaron a sus compañeros de viaje, curándoles las heridas leves y acompañando a los más graves hasta las ambulancias.

Se desconoce el valor de las pérdidas materiales, pero es estiman de importancia, por cuanto una máquina de tracción eléctrica vale actualmente unos 60 millones de pesetas.

Con motivo del accidente se ha producido una emotiva anécdota. Roda de Bara celebra su fiesta mayor y las autoridades locales y los vecinos se encontraban en la misa solemne que se celebraba en la iglesia parroquial. Una persona acudió a comunicar la noticia al Alcalde de la villa en un momento en que el sacerdote se encontraba de espaldas a los fieles. Al volverse se quedó sorprendido, comprobando que únicamente quedaban en la iglesia mujeres y niños, ya que las autoridades y los vecinos acudieron raudos con sus vehículos para colaborar en los trabajos de salvamento.

El director de la V Zona de la RENFE, José María Fortuny, declaró a Pyresa que desde el 26 de junio de 1974 no se había registrado en la zona ningún accidente ferroviario de carácter mortal. A última hora de la tarde se señalaba en los centros hospitalarios donde se encuentran internados los heridos, que éstos se recuperaban de las lesiones sufridas, salvo el ayudante de una de las máquinas, Francisco Castillo Martín, quien continúa en gravísimo estado.

BIBAO: Todos los tripulantes, salvados

NAUFRAGAN DOCE BARCAS A CAUSA DEL TEMPORAL

BILBAO. (Europa Press.) — La galerna que afectó al puerto de Bilbao el pasado fin de semana provocó el naufragio de doce balandros pequeños ocupados por niños de diez a doce años, aunque no hubo que lamentar desgracias personales.

Estos niños, dos por embarcación, participaban en la regata «Presidente-3», Club de Las Arenas, cuando sobrevino el temporal. Todos los ocupantes de los balandros llevaban chalecos salvavidas.

MADRID: Robaron joyas por valor de 700.000 pesetas

UN HOMBRE Y UNA MUJER, DETENIDOS

MADRID. (Cifra.)—Un hombre y una mujer han sido detenidos como presuntos autores de un robo de joyas y dinero realizado el pasado día 7 de este mes a un súbdito filipino, y cuyo valor estimado es superior a las 700.000 pesetas.

La víctima del robo fue el súbdito filipino José Asensio Márquez, domiciliado en la calle Flor Baja, 11, al que le fueron sustraídos una sortija de oro blanco y brillantes, un reloj de caballero y cerca de 200.000 pesetas en metálico, denunciando el hecho a la Policía.

Las gestiones policiales identificaron como presuntos autores a Marián Perlita Canedo, de treinta y dos años, también filipina, carente de trabajo, y Francisco Martín Herera, madrileño, de cuarenta y siete años, sin profesión definida, a los cuales les fueron ocupados dinero y joyas por valor de 720.000 pesetas.

Se le dispara el revólver a un vigilante y hiere a un ordenanza

MADRID. (Europa Press.)—Don Martín de la Rosa Martín, de veintitrés años de edad, ordenanza de una entidad bancaria, resultó herido en una pierna al dispararse el revólver de un vigilante jurado que prestaba sus servicios en dicho establecimiento. El vigilante procedía a descargar el arma, ya que se realizaba el cierre de la entidad por ser la hora.

Un joven, armado con una navaja, atraca un autoservicio

MADRID. (Europa Press.)—En un autoservicio de la calle de General Moscardó fue perpetrado un atraco por un joven de unos veinte años de edad que irrumpió en el establecimiento y amenazó con una navaja al encargado, Valentín Rodríguez, y a la cajera, María de los Angeles García García.

La cajera se vio obligada a entregar al delincuente la recaudación, que ascendía a unas 25.000 pesetas. Tras obtener el botín, el malhechor se dio a la fuga a pie.

EXTRANJERO

ITALIA: Tras la fuga del viernes

INFRUCTUOSA BUSQUEDA DE LOS ONCE EVADIDOS DE LECCE

Siete de ellos podrían haber huido por mar

LECCE (Italia). (Efe.)—Siete de los once reclusos que se evadieron el pasado viernes del penal de Lecce —entre ellos el peligroso bandido Grazziano Mesina, el responsable de la Anónima Secustros, Mario Bellicini, y dos militantes de extrema izquierda— pueden haber conseguido abandonar Italia, por vía marítima.

Esta hipótesis aparece como verosímil, después de cuatro días de una intensa caza del hombre en toda la región de Las Pullas, en el sur de la Península, con participación de más de mil agentes y medios espectaculares. Las numerosas llamadas telefónicas recibidas por la Policía, denunciando la presencia de los fugitivos, han resultado infundadas. Sólo se ha hallado el automóvil en el que, después de salir de la cárcel —en una de las acciones más clamorosas de la historia penitenciaria italiana—, se dieron a la fuga de Lecce. De los once fugados, cuatro fueron capturados inmediatamente, pero los más peligrosos han desaparecido sin dejar rastro. Sobre la base de que disponían de complicidades externas, los investigadores no descartan que huyesen por vía marítima.

La vigilancia de las costas italianas ha sido intensificada en las últimas horas, especialmente en torno a las costas del mar Tirreno y de la isla de Cerdeña. En efecto, Mesina, uno de los mayores protagonistas del bandidaje sardo de todos los tiempos, podría intentar regresar a su región, entre otras cosas para cumplir la prometida «vendetta» contra los asesisos de su hermano, acribillado a balazos el pasado mes de mayo, cerca de Orogosolo.

YAKARTA: Secuelas del terremoto

55 PERSONAS, MUERTAS A CAUSA DE LA GRIPE

YAKARTA. (Efe.Upi.) — Cincuenta y cinco personas han fallecido a causa de haber contraído la gripe en las zonas de Okbab y Bime de Irian Jaya (Nueva Guinea Occidental Indonesia) como consecuencia de las secuelas producidas por un terremoto que asoló la zona hace dos meses, informó ayer el periódico de esta capital «Kompas».

La información añade que tres mil personas están actualmente aquejadas de la citada enfermedad tras quedar expuestas al duro clima montañoso del territorio.

Señala el periódico que la última cifra oficial de víctimas como consecuencia del terremoto, producido a finales de junio, se eleva a 740 muertos, mientras que otras 3.000 personas siguen siendo dadas por desaparecidas.

ESCAPA UN REHEN

Entre el tiroteo y con las manos intentando cubrirse la cabeza, Phillills Untage corre hacia la Policía tras haber salido de un bar, en el que se encontraba como rehén. Phillis salió a recoger las armas que los secuestradores habían pedido y esto le dio la oportunidad de escapar. Ocurrió en la localidad estadounidense de Omaha (Nebraska). (Foto Europa)

Ayuntamiento de Madrid

TODOS ASILVESTRADOS

EL Rayo Vallecano va a fichar al argentino Pachamé, que había pasado ya el ecuador cuando Panadero Díaz era todavía una promesa. Al Rayo le van ahora las viejas glorias. En el Atlético de Madrid, si la poda no lo remedia, van a jugar ocho americanos, y digo yo que eso se va a notar. Como tiene que notarse lo de Pachamé junto a los otros dos argentinos que ya tiene el Rayo. Ahora acabo de leer que el Real Madrid se ha «germanizado». Lo que nos faltaba.

Está visto que los equipos madrileños no han desaprovechado el verano y retoque por aquí, retoque por allá, han perdido el cariz de la temporada anterior para convertirse en sabe Dios qué. Esperamos con impaciencia que salga el toro de la Liga por los chiqueros de septiembre, a ver qué nos espera a los aficionados madrileños. ¿Jugará Potele? ¿Reconoceremos a Del Bosque hecho una fiera?

Lo malo es que lo que le pasa a los aficionados de Madrid le pasa a todos. El verano ha servido para que nos vuelvan a invadir a cambio de divisas. (Y luego andan diciendo que apaguemos la luz, que España no puede.)

¿Qué va a salir de este batiburrillo que estamos formando? Mientras la Real Sociedad y el Athlétic se desgañitan pidiendo justicia, hay clubs españoles de Tercera División que van a alinear a tres extranjeros. Con tanto injerto, el fútbol español tendrá el año que viene muy poco de español. (El Real Madrid, que pese a haber perdido la virginidad hace muchos años se mantenía con mayoría de acciones nacionales, ahora se disfraza de alemán.)

También está lo de la selección. ¿Qué se puede hacer cuando a Eurovillas te llega un Capón americanizado y cadencioso, un Pirri germanófilo y a lo peor hasta Quini con complejo de Sotil? Por mucha desintoxicación que le eche Kubala —y mira que Kubala sabe echarle— no es posible el milagro. No sé si nos damos cuenta, pero el fútbol español está más asilvestrado que los perros de Galicia.

Valentín MARTIN

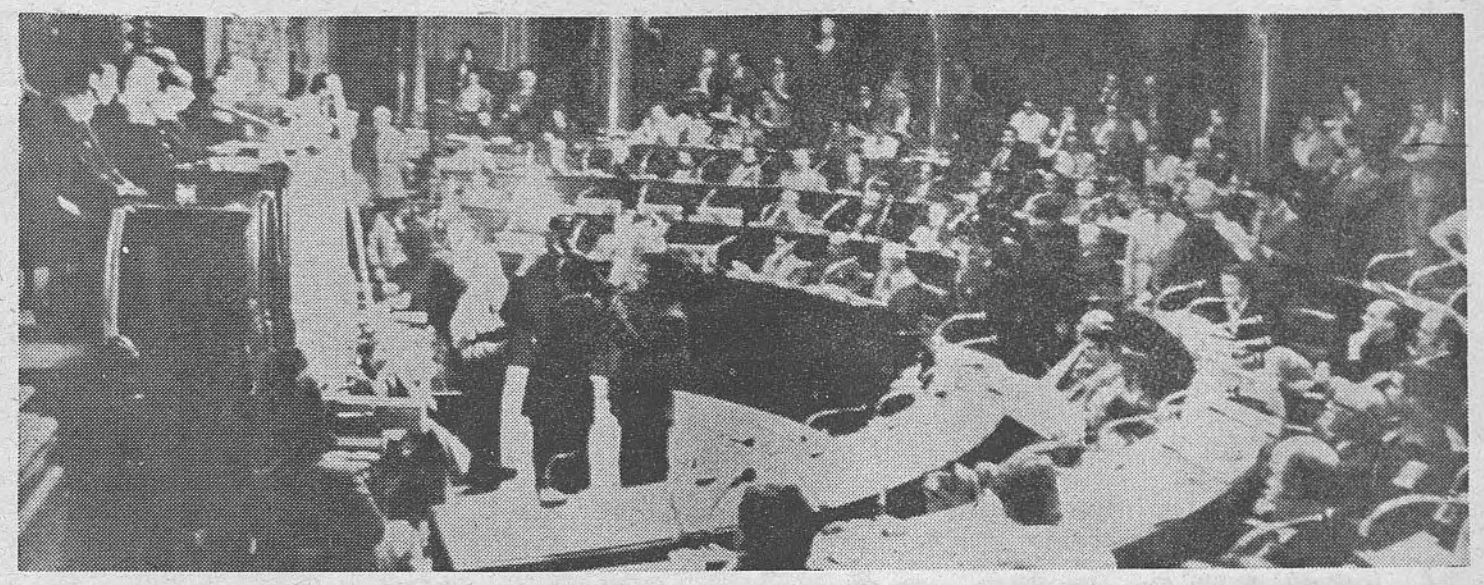

Aspecto de la rueda de Prensa a nivel nacional e internacional sobre la celebración del Mundial de Argentina

La AFA será tan sólo una asesora deportiva

EL GOBIERNO ARGENTINO TOMA LAS RIENDAS DEL MUNDIAL 78

BUENOS AIRES. (Alfil.)—«El Gobierno argentino, y no la Asociación del Fútbol Argentino (AFA), será quien tendrá la responsabilidad de organizar el Campeonato Mundial de Fútbol de 1978», afirmó en Buenos Aires el capitán de navío Carlos Alberto Lacoste.

Lacoste se desempeña como vicepresidente del «Ente Autárquico Mundial 1978» (EAM 78), que fue creado recientemente por ley del Poder ejecutivo. La AFA, de acuerdo con lo informado por el citado militar, será una simple asesora deportiva.

Las manifestaciones del capitán Lacoste se produjeron durante una conferencia de Prensa en la que participaron representantes de todos los diarios y medios informativos locales y a la cual asistieron enviados especiales de numerosos países, en especial europeos.

LA SEGURIDAD

Gianni Mina, representante de la RAI (Radio y Televisión Italiana), que concurrió de ex profeso para esta conferencia, hizo alusión a la violencia en el país y dijo si los excesos represivos policiales no afectarían la imágen de la organización del torneo.

El periodista italiano, que dio su opinión sobre la muerte de 30 personas que aparecieron acribilladas y calcinadas la semana pasada en la localidad de Pilar, a unos 50 kilómetros de Buenos Aires, habló del hecho como una acción de grupos parapoliciales.

La respuesta del capitán Lacoste, que ofreció la conferencia ante la acefalia producida en el ente como consecuencia del asesinato del general Omar Actis, su anterior titular, dijo que la seguridad del Mundial sería un aspecto que resolvería el Gobierno argentino.

Los periodistas extranjeros hicieron alusión al asesinato de atletas judíos en Munich en los Juegos de 1972 y al clima de violencia que imperó en Montreal ante la abrumadora cifra de 15.000 policías controlando todos los sectores.

Otros representantes de la Prensa extranjera insistieron en definir el papel de la AFA, ya que en anteriores visitas los dirigentes de la Federación Internacional de Fútbol Asociado (FIFA) a Buenos Aires se había insistido en que ésta no trataba con Gobiernos, sino con federaciones afiliadas.

El capitán Lacoste insistió en que el Gobierno militar encarará el Mundial con modestia, pero con seriedad y que se irán cumpliendo todos los compromisos en los plazos correspondientes, informando, más tarde, que los gastos realizados por la anterior gestión en torno al Mundial eran oscuros.

El EAM 78 quedó integrado, por el momento, por el capitán Lacoste, como vicepresidente, y por otros cinco jefes militares y un civil, aunque se acordó que se desempeñarían como asesores del presidente y vicepresidente del anterior comité organizador designado por la AFA.

LOS MILITARES

La conferencia de Prensa se realizó en la sede del Municipio porteño, donde en otro tiempo funcionaba la sala de representantes (legislatura municipal), bajo rígidas medidas de seguridad que motivaron la protesta de muchos de los asistentes.

En realidad, este encuentro entre los jefes militares que organizan el Mundial de fútbol y la Prensa nacional y extranjera debió realizarse el pasado jueves, pero se interrumpió ante el asesinato del general Omar Actis, entonces presidente del EAM 78.

El capitán Lacoste, luego de ser presentado por el titular del círculo de periodistas deportivos de Buenos Aires, Pedro Valdés, comenzó la conferencia de Prensa leyendo una gacetilla que había sido destribuida previamente a los periodistas.

Ante una observación planteada por el representante de una agencia internacional de noticias respondió que dicha gacetilla no estaba bien redactada y que se prestaba para confusiones, por lo que procedió a realizar entonces las correspondientes aclaraciones.

Luego se realizaron algunas preguntas y, ante la falta de una mayor requisitoria periodística, el propio capitán Lacoste dio por terminada la conferencia, indicando que sus puertas se hallaban abiertas a todos aquellos que quisieran informarse.

● La violencia que reina en el país es la gran preocupación cara al Campeonato

Siguiendo las huellas de Puskas, Kubala, Kocsis, Csibor...

OTRO EXILIADO HUNGARO, AL FUTBOL ESPAÑOL

● Josep Dunai, del Ujpest Dosza, entrena hace un mes con el Zaragoza

ZARAGOZA. (Mencheta.)—En el Real Zaragoza lleva entrenando, hace aproximadamente un mes, un jugador de nacionalidad húngara, a quien la Directiva ha rodeado de misterio, no dando la filiación del mismo a los medios informativos; simplemente se llama Josep.

Hechas nuestras averiguaciones, resulta tratarse del jugador húngaro Dunai, que militó en las filas del Ujpest Dosza, en el puesto de defensa central, y que fue sancionado por la FIFA por incumplimiento de contrato con su equipo. No volvió a Hungría después de una gira realizada por su equipo en Europa. La sanción impuesta por el máximo organismo futbolístico al citado jugador finalizará el próximo mes de diciembre (no está obligado a cumplimiento de contrato, ya que se trata de jugador amateur). En esa fecha es posible que pase al Zaragoza. En tal caso, el equipo zaragozano tendría que prescindir de uno de los dos jugadores que ocupan plaza de extranjeros, Jordao y Bastos, ambos de nacionalidad portuguesa. O, por el contrario, que el jugador Dunai se acogiera a exilio político, lo que sería la solución más normal.

Adorno, otra vez al Valencia

VALENCIA. (Alfil.) — Miguel Angel Adorno, el oriundo que se ha nacionalizado español, ha fichado de nuevo por el Valencia, según informa la Prensa local.

Adorno vino de Argentina hace cinco años, contratado por el Valencia, donde jugó cuatro temporadas, con alternativas de juego, pero dando, en general, un rendimiento bastante satisfactorio como centrocampista. El año pasado fichó por el Deportivo Alavés, jugando pocos partidos, al parecer por problemas con la documentación. Ahora, después de comprar la baja al club vitoriano, llegó a Valencia, en espera de encontrar acomodo en algún equipo de esta región.

Iniciadas las gestiones con su antiguo club, aunque algunos directivos oponían reservas a su fichaje, ayer tarde, tras una conversación con el presidente «merengue», José Ramos, Adorno suscribió contrato en blanco con el Valencia.

Ayuntamiento de Madrid

FUTBOL

HOY JUEGA EL MADRID EN DINAMARCA

El equipo de fútbol del Real Madrid ha salido en la tarde de ayer hacia Dinamarca, donde esta misma tarde disputará el primero de los dos partidos amistosos que tenía comprometidos por las tierras de Helsingfor. La expedición, compuesta por dieciséis jugadores, además de los directivos y técnicos de rigor, se enfrentará primero contra el equipo Aalborg, y el día 27, viernes, contra el Odense. El viaje de vuelta se hará el sábado y el equipo entrenará el próximo domingo en la Ciudad Deportiva del club. Fuertes han debido ser las compensaciones económicas para el club blanco para que desplace a sus jugadores tan lejos a un par de semanas del comienzo de la Liga española; pero ya se sabe, poderoso caballero es Don Dinero.

¿Ya no interesan los equipos extranjeros?

EL COSTA DEL SOL, A LA ESPAÑOLA

* Real Madrid, Barcelona, Bilbao y Málaga lo jugarán el próximo año

MALAGA. (Mencheta.)—El vicepresidente segundo del C. D. Málaga, señor Brinkman, ha manifestado que el año próximo el Torneo internacional de fútbol Costa del Sol se ultimará a base del Madrid, Barcelona, Ath. de Bilbao y Málaga, por lo que no será contratado ningún equipo extranjero.

MALAGA. (Mencheta.)—Según informa el diario «Sol de España» en sus páginas deportivas, el Madrid ha percibido por su participación en el Costa del Sol doce millones y medio de pesetas, con gastos incluidos; el Torpedo de Moscú, unos cuatro millones, y el Peñarol de Montevideo, dos millones setecientas cincuenta mil pesetas.

El presupuesto de dicho torneo ha ascendido a unos 22 millones, y en las cuentas hay que añadir la cotización por impuesto de menores de un millón trescientas mil pesetas; presentación del trofeo en Madrid, 80.000 pesetas; invitados, 400.000 pesetas, y bandas de música, 100.000, aparte de la prima de 35.000 a cada jugador.

Por otra parte, según se dice, los jugadores del Madrid han percibido 140.000 pesetas cada uno, y al ser preguntado el señor Muñoz Lusarreta, vicepresidente primero del club blanco, si está deseando que se marche Bernabéu para ocupar la presidencia, ha contestado: «Nunca; yo me marcharé cuando se vaya don Santiago.» También se le habló de la evidencia de cobrar el importe de su actuación antes de salir para La Rosaleda, a lo que contesta: «No ha ocurrido nada de eso; nosotros lo único que hemos hecho es cobrar según el contrato firmado, y cuando se firma una cosa hay que cumplirla; eso ha sido todo.»

Asamblea del Levante

LA DEUDA ALCANZA LOS 90 MILLONES

VALENCIA. (Alfil.)—A 90 millones de pesetas ascienden las deudas del Levante, U. D., recién ascendido a Segunda División, aunque el activo, según las cuentas presentadas en la asamblea de ayer suman 223 millones.

Durante la última temporada los ingresos representaron 23,8 millones de pesetas, y los gastos, 51,3 millones, por lo que el déficit fue de 27,5 millones. El presidente de la entidad, Manuel Grau Torralba, dijo en su intervención que el Levante es, «creo que desde que nació, un club deficitario, como deficitarios son, salvo contadísimas excepciones, todos los clubs de España».

El presupuesto de gastos de esta temporada asciende a 56 millones de pesetas, que esperan cubrir con los abonos y el taquillaje de los partidos. Para hacer frente al fichaje de nuevos jugadores y ortos gastos iniciales, la directiva ha concertado un crédito de 25 millones de pesetas, avalado por los directivos.

En el curso de la asamblea se tomó el acuerdo de denominar oficialmente al equipo Levante Unión Deportiva de Valencia, «para que todos —dijo el socio que hizo la propuesta—, y especialmente la Federación Valenciana de Fútbol sepan que nosotros también somos un club valenciano». La frase arrancó gritos de los presentes de «ahí, ahí». También fue corroborado el acuerdo adoptado hace dos años de denominar al estadio levantinista Camp del Llevant.

Por la «insignificante» medalla de bronce en Montreal

DIMITE EL SELECCIONADOR SOVIETICO

MOSCU. (Alfil.)—Valeri Lobanivski, entrenador y seleccionador del equipo nacional de la Unión Soviética, así como su adjunto, Oleg Bazilievitch, presentaron a la Federación Soviética de Fútbol su dimisión, informan fuentes deportivas en Moscú.

Los dos máximos responsables de la selección rusa tomaron esta decisión a raíz de las críticas levantadas contra ellos en el Consejo de entrenadores de Rusia, presidido por Andrei Starostine, en el que se estimó que la selección nacional no podía estar compuesta por jugadores de un solo club, el Dinamo de Kiev.

Al misto tiempo se acordó protestar por la «insignificante» medalla de bronce obtenida en los Juegos Olímpicos de Montreal, dado que todas las previsiones hacían suponer una mejor clasificación en el torneo olímpico de fútbol.

Lobanovski y Bazilievitch son también los preparadores del Dinamo de Kiev, club campeón de Rusia en 1975 y vencedor el mismo año de la Supercopa de Europa ante el Bayern de Munich.

«Beto» Alonso sigue sin jugar

MARSELLA (Francia). (Alfil.)—¿Seguirá mucho tiempo aún Norberto Alonso asistiendo sólo como simple espectador al juego de su nuevo equipo, el Olímpico de Marsella? Esta es la pregunta que se hacen los especialistas futbolísticos franceses.

Antes del partido entre los dos grandes rivales —Marsella y Saint Etienne— en la última jornada, existía cierta esperanza de que el futbolista argentino pudiera estrenar la camiseta del Marsella contra los «verdes». Pero un detallado examen médico decretó que el internacional no se hallaba en forma física para alinearse. Se tuvo, pues, que contentar con el puesto de «decimocuarto jugador» y ver el partido, bastante soso, pero victorioso por la mínima diferencia para el Olímpico, desde las tribunas.

Es posible que después de esta semana, dedicada al entrenamiento del equipo de Francia contra el Moenchengladbach, el internacional argentino haya recuperado y figure en la próxima alineación del Marsella.

AUTOMOVILISMO

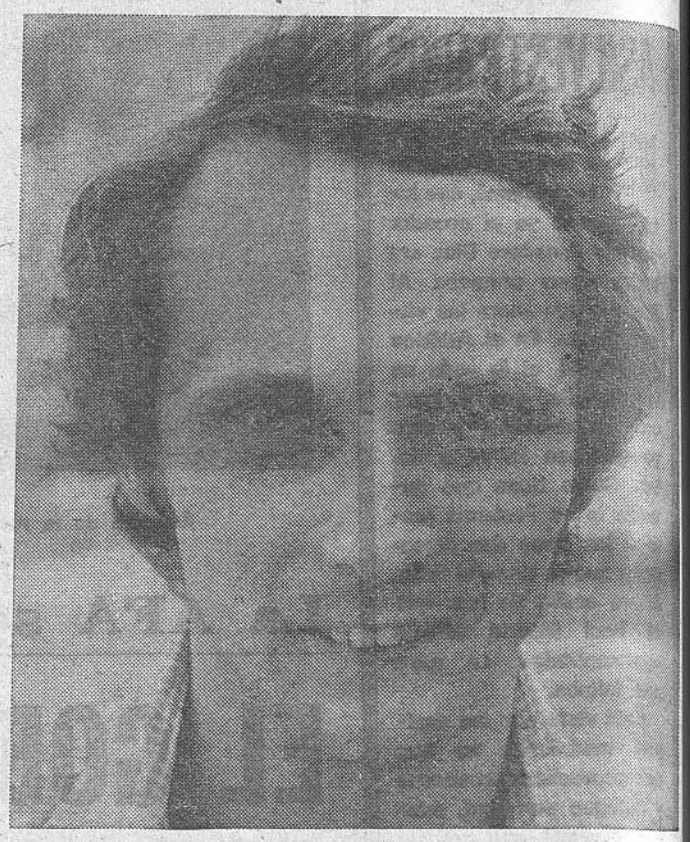

«NO RECUERDO MI ACCIDENTE»

● Lauda no cree que la culpa fuese suya

FRANCFORT. (Alfil.)—El campeón del Mundo de automovilismo de Fórmula 1, el austríaco Niki Lauda, declaró que no recuerda absolutamente nada de su accidente, en su rueda de Prensa celebrada ayer después de su grave accidente.

Los informadores, reunidos en un hotel de Francfort, recibieron las declaraciones de Lauda, por teléfono, desde su domicilio particular en Austria.

«Mi primer recuerdo tras el accidente se remonta a cuando el helicóptero me conducía al hospital, pero no recuerdo nada del accidente», dijo el campeón del mundo.

Preguntado por la posibilidad de que el fallo hubiera sido suyo y no de la pista o del automóvil, como se especula, Lauda contestó: «No puedo responder a eso con claridad, pero es muy difícil que el error hubiera podido venir de mi parte, ya que la curva donde ocurrió el accidente era muy fácil y la tomé con las precauciones pertinentes».

Niki Lauda, de veintisiete años de edad, comenzó en Fórmula 1 con ocasión del Gran Premio de Austria 1971, y declaró que confiaba encontrarse en plena forma para disputar el Gran Premio de Canadá en octubre.

Se pide otra descalificación para Hunt

ROMA. (Alfil.)—El recurso de apelación presentado por el constructor automovilístico italiano Ferrari contra los resultados del Gran Premio de Inglaterra de Fórmula 1 el pasado mes de julio será examinado el 8 de septiembre.

Será el tribunal internacional de la Federación Automovilística Mundial el encargado de decidir sobre la protesta de Ferrari contra la aceptación del corredor James Hunt en la clasificación de la prueba británica, después de haber entrado en los «boxs» de forma antirreglamentaria —con ayudas y desde fuera de la pista—, por lo que se debería considerar retirado.

De aceptarse la demanda de la casa italiana, la clasificación del Campeonato mundial de pilotos vería afianzarse al austríaco Nicki Lauda, en cuanto Hunt no dispondría de los puntos obtenidos en el circuito de Brands Hatch.

¿Reutemann deja a Brabham y pasa a Ferrari?

ROMA. (Alfil.) — El piloto argentino Carlos Reutemann, que ha roto con la escudería Martini-Brabham-Alfa Romeo inmediatamente después del Gran Premio de Austria, podría pasar a reforzar las filas de Ferrari.

Lo afirma el diario deportivo romano «Corriere dello Sport», precisando que el corredor automovilístico de Santa Fe, quien ha cumplido los treinta y cuatro años, con esta decisión ha puesto fin a una situación adversa en el presente Campeonato mundial de Fórmula 1.

Reutemann, que en 1975 terminó tercero —inmediatamente después del austríaco Niki Lauda y el brasileño Emerson Fittipaldi—, sólo ha conseguido este año tres puntos, con el cuarto puesto que consiguió en el Gran Premio de España. Para el argentino se trata, sobre todo, de la difícil puesta a punto del nuevo modelo «Brabham-Alfa Romeo», que, a su juicio, no resulta competitivo, en cuanto se puede considerar sólo a nivel experimental.

Ambientes automovilísticos italianos, de los que se hace eco el rotativo de Roma, aseguran que Carlos Reutemann podría pilotar un Ferrari, en el circuito de Monza, el 12 de septiembre próximo, con motivo del Gran Premio de Italia. Bajo la influencia de «fuerzas dirigidas por la organización Fiat en Sudamérica», concluye «Corriere dello Sport».

Ayuntamiento de Madrid

Mano dura en el Atlético

BECERRA, SEPARADO DEL EQUIPO

Faltó a un entrenamiento y no justificó su ausencia

Y el Atlético de Madrid sigue preparándose de cara a su próximo compromiso veraniego en Cádiz, dentro del marco del Trofeo Carranza. Ayer por la tarde hubo una hora y media más o menos de entrenamiento en el Estadio Vicente Calderón. Como es habitual, la sesión comenzó con unos diez minutos de calentamiento. A continuación, Luis y Peiró separaron a los defensas, los medios y los delanteros y trabajaron cada uno con un grupo en las porterías, mientras que García Cuesta entrenaba en solitario con Eusebio, que sigue recuperándose de la lesión que le ha tenido apartado del equipo en todos estos encuentros pretemporada que se llevan jugados.

Cabe destacar la ausencia del entrenamiento de Becerra. El delantero rojiblanco parece que ha sido apartado del equipo. Todo se debe a que Heraldo Becerra no acudió a unos entrenamientos mientras Luis y gran parte de la plantilla rojiblanca se encontraba en La Coruña disputando el trofeo Teresa Herrera. Como el jugador no justificó su ausencia, ni llamó al club avisando que iba a faltar al entrenamiento, el equipo técnico del Atlético de Madrid ha decidido apartarle de los entrenamientos, de momento.

Al parecer aún no se sabe cuándo podrá reintegrarse al trabajo el delantero, pero no cabe duda alguna de que esta situación no le beneficia en nada. Becerra lleva mucho tiempo sin formar parte del once titular del Atlético de Madrid. Hoy por hoy es difícil conseguir un puesto en la delantera madrileña y mucho más cuando un jugador tiene problemas con su preparación. No hay que olvidar que Luis le da gran importancia a la forma de trabajar de sus hombres a lo largo de la semana durante los entrenamientos. Muchas declaraciones del técnico rojiblanco lo han confirmado. Por tanto, el panorama que se le presenta a Becerra no es nada halagador.

Además no hay que desechar la idea, aunque sea mera especulación, de que Becerra haya sido sancionado económicamente también.

En fin, hoy por la mañana habrá nuevo entrenamiento a las diez de la mañana. Quizá se juegue el clásico partido de entrenamiento de «mitad de semana», ya que los hombres que Luis decida desplazar a Cádiz para tomar parte en el trofeo Carranza emprenderán viaje mañana, jueves.

FEITO

En la final del Open de Canadá

DURISIMA DERROTA DE ORANTES Y GISBERT

TORONTO. (Alfil.)—La pareja española formada por Manuel Orantes y Juan Gisbert sufrió una fuerte derrota en la final de dobles masculinos del Open canadiense de tenis disputada el lunes, al ser derrotados por el sudafricano Bob Hewitt y el mejicano Raúl Ramírez en dos sets, por 6-1 y 6-2.

Orantes y Gisbert decepcionaron a todo el público que había acudido a presenciar la final de dobles. Su juego, lento y lleno de fallos, permitió a Hewitt y a Ramírez «pasearse» por la pista.

El jugador más destacado del encuentro fue el mejicano Ramírez, cuyos golpes levantaban grandes ovaciones entre los 6.000 espectadores que se encontraban en la pista central de la Universidad de York, en Toronto.

El partido no tuvo ninguna historia, ni nada importante que destacar, pues los errores de la pareja española y los pocos juegos anotados por ésta, impidieron ver una final disputada y brillante.

Vilas ganó en individuales

TORONTO. (Alfil.)—El argentino Guillermo Vilas se proclamó, por segunda vez en su carrera, campeón del Open de tenis canadiense, al derrotar en la final disputada en la pista central de la Universidad de York de Toronto, al polaco Wojtek Fibak, en tres sets, por 6-4, 7-5 y 6-2.

Vilas, gran favorito de este torneo y cabeza de serie número uno, tuvo siempre de su parte a los 5.500 aficionados que presenciaron la final. Por ello, la raqueta argentina salió a la pista pleno de seguridad y confianza.

Con esta victoria, la primera del circuito de Gran Prix de este año, Vilas se embolsa 25.000 dólares y Fibak 12.500.

En la clasificación del Gran Prix, el argentino pasa de la novena posición a la quinta con un total de 345 puntos.

Fibak, con 375, ocupa la tercera posición a tan sólo 25 puntos del norteamericano Jimmy Connors, segundo clasificado, y a 63 puntos del mejicano Raúl Ramírez, primer clasificado, con 438 puntos.

Concurso Internacional de San Sebastián

SAN SEBASTIAN. (Alfil.)—Han dado comienzo en San Sebastián los encuentros correspondientes a la LXVI edición del Concurso Internacional de Tenis.

Tras los partidos eliminatorios han pasado a la fase final los siguientes jugadores: Estrada (España), Alfin (España), Todero (Argentina), Larson (Suecia), Vander Pool Neacsu (Rumania), Campos (Méjico), Toni Parum (Nueva Zelanda), Aubonne (Argentina), Clayte (Francia) y Fitcher (Estados Unidos).

En categoría damas, las jugadoras que disputarán la fase final son: Carmen Chillida (España), Vayley (Estados Unidos), Pastin (Estados Unidos) y Sánchez Leoz (España).

NOTICIARIO

A Regional

El presidente del At. Marbella ha sido notificado por la Real Federación Española de Fútbol, en el sentido de que dicho club militará la próxima temporada en categoría regional y que el grupo IV de la Tercera División está formado por 19 equipos, descansando uno cada domingo. La noticia ha causado revuelo en toda la Costa del Sol y ya se están enviando notas de protesta a la Federación.

Homenaje

Las entidades deportivas de Blanes, en la Costa Brava, van a rendir un homenaje a los cuatro blandenses que han estado en Montreal: Gómez Canet, Joan Costa, José Félix Anglada y Humberto Costa, los tres últimos de los equipos de regatas y vela.

Gimnasia

La gimnasta soviética Lyudmila Turischeva, que consiguió cuatro medallas en la Olimpíada de Montreal, capitaneará al equipo nacional soviético que hará una gira de exhibición por Austria, Australia, Inglaterra y Japón. La campeona soviética había anunciado su retirada del deporte activo, pero antes emprenderá este viaje al extranjero.

Boxeo

La Unión Europea de Boxeo (EBU) ha decidido postergar del 19 al 22 de septiembre el cierre de admisión de ofertas para el título europeo de los pesos welter, según se anunció en Roma.

El motivo de esta prórroga es el aplazamiento del encuentro entre el campeón, el italiano Mario Scano, y el español Gómez Fouz. El vencedor de esta pelea debe combatir posteriormente con el italiano Borraccia, al que la EBU ha designado aspirante oficial a la corona europea de los welter.

Heredia III

La Federación Española de Boxeo ha comunicado telegráficamente a la Federación provincial malagueña que el boxeador malagueño Heredia III, campeón del peso pluma, figura en la selección que actuará entre los días 6 y 13 de septiembre, en un torneo mundial que se celebrará en Atenas.

FESTIVAL DE NATACION

Después de unos cursillos de natación durante el verano, se ha celebrado un festival en las instalaciones deportivas de Fuentebella, en Parla, con los siguientes resultados.

ALEVINES DE SEIS Y SIETE AÑOS

1.° José Luis Trepero.
2.° Alfonso Fernández.
3.° Alberto Salido.
4.° Cristina Martín.

ALEVINES DE OCHO Y NUEVE AÑOS

1.° Alfonso Campillo.
2.° Angel Ayell de Bernardo.
3.° Maite Mallorca.
4.° Serafín Calvo.

ALEVINES DE DIEZ Y ONCE AÑOS

1.° Miguel Angel Dorado.
2.° Miguel Angel García.
3.° Manolita Porrino.
4.° Esther Blanco.

ALEVINES DE DOCE A CATORCE AÑOS

1.° Antonio Luis Mallorca.
2.° Oscar Gutiérrez Sánchez.
3.° Antonio Manzano.
4.° María Isabel Oset.

Teléfonos de ARRIBA: 215 06 40 y 215 22 40

Ayuntamiento de Madrid

TIEMPO

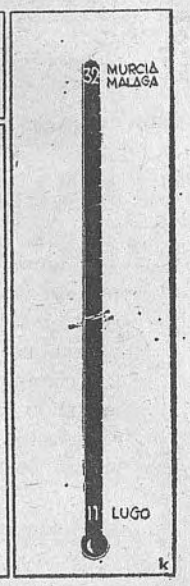

(Datos del Servicio Meteorológico Nacional)

LLUVIAS GENERALES

MADRID, 24. (Pyresa.)—Durante las últimas veinticuatro horas ha llovido prácticamente en toda España, destacando el observatorio de Reus, con 103 litros de agua de lluvia por metro cuadrado de suelo.

Los mapas previstos para mañana por el Servicio Meteorológico Nacional, sitúan un área de bajas presiones relativas sobre la Península Ibérica, con vientos flojos variables y atmósfera inestable, acentuada con la presencia de una vaguada en los niveles altos. Con esta situación se mantendrá la inestabilidad atmosférica, con chubascos y tormentas típicas de estas situaciones; chubascos y tormentas que serán más frecuentes y copiosos en el Nordeste de la Península; de intensidad moderada en el resto de la vertiente mediterránea y comarcas del interior de la atlántica y ya en menor grado, en la vertiente cantábrica. En Baleares, nuboso, con tormentas y chubascos, y en Canarias parcialmente nuboso, con riesgo de precipitaciones en el norte de las islas.

Las temperaturas continuarán moderadas.

TEMPERATURAS EXTREMAS

EN ESPAÑA:

La Coruña, 17 y 21.
Lugo, 11 y 24.
Pontevedra, 17 y 23.
Orense, 15 y 27.
Oviedo, 14 y 23.
Santander, 17 y 23.
Bilbao, 15 y 26.
San Sebastián, 18 y 26.
León, 12 y 24.
Burgos, 14 y 23.
Valladolid, 13 y 25.
Salamanca, 13 y 20.
Madrid, 16 y 23.
Albacete, 15 y 25.
Badajoz, 18 y 29.
Logroño, 16 y 24.
Pamplona, 14 y 24.
Zaragoza, 18 y 23.
Barcelona, 17 y 24.
Gerona, 16 y 26.
Tortosa, 19 y 23.
Valencia, 19 y 25.
Alicante, 21 y 29.
Murcia, 20 y 32.
Sevilla, 19 y 29.
Córdoba, 18 y 28.
Granada, 15 y 30.
Cádiz, 21 y 26.
Málaga, 22 y 32.
Palma de Mallorca, 18 y 29.
Santa Cruz de Tenerife, 22 y 25.

EN EUROPA:

Londres, 13 y 30.
Bruselas, 9 y 29.
Copenhague, 10 y 25.
París, 9 y 31.
Lisboa, 18 y 25.
Berlín, 11 y 26.
Roma, 14 y 26.

LA CONTAMINACION

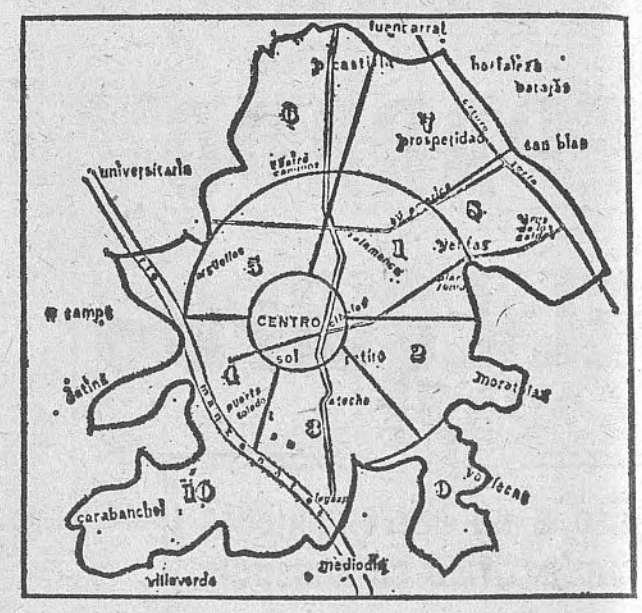

Las presiones inferiores a las normales, la lluvia y, en general, la inestabilidad que presentaba la atmósfera, configuraron una situación favorable para la difusión de los contaminantes.

Como consecuencia de todo lo anterior, los niveles medios de contaminación registrados en nuestra ciudad a lo largo de las últimas veinticuatro horas nos mostraban unos valores en los que la debilidad continuaba siendo la tónica predominante.

Las concentraciones más altas de contaminantes se dieron ayer en los puntos siguientes: glorieta de Carlos V, plaza de la Cibeles, calle de López de Hoyos, calle de María de Molina, calle de Bravo Murillo y plaza de Fernández Ladreda.

Zonas 2, 4, 5, 6, 7, 8 y 9: Contaminación débil.

Zonas Centro, 1, 3 y 10: Contaminación moderada.

CUPON PRO CIEGOS 498

SEMINARIOS Y BECAS

Seminarios sobre Estadística en la Industria Química

MADRID.—En la primera quincena de noviembre tendrá lugar un seminario dedicado a «Aplicaciones del control estadístico en la industria química», dirigido a los posgraduados o estudiantes de los últimos cursos de la Facultad de Ciencias Químicas.

El seminario, organizado por la Asociación Nacional de Químicos (Delegación Centro), Colegio Oficial de Químicos, Fundación Universidad-Empresa y Facultad de Ciencias Químicas de la Universidad Complutense, tendrá una duración de unas ocho semanas, con dos sesiones semanales (martes y jueves, de siete y media a nueve de la noche). La metodología estará basada en un sistema de coloquio dirigido y tendrá un carácter eminentemente práctico.

Al seminario asistirán diversos expertos, conocidos por sus conocimientos teóricos y su experiencia práctica en la empresa química.

El seminario, que será realizado bajo la supervisión de don Luis Gutiérrez Jodra, catedrático de Físico-Química de los Procesos Industriales de la Facultad de Ciencias de la Universidad Complutense, se organiza dentro del marco de acercamiento y colaboración práctica entre la Universidad y las Empresas, que viene fomentando la Fundación Universidad-Empresa.

Veinte plazas para médicos alumnos

Quedan convocadas veinte plazas de médicos alumnos de la Escuela Iberoamericana de Endocrinología y Nutrición, de la Seguridad Social, para el X Curso Internacional, que durará desde el 20 de octubre al 31 de mayo. La matrícula es gratuita. Para solicitar la correspondiente inscripción se deberán dirigir a la Secretaría de la Escuela, ambulatorio «Hermanos García Noblejas», Doctor Esquerdo, núm. 45.

TELEFONOS DE URGENCIA

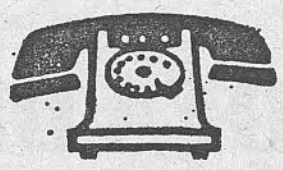

- BOMBEROS: 232 32 32.
- TAXIS: 741 19 00.
- AEROPUERTO DE BARAJAS: 205 43 72.
- INFORMACION RENFE: 733 30 00 - 733 22 00.
- TELEBEN (telegramas por teléfono): 232 88 00 - 232 69 06 222 29 51.
- POLICIA: 091.
- POLICIA MUNICIPAL: 092.
- INFORMACION GENERAL Y SERVICIOS DEPERTADOR: 098.
- SERVICIO MEDICO DE URGENCIA DE LA SEGURIDAD SOCIAL: 734 55 00.
- URGENCIAS INTOXICACIONES: 232 33 66.
- CENTRO QUEMADOS CRUZ ROJA: 244 52 07.
- INSTITUTO NACIONAL DE CARDIOLOGIA: 241 91 69.
- AMBULANCIAS: 252 32 64.
- TELEFONO DE LA ESPERANZA: 459 00 50.
- INFORMACION DEPORTIVA: 097.
- INFORMACION HORARIA: 093.

Farmacias en servicio de urgencia abiertas día y noche

TETUAN - FUENCARRAL - PEÑA GRANDE. — Palencia, 2 (esq. Bravo Murillo, Metro Alvarado); Bravo Murillo, 200 bis; Garci Nuño, 13 (ent. Cap. B. Argibay, 68); General Aranda, 7 (Ventilla); Poblado Dirigido Fuencarral (centro comercial 2 central); Isla de Oza, 54 (Valdeconejos); Islas Cíes, 15.

UNIVERSIDAD - MONCLA. — Avenida Reina Victoria, 25; Fernández de los Ríos, 53; Acuerdo, 38 (esq. Alberto Aguilera); Ecija, 9.

CHAMBERI.—Alonso Cano, 93; Zurbano, 89; General Sanjurjo, 20; Joaquín García Morato, 34.

CENTRO - LATINA.—Luna, 18; Hortaleza, 2; Mayor, 59; paseo Onésimo Redondo, 12.

CARABANCHEL - EXTREMADURA.—Urogallo, 21 (ent. Portalegre, 3); Valle de Oro, 7 (salida Metro Oporto); Ed. Morales, 14 (Metro V. Alegre-Oca); plaza de las Meninas, 7 (colonia Velázquez); Duquesa Tamames, 35 (tras iglesia C. Alto); Duquesa de Parcent, 82 (interior colonia); Mirabel, 4 Dpdo. (S. Ignacio de Loyola); Illescas, 15 (frente Mercado); Cebreros, 30 (ent. calle Huerta Castañeda); paseo de Extremadura, 139.

ARGANZUELA - VILLAVERDE.—Joaquín Martínez Borreguero, 15; Antonio López, 139 (Puente Princesa); Nicolás Usera, 103 (antes 137); Polígono Santa María Reina (Orcasitas).

CHAMARTIN - HORTALEZA - CANILLAS. — Avenida de América, 11; Marcenado, 29 (esq. a Sánchez Pacheco, 43); Uruguay, 19 (polígono Santa Marca); avenida de La Habana, 7 (esq. Hermanos Pinzón); Pedro Muguruza, 8 (esq. Padre Damián, 43); avenida Pío XII, 94; Torpedero Tucumán, 6 (ent. Alfonso XIII, 162); barrio Parque Santa María, bloque 11 (junto UVA); barrio San Lorenzo, bloque 68 (final Bucaramanga).

VENTAS - SAN BLAS - CANILLEJAS.—Paseo del Marqués de Zafra, 43; San Lamberto, 31; Vital Aza, 79 (esq. J. Arcones Gil, 40); Mieres, mercado (barrio San Blas); Vizconde de los Asilos, 14 (ent. Gral. Aranaz, 17); Grupo Residencial Alameda Osuna, calle Galera.

SALAMANCA.—Martínez Izquierdo, 84; Alcalá, 181 (esquina a Ayala); General Pardiñas, 61; Alcalá, 64 (esq. Aguirre).

RETIRO - MEDIODIA.—Ibiza, 66; avenida Ciudad Barcelona 27 (ant. Pacífico); paseo de las Delicias, 50; Lavapiés, 34; Núñez de Arce, 15.

VALLECAS (PUENTE DE).—Avenida de la Albufera, 12; Juan Mazo, 28 (ent. avenida Palomeras); Huerta Hachero (esq. Pto. Balbarán); Col. Sardinero, bloque 33, avenida de la Albufera, 279.

TURNO 18

Ayuntamiento de Madrid

Bolsa del Trabajo

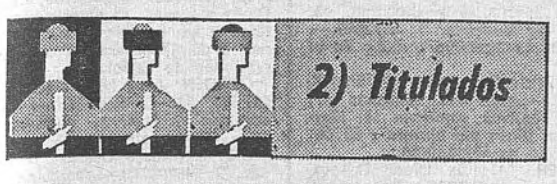

Ingeniero de telecomunicación necesita fábrica de aparatos electrónicos. Horario continuado. No necesaria experiencia. Condiciones a negociar. Zona Majadahonda (Rf. M. 408.754 A).

Monitor de gimnasia con experiencia necesita salón de belleza. Horario de 9,30 a 1,30 y de 4,30 a 8,30. Zona Argüelles (Rf. M. 408.392 A).

Titulado mercantil solicita empresa constructora. Experiencia en contabilidad. Horario normal. Sueldo a convenir. Servicio militar cumplido (Referencia M. 408.262 A).

Profesor mercantil necesita fábrica de automóviles. Experiencia de más de tres años. Horario partido. Servicio militar cumplido. Sueldo a negociar (Rf. M. 408.411 A).

Técnico medio en sistemas hidráulicos y electricidad para empresa de venta de maquinaria. Horario partido. No es necesaria experiencia. Condiciones económicas a tratar. Zona Generalísimo (Referencia M. 408.295 A).

Graduado social con dos años de experiencia necesita asesoría. Horario partido. Sueldo a convenir (Rf. M. 408.839 A).

Contable necesita empresa financiera. Cuatro años de experiencia. Servicio militar cumplido. Horario partido. Sueldo a convenir. Zona Generalísimo (Rf. M. 408.651 A).

Contable con experiencia necesita fábrica de pavimentos. Horario partido. Buen sueldo (Referencia M. 408.772 A).

Vendedor necesita empresa de alimentación. Buen sueldo. Horario flexible. Preferible con experiencia (Rf. M. 408.358 A).

Vendedora con idioma inglés necesita comercio del ramo del vidrio y cerámica. Horario normal. Sueldo a convenir (Rf. M. 407.924 A).

Representantes necesita empresa de instalaciones iluminaciones. Experiencia de tres años. Servicio militar cumplido (Rf. M. 408.091 A-2).

Vendedor solicita empresa de transformación de materias plásticas. Experiencia profesional. Horario comercio. Carné de conducir de 2.ª y vehículo propio. Condiciones a tratar (Rf. M. 408.660 A).

Secretaria con idioma inglés para empresa de transportes. Zona Generalísimo. Horario continuado. Preferible con experiencia (Rf. M. 408.370 A).

Taquimecanógrafa con dos años de experiencia. Horario partido. Zona Argüelles. Sueldo a convenir (Rf. M. 408.109 A).

Auxiliar administrativo con servicio militar cumplido necesita empresa de instalaciones eléctricas, radicada en Alcobendas. Horario partido (Referencia M. 408.091 A).

Mecanógrafa precisa industria de artes gráficas. No necesaria experiencia. Horario partido. Sueldo a convenir (Rf. M. 408.682 A).

Cajera-taquillera necesita empresa de aparcamiento. Zona centro. Horario continuado. Sueldo a convenir (Rf. M. 1.383 A).

Chófer conductor con permiso B y buena experiencia necesita comercio de zona barrio de Salamanca. Horario comercio, sueldo a convenir (Referencia M. 1.381 A).

Conductor de camión con permiso 1.ª especial y un año de experiencia mínica necesita con urgencia en empresa almacenista hierros. Sueldo y horario a concertar (Rf. M. 1.376 A).

Peluquera oficial 1.ª muy experimentada se precisa en institución de belleza femenina. Preferible sepa conducir. Sueldo y horario a tratar (Referencia M. 1.377 A).

Peluquera oficiala 2.ª con experiencia para peluquería zona calle Entrearroyos. Horario normal. Salario a contratar (Rf. M. 1.380 A).

Peluquera ayudanta con dos años de experiencia se solicita en establecimiento de alta peluquería. Horario continuado. Sueldo a tratar (Referencia M. 1.379 A).

Peluquera ayudanta con soltura y experiencia para establecimiento zona Diego de León. Sueldo y horario a contratar, previa entrevista personal (Referencia M. 408.820 A).

Peluquera aprendiza se precisa en institución de servicios sita en Lope de Rueda. Horario y sueldo a tratar (Rf. M. 408.541 A).

Peluquera aprendiza para gran peluquería de señoras por zona Añastro, se tratará en entrevista personal del horario y condiciones económicas (Referencia M. 408.781 A).

Aprendiz de cocina para empresa de comedores colectivos. A ser posible con experiencia. Horario de 9 a 18. Sueldo a tratar (Rf. M. 408.709 A).

Aprendiz de barra para gran cafetería. Jornada de 9 a 1 y de 2 a 6. Salario a convenir. Contrato de prueba (Rf. M. 408.727 A).

Aprendiz de imprenta para establecimiento ubicado en zona calle Pradillo. Horario y sueldo a tratar (Rf. M. 408.811 A).

Oficial 1.ª de máquinas se busca por empresa de artes gráficas. Se precisa tener el servicio militar cumplido y demostrada experiencia en la categoría. Jornada continua. Sueldo sobre pesetas 25.000 (Referencia M. 408.671 A).

Marmitones se precisan en empresa de platos precocinados en expansión. Buenas posibilidades de promoción. Sueldo a tratar y contrato fijo de plantilla (Rf. M. 408.494 A).

Fregadora activa y rápida necesita empresa hostelera. Jornada de 9 a 13 y de 14 a 18. Sueldo a tratar (Rf. M. 408.727 A).

Limpiadoras se precisan en empresa de comedores colectivos por zona calle Reina, preferibles con experiencia. Jornada de 9 a 18. Sueldo a tratar (Referencia M. 408.702 A).

Encargado general solvente y activo se busca para responsabilizarse de comercio situado en zona barrio de Salamanca. Condiciones a tratar en entrevista personal previa (Rf. M. 408.718 A).

Ayudante de barra para cafetería situada en zona Alonso Cano. Servicio militar cumplido. Sueldo y horario a tratar (Rf. M. 408.736 A).

Fontaneros oficiales 1.ª y 2.ª con mucha experiencia. Especializados en codos centrífugos de inyección discontinua. Horario y sueldo a tratar. Contrato por tres meses (Rf. M. 408.771 A).

Oficial 1.ª químico para empresa situada en Getafe. Con servicio militar cumplido y una experiencia en la categoría de tres años. Horario de 8 a 16. Sueldos buenos a concertar (Rf. M. 408.802 A).

Capataz de obras se solicita para trabajar en empresa construcciones de Algete. Horario de 8 a 16. Sueldo a convenir. Contrato por tres meses (Referencia M. 1.382 A).

Dependiente de 1.ª se necesita con urgencia en comercio textil, zona Serrano, preferible con mucha experiencia. Salario a tratar en cita personal previa (Rf. M. 1.378 A).

Escaparatista muy experimentado y de gusto depurado e innovador se precisa para comercio de sólido prestigio madrileño en zona calle de Alcalá. Horario flexible. Sueldo a tratar (Referencia M. 408.433 A).

Cortadora escaladora para fábrica de confección textil ubicada en Madrid. Con experiencia. Horario de 8 a 3,30. Sueldo a convenir. Contrato fijo ilimitado (Rf. M. 408.303 A).

Oficial 1.ª electricista para taller de montajes eléctricos en Madrid, indispensable con experiencia. Sueldo y horario a tratar (Rf. M. 408.347 A).

Ayudantes calefactores con servicio militar cumplido se precisan ya en empresa de mantenimiento. Contrato por obra (Rf. M. 408.325 A).

Lavanderas aprendizas para establecimiento zona Maldonado. Horario partido. Sueldo a tratar (Referencia M. 408.314 A).

Maquinista oficiala ante y napa para comercio sito en avenida José Antonio de Madrid. Con experiencia si es posible. Sueldo y horario a determinar (Rf. M. 407.924 A).

Ayudantes carpinteros máquinas y banco para fábrica de muebles en serie situada en Pinto (Madrid). Sueldo y jornada a tratar (Rf. M. 408.079 A-1).

Planchador oficial con experiencia se busca para comercio de limpieza en seco. Zona Matutano. Jornada de 8 a 3. Sueldo a tratar (Rf. M. 408.273 A).

Cocinero ayudante con dos años de experiencia y servicio militar cumplido se precisa para restaurante categoría internacional. Sueldo y condiciones a discutir (Rf. M. 408.444 A).

Carpintero oficial 2.ª máquinas y banco con experiencia para fábrica en Pinto. Sueldo y horario a concertar (Rf. M. 408.079 A-2).

Dependiente para comercio de confecciones, solvente y moderno. Indispensable con experiencia de dos años. Jornada comercial y sueldo a tratar (Rf. M. 408.140 A).

Peluquero/a para establecimiento en zona Santa María de la Cabeza. Indispensable experiencia. Horario de 9,30 a 19. Sueldo de convenio (Referencia M. 408.154 A).

Dependienta aprendiza para comercio textil en calle Barquillo. Horario comercial. Sueldo a negociar. Posibilidades muy buenas de promoción (Referencia M. 408.251 A).

Peluquero para establecimiento de caballeros en zona Clara del Rey, categoría oficial 1.ª experimentado. Sueldo muy bueno (Rf. M. 408.284 A).

Las personas interesadas en estos puestos de trabajo deberán dirigirse, personalmente o por escrito, enviando datos personales y profesionales, al Servicio Sindical de Colocación (calle del General Pardiñas, 5, Madrid-1), indicando la referencia correspondiente.

Teléfonos de ARRIBA:

PLAZA DE TOROS DE COLMENAR VIEJO

Sábado 28, seis y media tarde
Seis toros de don Antonio Arribas Sancho
SANTIAGO MARTIN «EL VITI»
ANGEL TERUEL
PEDRO MOYA «NIÑO DE LA CAPEA»

Lunes 30, seis y media tarde
Seis toros de los señores Herederos del Excmo. señor Conde de Ruiseñada
FRANCISCO RUIZ MIGUEL
JOSE MARI MANZANARES
JULIO ROBLES

Domingo 29, seis y media tarde
Siete toros de los señores Herederos de don Gabriel Hernández Pla
Tres para los Rejoneadores
JOAQUIN MORENO DE SILVA
JUAN DE MOURA
Cuatro para los Espadas
PEPE COLMENAR
ANTONIO GUERRA

Martes 31, seis y media tarde
Espectáculo Cómico - Taurino
EL BOMBERO TORERO

Localidades a partir del día 25. Victoria, 9. En Colmenar Viejo. Ayuntamiento

Ayuntamiento de Madrid

teatros

ALCAZAR. — Hoy, 7 tarde y 10,45 noche: Luis Suay presenta la famosa y divertida revista Las Cariñosas (de Lozano y Arroyo). Música del Maestro Alonso). Con la supervedette **Linda Ross**, primer actor y director **Paco de Osca**, **Pepe Ruiz**, **Paloma Cela**, **Herlinda Feijoo**, **Mara Vila**, **Wilma Núñez**. Dirección artística: **Adrián Ortega**.

ALFIL.—(Pez, 10. Tel. 2318152.) Hoy, descanso. Mañana, 7,30 y 11 noche: Las criadas, de Genet.

ARNICHES. — (Cedaceros, 7. Metro Sevilla. Teléfono 2224991. Cerrado por vacaciones. Reapertura 1 de septiembre con el espectáculo que mayores polémicas ha despertado esta temporada: Hablemos a calzón quitado, aclamada unánimemente.

COMEDIA.—3 de septiembre, 11 noche. Inauguración de la temporada. Manuel Collado presenta a José Luis López Vázquez en Equus, de Peter Shaffer, con Margot Cottens, Luis Peña, Pilar Barrera, la colaboración de Mara Goyanes y en el papel de «Alan», Manuel Angel Egea. Escenografía, Antonio Cortés. Dirección: Manuel Collado.

CALDERON.—7, 10,45: Compañía de revistas Addy Ventura en la fastuosa y explosiva revista Lo tengo rubio, con Rubén García, Luis Calderón, Eva Sorell, Adela Armengol, Antonio Rosa y el ballet Addeliness Girls.

CLUB.—Hoy, a las 7,30 tarde y 11 de la noche: **Marisol Ayuso**, **Simón Cabido** y **Fernanda Hurtado** en Tres planes sin desarrollo (de Evaristo Acevedo). Con **José Moreno**, **Virginia Mateo**, **Mario Martín** y la colaboración de **Lily Murati**. Actriz invitada: **Irene Daina**. Dirección: **José Francisco Tamarit**.

FIGARO. — (Refrigerado. Teléfono 2391645.) Hoy, 7,30 y 11: La carroza de plomo candente y El combate de Opalos y Tasia (de Francisco Nieva). Dirección: José Luis Alonso: "En el escenario irrumpe el más desvergonzado lúdico y brutal alarde de sexualidad que me ha sido dable contemplar en un teatro español." ("Gaceta Ilustrada".) Fernando Lázaro Carreter, de la Real Academia Española.

LATINA. — (Refrigerado. Teléfono 2652835.) Empresa Colsada. Hoy, descanso. Mañana, 7 tarde y 10,30 noche: Compañía titular de revistas, con el estreno de la revista cómico-fantástica de sexy-ciencia-ficción El desnudo de Venus o La Venus erótica. Una revista sin tapujos para 1976. Supervedette Frívola Lidia Moreno, primer actor y director Quique Camoiras. La revista de las sorpresas. Con un espectacular alarde de mujeres sexy en el formidable ballet inglés Budding Generattion y las alegres chicas de Colsada. Localidades a la venta con cinco días.

MARAVILLAS.—(Tel. 4465730.) Hoy, 7,15 y 11: ¡Sexto año de arrollador éxito cómico! Compañía Pedro Osinaga, con Ana María Vidal y José Cerro en Se infiel y no mires con quien. ¡El éxito de los éxitos! Con Julia Caba Alba en la señorita Smith. ¡Hacia las cuatro mil representaciones! El espectáculo que ha batido todos los récords de permanencia en cartel y asistencia de espectadores!

MARQUINA.—(Aire acondicionado. Prim, 11. Teléfono 2318467.) Hoy, descanso. Mañana, 7 tarde y 11 noche: Compañía de actores asociados presenta Los chicos de la banda (de Mart Crowley). Adaptación de Artime y Azpilicueta. Reparto, por orden de aparición: Miguel Ayones, Hugo Blanco, Manuel Andrés, Juan Santamaría, Adolfo Alises, Juan Carlos Rangel, Antonio Alfonso, José Luis Alexandre, Juan Lizarraga. Dirección: Jaime Azpilicueta. Ultimos días.

MARTIN.—Próximo miércoles, 1 de septiembre, inauguración de la temporada. La Compañía Morgan de Teatro presenta a José Sazatornil "Saza" en Mientras la gallina duerme (de Martínez Mediero), con Elisenda Ribas y la colaboración extraordinaria de Aurora Redondo. Dirección: Angel García Moreno. ¡¡Divertidísima!!

MUÑOZ SECA. — (Refrigerado. **Plaza del Carmen. 2219047.**) Hoy, 7,30 y 11: Erotíssimo... show. Una gran comedia musical verde y divertida, con todo el erotismo del Mercado Común. Le divertirá. Viernes, 100 representaciones triunfales.

cines

NUMERADA

ALBENIZ. (Paz, 11. Metro Sol. Teléfono 2220200.)—Todos los días: 16,30, 19 y 22,30; domingo matinal, 11: La batalla de los simios gigantes.

ALCALA-PALACE. (Alcalá, 90. Metro Goya. T. 2254608.) — Todos los días, 17,45 y 21,45: Aeropuerto.

AMAYA. (General Martínez Campos, 9. Metro Iglesias. T. 4484169.)—Lunes a viernes, 16,30, 19 y 22,30; sábado y domingo, 16,19 y 22,30: Emilia..., parada y fonda.

AVENIDA. — (2217571.) 4,30, 7, 10,45: **Alicia ya no vive aquí. Ellen Burstyn, Kris Kristoferson. Technicolor. Director: Martin Scorsese. Oscar de Hollywood a la mejor actriz: Ellen Burstyn. Quince semanas.**

BENLLIURE.—4, 7, 10,30: Walt Disney Production presenta: Mary Poppins. Julie Andrews, Dick Van Dyke. ¡5 Oscar! Technicolor. Tolerada.

BILBAO. (Fuencarral, 118. Teléfono 4475897.)—Laborables, 19 y 22,45; sábados y festivos, 16,30, 19 y 22,45: Fuga suicida.

BULEVAR. (Alberto Aguilera, 56. M. Argüelles. T. 2472680.)—Todos los días 16,30, 19 y 22,30: Pascual Duarte.

CALLAO. (Plaza Callao, 3. M. Callao. T. 2225801.) — Lunes a viernes, 19 y 22,45; sábados y domingos, 16,30, 19 y 22,45: La reencarnación de Peter Proud.

CAPITOL. (Av. José Antonio, 41. M. Callao. T. 2222229.) — Lunes a viernes, 19 y 22,45; sábados y domingos, 16,15, 19 y 22,45: Nevada Express.

CARLOS III. (Goya, 5. M. Serrano. T. 2750002.)—Laborables, 19 y 22,45; festivos, 16,30, 19 y 22,45: No me hagas daño, amor mío.

CARTAGO. — (Bravo Murillo, 28.) 4, 7, 10,30: Walt Disney Production presenta: Mary Poppins. Julie Andrews, Dick Van Dyke. ¡5 Oscar! Teccnicolor. Tolerada.

CONDE DUQUE. (Alberto Aguilera, 4. Metro San Bernardo. T. 4484870.)—Todos los días, 16,30, 19 y 22,30: La conquista del Oeste.

ESPAÑOLETO. (Fernández de los Ríos, 67. M. Moncloa. T. 2445492.)—Lunes a viernes, 19 y 22,30; vísperas y festivos, 16,30, 19 y 22,45: Tiburón.

FUENCARRAL. — 7, 10,30: Aeropuerto. Burt Lancaster. Technicolor. 18 años.

GRAN VIA. (Av. José Antonio, 68. M. Plaza de España. T. 2471029.)—Lunes a viernes, 19 y 22,45; sábados y domingos, 16,30, 19 y 22,45: Cuando los maridos iban a la guerra.

LOPE DE VEGA. (Avda. José Antonio, 55. M. Santo Domingo y plaza de España. T. 2472011.)—Lunes a viernes, 19 y 22,30; sábados y domingos, 16,15, 19 y 22,30: Las aventuras de Lucky Lady. Viernes 27, estreno: Fulanita y sus menganos.

LUCHANA. (Luchana, 38. M. Bilbao. T. 4460039.) — Lunes a viernes, 19 y 22,30; domingos y festivos, 16,30, 19 y 22,30: El gran restaurante.

MOLA. — 7, 10,30: El gran dictador. La obra maestra de Charles Chaplin. 18 años y 14 acompañados.

MOLA. — 4,30: ...Y si no, nos enfadamos. Terence Hill, Bud Spencer. Color. Tolerada.

NOVEDADES. — (Orense, 26. Complejo AZCA.) 4, 7, 10,30: Walt Disney Production presenta Mary Poppins. Julie Andrews, Dick Van Dyke. ¡5 Oscar! Technicolor. Tolerada.

PALACIO DE LA MUSICA.— 4,30, 7, 10,45: El señor está servido. José Luis López Vázquez. Nadiuska. Eastmancolor. Mayores dieciocho años y catorce acompañados.

PALACIO DE LA PRENSA. (Plaza Callao. M. Callao. T. 2227394.)—Laborables, 19 y 22,30; sábados y festivos, 16,15, 19 y 22,30: La jauría humana.

PALAFOX. (Luchana, 15. M. Bilbao y Quevedo. T. 4461887.)—Todos los días, 16,30, 19 y 22,45: Volvoreta.

PAZ-TODD-AO. — (4464566.) 6,30, 10: West Side Story. Natalie Wood, George Chakiris, Technicolor. Pases película: 6,55, 10,25. Mayores dieciocho años.

PRINCESA. (Princesa, 63. M. Argüelles. T. 2043811.) — Laborables, 19 y 22,45; sábados y festivos, 16,15, 19 y 22,45: No me hagas daño, amor mío.

PROYECCIONES. (Fuencarral, 136. M. Bilbao y Quevedo. T. 4482782.)—Lunes a viernes, 19 y 22,30; sábados y domingos, 16,15, 19 y 22,30: Muerte en Roma.

REAL CINEMA. (Plaza Isabel II, 7. M. Opera. T. 2485918.)—Laborables, 19 y 22,30; festivos, 16,15, 19 y 22,30: Los aristócratas del crimen.

RIALTO. — (Refrigerado) 7, 10,30: Tarde de perros. Al Pacino. Mayores 18 años. Quinto mes.

RICHMOND. (Goya, 25. M. Serrano. T. 2255275.) — Lunes a viernes, 19 y 22,30; sábados y domingos, 16,15, 19 y 22,30: El gran restaurante.

ROXY A. (Fuencarral, 123. M. Bilbao y Quevedo. T. 4461624.)—Lunes a viernes, 19 y 22,45; sábados y domingos, 16,30, 19 y 22,45: La trastienda.

ROXY B. (Fuencarral, 123. M. Bilbao y Quevedo. T. 4461623.)—Lunes a viernes, 19 y 22,45; sábados y domingos, 16,30, 19 y 22,45: El grupo. Viernes, 27, estreno: Fulanita y sus menganos.

SALAMANCA. (Conde Peñalver, 8. M. Goya. T. 2260823.)—Numeradas, 16,30, 19 y 22,30; sábados y domingos, 16,30, 19 y 22,45: El rey del juego.

TORRE DE MADRID. (Princesa, 1. M. Plaza España. T. 2455094.)—Laborables, 19 y 22; vísperas y festivos, 16, 19 y 22,45: El gran restaurante.

VELAZQUEZ. (Velázquez, 85. M. Núñez de Balboa. T. 2263467.)—Lunes a viernes, 19 y 22,30; sábados y domingos, 16,15, 19 y 22,30: La jauría humana.

VERGARA. (Goya, 67. M. Velázquez y Goya. T. 2267472.)—Lunes a viernes, 19 y 22,45; sábados y domingos, 16,30, 19 y 22,45: Fuga suicida.

CONTINUA

ALBA. (Duque de Alba, 4. M. Tirso de Molina. T. 2270785.)—Continua 10: Los monstruos del mar y La espada de Lagardere.

ALVI. (Joaquín García Morato, 132. M. Ríos Rosas. T. 2548955.)—Continua 17; festivos, numeradas, 16,30, 19 y 23,30: El hombre que pudo reinar.

AMERICA. (Paseo de las Delicias, 83. M. Delicias. T. 2278028.)—Continua 16: El tesoro de Tarzán y Robin Hood nunca muere.

APOLO. (Fernández de los Ríos, 34. M. Quevedo. T. 4476818.)—Continua 16: Las tribulaciones de un chino en China y El prisionero de la segunda avenida.

ARAGON. (Alcalá, 334. M. Quintana. T. 2675452.)—Continua 16,30; festivos, numeradas, 16,30, 19 y 22,30: Vidas en peligro y Una abuelita antes de la guerra.

ARGENTINA. (Gran San Blas. M. San Blas. T. 2065307.)—Continua 17: Masacre y El fantasma del paraíso.

ASTORIA. (Paseo de Extremadura, 9. Bus 31, 33 y 36. T. 4646490.)—Laborables, continua 16,30; festivos, continua 16: Zorrita Martínez y Vidas sin barrera.

AZUL. (Av. J. Antonio, 76. M. Plaza España. T. 2479949.) — Continua 10,30: Secretos de un matrimonio.

BAHIA. (Cartagena, 30. M. Diego de León. T. 2461697.) — Continua 16: Las tribulaciones de un chino en China y El prisionero de la segunda avenida.

BECQUER. (Antonio Vicent, 34. Metro Marqués de Vadillo. T. 2696084.)—Laborables, continua 17; festivos, continua 15,30: Lunes a miércoles: Pesadilla en la nieve y Yo soy fulana de tal. Jueves a sábado: Juegos de amor, prohibido y Kung-Fu sangriento. Domingo: ¿Y el prójimo? y El carnaval de las Aguilas.

BRISTOL. (Melquiades Biencinto, 8. M. Puente de Vallecas. T. 4782343.)—Continua 17: La agresión y Robo en el museo.

CANADA. (Vía Carpetana, 147. Bus 17. T. 4610625.)—Laborables, continua 17; sábados y festivos, continua 16. Martes, cerrado. Vidas sin barrera y El pequeño padrino de Hong-Kong.

CANCILLER. (Alcalde López Casero, 15. M. Carmen. T. 4043471.)—Laborables continua 17; festivos, numeradas, 16,30, 19 y 22,30: El hombre que pudo reinar.

CANDILEJAS. (Plaza de Luca de Tena, 7. M. Palos de Moguer. Teléfono 2287492.)—Continua 16: Heidi (Trenzas doradas) y El forastero.

CAPRI. (Narciso Serra, 8. M. Menendez Pelayo. T. 2523528.) — Laborables, continua 16,30; festivos, continua 16: Y con ellos llegó la bronca y Los buenos días perdidos.

CARRETAS.—10 mañana. (Climatizado.) Raza de campeones. El retorno del gladiador invencible.

CARLTON. (Ayala, 95. M. Manuel Becerra. T. 4014127.)—Continua 17: Lipstick.

CAROLINA. (Bravo Murillo, 202. Metro Estrecho. T. 2793139.) — Continua 16,30: Otra vez al ataque, Dobbermans y Fort Bravo.

CERVANTES. (Corredera Baja, 39. M. Noviciado. T. 2228109.)—Continua 16,30: Permiso para amar hasta medianoche y Furia.

CIUDAD LINEAL. (López de Hoyos, 307. Bus 9. T. 2590704.)—Continua 17: La agresión y Robo en el museo.

COIMBRA. (Av. Oporto, 41. Bus 55. T. 2608935.)—Laborables, continua 17; festivos, continua: El tesoro de Moctezuma y Boccaccio 70.

CONCEPCION. (Plaza Virgen del Romero. M. Quintana. T. 4048647.)—Continua 16: Heidi (Trenzas doradas) y El forastero.

CONDADO. (Bravo Murillo, 121. M. Cuatro Caminos. T. 2331528.)—Continua 15: Primavera en otoño y Carne viva.

COPACABANA. (Almendrales, 37. Bus 6. T. 2691082.)—Laborables, continua 17; vísperas y festivos, continua 16: Cebo de barro y Boccaccio.

CRISTAL. (Bravo Murillo, 120. Metro Cuatro Caminos. T. 2345107.)—Continua 15: La espada de Lagardere y El león de Tebas.

EL PILAR. (Av. Betanzos, 37. Bus 42 y 49. T. 2011020.)—Laborables, continua 17,10; festivos, continua 15,15: David Copperfield.

EMPERADOR. (Fernández de los Ríos, 59. M. Quevedo. T. 2431151.)—Continua 16. Lunes a miércoles: El gato de las nueve colas y Un simpático sinvergüenza. Jueves a domingo: Pequeño gran hombre y Gritos y susurros.

ESPAÑA. (Sebastián Alvaro, 12. M. Suburbano Campamento. T. 2181703.)—Laborables, continua 16,30; festivos, continua 15,45; matinales infantiles, 11. Martes, descanso. Lunes: En la cresta de la ola y French Connection. Miércoles a viernes: Las pistolas no discuten y Trapecio. Sábado y domingo: No matarás y Los magníficos de la venganza.

ESPAÑA CINEMA. (Gral. Ricardos, 4. Bus 34. T. 2695670.)—Laborables, continua 16,30; festivos, continua 16: Muerde la bala y Los buenos días perdidos.

ESPRONCEDA.—4,30: La tierra olvidada por el tiempo. Complemento: Festival Charlot. Tolerado.

EUROPA. (Bravo Murillo, 160. M. Estrecho. T. 2331048.)—Continua 16: Cebo de barro y Boccaccio 70.

EXCELSIOR. (Av. Albufera, 43. Metro Nueva Numancia. T. 4772441.)—Laborables, continua 16,30; festivos, continua 16: Furia y Vidas sin barreras.

EXTREMADURA. (Paseo Extremadura, 153. Bus 31 y 36. T. 4641092.)—Continua 17: El hombre que pudo reinar.

FALLA. (Colegiata, 9. Tirso de Molina. T. 2281710.)—Laborables, continua 17; vísperas y festivos, continua 16: Heidi (Trenzas doradas) y El forastero.

FANTASIO. (J. Ortega y Gasset, 63. M. Lista. T. 4017171.)—Laborables, continua 16,30; festivos, tres sesiones numeradas: Funny Lady.

FATIMA. (Av. Nuestra Señora de Fátima, 15. M. Suburbano. T. 4610423.)—Continua 17: Masacre y El fantasma del paraíso.

FELIPE II. (Fuente del Berro, 25. M. Goya. T. 4014478.)—Laborables, continua 16,30; festivos, continua 16: El Zorro y El enigma se llama Juggernaut.

FLORIDA. (Gral. Ricardos, 103. Bus 34, 35. T. 4710402.)—Continua 17: Le llamaban Trinidad y Le seguían llamando Trinidad.

GALAXIA. (María Teresa Sáenz de Heredia. Bus 28. T. 2566540.)—Laborables, continua 17; festivos, continua 16. Lunes a jueves: El muerto hace las maletas y Un hombre y una mujer. Viernes a domingo: Metralleta Stein y Los crímenes de Petiot.

GARDEN. (Av. Moratalaz, 40. Bus 8, 20, 30, 32. T. 4395776.) — Laborables, continua 17; festivos, numeradas, 16,30, 19 y 22: La otra alcoba.

GOYA. (Monte Olivetti, 5. M. Vallecas. T. 4670234.)—Laborables, continua 16,30; festivos, continua 15,30: Llámame Matilde y El convento, el fraile y su secreto.

GRANADA. (Av. Menéndez Pelayo, 131. M. Menéndez Pelayo. T. 2514624.) Continua 16: Las tribulaciones de un chino en China y El prisionero de la segunda avenida.

IDEAL. (Doctor Cortezo, 6. M. Tirso de Molina. T. 2390947.)—Continua 16,30: Contrato en Marsella y Los buenos días perdidos.

IMPERIAL. — (Tel. 2223427.) Continua 10 mañana. Walt Disney Production presenta Mary Popipns. Julie Andrews, Dick Van Dike. ¡5 Oscar! Technicolor. Tolerada.

INFANTE. (Paseo Santa María de la Cabeza, 12. M. Atocha. T. 2280094.)—Continua 17: El hombre que pudo reinar.

JORGE JUAN. (Jorge Juan, 98. M. Goya. T. 2261945.)—Laborables, continua 16,30; festivos, continua 16: Masacre y El fantasma del paraíso.

JUAN DE AUSTRIA. (Gral. Mola, 29. Bus 16, 51, 29 y 40. T. 4580248.)—Laborables y festivos, continua 17: La aventura del Poseidón.

KURSAL. (Vía Carpetana, 145. Bus 17. T. 4651239.)—Laborables, continua 17; festivos, dos sesiones numeradas: La agresión y Robo en el museo.

LAS VEGAS. (Hermanos García Noblejas, 17. M. Ciudad Lineal. Teléfono 2671109.)—Continua 16,30: Salomón y la reina de Saba y El clan de los Doberman.

LEPANTO. (Alcalá, 376. M. Pueblo Nuevo. T. 2675270.)—Laborables, continua 16,30; festivos, continua 16: La espada normanda y El misterio de las doce sillas.

LICEO. (Marcelo Usera, 2. Bus 6, 4 y 23. T. 2606886.)—Laborables, continua 16,30; festivos, tres sesiones numeradas: La otra alcoba.

LIDO. (Bravo Murillo, 200. M. Estrecho. T. 2702413.)—Continua 17: El hombre que pudo reinar.

LISBOA. (Paseo de Extremadura, 152. Bus 31. T. 4634704.)—Laborables, continua 17; festivos, dos sesiones numeradas: 17 y 20,30: La agresión y Robo en el museo.

LOS ANGELES. (Gral. Ricardos, 183. Bus 35. T. 4610664.)—Continua 17: Le llamaban Trinidad y Le seguían llamando Trinidad.

LUCERO. (Sepúlveda, 111. Bus 31. T. 4631266.)—Laborables, continua 17; festivos, continua 16. Miércoles, cerrado. Lunes y martes: De profesión, invencible y Cuatro tíos de Texas. Jueves a domingo: Bolt, agente Trueno y El pedrecito.

MADRID.—Continua 10 mañana. Estreno en doble programa Modisto de señoras y Dos hombres en la ciudad. Ambas color. Cinemascope. Mayores 18 años.

MAGALLANES. (Magallanes, 11. M. Quevedo. T. 4452162.) — Laborables y festivos, continua 16: Cebo de barro y Boccaccio 70.

MARVI. (Cartagena, 89. M. Cartagena. T. 2450615.)—Laborables, continua 17; vísperas y festivos, continua 16: Heidi (Trenzas doradas) y El forastero.

METROPOLITANO. (Av. Reina Victoria, 12. M. Cuatro Caminos. T. 2330550.) Continua 16: Masacre y El fantasma del paraíso.

MINICINE 1. (Fuencarral, 126-128. M. Bilbao. T. 4485051.)—Continua 11: Plácido.

MINICINE 3. (Fuencarral, 126-128. M. Bilbao. T. 4485051.)—Continua 11: Lipstick.

MONTECARLO.—4,30: La tierra olvidada por el tiempo. Complemento: Festival Charlot. Tolerado.

MORASOL. (Pradillo, 4. M. Prosperidad. T. 4155847.)—Continua 17: Un par de asesinos y Rompehuesos.

Ayuntamiento de Madrid

ORATALAZ. (Hacienda de Pavones Glorieta Pablo Guernica. T. 4393055.) rables, continua 16,30; vísperas y festivos, continua 16: El espejo de los espías y Boccaccio 70.

MUNDIAL. (Alcalá, 382. M. Pueblo Nuevo. T. 2673652.)—Laborables, continua 16,30; festivos, 16: ¡Quiero la ver... y La primera ametralladora del Oeste.

MURILLO. — 4: La Carmen y Escalera de caracol.

NARVAEZ. (Narváez, 42. Bus 61. Teléfono 2742481.)—Continua 17: La aventura del Poseidón.

NIZA. (Marcelo Usera, 86. Bus 47. T. 2696693.)—Continua 16,30: Masacre y El fantasma del paraíso.

ODEON. (Encomienda, 16. M. Tirso de Molina. T. 2286481.)—Continua 17: La agresión y Robo en el museo.

OLIMPIA. (Valencia, 3. M. Lavapiés. T. 2274622.)—Continua 16: El jardín de los Finzi-Contini y Estambul.

OPORTO. (Av. Oporto, 14. Bus 55. T. 2693176.)—Laborables, continua 17; festivos, dos sesiones numeradas, 17 y 20,30: La agresión y Robo en el museo.

PARIS. (Carlos Martín Alvarez, 45 Bus 24. T. 4771130.)—Continua 16,30: Salomón y la reina de Saba y Aeropuerto: SOS, vuelo secuestrado.

PAVON. (Embajadores, 9. M. Latina T. 2272315.)—Continua 16: Masacre y El fantasma del paraíso.

POSTAS. (Postas, 7. M. Sol. Teléfono 2317327.)—Continua 10: Tarzán y el niño de la jungla y Los trotamundos.

PRINCIPE PIO. — (Refrigerado.) 3,30: El joven y la cuarentona y Con el agua al cuello. Mayores 18 años.

PROGRESO. (Tirso de Molina, 1. M. Tirso de Molina. T. 2273816.)—Laborables, continua 17; festivos, numeradas, 17,30 y 21,30: Sonrisas y lágrimas.

QUEVEDO. (Bravo Murillo, 5. M. Quevedo. T. 4489822.)—Continua 15: El convento, el fraile y su secreto y Los monstruos del mar.

REGIO. (Raimundo Fernández Villaverde, 10. M. Cuatro Caminos. Teléfono 2346018.)—Laborables, continua 17; festivos, numeradas, 16,30, 19 y 22: La otra alcoba.

REX. (Av. J. Antonio, 43. M. Santo Domingo. T. 2471237.) — Continua 11: Lipstick.

RIO. (Melquiades Biencinto, 9. M. Vallecas. T. 4778340.)—Continua 16: Tarzán y el niño de la jungla y Los trotamundos.

ROMA. (Gral. Mola, 270. Bus 51, 29 y 16. T. 2593863.)—Continua 16: Lunes a miércoles: Patton y Repórter a la fuerza. Jueves a domingo: Esto es fútbol y El Zorro justiciero.

ROYAL. (López de Hoyos, 142. Bus 9. T. 4161177.)—Continua 17: El jovencito Frankestein.

SALABERRY. (Gral. Ricardos, 54. Bus 34 y 35. T. 4714305.)—Continua 15,30: Zafarrancho en el casino y Ovni.

SAN BLAS. (Hermanos García Noblejas, 79. Bus 38. T. 2042432.)—Continua 17: La agresión y Robo en el museo.

SAN CARLOS.—Continua desde las 4: Exorcismo y Harry De... Largos. 18 años.

SAN REMO. (Alcalá, 200. M. Ventas. T. 2461878.)—Continua 16,30: Las mil y una noches y Almas de metal.

SAVOY. (Marqués de Viana, 15. M. Tetuán. T. 2791847.)—Continua: El hombre que pudo reinar.

SEVILLA. (Abtao, 4. M. Pacífico. T. 2511858.) — Laborables, continua 16,30; festivos, 16. Lunes a viernes: El padrecito y Tarzán y el safari perdido. Sábado y domingo: Las mil y una noches y Barril de pólvora.

SIMANCAS. (Castillo Madrigal de las Altas Torres. Bus 70. T. 2648845.)—Laborables, continua 16,30; festivos, continua 16: El enigma se llama Juggernaut y Los buenos días perdidos.

TETUAN. (Bravo Murillo, 238. M. Tetuán. T. 2791274.) — Continua 15,30: El hombre orquesta y Un extranjero en Sacramento.

TEXAS. (J. del Hierro, 57. M. Ciudad Lineal. T. 2671000.)—Laborables, continua 16,30; festivos, continua 16: El enigma se llama Juggernaut y Vidas sin barreras.

TIVOLI. (Alcalá, 80. M. General Mola. T. 2255575.)—Continua 16,30: Las tribulaciones de un chino en China.

UNIVERSAL CINEMA. — (Teléfono 4018686.) 5: El jovencito Frankestein. ¡Divertidísima! Mayores 18 años y 14 acompañados.

USERA. (G. Gimeno, 5. Bus 47. T. 2695051.)—Continua 16: Muerde la bala y Vidas sin barreras.

VALLEHERMOSO. (Donoso Cortés, 22. Bus 61. T. 4490123.)—Continua 17: El hundimiento del Japón y Salomón y la reina de Saba.

VENECIA. (Pedro Laborde, 8. Bus 58. T. 2031218.)—Laborables, continua 17; festivos, continua 16. Lunes a jueves: Trasplante de cerebro y El más fabuloso golpe del Fart-West. Viernes a domingo: Los blancos colmillos de Alaska y Las hijas del Cid.

VERSALLES. (Bravo Murillo, 309. M. Valdeacederas. T. 2706052.) — Laborables, continua 17; festivos, numeradas 16,30, 19 y 22: La otra alcoba.

SALAS ESPECIALES

ALEXANDRA. (San Bernardo, 29. M. Noviciado. T. 2422912.) — Continua 17. Pases: 17, 19,42 y 22,24: Women in love.

BELLAS ARTES.—(Refrigerado.) Hoy continua 11 mañana. Estreno de una picante y divertida comedia inspirada en el "Decamerón"... Son "Le Bambole" (Las muñecas). V. O. íntegra italiana. Con Monica Vitti, Virna Lisi, Elke Sommer, Gina Lollobrigida, Nino Manfredi. Directores: Bolognino, Comencini, Risi y F. Rossi. Pases: 11,10, 13,20, 15,30, 17,50, 20,10 y 22,30. Corto: Oskar Kokoschka, de Silvia Eman Zade.

CALIFORNIA. (Andrés Mellado, 53. M. Moncloa. T. 2440058.)—Numeradas, 16,30, 19 y 22,30: Blow-up.

CID CAMPEADOR. (Gral. Mola, 26. M. Velázquez. T. 2762161.)—Laborables, 16,15, 19 y 22,15; festivos, 11, 16,15, 19 y 22,15: La naranja mecánica.

DRUGSTORE CINEMA. (Fuencarral, 89. M. Bilbao. T. 2328643.)—Continua 11: El desprecio.

DUPLEX. (Sala I. General Oraa, 57 M. Diego de León. T. 2620002.)—Continua 17. Pases: 17, 19, 21 y 23: El fantasma de la libertad.

DUPLEX. (Sala 2. General Oraa, 57 M. Diego de León. T. 2620002.)—Continua 17. Pases: 17, 19, 21 y 23. Lunes, miércoles, viernes y domingos: Concierto para Bangla-Desh. Martes, jueves y sábados: The Rolling Stones.

GALILEO. (Galileo, 100. Bus 12. T. 2536024.)—Laborables, continua 16. Pases: 16,10, 18,28, 20,40 y 22,58; festivos, numeradas, 16,15, 19 y 22,30: Joe Hill.

GAYARRE. — (Refrigerado.) Continua 4,30: Le chaud lapin (El conejo caliente), de Pascal Thomas, con Bernard Menez y Daniel Ceccaldi. Color. V. O. subtitulada. Pases película: 4,30, 6,30, 8,35, 10,45.

INFANTAS. — (Refrigerado.) Continua 4,30. Numerada 10,45: Relaciones sangrientas, de Claude Chabrol, con Michel Piccoli y Stephane Audran. Color.

MINICINE 2. (Fuencarral, 126-128. M. Bilbao. T. 4485051.)—Continua 11. Pases: 11,08, 13,28, 15,48, 18,08, 20,28 y 22,48: Roma.

PEÑALVER. — (Refrigerado.) 5: La Raulito (de Lautaro Murúa). Con Marilina Ross. ¡Un canto desesperado a la libertad! Pases película: 5,20, 7,10, 9, 10,50.

PALACE.—(Refrigerado.) Continua 5: Morir, dormir, tal vez soñar, de Mur Oti, con Rafael Arcos, Pedro Díez del Corral, Jane Sepmour y María Rubio. Pases: 5, 7, 9 y 11.

POMPEYA. — (Refrigerado.) Continua, 11,30. Numerada, 7 y 10,30: La flauta mágica. Director: Ingmar Bergman. Color. Un deleite para los ojos y los oídos. Subtítulos en español. Pases pelítula: 11,50, 2,30.

ROSALES. — (Refrigerado.) Continua 5: Cuerno de cabra (de Methody Andenov). Con Katia Paskaleva. V. O. íntegra subtitulada. (122 semanas). Pases película: 5,05, 7,10, 9,10 y 11,15.

SAINZ DE BARANDA.—Continua 5. En programa doble: Tommy (de Ken Rusell) y Easy Rider (de Dennis Hopper). Precio único, 65 pesetas. Pases película: 5, 6,35, 8,35 y 10,15. Programa del 26 agosto al 1 septiembre. Ciclo homenaje a Bresson: Cuatro noches de un soñador y Lancelote du Lac.

URQUIJO. (Marqués de Urquijo, 23. M. Argüelles. T. 2482037.)—Laborables y festivos, 15,45, 19 y 22,15: La caída de los dioses.

café-teatros

ALES, BOITE TEATRO. (Veneras, 6. M. Santo Domingo. T. 2473062. Aut. M-3.) 1,30: El pajarillo y la vaca. Domingo, descanso.

BIOMBO CHINO. (Isabel la Cattólica, 6. M. Santo Domingo. T. 2485081-82.)—Todos los días, 24: To er mundo e güeno. 1,15: La pera mecánica. 3: Sexy show.

BOITE EL PINTOR. (Goya, 79. M. Goya. T. 2755070.)—11,30 y 1,30: El (nuevo) último tango de Marilyn Monroe y Rodolfo Valentino. Domingo, descanso.

LA FONTANA. (Orense, 11. Teléfono 4560005.)—1,30: Esto es espectáculo.

LONG-PLAY. (Plaza de Vázquez de Mella, 2. Metro Banco. T. 231011 y 2329069.) — Domingo, descanso. Lunes, Tutti frutti show.

MUSIC HALL, TOP LESS. (Padre Xifré, 9. T. 4153014.)—Abierto de 23,15 a 3,30. Domingo, descanso.

STEFANIS. (Bravo Murillo, 28. Metro Quevedo. T. 4482080.)—11,30 y 1,30: La maja desnuda de Cáceres. Domingo: descanso.

TOP LESS. (Padre Xifré, 3. Teléfonos 4153072 y 4157148.) — Todos los días, 1,30: La mafia, la rafia y la tía Cambalafia.

VIDEOSET. (Sunset Princesa. Teléfono 2485363).—Todos los días, 12 y 1,30 noche: Historias del «strip-tease».

SALAS DE FIESTAS

ALAZAN. (Paseo Castellana, 24. Teléfono 2760017.)—Encanto y belleza con las más explosivas y fabulosas vedettes y orquestas.

BIOMBO CHINO. (Isabel la Católica, 6 T. 2485081.) — Tardes, bailes de juventud con formidables orquestas. Noches, gran éxito del nuevo espectáculo: La pera mecánica.

CHELSEA. (Cuesta de Santo Domingo, 18 M. Santo Domingo. T. 2471025.)—Abierta de 22,30 a 3,30; sábados, hasta las 4.

CISNE NEGRO. (Cartagena, 89. Metro Cartagena. Aut. 1. T. 2457167.)—Abierta de 19 a 22 y de 23,30 hasta las 4.

FLORIDA PARK. (Paseo de coches del Retiro. Aut. 2, 15 y 52. T. 2735685.)—Abierta de 21,30 a 3,30.

GAUCHO. (Boite del Rancho Criollo. Km. 17 de la carretera de La Coruña. T. 6370008.)—Abierta desde las 19 hasta las 3,30.

GAY CLUB. (Paseo del Prado, 48. M. Atocha. Aut. 10, 27, 37 y 45. Teléfono 4683344.)—Abierta de 22,30 a 3,30.

J'HAY. (J. Antonio, 54. M. Santo Domingo y Callao. Aut. 1, 44, 46 y 75. T. 2471130.)—Abierta de 19 a 3.

KAZAM. (Lagasca, 10. Aut. M-2, 2, 19 y 51. T. 2550365.)—Abierta de 23,30 a 3,30: Sexy show.

LADY'S. (Flor Baja, 1. M. Callao, T. 2487071.)—Abierta de 23 a 3. Cerrado desde el día 21 de junio hasta el mes de septiembre.

LIDO. (Music-Hall. Alcalá, 20. Teléfonos 2320018-2320712.)—Tardes, bailes de juventud, 10,45, 12 y 1,15.

MICHELETA. (Costanilla de los Angeles, 20. M. Santo Domingo. T. 2411264.) Abierta de 23,30 a 3,30.

MOLINO ROJO. (Tribulette, 16. Metro Lavapiés. T. 2280162.)—Abierta de 19 a 21,45 y de 23,30 a 3,30.

MOROCCO. (Marqués de Leganés, 7. M. Callao y Santo Domingo. Teléfono 2320012.)—Abierta de 22,30 a 3,30.

NUEVA ROMANA. (Carretetra de La Coruña. K. 9,200. T. 2070061-207033.)—Todas las noches, 0,30 y 2: Carrousel de Paris. Cerrado a partir del día 14 de agosto.

PAVILLON. (Jardines del Retiro, M. Retiro. Aut. 2, 15 y 52. T. 2741431 y 2731159.)—21,30, 23,15 y 3,30.

LA RIVIERA. (Puente de Segovia. T. 2652415-2651012.) — 12: Frivolité Ballet Verano 76. 1,15: Espectáculo Internacional. 3: Sexy show.

SARATOGA. (Doctor Cortezo, 1. Metro Tirso de Molina. T. 2399099.)—Abierta de 23 a 3,30.

SCARLATA, EL. (Desengaño, 12. Metro J. Antonio. T. 2322160.)—Abierta de 23 a 3,30. Domingo, 18,30 a 22 y 23 a 3,30.

TOP LESS, MUSIC HALL. (Padre Xifré, número 3. T. 4153014.)—Abierta de 23,15 a 3. Domingo, descanso.

TABLAOS FLAMENCOS

ARCO DE CUCHILLEROS. (Cuchilleros M. Sol. Aut. 23, 17 ,35, 3 y 4.)—Abierto todos los días, de 23 a 4.

CANASTEROS. (Barbieri, 10. M. Chueca. T. 2319172.)—Abierto de 23,30 a 4.

CAFE DE CHINITAS. (Torija, 7. M. Santo Domingo. T. 248135 y 2475011.) Abierto de 21 a 4. Cierra los domingos.

CORRAL DE LA MORERIA. (Morería, 17. Aut. 31, 50 y 65. T. 2651137.)—Abierto de 21 a 4.

CORRAL DE LA PACHECA. (Juan Ramón Jiménez, 26. Aut. 27. T. 4575022.) Abierto de 23 a 4.

CUEVAS DE NEMESIO. (Cava Alta, 5. M. Latina. T. 2651170.)—Abierto de 23 a 4,30.

LAS BRUJAS. (Norte, 15. M. Noviciado y San Bernardo. Aut. 15 y M-3. T. 2225325.)—Abierto de 23 a 4.

TORRES BERMEJAS. (Mesonero Romanos, 15. M. Callao. Aut. M-5, M-1, 2 y 1. T. 2310353.)—Abierto de 21,30 a 4.

VILLA ROSA. (Plaza de Santa Ana, 15. M. Sevilla. Aut. 3, 4, 6 y 26. T. 2319081.)—Abierto de 21,30 a 4.

varios

CANODROMO

CANODROMO MADRILEÑO.—(Teléfono 4712100. Vía Carpetana, 57. Aparcamiento propio.) Carreras de galgos en pista. Totalizador de apuestas. Laborables, sábados y festivos, 11,30 mañana.

Teléfonos de ARRIBA: 215 06 40 y 215 22 40

Necesitamos más lanchas de salvamento.

Pero necesitamos que tú nos ayudes a conseguirlo. Para evitar que cada año se pierdan más de 200 vidas humanas en las playas de España. Ayúdanos. Hazte Socio Colaborador de la Cruz Roja del Mar.

Lánzanos un cabo.

CRUZ ROJA ESPAÑOLA

Envía este boletín de suscripción como Socio Colaborador a la Asamblea de Cruz Roja Española más próxima.
Deseo colaborar por una vez con la cantidad de ____ pts.
Deseo suscribirme con la cuota de ____ pts.
al año ☐ al trimestre ☐ al mes ☐
Nombre y apellidos ____
Calle ____ n.° ____
Ciudad ____ Provincia ____
Lánzanos un cabo.
CRUZ ROJA DEL MAR

Ayuntamiento de Madrid

últimas noticias últimas

ENTREVISTA OREJA-SAUVAGNARGUES

ESPECIAL ATENCION AL MERCADO COMUN

«El protocolo España - CEE debe ser firmado rápidamente»

PARIS. (Efe.)—El Ministro español de Asuntos Exteriores, Marcelino Oreja Aguirre, se entrevistó ayer en París con su colega francés, Jean Sauvagnargues.

Oreja Aguirre manifestó al representantes de la agencia Efe que este viaje a París puede calificarse de «visita de trabajo con mis colaboradores, que se inscribe en el marco habitual de los contactos bilaterales entre Francia y España».

Preguntamos a Marcelino Oreja a qué responde su viaje en las actuales circunstancias de Francia. «Responde —indica— a una invitación formulada por el Ministro francés a los pocos días de mi toma de posesión. La fecha fue entonces concertada de común acuerdo y yo tengo por costumbre cumplir con mis compromisos y ser puntual a las citas.»

Añade Marcelino Oreja: «Considero del mayor interés la conversación que pueda mantener con el señor Sauvagnargues, que es también, como yo, un diplomático profesional y que tiene una larga experiencia de la política exterior.»

—¿Qué temas esenciales trató con su colega francés?

—Uno de los temas tratados con especial atención es el de nuestras relaciones con el Mercado Común.

Protocolo España-CEE

«Hemos evocado la cuestión del protocolo entre España y la Comunidad Económica Europea —que no es un asunto bilateral que se pueda solucionar sólo por nosotros dos— y estamos de completo acuerdo.

Estimamos el señor Oreja y yo que este protocolo debe ser firmado en un plazo rápido», declaró a Efe el ministro francés de Asuntos Exteriores, tras su larga entrevista con su colega español.

La entrevista, a solas, entre el jefe de la diplomacia española, Marcelino Oreja, y Jean Sauvagnargues ,en el Quai d'Orsay, duró aproximadamente una hora. Ambos Ministros prosiguieron un «amplio cambio de impresiones sobre la situación internacional», durante una cena de trabajo y después de ésta.

Los problemas que se plantean por ambas partes en el asunto de las relaciones España-CEE fueron evocados «en espíritu de comprensión y respeto mutuo», precisó el ministro francés de Asuntos Exteriores. Indicó al representante de Efe que los «problemas agrícolas no han sido tratados entre ambos Ministros. No hemos tratado de los detalles técnicos del asunto». Tampoco fue evocada en la conversación de esta noche, en el Quai d'Orsay, la cuesitón de la «integración de España en la Comunidad Económica Europea», asunto sobre el cual hizo el lunes una declaración Marcelino Oreja, subrayó Jean Sauvagnargues.

El jefe de la diplomacia francesa y su colega español se refirieron, en su entrevista, a la próxima visita a Francia de los Reyes de España, acontecimiento que destacó Sauvagnargues.

«Resultados extraordinariamente significativos»

«Me congratulo de haber recibido al Ministro español de Asuntos Exteriores, subrayando de esta forma el espíritu de entendimiento y cada día más estrecha cooperación que anima a nuestros dos países», afirmó el ministro francés.

Jean Sauvagnargues se refirió a la situación poltíica española en estos términos: «Francia sigue con mucho interés y con atenta y profunda simpatía los esfuerzos que se realizan en España para instaurar un verdadero régimen democrático de manera progresiva. Pienso que los resultados obtenidos por el nuevo Gobierno son extraordinariamente significativos, y han recogido manifiestamente el acuerdo de la opinión pública española, así como la aprobación de todos los amigos de España.»

Por otra parte, Marcelino Oreja desmintió haberse negado a recibir a una delegación de refugiados políticos españoles residentes en Francia. Precisó que la entrevista no le fue solicitada y, por tanto, no pudo negarse a recibir a nadie.

FRAGA IRIBARNE

«NO ME ARREPIENTO DE HABER SIDO LEAL»

(al Régimen menos malo de los últimos siglos)

VIGO. (Pyresa.)—A las ocho y media de la tarde de ayer tuvo lugar, en el Círculo Mercantil de esta ciudad la presentación del libro de Octavio Cabezas «Manuel Fraga, semblanza de un hombre de Estado», acto al que asistió el ex Vicepresidente del Gobierno, así como otras autoridades, tales como el Alcalde de Barcelona, señor Viola Sauret, y el ex Subsecretario de la Gobernación, señor Romay Beccaria.

Tras diversas intervenciones de los señores González Páramo, Alvaro Cunqueiro y el propio autor, habló, finalmente, Manuel Fraga, quien dijo que muchas personas irían al acto con la intención de ver cuán quemado puede estar un hombre salido de las ruedas demoníacas del Poder. Añadió, hablando en gallego, que él fue un niño, hijo de padres pobres y emigrantes, el mayor de los hermanos, por lo que tuvo que trabajar más. Añadió que era hijo legítimo de la Fraga —como llamaban sus abuelos al lugar de donde provenían— al que, según concretó, pensaba seguir siendo leal.

Por último, manifestó que no se arrepentía de haber sido leal a un Régimen que ha demostrado ser el menos malo de los últimos siglos.

Sus últimas palabras, diciendo que contribuiría con su esfuerzo a la creación de un Estado moderno, sin desbordamientos, sin ruptura y sin guerras civiles, fueron muy aplaudidas por los asistentes.

NO HABRA IMPORTACIONES DE VINO

El Sindicato Nacional, contrario a la entrada de vino francés y pide aumento de precios

MADRID. (De nuestra Redacción.)—El Sindicato Nacional de la Vid hizo pública anoche la siguiente nota:

"Se ha reunido el Comité Ejecutivo del Sindicato Nacional de la Vid para estudiar la situación actual del mercado vitivinícola, agravada como consecuencia de la sequía y del mildiu, que ha ocasionado gravísimos perjuicios en importantes zonas del territorio nacional.

Se informó de los escritos y gestiones realizados con los Ministerios correspondientes, solicitando la adopción de urgentes medidas encaminadas a aliviar las graves situaciones planteadas.

El Comité Ejecutivo lamentó las informaciones aparecidas en la Prensa que han producido cierto confusionismo por dar una versión incompleta sobre una propuesta de admisión temporal de vino francés para la realización de "coupage" con vino tinto español, y que, en principio, fue informada favorablemente por el Sindicato Nacional, ya que no suponía, de haberse realizado la operación, importación alguna, por ser devuelta la misma mercancía y, en cambio, hubiera dado lugar a una exportación adicional de unos 300.000 hectolitros de vino tinto nacional, operación que se consideró podría ser interesante ante los excedentes que existían en el momento de plantear la operación.

Al haberse producido un cambio radical en las perspectivas de la próxima cosecha, a causa de los daños de la sequía y el mildiu, con la consiguiente evolución de los precios, el Sindicato Nacional reconsideró el planteamiento de la operación y con fecha 12 de agosto envió escrito al Ministerio de Comercio comunicándole que debía denegarse dicha importación, postura coincidente con los acuerdos adoptados por algunas juntas provinciales. El Comité Ejecutivo ratificó este acuerdo del Sindicato.

Asimismo conoció el Comité Ejecutivo las gestiones que se han realizado, en el sentido de que sean elevados los precios de garantía, de orientación y de intervención, para la próxima campaña.

EN PARIS

Lister pide pasaporte español

PARIS. (Efe.)—Enrique Lister, secretario general del Partido Comunista Obrero Español (PCOE), facción disidente del Partido Comunista Español, solicitó ante el Consulado de España en París la expedición de un pasaporte, se indicó ayer en medios del PCOE.

La petición de Lister, que fue general de las Brigadas Internacionales durante la guerra civil, ha sido transmitida a las autoridades españolas en Madrid.

Posible entrevista Areilza-Felipe González

BARCELONA. (Logos.) — Según ha podido saberse en Barcelona de fuentes bien informadas, don José María de Areilza, conde de Motrico, continúa sus consultas con diversos políticos de la oposición, y ayer se habría entrevistado con el secretario del Partido Socialista Obrero Español, don Felipe González.

Según las mismas fuentes, además de una consideración sobre la posible ofensiva política que prepara el Gobierno, la entrevista habría girado en torno al proyecto de borrador de constitución que el señor Areilza está dispuesto a preparar con el señor Gil-Robles como mediadores entre las posiciones del Gobierno y de la oposición.

Reuniones de la Platajunta en Cataluña

BARCELONA. (Logos.)—Se reunieron anoche el Comité Ejecutivo de Coordinación Democrática y el Consell de Forces Polítiques de Catalunya, a invitación de este último, en esta capital.

Por parte de Coordinación Democrática han asistido, entre otros, los señores Ruiz Giménez, Morodo, Múgica, Nazario Aguado, Manuel Azcárate y un representante de UGT, USO y CCOO, así como don Mariano Zufía.

Además de un amplio y cordial cambio de impresiones acerca de la situación política, se ha tratado de la reunión autoconvocada por distintas instancias unitarias del Estado español para el día 4 de septiembre en Madrid. El Consell decidirá en una nueva reunión hoy por la tarde si asiste a dicha reunión en Madrid, aunque la impresión es que el resultado será afirmativo.

Por otra parte, la Comisión Ejecutiva de Coordinación Democrática se ha entrevistado también con una representación de la Asamblea de Cataluña.

FUTBOL

NINGUN JUGADOR PODRA HABLAR CON EL ARBITRO

MADRID. (Alfil.)—Por el Comité de Competición de la Federación se ha dispuesto abrir expedientes relacionados con las incidencias ocurridas en los siguientes partidos amistosos jugados este verano: A. D. Rayo Valecano-Real Jaén. Real Betis Balompié-Dinamo de Moscú. Real Madrid-Cruzeiro y Atlético de Madrid-Athlétic Club.

Como consecuencia del acuerdo de la Asamblea General de suprimir el apartado a) del artículo 238 del reglamento, ha quedado abolida la facultad que se reconocía a los capitanes de los equipos de dirigirse a los árbitros para hacerles observaciones. En lo sucesivo, cualquier jugador, incluido el capitán, que se dirija al árbitro de un partido será amonestado inicialmente.

Asimismo, entra en vigor el acuerdo de la Junta Directiva de prohibir a los jugadores que lleven sobre sí otros elementos que el propio uniforme de juego, absteniéndose de portar anillos, cadenas u otros adminículos semejantes. Los árbitros lo evitarán y el jugador que no observe esta prohibición será amonestado y multado.

PABLO VI ESCRIBIO A MONSEÑOR LEFEVRE

CIUDAD DEL VATICANO. (Efe.)—Pablo VI escribió de su puño y letra a monseñor Marcel Lefevre. Lo confirmó anoche el portavoz del Vaticano, don Pier Franco Pastore, a preguntas hechas al respecto por la Prensa.

"Efectivamente —dijo don Pier Franco Pastore—, el Santo Padre envió una carta autógrafa el pasado 15 de agosto, fiesta de la Asunción, a monseñor Marcel Lefevre."

En cuanto al contenido de la misiva, don Pier Franco Pastore no hizo ninguna aclaración, ni se filtraron indiscreciones.

Monseñor Lefevre, suspendido «a divinis", anunció que celebrará una misa en el palacio de los Deportes de Lille (capaz para recibir a 10.000 personas), el próximo 29 de agosto. Por este acto, el purpurado suspendido corre el riesgo de la excomunión.

Ayuntamiento de Madrid

LOS JINETES VOLADORES DE GUADARRAMA

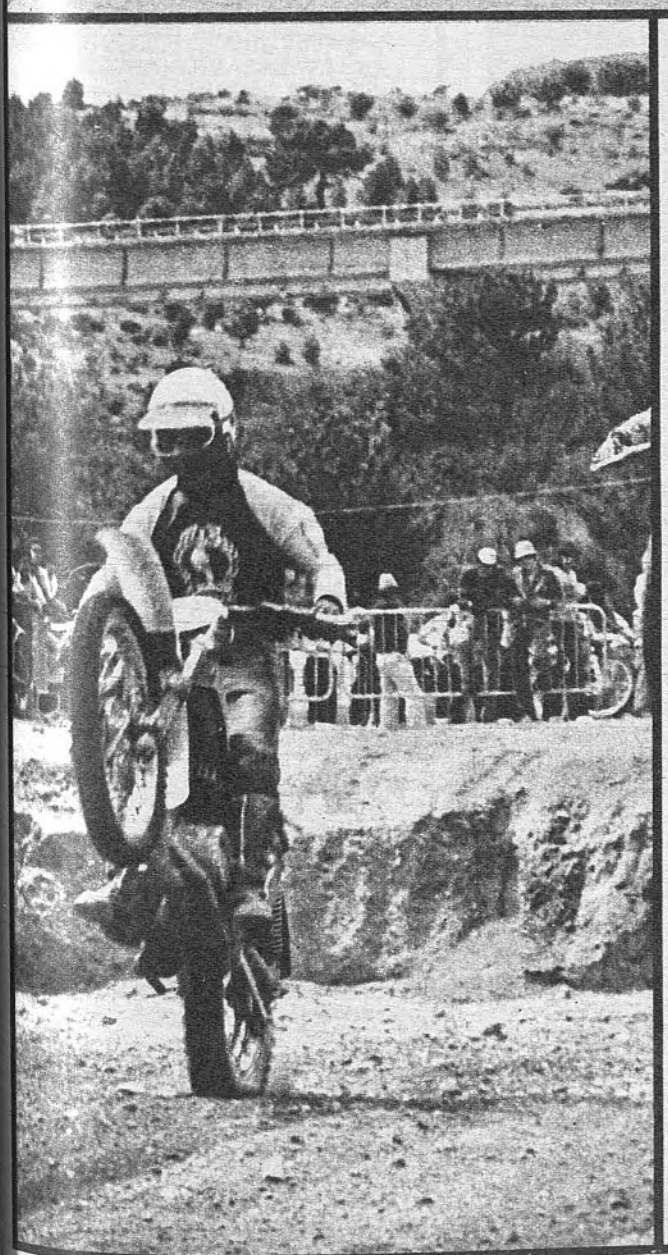

SIERRA y motores. Cinco mil espectadores siguieron el domingo las incidencias del VII Moto-Cross Guadarama, organizado por el Moto-Club «La Ragazza», de esa localidad madrileña.

El auge que paulatinamente toma este deporte quedó patentizado en el circuito La Jarosa, habilitado por los propios aficionados en los días anteriores a la celebración de las pruebas. Con olor a tomillo y sol luminoso más de ochenta corredores se disputaron la victoria. Las firmas comerciales de Guadarrama habían colaborado, copas de distintos establecimientos se alineaban para los triunfadores.

Con riesgo y caídas innumerables los mejores fueron distanciándose. Finalmente, Manuel Ferichola y J. M. Giménez se llevaron el primer puesto en la categoría de 125 c. c. En 250 serían Ignacio Vega y Rafael Ochoa.

Los jóvenes de Guadarrama habían cumplido su objetivo. La organización de estos critériums grava sus bolsillos, pero calma sus esperanzas. Los doscientos socios del Moto-Club «La Ragazza», once de ellos corredores oficiales, vibraron con los saltos y las acrobacias de los deportistas.

El Ayuntamiento ha socorrido en su gestión a quienes han hecho posible esta prueba. Pero la ayuda debe multiplicarse cuando toda la iniciativa ha partido de los propios jóvenes del pueblo.

La belleza mecánica de la competición visible en las fotografías de Antonio evita comentar los porqués de la afición que impregna a los jóvenes de Guadarrama y tantos otros lugares. Día a día han depurado las técnicas que aquí se exhiben. Jinetes voladores que sobre Guadarrama volaban en sus monturas por el empeño de unos grandes y jóvenes aficionados.

Ayuntamiento de Madrid

pasillos tv

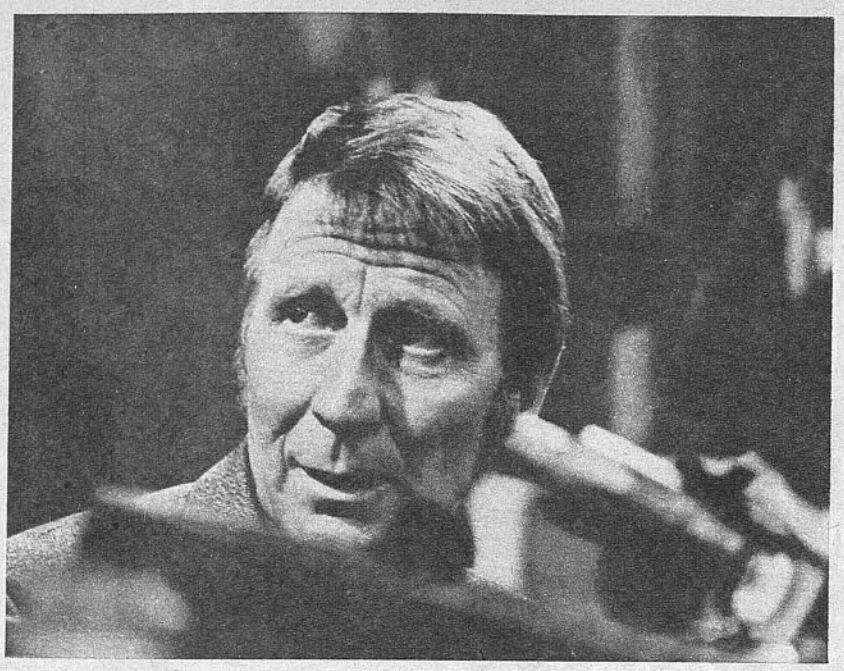

NO HABRA MAS AVENTURAS DEL CAPITAN NEMO

Se ha ido el capitán Nemo y nos traen un detective. «El detective público». Esta es una profesión que se puede aprender en televisión, son muchísimas las series que tienen como personaje central un detective. Bien pensado, con la superación de un sencillo examen podían concederle a uno el título; si se ven todas las series no hay duda de que la preparación será buena. Gracias a lo hábiles que son todos, y en la mayoría de los casos, lo atractivos que nos los pintan, han surgido un gran número de personas que se sienten atraídas por esta profesión. Claro, luego pasa lo que pasa, no habrá casos de investigación para todos.

Comienza la serie con el título «EL GATO DE LA SEÑORA PADMORE». El detective público, que se llama Mark, con el que ya se irán familiarizando, es contratado por la señora Padmore para que cuide de su gato, mientras ella acude a un balneario. Por supuesto se trata de una viuda vieja y muy rica que además se siente atraída por los hombres jóvenes. Mark tiene que dar la comida al gato a sus horas, pero se encuentra con el problema de que el gato no quiere probar bocado.

Pero, de todos modos, al detective se le presentará una situación más difícil que la de cuidar a un gato que no quiere comer. Un antiguo amigo de la señora entra en la casa y roba dos camafeos, inculpando a Ronnie de su desaparición, pero éste logra demostrar su inocencia. Toda esta confusión aumentará cuando el detective afirme que el gato come carne y bebe güisqui. Este es el tema de la primera película de esta serie. A ver si logra distraer a los más jóvenes, que es a quien precisamente va dirigida.

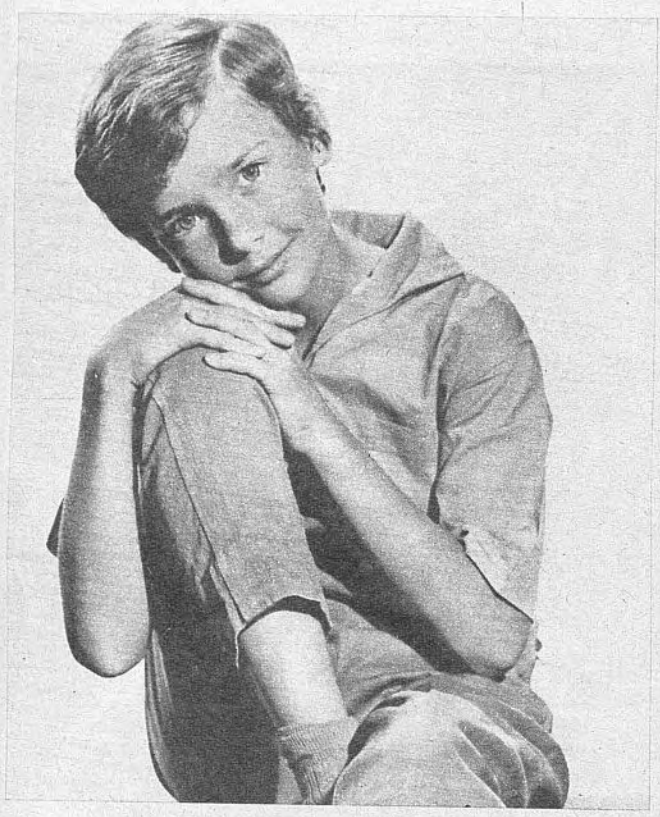

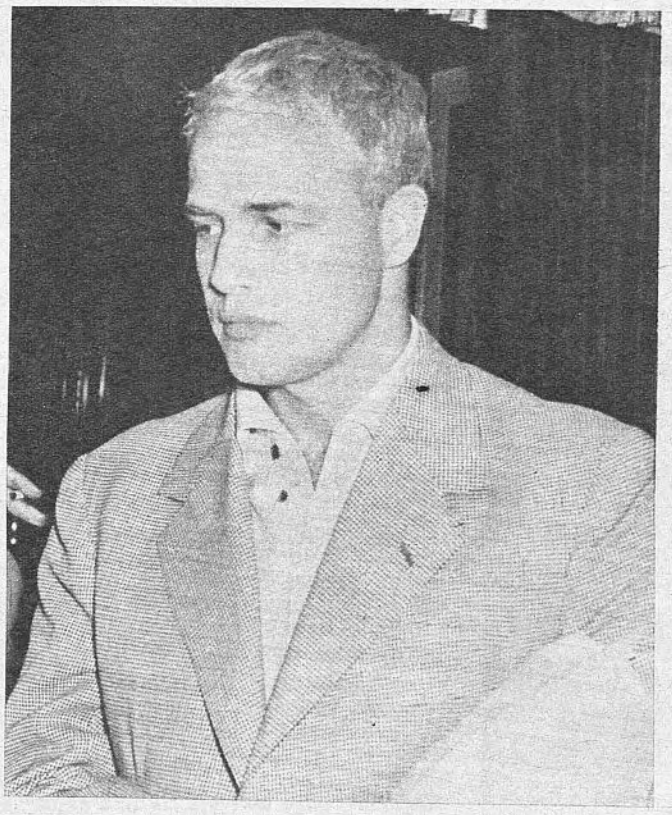

«LA NOCHE DEL DIA SIGUIENTE» (con Marlon Brando en rubio)

En la película que se emitirá mañana veremos al famosísimo Marlon Brando, pero en rubio. Tan conocido por sus buenas interpretaciones como por algún que otro escandalillo. Y por si queda alguien que no le ha oído nombrar, con decir que es el intérprete de esa película tan comentada «El último tango en París» ya no hay duda. «La noche del día siguiente» es el título. Es un drama policíaco de producción norteamericana, basado en la novela «The Snatchers», de Lionel White; el guión es de Robert Phippeny y de Cornifield. Se estrenó en Madrid con el mismo título en el mes de mayo del año 69.

Es la historia del secuestro de una niña, en el que aparecen alguna que otra complicación de tipo psicológico. No se trata de una gran película, pero está bien narrada. Las primeras secuencias son mudas, pero de una gran expresividad: describen muy bien la clase de los bandidos.

El secuestro tiene lugar en el aeropuerto de Orly, en París. Como en todo rescate, inmediatamente se pone en actividad a todo el mecanismo acostumbrado, y también las reacciones psicológicas de los raptores, que la han llevado a un aislado caserón. La niña corre en más de una ocasión serios peligros, debido a las extremas conductas de los secuestradores: sadismo y crueldades. Sobre todo, por parte de uno de ellos, entre los cuales se ha producido una insalvable división de opiniones.

PROGRAMAS

Miércoles 25 de agosto

PRIMER PROGRAMA

2,00 PROGRAMA REGIONAL SIMULTANEO.
2,30 APERTURA Y PRESENTACION.
2,31 AVANCE INFORMATIVO.
2,35 AQUI, AHORA. un programa de los Servicios Informativos de Radiotelevisión Española.
3,00 TELEDIARIO. Primera edición.
3,30 DETECTIVE PUBLICO. «El gato de la señora Podmore» («Mrs. Podmore's cat»).
4,30 CONCIERTO PARA DOS TROMPAS Y ORQUESTA, Telemann. Orquesta de Cámara Paul Kuentz.
7,00 APERTURA Y PRESENTACION.
7,01 AVANCE INFORMATIVO.
7,05 UN GLOBO, DOS GLOBOS, TRES GLOBOS.
— ¡ABRETE, SESAMO! (Episodio número 5 A.)
— El medio ambiente natural: pingüinos.
— TERRYTOONS. «Cacería de patos» («Duck Fever»).
— LECCIONES CON... «Atletismo» (V).
8,30 NOVELA (capítulo XVIII). «Papá Goriot», de Honorato de Balzac.
9,00 CUARTO Y MITAD.
9,30 TELEDIARIO. Segunda edición.
10,00 TREINTA AÑOS DE HISTORIA. «Hitler, al poder».
10,30 24 HORAS AL DIA. «Una delgada capa de hielo» («Thin Ice»).
11,25 RAICES. «Albarracín y Cogedes del Monte».
11,45 TELEDIARIO. Tercera edición.

SEGUNDO PROGRAMA

8,30 PRESENTACION Y AVANCES.
8,31 REVISTA DE CINE. (Núm. 94.)
10,00 NOTICIAS EN EL SEGUNDO PROGRAMA.
10,30 CINE-CLUB. CICLO LON CHANEY. «Al oeste de Zanzíbar» («West of Zanzibar), 1928.
12,00 ULTIMA IMAGEN.

Jueves 26 de agosto

PRIMER PROGRAMA

2,00 PROGRAMA REGIONAL SIMULTANEO.
2,30 APERTURA Y PRESENTACION.
2,31 AVANCE INFORMATIVO.
2,35 AQUI, AHORA.
3,00 TELEDIARIO.
Primera edición.
3,30 EN RUTA.
«Una casa no es un hogar».
4,30 SEGUNDA SONATA EN MI BEMOL (Brahms).
Rodolfo Giménez (clarinete), Angel Soler (piano).
7,00 APERTURA Y PRESENTACION.
7,01 AVANCE INFORMATIVO.
7,05 UN GLOBO, DOS GLOBOS, TRES GLOBOS.
Para los pequeños. Musical.
¡Abrete, Sésamo! Episodio número 6.
El concepto de relación: «limpio» y «sucio» (la historia del cristal que no dejaba ver).
Nuestro corro.
8,30 NOVELA (capítulo XIX).
«Papá Goriot», de Honorato de Balzac.
9,00 EL CAMPO.
9,30 TELEDIARIO.
Segunda edición.
10,00 LA NOCHE DEL DIA SIGUIENTE (1969).
11,30 TELEDIARIO.
Tercera edición.
12,00 REFLEXION.
Espacio religioso.

SEGUNDO PROGRAMA

8,30 PRESENTACION Y AVANCES.
8,31 DOCUMENTAL.
«Venecia, entre Oriente y Occidente».
9,30 MAS ALLA.
«Las delegaciones» (II).
10,00 NOTICIAS EN EL SEGUNDO PROGRAMA.
10,30 MUSICAL POP.
Todd Rundgren and Utopia.
11,00 TEMAS 76.
12,00 ULTIMA IMAGEN.

Ayuntamiento de Madrid

RECOMENDAMOS

Al margen de toda publicidad, y con la colaboración de asesores Independientes, ofrecemos a nuestros lectores unas sugerencias para sus horas de esparcimiento. Queremos que, dentro de la natural brevedad, el campo de elección sea muy variado, desde la exigencia cultural a la pura diversión, siempre, claro está, en términos de general corrección y gustos presentables.

Manuela MARTINEZ ROMERO

Cine

LA RAULITO, de Lautaro Murúa (tierna, poética, humana, aunque con un lamentable final). Cine Peñalver.—ROMA, de Federico Fellini (Fellini es un genio del cine). Cine Minicine 2.—SECRETOS DE UN MATRIMONIO, de Ingmar Bergman (en una línea ascética, Bergman consigue una gran película). Cine Azul.—LA JAURIA HUMANA, de Arthur Penn (violenta y crítica estampa de la sociedad americana, con una gran interpretación). Cines Palacio de la Prensa y Velázquez.—LOS AVENTUREROS DE LUCKY LADY, de Stanley Donen (divertida y ejemplarmente interpretada). Cine Lope de Vega.

Teatro

LA CARROZA DE PLOMO CANDENTE y EL COMBATE DE OPALOS Y TASIA, de Francisco Nieva. Teatro Fígaro.—LA DOBLE HISTORIA DEL DOCTOR VALMY, de Antonio Buero Vallejo; dirección de Alberto González Vergel. Teatro Benavente.—LOS CHICOS DE LA BANDA, de Mart Crowley. Teatro Marquina.

Restaurantes

No todos los madrileños que están de vacaciones han salido de Madrid. Pues bien, si les apetece cambiar de ambiente recorriendo pocos kilómetros les aconsejamos que visiten el mesón LA CASONA. Está a 60 kilómetros de Madrid por la sierra de Guadarrama, en el conocido pueblo de Cercedilla. Tres tenedores, un ambiente típicamente castellano y un buen servicio. La comida es típicamente casera. Es recomendable su ternera de Avila, cangrejos del río Moro y platos típicos castellanos. Los vinos, a elegir: valdepeñas o rioja.

Piscinas

EL LAGO (avenida de Valladolid, número 37; teléfono 2248518). Autobús 46. Abierta de 10,30 a 20 horas. Precios: laborables, 125 pesetas; festivos, 200 pesetas. Estudiantes, 60 pesetas. Niños, 30 pesetas.—HOTEL BARAJAS (kilómetro 13 de la carretera de Ajalvir; teléfono 2054296). Autobús P-5. Precio: 775 pesetas, incluyendo almuerzo. — FORMENTOR (Mesana, 18 y 20; teléfono 2000208). Autobuses 9, 72 y 73. Abierta de 10 a 21 horas. Precios: laborables, 90 pesetas; festivos, 175 pesetas. — MARBELLA (Vía Lusitana, 13; teléfono 2691089). Autobuses periféricos desde Embajadores. Abierta de 10 a 20 horas. Precios: laborables, 85 pesetas; festivos, 150 pesetas. Niños: laborables, 50 pesetas; festivos, 75 pesetas.—PARQUE SINDICAL (carretera de El Pardo; teléfono 2161006). Autobuses desde Moncloa e Hilarión Eslava. Abierta de 9 a 20,30 horas. Precios: laborables y festivos, 35 pesetas. Niños, 20 pesetas (con carné de Educación y Descanso).—PISCINA MUNICIPAL DE CARABANCHEL (avenida del General Fanjul, sin número; teléfono 2189866). Metro Suburbano Aluche. Abierta de 10 a 20 horas. Autobuses 17 y 34. Precios: 60 pesetas. Niños, 25 pesetas.—PISCINA MUNICIPAL DE LA CASA DE CAMPO (avenida del Angel, sin número; teléfono 4630050). Metro Suburbano El Lago. Abierta de 10 a 20 horas. Precios: 60 pesetas. Niños, 25 pesetas.

Parques

Resulta muy agradable y sedante un paseo por uno de los parques de Madrid. Hoy recomendamos para el paseo el parque de CARLOS ARIAS, con accesos por las calles de Tembleque, Seseña, Valmojado, Illescas y Maqueda. Tiene una superficie de 195.000 metros cuadrados, una ría con cascada y zonas para juegos deportivos y juegos infantiles. Fue construido muy recientemente: en 1973.

Para los niños

AI AIRE LIBRE.—Además de elegir cualquier parque de Madrid en el que practicar todo tipo de deportes hay otros lugares en los que también se puede pasar una agradable tarde y practicar otros deportes que en estos parques no sea posible. Por ejemplo, los entusiastas del remo tienen dos lugares donde pueden practicarlo: el lago de la Casa de Campo y el estanque del Retiro. Y los que quieran iniciarse en el deporte del minigolf pueden hacerlo en el parque Moroso (en la carretera de La Coruña) y en Somontes (carretera de El Pardo).

CINE. — «Mary Poppins», en los cines Benlliure, Carvajo, Imperial y Novedades. — «La flauta mágica». Cine Pompeya.—«Sonrisas y lágrimas». Cine Progreso. — «Heidi, trenzas doradas». Cines Falla y Marvi.

entretenimientos

SALTO DE CABALLO

Núm. 1.586

Empezando por la casilla número 1 y terminando en la 25 procediendo como los caballos del ajedrez, encontrará el lector un pensamiento.

TE	RE	TRIS	TRI	MAN
TES	BUI	GEN	PA	COS
CEN	SE	●	LLA	RE
24 DOS.	Y	SO	MI	ME
1 E	CO	RIA	MAL	QUE

SOLUCION

«Eso que llaman gente seria me parecen cómicos tristes y mal retribuidos.» (Anónimo.)

PROBLEMA DE AJEDREZ

SISTEMA SCHELECHTER EN LA TARRASCH

1. P4D, P4D; 2. P4AD, P3R; 3. C3AD, P4AD; 4. P×PD, PR×P; 5. C3AR, C3AD; 6. P3CR, C3A; 7. A2C, A2R; 8. O-O, O-O; 9. A5C, P3TR; las negras se olvidan de toda consideración teórica y acaban por cometer un fuerte error. Ver diagrama. Juegan blancas y, tras breve combinación, obtienen ventaja de material y a la vez una posición altamente superior. ¿En qué forma lograría usted tales objetivos?

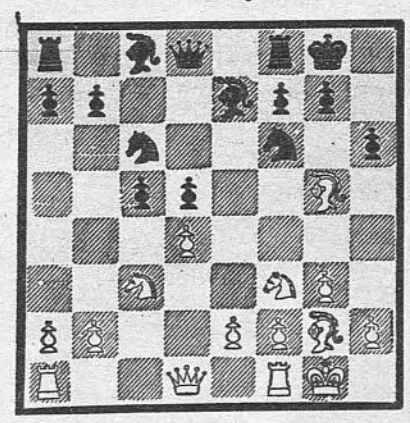

SOLUCION DEL ANTERIOR

1. D8T, T×D; 2. T×P, R×T; 3. A4C, mate.

1. D8T, T×D; 2. T×P, A5A; 3. C1C, mate.

1. D8T, A1C; 2. T×P, T3R; 3. D×T, mate.

1. D8T, A1C; 2. T×P, T×P; 3. T3R, mate.

V. PALOMINO

CRUCIGRAMA

Núm. 1.588

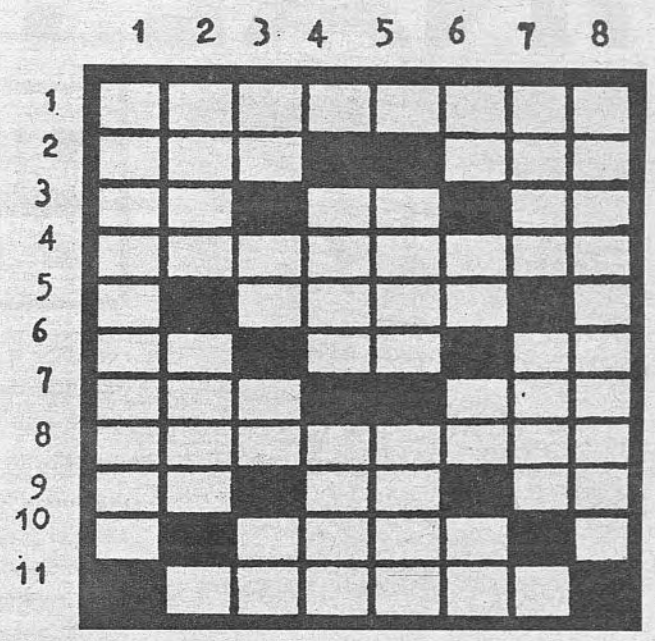

HORIZONTALES.—1: Dar expresión clara y precisa a un pensamiento. — 2: Nombre de letra. Borde del hígado.—3: Cincuenta y uno. Río europeo. Al revés, cierto número.—4: Sin coloración alguna, femenino.—5: Número romano. Ala de pollo desplumada. Símbolo del fósforo.—6: Verbal. Al revés, letra griega. Nota musical.—7: Río español. Tazón sin asas.—8: Sustancia que en cantidad pequeñísima forma parte de algunos alimentos y es necesaria para la salud, al revés.—9: Símbolo del boro. Al revés, nota musical. Preposición.—10: Vocal. Descanso. Punto cardinal.—11: Pez tropical, plectognato.

VERTICALES.—1: Daba la enhorabuena.—2: Al revés, pequeño hombre. Animal rengífero. Número romano.—3: Nota musical. Símbolo del calcio. Al revés, verbal. Interjección.—4: Número romano. Extremo de un eje. Cierto silicato múltiple. — 5: Vocal. Perfume. Al revés, ciudad italiana.—6: Nota musical. Al revés, adverbio. Al revés, símbolo del terbio. Escuché. — 7: Coger. En portugués, dos. Punto cardinal.—8: Regañina.

SOLUCION

HORIZONTALES.—1: Formular.—2: Ene. Asa.—3: Le. Po. IP.—4: Incolora.—5: C. Aión. P.—6: Ir. oR. Do.—7: Ter. Bol.—8: animoUV.—9: Bo. IS. So.—10: A. Ocio. S.—11: Chapín.

VERTICALES.—1: Felicitaba.—2: oNIN. Reno. C.—3: Re. Ca. rl.—4: M. Polo. Mica.—5: U. Olor. asIP.—6: Le. oN. bT. Oí.—7: Asir. Dois. N.—8: Rapapolvos.

Ayuntamiento de Madrid

Algunos de los piratas aéreos fueron heridos

Secuestro de un avión egipcio

FINAL FELIZ

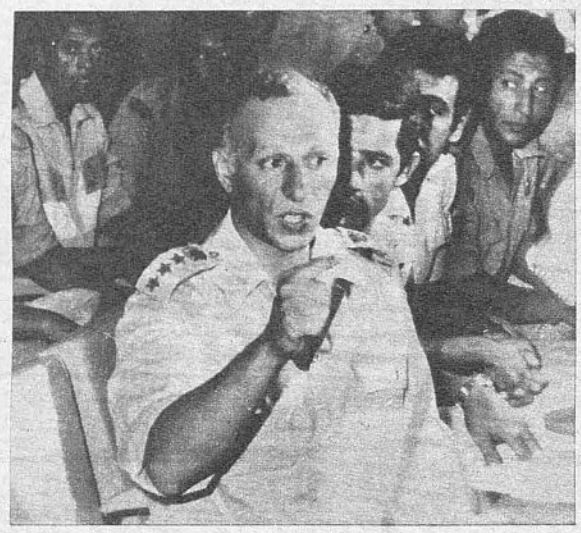

El brigada general egipcio Nabil Shukri, rodeado por los miembros de los comandos participantes en el «raid», explica, en el transcurso de una conferencia celebrada en El Cairo, los pormenores del asalto de los paracaidistas egipcios al avión

■ Los pasajeros fueron liberados sanos y salvos por un comando militar

UN comando militar del Ejército egipcio desbarató el secuestro aéreo perpetrado por siete piratas aéreos, terroristas árabes, que llevaron un avión comercial con 96 pasajeros desde El Cairo hasta Luxor. A cambio de sus rehenes solicitaban la libertad de cinco terroristas detenidos en Egipto. La mayoría de los pasajeros eran de nacionalidad japonesa y francesa.

La operación del comando del Ejército egipcio fue un éxito: penetró en el aparato, apoderándose de él y de los secuestradores y logró rescatar a los pasajeros sanos y salvos. Sólo algunos de los secuestradores resultaron heridos, uno de ellos de gravedad.

El grupo de captores decía pertenecer a una organización denominada «Grupo Abdel Nasser» al parecer miembros del «Movimiento Revolucionario de Palestina». En un principio Trípoli calificó de irresponsable este secuestro. Igualmente la Organización para la Liberación de Palestina (OLP) lamentó que se utilizara el nombre de Palestina en estos sucesos condenables. Sin embargo, el caso de la no implicación libia en el hecho no ha quedado lo suficientemente clara, si bien Libia ha acusado al Gobierno egipcio de «montar» todo el secuestro para imputárselo a Trípoli. — (Cifra Gráfica-AP-Europa Press.)

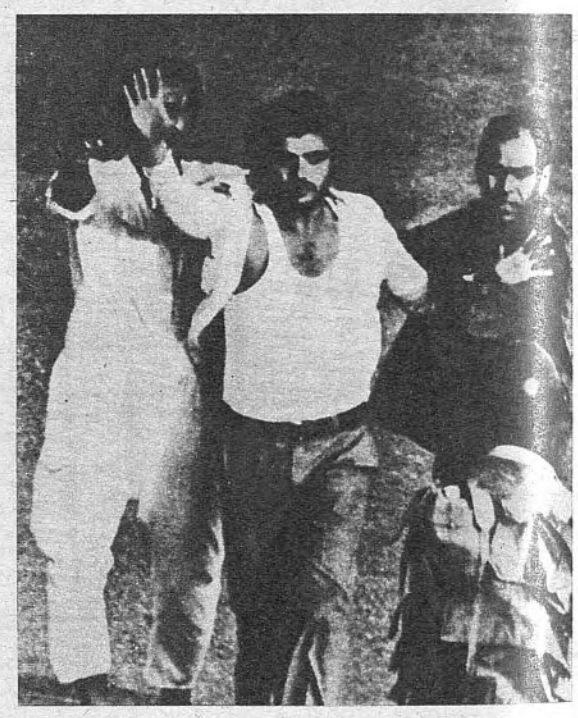

Uno de los secuestradores se rinde al comando militar

Uno de los secuestradores del avión egipcio aparece herido en el suelo mientras los paracaidistas llevan a cabo la evacuación de los pasajeros del avión. (Telefoto Ap-Europa Press.)

FOTO SUCESOS

Ayuntamiento de Madrid