Arriba

FUNDADO POR JOSE ANTONIO PRIMO DE RIVERA

Madrid, martes 22 de marzo de 1977 ◆ 15 pesetas

Director: ALEJANDRO ARMESTO

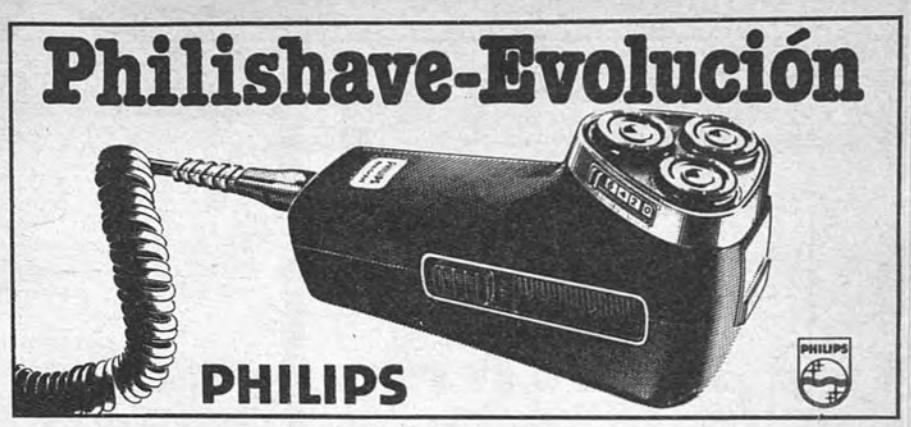

India y Francia: Dos resultados electorales idénticos

GANO LA OPOSICION

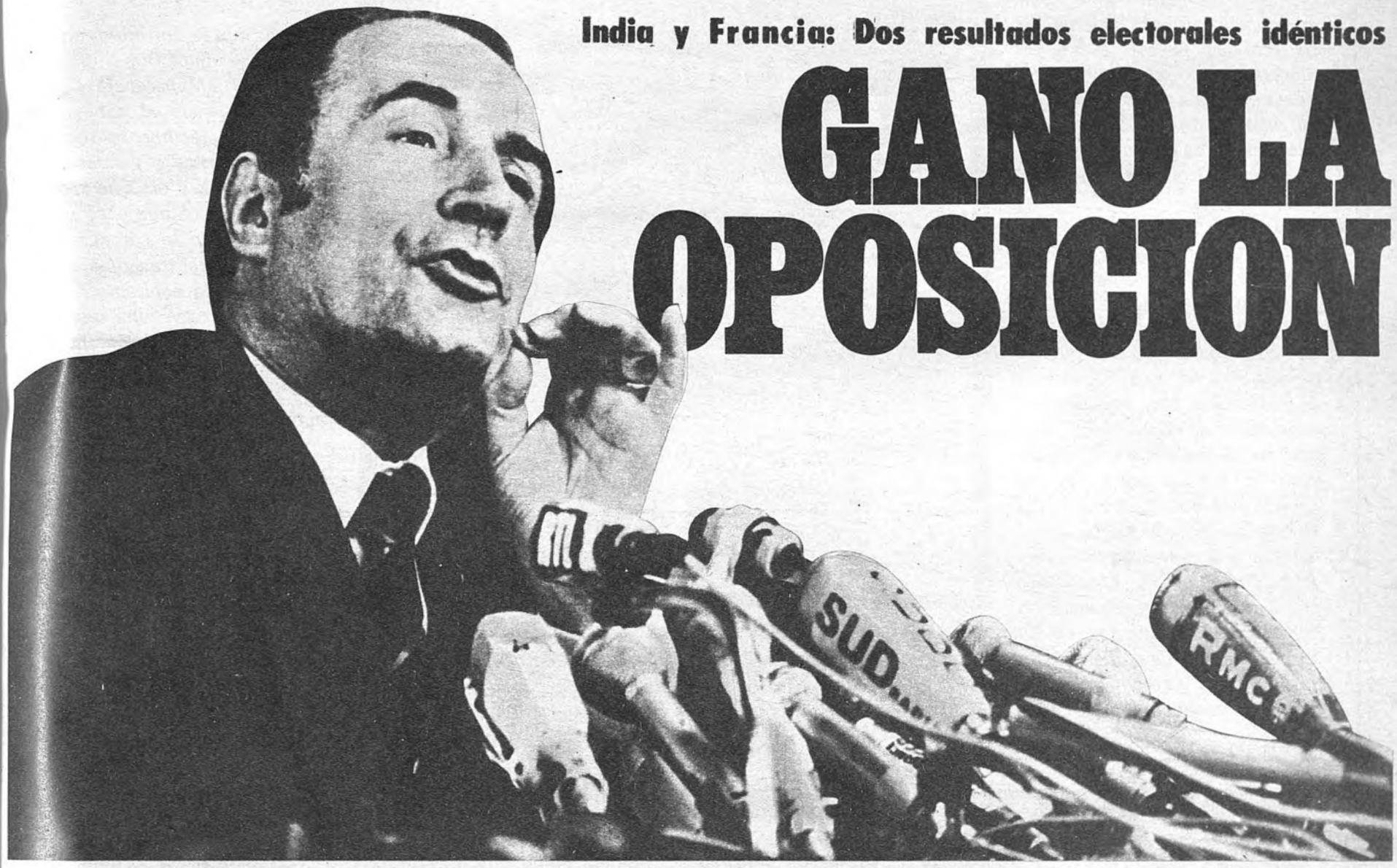

Dos países, Francia y la India, han vivido jornadas electorales y, aunque alejados uno del otro, ambos tienen algo en común: el triunfo de la oposición. En Francia, se ha confirmado el pronóstico basado en los resultados de la primera vuelta: la unión de izquierdas se ha adjudicado las dos terceras partes de los grandes municipios, mientras que finalmente, también como se esperaba, la «batalla de París» ha sido ganada por el ex primer ministro, Jacques Chirac. En la India no había pronóstico para las elecciones parlamentarias que concluyeron el domingo. Gobierno y oposición se adjudicaban el triunfo y al final las urnas le han proporcionado a la primer ministro y a su Partido del Congreso la mayor derrota electoral sufrida por un partido en toda la historia del país. La señora Ghandi se ha tenido que rendir a la victoria de la coalición no comunista «Janata» y se espera que de manera inminente ponga fin a su destacada carrera política, para dejar el puesto al frente del país a Jagjivan Ram, líder de la oposición

Ayuntamiento de Madrid

nombres propios

INDIRA

¡Oh, Calcuta! El irresistible descenso de Indira Gandhi se ha consumado, y los brahmanes del bunker han pasado sobre las elecciones «como pasa sobre la tierra el pétalo de una flor», éle mi niño, el Tagore. Es lo malo que tienen las urnas, y las consecuencias de hacer el indio en lugar de utilizar el sistema D'Hont. Eso le pasa al postgandhismo por no fichar a «Vino Tinto», mira que se lo tengo dicho. Claro que, a lo mejor, también influyó, no sé yo, el asunto ese de la esterilización, que ya llevaba años Indira con lo mismo de «esteriliza, que algo queda», «dos mejor que uno», y así. Aunque, las cosas como son, ya advirtió el famoso paria Feh Lip Egon Z'alez en un versículo del «Bramaputra» que la sociedad india es muy falócrata, mejorando la presente. Aquí, por ejemplo, a lo de la esterilización no hemos llegado. Carriles no se atrevió a tanto: ha dictado medidas contra la autarquía, pero no contra la vaseoctomía. En cambio, Villar Mir ya advirtió que a ver porqué había tanto obrerito viviendo en este país, y molestando. A lo mejor, Arespacochaga se decide a eso, aunque sea por banco, porque, de momento ya está mandando a los electores un papel dejando caer que cada minuto nacen no sé cuántos madrileños, que digo yo si será una indirecta a lo Indira. También, puestos a dar facilidades, se podría intentar el procedimiento Nadiuska para controlar falócratas, consistente en casarte un ratito, tomar una copa de champán sin tocar pelota y con derecho a salir, a los tres años, en «Diario 16», que es una manera.

Total: que la derrota de Indira ha sido un fallo. Como dice un salmo del «Maharabata»: «No preguntes jamás al noble pueblo, porque fácilmente te quedas en Canarias a vender transistores.» Indira era una veterana de la política que pasó su luna de miel en la cárcel y que dejó escrita esta máxima en un boabab: «Todo aspirante a político debiera pasar una temporada en la cárcel.» Así hay la cantidad de aspirantes que hay en este país, ya digo, después de tantos años. Lo que pasa es que ahora, ya, a Hare Krishna no le hacen caso ni los Beatles ni los chicos de Kerouac. Como ha dicho el señor Duque de Tovar en «Fuerza Nueva», «aquí han ganado siempre los buenos».

En algunas películas, como en la de Indira, acaban ganando los indios.

P. R.

Fernando ONEGA

El péndulo

LA visita de los Reyes a Egipto ha sido, hasta ahora, la más firme proclamación de política pro-árabe por parte española. No sólo en los gestos, no sólo en la duración del viaje, sino en el compromiso verbal de las palabras del Monarca ante Anuar El Sadat. Pero, ¿qué espera el país de este viaje? Espera dos cosas. La primera, que España defina su política exterior ante los tres bloques que la rodean: el americano, el europeo y el africano. Todos ellos necesitan que se definan las prioridades de actuación, que se termine la etapa de las hermosas proclamaciones teóricas y que se pase de la nostalgia a los hechos concretos. La segunda es que haya una utilidad práctica en la brillantísima política exterior española de los últimos meses. Con los países árabes hemos tenido una permanente luna de miel, pero de escasos resultados. Tan escasos, que el último golpe bajo ha sido la supresión temporal de ventas de petróleo por parte de Arabia Saudita, curiosamente el vendedor de más bajos precios.

Ahora circula por los medios políticos y financieros una iniciativa: la de convertir a España en puente entre los tres mundos directamente afectados por nuestra situación estratégica. El Rey parece ser, además de un gran embajador, un buen ingeniero en la construcción de ese puente. En esa tarea se puede encontrar una de las claves que puede salvar de inmediato nuestra economía y, como consecuencia, nuestra democracia. Con el viaje a Egipto y Jordania se abre un camino de posibilidades.

Dentro del país, la crónica política apenas tiene otro punto de referencia que la cobertura de etapas hacia las urnas. Todavía no se sabe quién marcha primero en la carrera, pero ayer resultó espectacular la movilización demócrata-cristiana en busca de su unidad. La dimisión del señor Gil-Robles supuso un compromiso para la unidad de este grupo ideológico que, aunque esté deslabazado, sigue figurando en las encuestas de opinión como uno de los preferidos por los futuros votantes españoles. El avance se hace en dos bloques: la posible fusión de los más próximos a la ortodoxia oficial, como son UDE y el PPDC, y de los más alejados (Izquierda Democrática y FPD). Es decir, hay fusiones en Centro Democrático y hay fusiones en el Equipo de Estado.

Estas noticias pueden inscribirse en la pura mecánica de la concurrencia electoral, pero yo creo que hay que hurgar más profundo para llegar a la clave. Ha terminado la época de jugar en distintos campos (incluido el franquismo) y se pasa a formar un equipo de primera división. A mi juicio, se trata de una operación dirigida no sé exactamente desde dónde, en la que los «históricos opositores» van a dejar el puesto, la iniciativa y hasta la dirección futura en hombres más neutros, no calificarlos ni de franquistas ni de antifranquistas y que, desde luego, tienen experiencia de Gobierno. Un tanto gris el centro después de los últimos embates, va a ocurrir lo que en esta columna se aventuró hace algunas semanas: el centro se queda para los cristianos. Por lo demás, el movimiento de tierras continuará hasta perfilar definitivamente el mapa político. Todo tiene que hacerse contra reloj. Son ya solamente setenta días los que faltan para el gran veredicto.

La marejada viene del terreno sindical, donde no sólo se produce un desmantelamiento del sindicalismo oficial, como ayer decía la agencia Cifra, sino que las centrales hasta ahora llamadas «de oposición» andan a la greña. A punto de desaparecer la COS, la Unión General de Trabajadores pide la dimisión de todos los cargos sindicales representativos. Comisiones Obreras se niega, porque es un terreno que ya tiene conquistado, y nadie renuncia a las posiciones de partida. En todo ello, cualquiera que sea el desenlace, hay una gran lección política: la UGT paga las consecuencias de no haber concurrido a las elecciones últimas, alegando, quizá, falta de libertades. Comisiones concurrió, y ahora tiene muchas bazas en la mano. Supongo que la lección será válida para quienes ahora siguen alegando escrúpulos de conciencia para ir a las próximas urnas.

Ayuntamiento de Madrid

Viaje de los Reyes a Egipto

RECEPCION EN EL PALACIO DE KUBBET

En la segunda jornada de estancia de los Reyes en Egipto destacó la entrevista mantenida por Don Juan Carlos con el Presidente Sadat. En la misma, el acuerdo prácticamente total de puntos de vista respecto a la situación del próximo Oriente y las relaciones comunes entre los dos países fue la nota predominante.

Las fotos muestran varios momentos de la recepción ofrecida en el Palacio de Kubbet por el primer mandatario egipcio y a su esposa a los Soberanos españoles y el intercambio de condecoraciones entre Don Juan Carlos y Anuar el Sadat.

(Fotos Cifra y Europa.)

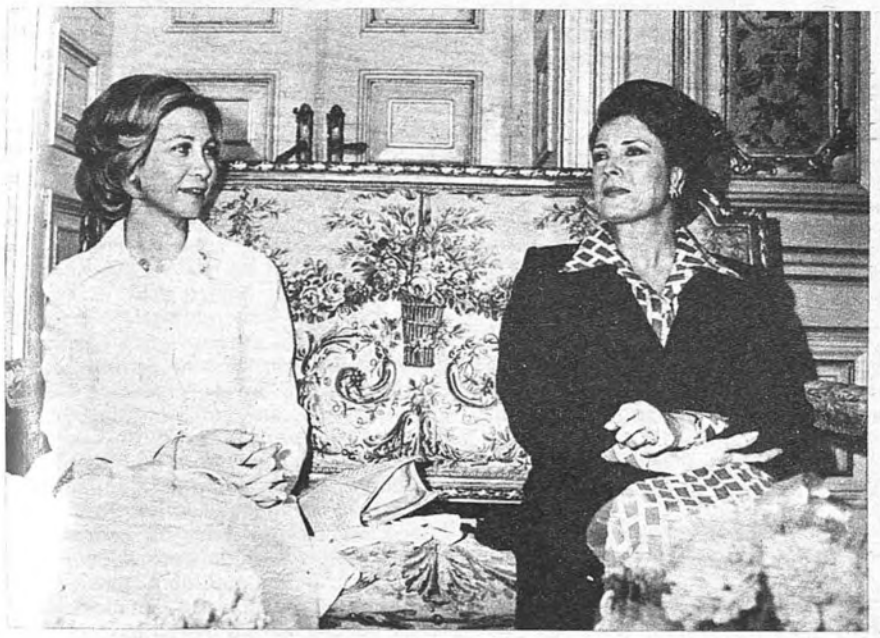

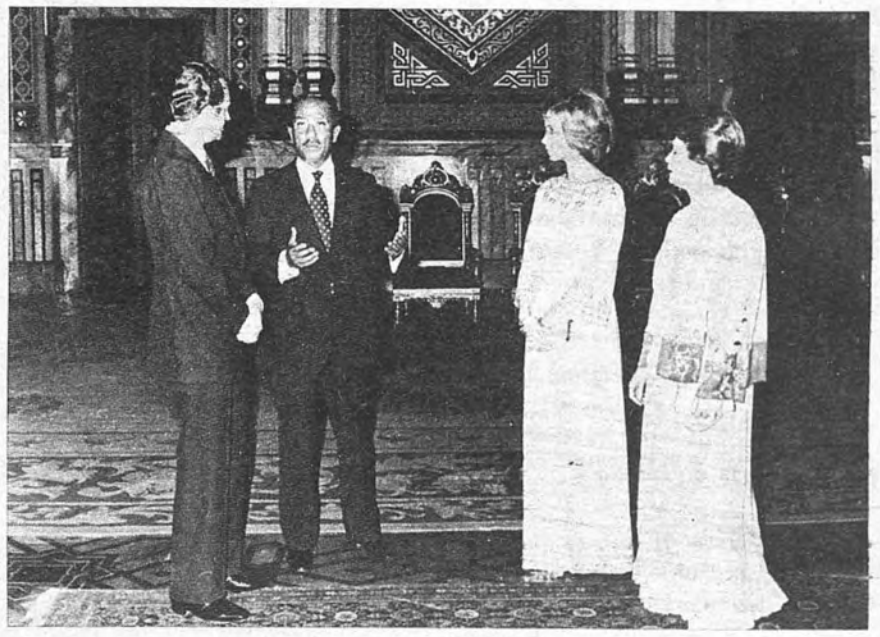

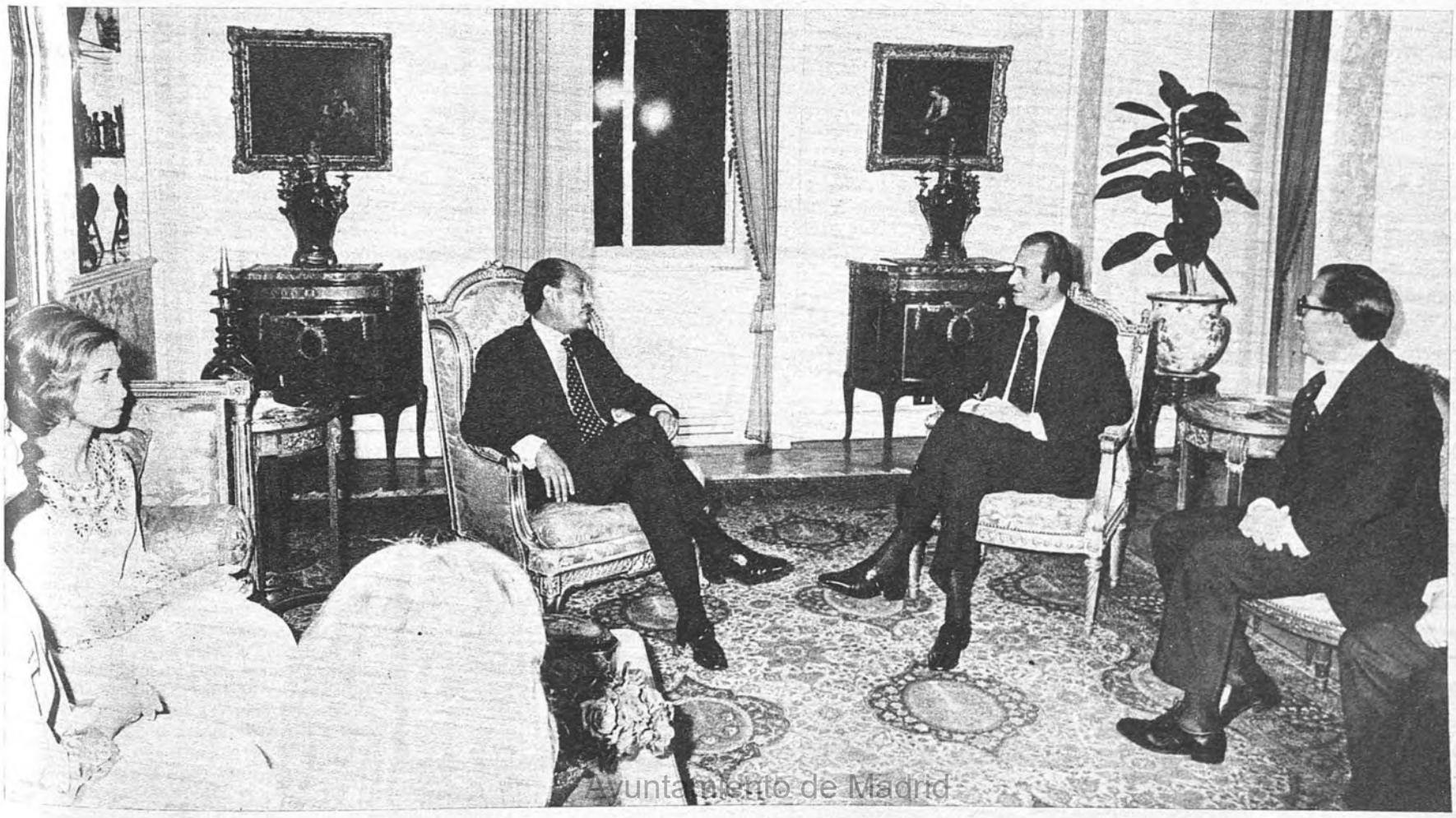

Ayuntamiento de Madrid

VOCES y ECOS

SOCIALISMO Y COMUNISMO

«—¿Qué diferencia hay entre socialismo y comunismo?

—Teóricamente, yo creo que es una diferencia que se ha dado en nombrar, en poner como etiqueta. En general, la gente habla de socialismo y comunismo sin saber del todo a qué se refiere y pensando más bien en las organizaciones políticas que en la historia concreta han llevado esos nombres. En realidad, lo que yo pienso es que hay un vasto programa socialista y que cada uno lleva una trayectoria, unos métodos, pero lo importante para todas estas fuerzas es llegar a unificar estrategias para alcanzar metas finales. La Historia nos enseña que hay una serie de problemas y problemáticas que encuentran estos grupos ante los hechos casi cotidianos de la vida política. Y esto va creando las diferencias...»

Manuel TIMON DE LARA, a «Diario de Barcelona»

MANIPULADORES

«—¿Cómo ve la situación política en la que actualmente estamos inmersos?

—Yo tengo una visión esperanzadora. No diría optimista porque hay muchos elementos negativos y tengo clara conciencia de ellos, pero creo que los elementos más importantes y reales son en general positivos, mientras que los negativos son mucho más minoritarios o son resultado de manipulaciones. Si España no se deja manipular, si España afirma lo que realmente quiere y lo expresa y lo impone, no irá mal.

—Habla de manipulaciones. ¿Quién intenta manipular España?

—Muchos grupos políticos, muchos individuos particulares que quieren tener una influencia quizá excesiva o más allá de sus posibilidades reales o de su peso específico en la vida del país.»

Julián MARIAS, a «Ya»

DEUDAS

«Es cierto que la economía no marcha bien. Que tenemos un endeudamiento exterior de trece-catorce mil millones de dólares (y unas reservas de casi cinco mil), que la cifra de paro ronda el millón, que la inflación ha sido casi del 20 por 100, la inversión del capital fijo es bajo... Sin embargo, yo creo que las cosas no van tan mal como se suele decir, y creo también que la capacidad de recuperación sigue siendo importante. Por otra parte, la confianza de las finanzas internacionales en España en este momento es elevada. Es cierto que la situación se va deteriorando, y que puede llegar un momento que cueste mucho salir del pozo. Pero ahora todavía podemos recomponer la situación, y bien, a condición de que las principales fuerzas políticas, sociales y económicas del país nos pongamos de acuerdo. Yo podría ahora proponer algunas medidas concretas, pero no serían muy eficaces si no se acompañaran de la recuperación de la confianza, y esto no se producirá hasta después de las elecciones y de que el país vea claramente que hay un acuerdo mínimo entre las fuerzas principales del país.»

Jordi PUJOL, a «Ya»

POLARIZACION

«Aquí y ahora, en unas elecciones auténticamente sinceras y celebradas con garantías para todos, no habrá polarizaciones decisivas entre una derecha y una izquierda, solas y bélicamente enfrentadas. Habrá, en cambio, un inmenso sector del voto que no quiere polarizaciones dramáticas. Que quiere democracia de verdad, sin adjetivos ni limitaciones. Que no es franquista hacia el futuro, sino liberal, es decir, partidaria de libertades efectivas y auténticas, y que tampoco desea un sistema colectivista, como base de su progreso económico, sino un modelo de economía libre y social. Entre esas fronteras, con la Alianza a la derecha y los socialismos de diverso signo a la izquierda, hay un fortísimo cauce de opinión que puede ser el gran elemento de equilibrio para el futuro Congreso y Senado. Esa corriente existe y palpita en el seno de nuestra sociedad. Cualquiera que haya recorrido las ciudades y pueblos de España en estas últimas semanas percibe claramente la fuerza de esa opinión centrista. No hay sino dejarla organizarse y convertirla después en una coalición electoral flexible y poderosa, en vez de ponerle trabas y lanzar contra ella rumores y maniobras de diversión. Esa opinión está ahí, latente, y no necesita protecciones especiales para en su día llenar las urnas. Con que no se la persiga o discrimine, basta.»

José María de Areilza, en «El País»

LIBERALISMO

«En España se ha usado el término liberal de forma insultante. Se ha desvirtuado a lo largo de estos cuarenta años. Aquellas mismas personas que empleaban el término liberal para desprestigiar a los verdaderos demócratas, lo están adoptando en estos momentos. Esto es una desvirtuación del verdadero concepto. Otros emplean esta ideología con un contenido programático que tampoco responde al verdadero concepto del liberalismo. Piensan que optando por esta ideología política, van a defender mejor sus intereses económicos privados. Yo también rechazo esta definición.»

—¿Qué entiende usted, entonces, por liberalismo?

—Mi liberalismo no es un liberalismo «típico», que obedece a esquemas que ustedes los jóvenes están acostumbrados a oír con efectos simplificadores. El contenido de mi liberalismo no es la adopción de un sistema económico basado fundamentalmente en la ley de la oferta y la demanda. La productividad, considero, debe estar planificada al servicio de fines sociales. Mi liberalismo implica una compostura ética ante la sociedad.»

Ramón Trías, a «La Vanguardia»

CRESPUSCULOS

«—Señor De la Mora; a usted le debe de sonar esto: «El crepúsculo de las ideologías», ¿cómo creyendo usted en tal crepúsculo, ahora va a jugar a la democracia?

—Yo no creo que haya ninguna relación entre «El crepúsculo de las ideologías», que es un libro mío que ha sido traducido a varios idiomas, y cuya tesis sigo manteniendo, y la democracia, porque las ideologías se han debilitado, lo mismo en las democracias que en las dictaduras y en los Estados totalitarios. Se puede participar en las reglas del juego democrático, sin creer en las ideologías.

—¿Será posible «la política de las cosas» que usted preconizaba, en el juego parlamentario que se avecina?

—Creo que las próximas Cortes Constituyentes dificultarán extraordinariamente una política de las cosas, que para mí es más importante que las cosas de la política. Lo más probable es que esas Cortes tengan que consagrarse a cosas de carácter político.

—De verdad, de verdad, ¿cree usted en la democracia, don Gonzalo?

—La democracia es pura y simplemente un método para designar a los gobernantes y no se puede creer o no creer en ella, como en el sistema métrico decimal. Distinto es que uno esté dispuesto a aceptarla o no; yo estoy dispuesto a aceptarla limpia y lealmente, pero nadie puede pedirme que crea que es el agua milagrosa, porque la democracia no es un problema de fe, sino de técnica política.»

Gonzalo FERNANDEZ DE LA MORA, a «El Noticiero Universal»

EL ORO DEL VATICANO

«—Cuáles son las perspectivas electorales del equipo de la Democracia Cristiana?

—Las posibilidades electorales del equipo las vemos con optimismo en base a los datos que nos proporcionan las diversas organizaciones. Tenemos tantas posibilidades como cualquiera de los grandes bloques formados. Alianza Popular o Centro Democrático. Que estas posibilidades se traduzcan en hechos, eso es un tema ya de acierto en la campaña electoral y de que las elecciones sean de verdad limpias.

—¿Con qué infraestructura contáis y con qué posibilidades de financiación para la campaña electoral? ¿Hay oro del Vaticano?

—Lo del oro del Vaticano es como el de Moscú o el de la CIA, que nadie los ha visto. No hay dinero del Vaticano y además yo creo que los partidos que confíen exclusivamente en la financiación exterior van dados. Este es un tema que hay que resolver a nivel interior y que normalmente debe resolver el Estado por vía de ciertas prohibiciones en cuanto a no hacer las campañas electorales muy onerosas y por la vía de financiar a los partidos. Luego, es un problema de encontrar la tesorería adecuada para esperar a esta financiación estatal y saber correr el riesgo de obtener el número de votos suficientes. La ayuda exterior yo creo que no ha resuelto nunca nada en ningún sitio. Para nosotros esta ayuda exterior es prácticamente inexistente.» **José María GIL-ROBLES, Jr., a «Tele Exprés»**

LOS PUEBLOS

«El problema de los pueblos, y me estoy refiriendo a Madrid, que son los que conozco más de cerca, no es de ideologías, sino de aplicación de aquellas ideologías que tengan una mayor preocupación hacia el medio municipal, ya sea en su aspecto urbano como en su aspecto rural. Nuestros pueblos, incluso los de la periferia, presentan muchos aspectos negativos que es urgente solucionar. Mis viajes a los mismos creo que han servido para evidenciar estas deficiencias, tanto a la opinión pública como a la Administración, que ya está resolviendo algunas. Hasta ahora se ha puesto una mayor atención hacia Madrid-capital, quizá por el hecho fundamental de que su población está por los cuatro millones de habitantes. Los pueblos como fenómeno municipal no tendrán preocupación política, mientras que los grandes problemas que hoy padecen, como pueden ser la enseñanza, la infraestructura sanitaria, el abastecimiento de aguas y tantas otras ya puestas de manifiesto, no se les solucionen, haciendo desaparecer las barreras que separan a los madrileños, dividiéndoles en de primera, segunda y aún de tercera.»

José Martínez EMPERADOR, a «ABC»

(«Ya»)

Ayuntamiento de Madrid

Martes 22 de marzo de 1977
Empresa: Prensa y Radio del Movimiento
Número 19.164. II Epoca. D. L.: M. 7-1953
Teléfonos: 215 06 40 y 215 22 40
Avenida del Generalísimo, 142. Madrid-16

Arriba

HOY,
ARRIBA DEPORTIVO
Con treinta y dos páginas, con crónicas, comentarios, entrevistas y todos los deportes por el mismo precio

Entre Don Juan Carlos y Sadat

ABSOLUTA COINCIDENCIA DE CRITERIOS

(sobre la situación en el Próximo Oriente)

※ AYER, LOS REYES VISITARON ASSUAN Y LUXOR

※ Mahmoud Ryad, a ARRIBA: «Admiramos las realizaciones del pueblo español»

※ «Concedemos a la visita de SS. MM. una importancia muy especial», declaró el secretario de la Liga Arabe

La característica principal de la conversación mantenida el domingo por Don Juan Carlos y el Presidente egipcio, Anuar El Sadat fue la absoluta coincidencia de criterio respecto a los temas tratados en la misma: la situación política del Próximo Oriente, las relaciones diplomáticas entre España y Egipto y la paz en el Mediterráneo y en el mar Rojo. Esta convergencia de puntos de vista fue asimismo puesta de relieve por los medios de comunicación de la RAU, y muy principalmente, por el influyente diario «Al Arham».

Ayer lunes, en la tercera jornada de estancia de los Reyes en el país del Nilo, Sus Majestades visitaron Assuán, recorriendo sus museos, y el templo de Abbu Simbel. Poco después marcharían a la monumental Luxor, donde contemplaron sus milenarios monumentos.

Finalmente, y dentro del contexto general del viaje real por los países árabes, destacan las declaraciones efectuadas por el secretario general de la Liga Arabe, Mahmoud Ryad, al enviado especial de ARRIBA, en las que ha asegurado que los países miembros del alto organismo «admiramos las realizaciones del pueblo español y le deseamos para el futuro estabilidad política y desarrollo económico». Igualmente, después de resaltar el significado «muy especial» del periplo de los Soberanos españoles, dijo que «reafirma su aprecio hacia España por su actitud de rechazar la agresión que padecen las naciones árabes». (PAGS. 8, 9 y 10.)

panorama

RFA: Tras los últimos casos de «espionaje oficial»

Grave crisis en el Gobierno

※ Mientras se pide la dimisión del ministro del Interior se estudia la posible implicación de otros gobernantes, entre ellos el propio Schmidt

(Página 31.)

LONDRES: De cara a conseguir votos mañana en el Parlamento

CALLAGHAN NEGOCIA SOLO CON IRLANDESES Y LIBERALES

● Entre las condiciones irlandesas figura un «devolution bill» como los de Escocia y Gales

Las perspectivas van aclarándose en Gran Bretaña, de cara a la moción de censura presentada ante el Parlamento por el Partido Conservador y que se votará mañana miércoles. El premier Callaghan ha manifestado que sólo negociará el apoyo a su Gobierno con los liberales y los unionistas irlandeses, los cuales han presentado ya al Gabinete sus condiciones. Entre las irlandesas figura la concesión de un «devolution bill», al estilo de los proyectados para Escocia y Gales. En cuanto a los resultados de la votación, mientras la señora Thatcher se proclama segura de su éxito, hay quien augura una victoria al Gobierno, una vez conseguido el apoyo liberal. (Pág. 29.)

Entre el domingo y el lunes

MAS DE NOVENTA PRESOS PUESTOS EN LIBERTAD

Más de 60 presos abandonaron ayer la prisión provincial de Carabanchel, según ha podido saber Cifra de fuentes próximas al establecimiento penitenciario.

Las mismas fuentes señalaron que se trataba de presos políticos y comunes y que la razón de su excarcelamiento era, en muchos casos, la aplicación de las recientes normas aprobadas en el último Consejo de Ministros.

Sobre las veintiuna horas salieron de la prisión un grupo de 17 personas.

Por otra parte, según Europa Press, en Barcelona otros 30 reclusos abandonaron la Cárcel Modelo entre el domingo y el lunes.

HASTA QUE SE ACLAREN LAS RECLAMACIONES DE LOS VECINOS

LA AUTOPISTA DEL ATLANTICO, PARALIZADA

(por orden del Ministro de Obras Públicas)

Leopoldo Calvo Sotelo visita oficialmente Galicia para acelerar las obras de infraestructura viaria

(Información pág. 12.)

Moscú: Brindis entre Alcaldes

Los Alcaldes de Madrid, Juan de Arespacochagqa, y de Moscú, Vladimir Promyslov, brindan en el Ayuntamiento de Moscú después de un almuerzo. (Pág. 43.) (Foto Europa.)

PROBABLE: A PARTIR DEL 1 DE ABRIL

NUEVO SALARIO MINIMO: 440 PESETAS

● Se estudia la revisión semestral, conforme a la ley de Relaciones Laborales

(Información pág. 15.)

LOPEZARIAS - La Casa de las Estanterías
Víctor Pradera, 31. Teléfono 247 83 70
MADRID-8

Estanterías en gran variedad de modelos y medidas.
Especializados en comercios, farmacias, archivos, almacenes, etc.
Precios desde 790 pesetas.
NUESTRO LEMA ES: SIEMPRE MATERIAL DE PRIMERA
Llamando al 247 83 70, un perito le visitará y le daremos presupuesto sin compromiso.

Explosivo discurso de Leónidas Breznev

LA «DETENTE» USA-URSS, AMENAZADA

● Denunció a la Administración Carter por interferir en los asuntos del Kremlin

Las palabras pronunciadas ayer por el secretario general del Partido Comunista Soviético, Leónidas Breznev, en el marco del Congreso Sindical de su país, ponen interrogantes al «statu quo» de las relaciones ruso-norteamericanas. Con referencias al tema de los derechos humanos y acusaciones de interferencia contra el Gobierno de Carter, Breznev levantó dudas sobre la continuidad de la política de distensión de la URSS en sus relaciones con USA.

Refiriéndose a España, el secretario general del PC soviético dijo que su país sigue con interés el proceso democratizador y que desea mucho éxito al pueblo español. (PAG. 31.)

Ayuntamiento de Madrid

TEMAS EN PUNTA

comunicación LA FINANCIACION DE LA PRENSA

Si la democracia le sienta bien a la Prensa, no podemos decir lo mismo del liberalismo económico. Porque un «Laissez faire» exacerbado constituye un acicate para la concentración de capitales y para que la poderosa industria sienta tentaciones adquisitivas. Aunque un periódico haya tenido un lanzamiento más o menos modesto, si sus tiradas consiguen un éxito de público corre el riesgo de convocar sobre su patrimonio las concupiscencias mercantiles de cuantos pueden asociar la idea de un buen negocio al deseo de conseguir influencias sobre la opinión pública. Estas apetencias económicas pueden hacer tambalear a la libertad ideológica de los fundadores y a la libertad de criterio de los redactores.

Y así el dinero puede teñir de codicia situaciones nacidas bajo auspicios más asépticos. Si en España —como en otros ordenamientos similares— la inscripción de la empresa en el Registro del Ministerio patentiza la obtención de la venia gubernativa, no cabe duda que la presión del numerario sobre un negocio periodístico puede llegar a alterar las premisas iniciales. En un liberalismo a ultranza cualquier grupo económico podría adquirir «a posteriori» una empresa periodística. Bastaría con reunir la masa de capital necesaria para ultimar la compra. Y esto es paradójico. Porque una ola de metálico podría anegar cualesquiera trabas iniciales. Podría ocurrir que quien hoy compra (y entre lo adquirido figura la autorización para editar el periódico) tal vez no hubiera conseguido el permiso previo en su día si al Departamento le resultaba sospechoso la pretensión de un exacerbado capitalismo por estimar que iba a utilizar su influencia económica en un intento de manipular la opinión pública.

Cierto que en España este inconveniente está paliado por la incidencia del artículo 23 de la ley de Prensa, que exige la obligación de previa inscripción a cualquier adquirente del título de una publicación.

Pero es un problema real de muchos otros países en los que una más embrionaria legislación de Prensa no ha permitido concentrar las suspicacias del poder frente a los embates del absorbente capitalismo.

En algunos países se ha querido poner un freno al acoso capitalista por un sistema de autovacuna, consistente en curar los males del capitalismo con el propio capitalismo. Así en Francia el periódico «Le Monde» imaginó una solución hemeopática: la detentación de un fragmento sustancioso del capital social entre los periodistas, constituidos en Sociedad de redactores.

No es ésta la única fórmula emprendida; también se ha intentado por otro periódico francés («Le Figaro») un sistema más tímidamente capitalista, una segunda solución que precisa un activo menos rotundo y que no corre tan directamente con los riesgos totales de la empresa. La receta «Le Figaro» parte de una dualidad: una empresa propietaria a la que pertenece todo el mobiliario y la totalidad de inmuebles y maquinaria adosada y otra sociedad arrendataria, que se obliga a satisfacer una merced periódica por el empleo de las instalaciones ajenas. El capital de esta entidad locataria pertenece a los redactores de la publicación emprendida, que, de esta forma, pueden pretender la continuidad del periódico sin precisar una tan importante acumulación de capital como el intento accionarial de «Le Monde».

En el derecho español, dada la presión normativa que a este respecto representa la Ley de Sociedades Anónimas, no bastaría con que la sociedad de redactores detentase el 28 por 100 del capital social, como ocurría en el caso del diario «Le Monde».

La verdadera burla, la auténtica zancadilla a la objetividad informativa, la peligrosa manipulación decisiva puede con más éxito producirse por la vía de los grandes acuerdos sociales. Piénsese, por ejemplo, en la atemorización que representaría para unos accionistas modestos un acuerdo social de transformación de una empresa de responsabilidad limitada en una sociedad de responsabilidad ilimitada. O lo disuasorio que resultaría para unos socios de economía estrecha un acuerdo de aumento del capital social en tres, cinco o siete veces su volumen dinerario. Finalmente, puestos a imaginar, es fácilmente comprensible cómo podría un ente capitalista zafarse de unos incómodos redactores por el sencillo procedimiento de un cambio de objeto social e atutario, abandonando la edición de periódicos e inclinándose a una actividad bancaria, por ejemplo.

En España, para que una sociedad de redactores pudiera eludir solventemente estos inconvenientes, sería necesario que los periodistas adquiriesen aproximadamente el 34 por 100 del capital social. Siempre, claro está, que la empresa periodística revistiese la forma de sociedad anónima. Porque, según la ley reguladora de estas entidades, para la adopción de las grandes decisiones sociales se precisa, ya sean las acciones nominativas o al portador, que en la primera convocatoria de la junta general correspondiente se consiga un quórum favorable de las dos terceras partes del capital social.

El total capital de la entidad es el 100 por 100, luego dos tercios de ese total vienen representados por el 66,666 por 100. De esta forma, si el equipo de redactores lograse detentar el 34 por 100 restante, habría logrado que los demás grupos de presión sólo pudieran llegar a concentrar un 66 por 100 de la cifra del capital, con lo que, faltándoles ese importante decimal del 0,6666 por 100 nunca podrían alcanzar el imprescindible requisito de las dos terceras partes del capital. El resultado sería claro: tendrían que contar con los redactores si pretendían que el éxito coronase sus deseos de alcanzar cualquier modificación de los estatutos vigentes en la fecha del acuerdo.

José MENENDEZ

tipycal spanish DOCE DUROS POR ELECTOR

Es un serio problema. La aplicación de la fórmula de Hont discrimina seriamente a los partidos que no dispongan de cuadros especializados en teoría de la relatividad. Los partidos de gentes sencillas y de humanistas no están capacitados como los partidos que se hayan estado trabajando la Facultad de Ciencias Exactas durante el último año fiscal para dar un pucherazo electoral en los próximos comicios. Para colmo, con los nueve duros por voto congresional y los tres durillos por voto senatorial, no hay ni para calculadoras para los interventores. Y hacen falta, en zonas como Madrid y Barcelona, con más de treinta diputados cada, últimos modelos japoneses con diez memorias y doce dígitos.

Eso sí, se ha neutralizado democráticamente a los extremismos. La hábil maniobra de la urna endurecida de plástico permitirá que el gran día democrático, con una simple orden a las fuerzas policiales para detener a cualquier ciudadano que se dirija hacia un colegio electoral con un martillo neumático o dosis sospechosas de trilita, los estéticos recipientes puedan cumplir su segundo noble destino. Por otra parte, los candidatos de partidos no legalizados podrán presentarse como independientes, esto es, mintiéndole al electorado sobre su origen y programa, con lo que la ultraizquierda perdería toda credibilidad, así de tacada.

El problema financiero es interesante. Como el Gobierno no son los Reyes Magos, no pueden soltar metálico bajo palabra de honor. Se va a realizar así campaña con letras de cambio y tarjeta de crédito, lo que es una fórmula para activar la economía nacional y el flujo de letras protestadas a fin de mes. El método de los doce duros reintegrables plantea, además, a la agotada picaresca ibérica la interesante posibilidad del «timo del senador», desarrollable según la vieja técnica del tonto y el caritativo que asaltarían banqueros por la calle y le presentarían luego a un señor serio con traje azul y corbata de cadenas, y un saco de papeletas con su nombre. Las papeletas serían luego papel de periódico, claro.

Además, no hay dinero. Sin salir de esta profesión, donde para comer caliente hacen falta varios quinquenios, un servidor conoce a por lo menos veinte colegas que ganan más que la mayoría de la lista de políticos de futuro de «Posible». El dinero electoral, qué duda cabe, va a tener que ser utilizado en comprar a nuestros prohombres ropa decente, mandarles a una playa para que tomen aspecto saludable y atractivo para el electorado femenino y acostumbrarles a fumar rubio nacional e importado, amén de unas clases gastronómicas. Si sacan la petaca y se ponen a cortar el bocadillo con la navaja en plena campaña van de espaldas. Y donde no hay, no hay, que se ve en la lista de «Posible». Así que el dinero electoral primero a lo primero, porque hacen falta políticos que hagan la reforma fiscal para que no ocurran estos casos y estos míseros ingresos.

La normativa electoral perjudica a los partidos pequeños. Eso dicen los partidos pequeños, esos setenta y siete partidos que no encargan una encuesta a la Gallup ni en broma para no hacer el ridículo y para poder saborear unos días más las mieles de la política pública. Son como niños y es como un juego, qué caramba, que no va a perder uno las ilusiones por ser mayor. Que se consuelen. Ellos van a salir bien, porque no gastarán en campaña más que ochocientas tarjetas de visita y unos recordatorios —cien— del momento sublime. Luego, la culpa es del Gobierno o las fuerzas ocultas, que hay muchas. Y a formar grupo de presión, que es la segunda parte.

Pero con todos los problemas, aún es posible echar la perra gorda al aire, si hubiera perras gordas, claro. Lo importante es seguir. Hay mucho en juego. Conozco a alguien que se pasa los días y las noches esperando las elecciones junto al brocal de un pozo porque le han dicho que en cuanto votemos seremos demócratas y lo interpreta como que el agua se convertirá en petróleo y florecerán los cerezos, justo con el recuento de la última urna de plástico. Y no se pueden deshacer tampoco esas ilusiones así de golpe.

Félix ORTEGA

Ayuntamiento de Madrid

OBSERVATORIO

SOCIEDAD Y POLITICA

HOY, querido director —y toque madera, castaña o pata de conejo—, me propongo hablar del terrorismo; mas no del que se ejerce con bomba y metralleta, sino del que se sirve de la mala noticia como arma inciso-punzante o de fuego. Son tantas las que circulan que el otro día le revelé, como usted recordará, que dos teletipos habían fallecido víctimas de sendos infartos. Y dado que la información negra planea sobre las redacciones, cual si se tratara de una manada de cuervos, las buenas gentes de este país están alarmadas o, mejor dicho, aterrorizadas. Si las malas noticias llegasen en tropel, en un solo paquete, pasaríamos un rato amargo, sufriríamos un trago de rechupete, pero luego nos iríamos reponiendo poco a poco. Sin embargo, querido director, no nos cae esa breva, no. La realidad es que no has tenido tiempo de reponerte del trauma ocasionado por una noticia de espanto, cuando ya está otra esperando turno. Vivimos, pues, bajo el terror de la letra impresa, en plena pesadilla, en auténtico sobresalto. Menos mal que los queridos colegas de una serie de revistas semanales han resuelto tan preocupante tema con auténtico talante de buenos samaritanos. Algunos pacatos han querido ver pornografía donde únicamente hay compasión por el prójimo, piedad por el semejante. Dichas revistas te dan malas noticias, eso sí, pero entre una y otra te colocan pechugas exuberantes, ombliguillos, glúteos de aquí te espero, de tal manera que el lector descansa, respira, convalece y acaba por tomar fuerzas para enfrentarse a lo que venga.

Aquellos polvos, querido director, trajeron estos lodos. Claro, nos hemos pasado la tira de años sometidos a una dieta de silencio o, en el mejor de los casos, de medias palabras, y cuando, finalmente, hemos destapado la caja de los truenos, pues petardo va y petardo viene. Ya lo estamos viendo: negocios, nepotismo, mordazas, dedos suplantadores de la voluntad popular, inflación, devaluación, subida de precios, fascismo sexual, falocracia... ¡El disloque, querido director; el disloque! Entonces viene el ingenuo de turno, el parvulillo arrogante, el don nadie, el desertor de arado; entonces, digo, viene ese tipo que tanto abunda ahora, aparca, entra y pide «lo mismo de siempre», o sea, un güisqui, se te queda mirando descaradamente y, mientras enciende un pitillo, va y te dice: «Bueno, si antes estábamos tan mal, ¿por qué vivíamos tan bien?» Y el tipo se queda tan fresco.

Bien, director, mire usted lo que voy a decirle: Estos individuos son, sin duda, agentes provocadores. Y la cosa es gorda. O sea que mientras unos españoles están poniendo los cinco sentidos en hacer un proyecto de país europeo, a bote pronto, con sus instituciones homologadas y todo a la última, vienen estos aguafiestas y, zas, te plantean preguntas capciosas a las que, por educación, no se puede contestar. ¿Qué tratan de insinuar? ¿Acaso que la cuestión de la política va un lado y la gente por otro? ¡Le digo a usted guardia...!

—¡Pero si sólo fueran estos curritos los que dicen eso! Pero, no, querido director; el asunto es más grave, desde el momento mismo en que ilustres voces se alzan para alertarnos sobre la clase de país que es éste y que, sustancialmente, coinciden con el currito de marras. Así, por ejemplo, el otro día Felipe González dijo que España es falocrática. No llegó a mayores precisiones; pero mucho me temo que la falocracia no sea un invento más de la oprobiosa dictadura, sino que la gente es falocrática porque le da la gana, mucho antes del caballo de Espartero y, si me apura, de Indivil y Mandonio. Luego llega José María de Areilza y, hablando de la mujer y la política, afirma que es preciso distinguir dos planos superpuestos: el de la realidad jurídica y el de la realidad social. «Porque —arguye el conde de Motrico— donde la ley iguala, nuestra sociedad discrimina, porque nuestra sociedad sigue siendo una sociedad varonil que hace de la condición femenina motivo de agravios e injusticias.» Y, mordido por la desesperanza, concluye: «No es lo mismo cambiar una ley que cambiar la mentalidad de una sociedad como ésta, en la que existen todavía muchos prejuicios contra la igualdad jurídica.»

A mí, la verdad, querido director, todo esto me alarma y me deprime enormemente. Si, como descubren González y Areilza, este país nuestro se parece mucho más a Falonia, Varonia o Cojonia que a uno cualesquiera de los del Mercado Común, ¿cómo demonios vamos a darnos sus instituciones sin darnos, primero, su mentalidad? Yo no lo veo claro, y si usted, querido director, sabe de qué va, le ruego tenga la bondad de comunicármelo a vuelta de correo. Suyo afectísimo.

Cristóbal PAEZ

EL REY, EN ORIENTE MEDIO

HASTA la fecha, ninguna de las visitas al exterior del Jefe del Estado español ha sido un acto de cortesía. Todas han llevado encima su carga política. Ninguna como la que el Rey está realizando a Oriente Medio lleva consigo tanta carga política como simplicidad en la interpretación del viaje. «Totalmente de acuerdo», decían los titulares refiriéndose a la entrevista de Juan Carlos de Borbón con Anuar El Sadat. Además, colaboración bilateral. Suficiente. No hace falta decir mucho más. Mil doscientos años de convivencia hacen inútiles las pomposas declaraciones oficiales. La presencia del Rey en una zona determinada de un área determinada hablan de una posición clara respecto a problemas claros.

Sin imágenes de «país puente», «gloriosa historia común», «cultura hispano-árabe» u otras posibilidades metafóricas, la presencia del Rey habla sola de la actitud española ante la nación árabe, y del comienzo de una etapa que deseamos tan fructífera como alejada de las declaraciones de principios vacíos.

España ha ido a saludar a la nación árabe con la mano abierta, a identificarse con sus problemas, a saber de su potencial, su energía, su progresismo y su conservadurismo, su diversidad unida, sus aspiraciones y sus sueños. Como ellos hemos estado, y estamos, bastante solos. Entendemos fácilmente lo que dicen, aunque no hablemos árabe. Sabemos mucho de incomprensión, de mala fe y de intereses creados. Y, además, nuestro Jefe de Estado, por edad y formación es, sin redundancias, realista.

Esperamos de nuestros amigos árabes que lo sean también. Para comprender que España no busca posiciones privilegiadas o de palanca en forma de país puente y sólo colaboración en base a un inevitable concierto, geográfico y vital al que estamos obligados por la historia y por los mapas. Muchos españoles, aun hoy, se preguntan si Europa comienza en Gibraltar o si Africa comienza en los Pirineos. Ambas tesis serán discutidas, pero están y seguirán, y hablan de una forma de existir, más que de una forma de pensar. En ese contexto debe interpretarse nuestra posición, si cabe hablar de posición árabe. Y decimos «si cabe hablar de posición», porque España no la ha variado en ninguno de los temas que han afectado globalmente a la nación árabe en todos sus años de vida. Tal vez a solas en Europa, tal vez con la hostilidad de otros, pero las justas causas árabes han sido nuestras causas, incluso dentro del equilibrio que pudiera suponer el que el «pro-arabismo» no ha sido «anti» nada.

A España no le ha sido rentable. No lo hicimos por ello, porque en los peores momentos de ambas naciones, árabes y españoles no sumaban juntos suficientes fondos para comprar la soga con que ahorcarse. De hecho, tal vez, decían algunos aquí, teníamos todo que ganar y nada que perder juntándonos al rebaño antiárabe. No lo hicimos. Ni hemos pasado la cuenta. Ni la vamos a pasar. Sólo esperamos de nuestros amigos árabes en esta etapa una cosa: solidaridad ante tiempos malos y tal vez peores. No empeoremos lo que está mal, descubramos nuevos medios de contacto, ayudémonos y no olvidemos que, en situaciones distintas, mejores, no seguimos estando solos, pero hemos ahuyentado totalmente el fantasma de la soledad.

Arriba

Ayuntamiento de Madrid

el país

ITALIA, EL SALARIO Y DON GONZALO

El ministro italiano de Comercio Exterior está en Madrid. Por eso viene a cuento un dato revelador: El déficit comercial con Italia era de 5.000 millones de pesetas en 1971, y en la actualidad es de treinta mil. Eso, sí, han crecido «fuertemente» los intercambios. Cuando sobre la mesa de negociaciones se debaten muchos temas de cooperación, y cuando a Italia le interesa el cliente España, y a España le interesa el cliente-Italia y, además, a ambos les interesa mantener una mutua amistad, estos datos deben tenerse en cuenta y ponerse encima de la mesa. Este déficit debe reducirse e Italia debe apoyar a España en otros terrenos, de forma clara.

Apoyo hace falta para que el nuevo salario mínimo que debe entrar en vigor en abril —superado el tope del cinco por ciento que marca la ley— sea un salario digno, sin hablar ya de un salario suficiente que eso, por lo que parece, es tan sólo un deseo y casi una utopía. Ya se empiezan a manejar datos y se habla de que rondará las 440 pesetas, sesenta pesetas por encima del actual, es decir, un quince por ciento de aumento. No es bastante, sobre todo si se tiene en cuenta que la última subida de octubre fue una tímida subida, casi un reajuste. Hace falta algo más.

Y, en fin, lo que hace falta es información clara, oportuna y objetiva. Por ejemplo, en lo que se refiere a la subida del índice del coste de la vida. ¿Un tres por ciento en enero? Nadie lo ha negado. ¿Otro tanto en marzo? Es posible. Pero, como no se sabe, se pueden escuchar en Barcelona cosas como esta: «Me explico que los empresarios estén aterrorizados y todo lo demás marche igual. Hace tres meses que no se da a conocer el índice del coste de la vida, porque se encuentra en cotas superiores al treinta por ciento.» Estas palabras —tomadas textualmente de un servicio de la agencia Europa Press— las pronunció don Gonzalo Fernández de la Mora. ¿Un 30 por 100 en lo que va de año? De verdad que hay que puntualizar las cifras e informar con prontitud. Si es verdad, es dramático. Si no lo es, ¿cuáles son los datos de don Gonzalo para decirlo?

LA RECONQUISTA

El cardenal Tarancón acaba de decir que «la Reconquista terminó». Obviamente no se refería al Congreso «cristianos por el socialismo», que ha sido todo un espectáculo del fin de semana madrileño. El congreso terminó en una conocida parroquia madrileña y finalizó con un llamamiento en el que se pide que se vote a los partidos políticos y organizaciones de izquierda «sean cuales fueren las diversas posiciones que adopten ante la perspectiva electoral». En el mismo comunicado se afirma la identidad marxista del movimiento, que clausuró sus reuniones con el canto de «La Internacional». Vuelvo a repetir lo mismo: la Iglesia tiene que pronunciarse sobre este tema para orientar la conciencia de los cristianos. Hasta ahora el cardenal Tarancón ha guardado silencio. Dos obispos, sin embargo, se adhirieron al congreso, Iniesta y Echarren, junto con grupos políticos como el PCE, la ORT, el PTE, etcétera. ¿La Iglesia toma o no toma partido? Volvemos a lo mismo: Iglesia y política.

ACLARACION

El domingo comentaba la crítica de Marcelino Camacho «contra la CNT.» Fue un error de fuente. Marcelino Camacho —me dicen desde CC. OO.— ataco a la CNT o Consejo Nacional de Trabajadores. Apuntado. Pero el resto de la teoría vale. Ayer, en la nueva reunión de las centrales sindicales, nuevo final sin acuerdo. Y dos bloques más o menos coincidentes. Por un lado, UGT y la CNT. Por otro, Comisiones y USO. Es decir, que Comisiones y la CNT tampoco están de acuerdo en cosas importantes. También añadía el domingo que la UGT decía que no quería unirse con USO. Esta, por su parte, en otro comunicado, añade que de unirse con UGT, nada, que ellos están para cosas más serias. Así pues, la unidad de las centrales sindicales, hoy por hoy, es inimaginable. Hay renuncias a las que no están dispuestos a llegar.

Francisco MURO DE ISCAR

VIAJE DE LOS REYES

Entre Don Juan Carlos y Sada

ABSOLUTA COINCIDENCIA DE CRITERIOS (sobre la situación en el Próximo Oriente)

EL CAIRO. (Crónica para ARRIBA.)—La situación en el Próximo Oriente, las relaciones hispano-árabes y la seguridad en el Mediterráneo y el mar Rojo han sido los temas básicos de las conversaciones de alto nivel celebradas el domingo. El Rey y el Presidente Sadat se entrevistaron durante hora y media en el palacio republicano de Koubben, mientras el Ministro Oreja mantenía una reunión paralela con su colega egipcio, Ismail Fahmi, y con el vicepresidente Husniy Mubarak, posteriormente, los dos ministros de Asuntos Exteriores se reunieron durante media hora a los dos Jefes de Estado; ha trascendido que, al fin de la visita, se emitirá un comunicado conjunto por parte de las respectivas delegaciones, que se hará público simultáneamente en El Cairo y Madrid, así como que el Monarca español ha invitado oficialmente al Presidente egipcio a una devolución de visita

La «cumbre» hispano-egipcia ha estado exenta de sorpresa y de acuerdos concretos, por otra parte impensables en una reunión de este tipo, pero ha confirmado la casi absoluta coincidencia de criterio

Simultáneamente, otra noticia de gran interés se producía en la sede de la Liga Arabe: los miembros del Consejo Nacional Palestino aprobaron un programa político de quince puntos que propone el establecimiento de un Estado nacional y establece el derecho de participación de la OLP en las conferencias internacionales. Tan sólo el PLP de George Hasbach votaba en contra de la propuesta. Lo que significa que el frente de rechazo no ha podido mantener la unidad y que las tesis moderadas y negociadoras se han apuntado un tanto importante.

Cooperación futura

Por otra parte, el director de la Oficina de Información Diplomática, el subdirector general de Relaciones Económicas bilaterales y el director general de Africa se reunieron por la noche con los periodistas para explicar las razones del viaje y sacar una serie de consecuencias del mismo. Señalaron que las razones del viaje no era para conseguir tratados concretos, sino para confirmar una tendencia de la política exterior española y sentar las bases para una mayor cooperación en el futuro. También se trataron —de una forma general— las relaciones con el Este y —más en profundidad— las que se tienen y se han de tender con el Mercado Común. No hay obstáculo para que se institucionalice el diálogo con los árabes, al mismo tiempo que con la CEE y para que —una vez se alcance la adhesión plena a las Comunidades— se inserten nuestras relaciones en el contexto euroárabe. En cuanto a la mediación española para representar los intereses árabes en la conferencia de Belgrado de este verano, hay que recordar las peticiones que Argelia, Túnez y Marruecos hicieron al Gobierno español antes de la conferencia de Helsinki. De volverse a producir, España aportaría casi seguro una misión a la que también podría asociarse Yugoslavia.

En el terreno estrictamente económico, las posibilidades de cooperación

EL CAIRO

De nuestro enviado especial, LUIS MATIAS LOPEZ

EL «ACUERDO TOTAL», DESTACADO POR

EL CAIRO. (Efe.)—El «acuerdo total» entre el Rey Don Juan Carlos y el Presidente Sadat en sus conversaciones del domingo aparece destacado en grandes titulares en toda la Prensa matutina cairota del lunes.

El más importante rotativo cairota, «Al Ahram» («Las Pirámides») destaca en su primera plana la coincidencia de puntos de vista entre ambos Jefes de Estado en lo referente a la situación en la zona del Próximo Oriente.

El prestigioso diario recoge también en sus titulares los temas más importantes tratados por don Juan Carlos y Sadat, como la seguridad en el área mediterránea y la del Indico y Mar Rojo, acuerdos de cooperación económica y asesoramiento e inversión española en el campo tecnológico.

Igualmente recoge en sus titulares la noticia adelantada por el ministro egipcio de Asuntos Exteriores, Ismail Fahmi, de que el Rey Don Juan Carlos ha invitado al Presidente Sadat a visitar oficialmente España.

«Al Ahram» anuncia también en su primera plana que Don Juan Carlos se entrevistará el miércoles con el secretario general de la Liga Arabe, Mohamed Riad, y brinda una amplia información sobre las actividades realizadas por los Monarcas españoles. Ilustra su primera plana una fotografía de la entrevista Juan Carlos-Sadat y en páginas interiores publica otra de la Reina Doña Sofía, durante su visita a un centro benéfico.

Por su parte, «Al Akhbar» se expresa en parecido tono que «Al Ahram», al destacar principalmente el acuerdo entre el Monarca español y el Presidente egipcio. «Al Akhbar» recoge ampliamente las actividades de los Reyes y concede amplio espacio al desarrollo de

Ayuntamiento de Madrid

cooperación entre España y Egipto son grandes. Si bien no se ha confirmado la petición de un nuevo préstamo. El cambio del sistema de clearín por otro de libre cambio ha favorecido las relaciones comerciales. Ahora mismo está sobre el tapete la participación española en el proyecto de ampliación del canal de Suez, principalmente de divisas de Egipto. El Rey estuvo el domingo en Ismailia. Hizo un pequeño viaje an barco por el Canal, lo sobrevoló en helicóptero y fue informado detenidamente sobre sus características y potencialidades. Dentro de poco llegará una misión española para estudiar las posibilidades de contratos con empresas en proyectos futuros. El interés egipcio está fuera de toda duda, se ha puesto de manifiesto en el sector de la maquinaria textil, en la planta de montaje de Pegaso, posibilidad de un complejo para ensamblaje de vagones ferroviarios, en la oferta para una planta de ácido sulfúrico e incluso no está descartada una participación en los planes de drenaje de las tierras afectadas por los efectos colaterales de la presa de Assuán; proyectos todos que desplazarán más a nuestro favor la balanza comercial. Esta situación puede cambiar una vez que Egipto se convierta en país exportador de petróleo, lo que puede suceder en 1980. España ha participado en la financiación del oleoducto Suez-Alejandría, e Hispono-Oil toma parte en las operaciones de prospección.

Ayer los Reyes estaban en el Alto Nilo, en una visita turística privada (periodistas excluidos), que comprendía la visita a los templos de Abu Simbel y Luxor y un espectáculo de «luz y sonido» en el templo Karnak, como el que tuvo lugar en la noche del domingo en las Pirámides. Allí estuvo posiblemente la nota del día, o de la noche, para ser más exacto, Don Juan Carlos llegó enfundado en una capa. Pero no bastó. El frío era tan intenso que tuvo que envolverse en una manta, al igual que la Reina y todos los presentes. La Reina estuvo por la mañana en un centro de rehabilitación de minusválidos, en compañía de la señora Sadat y, posteriormente, fue a Alejandría, donde vivió tres años cuando la guerra forzó al exilio a la familia real. Doña Sofía se sentó incluso en el mismo pupitre, de la misma clase, del mismo colegio en que estudió entonces. Los Reyes se interesaron por los problemas que hemos encontrado los periodistas que cubrimos la información del viaje. Doña Sofía, en el curso de la recepción a la colonia española en la Embajada, y Don Juan Carlos, durante la visita a Suez. Algunos de estos problemas —sobre todo los relacionados con el traslado a Amman— siguen sin resolverse.

El Rey Don Juan Carlos escucha atentamente las explicaciones de un técnico sobre unos gráficos de la zona de desarrollo del canal de Suez. (Foto Cifra)

Ayer, en la zona del Alto Nilo

VISITA A LOS TEMPLOS DEL ANTIGUO EGIPTO

● Por la noche, los Reyes presenciaron un espectáculo de luz y sonido en el templo de Karnak

EL CAIRO. (Efe.)—El tercer día de estancia de los Reyes de España en Egipto tuvo un contenido esencialmente turístico y privado.

Don Juan Carlos y Doña Sofía salieron a las nueve (hora local) del aeropuetro de El Cairo, en el avión presidencial egipcio, para trasladarse a Abu Simbel, la legendaria ciudad enclavada unos mil kilómetros al sur de la capital del Nilo y cuyos templos tuvieron que ser trasladados para salvarlos de la inundación cuando se estaba construyendo la Presa de Assuan.

Tras la visita a los templos de Abu-Simbel, los Reyes, hacia las doce salieron en avión para Luxor donde llegarar tres cuartos de hora después.

En Luxor, los Reyes se alojaron en el hotel New Winter Palace, donde almorzaron en privado y luego visitaron el templo de Luxor, el museo de Luxor y el templo de Karnak.

Este último es el más grande de Egipto, tiene casi dos kilómetros y medio de perímetro y estuvo consagrado al dios Amón, que durante siglos fue el dios principal de Egipto.

El acceso al templo es una amplia avenida flanqueada de esfinges y columnas que constituye una de las maravillas del arte faraónico. En cuanto al templo de Luxor, tiene sus columnas alineadas paralelamente al curso del Nilo, y fue construido por los faraones Amenofis III y Ransés II. También estuvo especialmente dedicado al dios Amón (dios de la fertilidad), y se une al de Karnak por una larga avenida bordeada de esfinges con cabezas de animales sagrados.

La entrada al templo está flanqueada por dos obeliscos, uno de los cuales se lo llevaron los franceses a la plaza de la Concordia de París.

Por la noche los Monarcas asistieron a un espectáculo de luz y sonido en el templo de Karnak, y después cenaron en privado en el hotel New Winter Palace.

Segunda jornada en El Cairo

EL CAIRO. (De nuestros enviados especiales.)—La segunda jornada de los Reyes de España en la capital egipcia comenzó cuando los Monarcas se trasladaron a primera hora de la mañana del palacio de Jubbeh, a la sede de la Embajada española, donde oyeron la misa dominical junto con los miembros de su séquito y personal de la Embajada. Por parte egipcia asistieron a la misa el viceprimer ministro de Desarrollo Social, señor Ghanem, y su esposa. Finalizada la misa, Sus Majestades recibieron a la colonia española en la capital egipcia en un acto nada protocolario, celebrado en los jardines de la residencia del embajador español.

A esta recepción asistieron más de un centenar de españoles residentes en El Cairo. La colonia española está integrada principalmente por personal técnico, miembros de las Cámaras de Comercio y algunas religiosas.

Acompañaron a los Monarcas españoles durante esta recepción el Ministro de Asuntos Exteriores y señora, embajador de España y personal de la Casa de Su Majestad y Cuerpo Diplomático.

Tras saludar a los asistentes, los Reyes departieron cordialmente con ellos, mientras era servido un desayuno en el propio jardín.

Tras la recepción en la Embajada, la Reina se trasladó a visitar una institución benéfica acompañada por la esposa del Presidente Sadat. Por su parte, don Juan Carlos regresó a su residencia del palacio de Kubbeh.

En el palacio de Kubbeh, el Monarca español recibió a primera hora de la tarde del domingo al Presidente egipcio Sadat. Ambos Jefes de Estado analizaron la situación en el Cercano Oriente y las fórmulas de desarrollo de las buenas relaciones de España con el mundo árabe.

La primera parte de la reunión se desarrolló a solas entre ambos Jefes de Estado, para continuar después en presencia de los señores Oreja y Fahmi, Ministros de Asuntos Exteriores de España y Egipto, respectivamente.

El señor Fahmi manifestó a los informadores que Don Juan Carlos y el Presidente Sadat están de acuerdo en sus puntos de vista sobre todas las cuestiones suscitadas. Igualmente coinciden en considerar esta visita como una apertura de nuevos horizontes en las relaciones de España y el mundo árabe.

Asimismo, en las conversaciones se estudió el desarrollo futuro de la colaboración bilateral en los campos tecnológico, agrícola e industrial, en la que España aportará su experiencia y desarrollo. Se ha llegado también a un acuerdo para intercambiar visitas a ambos países de especialistas en los citados campos.

El ministro egipcio anunció que al término de la visita de los Soberanos españoles se publicará un comunicado conjunto en el que, posiblemente, se incluirá una invitación de Don Juan Carlos al Presidente Sadat para que éste visite oficialmente España. Asimismo, el comunicado determinará también los campos de cooperación y la ejecución de los acuerdos entre ambos países, así como los temas tratados estos días, entre los que figura la seguridad del Mediterráneo y del mar Rojo.

DESTACADO POR LA PRENSA EGIPCIA

las conversaciones entre los Jefes de Estado y las respectivas delegaciones.

En parecidos términos se refiere a la visita de los Reyes de España el diario «Le Journal d'Egypte», cuya primera plana aparece encabezada, en grandes caracteres, por la frase «Acuerdo total Sadat-Juan Carlos»

Este diario recoge unas declaraciones a la agencia egipcia Mena del Ministro español de Asuntos Exteriores, que explica el punto de vista español sobre este viaje, que es el ya dado a conocer en Madrid y El Cairo a los periodistas españoles.

«Le Progres Eguptien» destaca también la existencia de puntos de vista convergentes entre el Rey y Sadat en lo referente a la situación del Próximo Oriente. Igual que los demás, este diario no publica editoriales.

También «Le Progres Eguptien» dedica amplio espacio a la mera narración de los hechos del domingo, con especial referencia, además, de la «cumbre» Juan Carlos-Sadat, a la visita del Monarca español a la zona del canal.

Por último, «The Eguptian Gazette» destaca, como los demás, el pleno acuerdo en las conversaciones entre Sadat y el Rey.

Según declaraciones de Ismail Fahmi, ministro egipcio de Exteriores, el periódico añade que las conversaciones se centraron en la cuestión de las relaciones bilaterales entre Egipto y España y en las relaciones entre España y el mundo árabe.

Fahmi considera la visita de Don Juan Carlos como la apertura de nuevos horizontes para las relaciones entre España y el mundo árabe.

Ayuntamiento de Madrid

VIAJE DE LOS REYES

Declaraciones de Mahmoud Ryad a ARRIBA

«ADMIRAMOS LAS REALIZACIONES DEL PUEBLO ESPAÑOL»

(«y le deseamos para el futuro estabilidad política y desarrollo económico)

EL CAIRO. (Del enviado especial de ARRIBA y Pyresa, Luis Matías López.)—Tres días antes de su entrevista con el Rey y poco antes de recibir al líder palestino Yasser Arafat, el secretario general de la Liga Arabe, Mahmoud Ryad, ha mantenido una amplia conversación con cuatro periodistas españoles, en torno al significado de la visita de Don Juan Carlos y Doña Sofía, las relaciones hispano-árabes y el conflicto del Próximo Oriente.

«La entrevista con su Majestad el Rey —afirma— no es la ocasión propicia para tratar cuestiones de detalle, sino más bien para expresar y reforzar los lazos de amistad entre España y el mundo árabe y, en general, entre el pueblo español y el pueblo árabe. Se trata de la primera visita de un Jefe de Estado español a la patria árabe y por ello le concedemos una importancia muy especial. Me gustaría aprovechar esta ocasión para reafirmar el singular aprecio que tienen los estados árabes hacia el pueblo español, hacia España y hacia el Rey de España, por la actitud justa de su Gobierno rechazando la agresión que padecen los países árabes y la ocupación de sus territorios por la fuerza.»

—¿Es cierto que podría elevarse a rango similar al de embajada la representación de la Liga en España?

—La Liga Arabe no tiene ningún problema en Madrid, porque su oficina encuentra allí todas las facilidades que le son necesarias para llevar a cabo su labor. Por otra parte, la Liga no tiene establecido el sistema en el que encaje la presencia de observadores de terceros países.

—En lo que respecta al diálogo euro-árabe, que se lleva a cabo entre los países de la Liga y la CEE, no significa la exclusión de los demás países europeos, existen buenas relaciones económicas entre España y el mundo árabe y nosotros acogemos con satisfacción toda medida que suponga un reforzamiento de las mismas.

—¿Piensa el señor secretario general de la Liga Arabe pronunciar la palabra «Israel» en su conversación con el Rey?

—No hay ningún secreto a la cuestión, porque, hasta este momento, el pueblo y el Gobierno español han rechazado y rechazan al reconocimiento de Israel, nosotros apreciamos esta voluntad española.

—Cuando hace unos meses se planteó la posibilidad de que España reconociese a Israel, hubo síntomas de que con ello se deteriorarían gravemente las relaciones. ¿Ocurriría esto en el caso de que este tema surgiera de nuevo cuando ya exista en España un Parlamento elegido democráticamente? ¿Cómo encajarían los paises árabes esta eventualidad?

—Para considerar este asunto hay que retroceder. Se ve así que, si España no ha reconocido a Israel es por la existencia de la agresión israelí y de la continuación de su política agresiva. Si cambia la situación y termina la agresión, el problema podría considerarse de forma diferente, pero si todo sigue igual y España reconoce a Israel, ello supondría un cambio de la política exterior de su país que, sin duda, afectaría a las relaciones hispano-árabes.

—¿Cómo se contempla en el mundo árabe la evolución política española?

—El mundo árabe sigue con interés la evolución política en España y hay una gran admiración por las realizaciones que puede hacer el pueblo español en los ámbitos económico-social y político, por la amistad que une a los pueblos español y árabe, nosotros deseamos éxito y prosperidad para el pueblo español en el futuro, estabilidad política y desarrollo económico.

—¿Cabría la posibilidad de una mediación de la Liga Arabe en el caso de agudizarse el latente contencioso entre España y Marruecos respecto a Ceuta y Melilla?

—Nosotros confiamos en que no llegue a existir tal contacto. Consideramos a España como un país amigo y estamos seguros de que el Gobierno español tomará las medidas oportunas para que no haya problemas reales con un país árabe. Pero si la mediación puede ser útil en la resolución de cualquier problema o conflicto, estoy seguro de que hay más de un país árabe dispuesta a llevarla a cabo.

—¿Cabe la posibilidad de que la Liga Arabe intervenga en el diálogo económico entre España y los países árabes, especialmente con los productores de petróleo?

Estimular intercambios

—En lo que respecta al petróleo, ocurre que los países árabes no productores padecen idénticos males que España, puesto que tienen que pagar el mismo precio por los crudos, hacen falta, pues, contacots bilaterales para disminuir los déficit existentes, lo que no impide estimular los intercambios comerciales entre España y todos los países árabes.

—¿Le parece adecuada, desde un punto de vista general, la opinión de que este año puede ser el de la paz entre árabes y judíos?

—Dudo mucho de que 1977 sea el año en que terminen todos los problemas, pero puede ser el año en que se empiecen a solucionar, porque son muchos los factores a considerar.

—¿Qué valor concede a las declaraciones de Carter sobre la necesidad de un «hogar» para el pueblo palestino?

—Eso depende del espíritu con que hable el Presidente. Desde que asumió el cargo, habla de la defensa de los derechos humanos. Si como me imagino, cree que deben ser garantizados en todo el mundo, la aplicación de este principio al caso palestino equivaldría a darles un Estado y una patria. Resumiendo, pedimos garantías: garantías para que los árabes no agredan a Israel, para que Israel no agreda a los árabes. Creemos que ésta es una petición justa.

Las diferencias de la Liga

—El 22 de marzo se celebra el trigésimo segundo aniversario de la creación de la Liga Arabe, una organización surgida para estimular la unidad árabe. Pero unidad que no existe ni siquiera en lo que respecta al problema palestino y el conflicto con Israel...

—Cualquier diferencia que pueda existir en el mundo árabe debe tomarse como natural. Dentro de cada país árabe hay también diferencias, como las hay dentro de España, donde existe más de una tendencia. Esta es la naturaleza de la vida. Hay veinte países árabes, veinte Gobiernos y cada uno tiene derecho a su opinión propia. Lo importante es que nos reunimos con los Gobiernos árabes y tratamos de limitar el espectro de los problemas, de llegar a unos acuerdos, de unificar nuestras posturas en los ámbitos político, cultural y económico. Nuestras diferencias pueden surgir por unos intereses territoriales, por ejemplo. En Europa estallaron dos guerras mundiales por estas causas, en el mundo árabe el problema es saber cuál es el país que mejor sirve la causa árabe.

- **«Concedemos a la visita de Don Juan Carlos una importancia muy especial»**
- **Reafirmamos nuestro aprecio hacia España por su actitud de rechazar la agresión que padecen los países árabe»**

LA LIGA ARABE

Treinta y dos años en pos de la libertad

MADRID. (De nustra Redacción.)—Los intentos de unidad del mundo árabe aparecen con las primeras liberaciones del colonialismo en los Estados árabes, pero tomarían un especial impulso con el triunfo de la primera revolución que se consiguió en el mundo árabe: la egipcia.

Los primeros pasos para la creación de una organización a nivel de Estados árabes se producen en 1943, a iniciativa de Egipto, lo que desembocaría al año siguiente en un Comité Preparatorio y en el Protocolo de Alejandría (octubre de 1944). El 22 de marzo de 1945, se firma el Pacto de la Liga de los Estados Arabes, en El Cairo. Siete países serían los firmantes: Arabia Saudita, Egipto, Irak, Líbano, Siria, Transjordania y Yemen.

La Liga Arabe no tiene entre sus objetivos (al menos, a corto o medio plazo) el de la unificación política de los Estados árabes, el de formar un solo Estado bajo una única dirección; sus objetivos se centran, más bien, en lo que se podría llamar unidad de acción. De los siete Estados que conformaron la primera Liga Arabe a los veintiún países que hoy forman parte de la organización hay un importante salto cuantitativo; la mayoría de los países se fueron adhiriendo a la Liga en el momento de alcanzar su independencia o tras la toma de conciencia de su identidad de país árabe; el último Estado en ser admitido fue la Organización para la Liberación de Palestina (OLP), un Estado sin tierra donde asentarse, ocupada por el Estado israelí desde su creación (1948), que fue admitida el pasado año. Además de los siete firmantes del Pacto y la OLP, componen la Liga Arabe los siguientes países: Argelia, Bahreim, Libia, Marruecos, Mauritania, Omán, Qatar, Samalia, Sudán, Unión de Emiratos del Golfo y Yemen del Sur. La Transjordania, uno de los países que firmaron el Pacto, se ha convertido (tras la mutilación de parte de su territorio para formar Israel) en Jordania y El Yemen, ahora son dos Estados (Norte y Sur).

Muchos problemas

La variedad de regímenes establecidos en los diferentes países que forman parte de la Liga Arabe hace difícil el funcionamiento de una auténtica unidad. Las «cumbres» de Jefes de Estado de la Liga —hasta el momento se han celebrado ocho, desde 1964 que comenzaron a realizarse— no han sido, precisamente, un modelo de eficacia, aunque haya que reconocer la buena voluntad de los reunidos.

Con todo se han dado grandes pasos hacia la unidad. No en el terreno político, que por el momento parece el más controvertido, sino en los terrenos cultural, económico, social... En política exterior, sin embargo, parecen presentar un frente común desde hace algún tiempo, lo que ha proporcionado a la diplomacia árabe grandes aciertos.

Ayuntamiento de Madrid

RELACIONES EXTERIORES

Según "Il Giornale"

SUAREZ ENTRO EN LA HISTORIA

(Casi sin pasar a través de la política)

● "Ha convertido una dictadura en democracia sin sacudidas políticas ni terremotos civiles"

ROMA

De nuestro corresponsal, ALEJANDRO PISTOLESI

ROMA. (Del corresponsal de ARRIBA y Pyresa, Alejandro Pistolesi.)—«Almorzando con Suárez», como dice el título de su artículo, el periodista Frane Barbieri, enviado especial de «Il Giornale», ha tenido ocasión de realizar un agudo y brillante análisis del dilema «política-historia», que se viene planteando en la fuerte personalidad del Presidente del Gobierno español. Los hombres políticos queman casi siempre toda su vida en la política, sin entrar jamás en la historia. «Con Adolfo Suárez —escribe Barbieri— sucede lo contrario: ha entrado ya en la historia, sin haber pasado casi por la política.» Esto no significa que no haya hecho política o que no esté haciendo política. El dilema tiene validez, sobre todo, de cara al futuro y es un dilema que, según observa el enviado del diario de Indro Montanelli, mantiene indeciso al Presidente Suárez, fascinado por la historia y tentado por la política.

A lo largo de la conversación, antes del almuerzo y durante la sobremesa, el dilema entre la opción histórica y la opción política ha quedado en el aire. «Suárez ha conquistado su puesto en la historia por haber realizado la transformación, sin precedentes, de una dictadura en democracia, sin sacudidas políticas ni terremotos civiles. La limpieza del acto final de este paso histórico —o sea, las elecciones para un parlamento democrático— sigue dependiendo de él y de su comportamiento, que, hasta ahora, ha sido irreprochable.» Despojada de su carácter trascendental, la «operación histórica» de Adolfo Suárez ha consistido en «una hábil maniobra política con la que se ha podido reformar el Régimen sin derribarlo, absorbiendo, además, a las oposiciones sin derrotarlas».

España ha seguido el camino, «casi imposible y paradójico», de lo que Frane Barbieri llama «un reformismo continuista». Pero de esta forma se ha conseguido evitarle al país «las antiguas tragedias». Es evidente, ahora, que «la operación imposible se ha podido realizar gracia a Suárez, que en este caso ha actuado como político. Con una habilidad maniobrera excepcional ha sabido anticiparse en las reformas, a las peticiones de la oposición, convenciendo, al mismo tiempo, a la otra parte de que ésa era la única forma de salvar el sistema. Su Gobierno ha sido, en determinados momentos, un Gobierno del Régimen, aceptado por las oposiciones, y en otros momentos ha sido un Gobierno de las oposiciones aceptado por el Régimen».

La habilidad del Presidente Suárez «podrá ser aún más necesaria después de las elecciones. Un desplazamiento demasiado radical, tanto a la derecha como a la izquierda, podría volver a dividir al país entre vencedores y vencidos. El único camino que puede evitar los radicalismos y garantizar el reformismo continuista indoloro pasa una vez más por el centro».

A este respecto, el enviado de «Il Giornale» recuerda que en el centro hay quince partidos, pero que es la única formación política que no ha conseguido consolidarse, sin que esto quiera decir que el centro no existe. Lo que sucede es que «el único centro consistente tiene sólo un nombre: Suárez. Digamos la verdad: el capital político ocumulado por el primer ministro vale más de lo que consigan reunir todos los líderes de los varios grupos centristas, que ya están quebrantados por personalismos veleitarios». Ramón Tamames le ha dicho a Frane Barbieri que «si se compromete a invertir su capital carismático, Suárez puede acumular un sesenta por ciento de votos».

Rinaldo Ossola

«ESPAÑA, EN EL CAMINO DE LA DEMOCRATIZACION INTERNA»

● El ministro italiano de Comercio Exterior inició una visita oficial a Madrid, invitado por su colega español

MADRID. (De nuestra Redacción.) — El ministro italiano de Comercio Exterior, Rinaldo Ossola, primer ministro económico de dicho país que viene a España desde hace cuarenta años, llegó el pasado domingo a Madrid en visita oficial, atendiendo la invitación de su colega español, señor Lladó, para tratar con las autoridades españolas, entre otros importantes temas, el de la ampliación del acuerdo comercial entre España y la Comunidad Económica Europea de 1970.

El señor Ossola, que fue recibido en el areopuerto de Madrid-Barajas por el Ministro español de Comercio, recién llegado de su viaje a Brasil y Paraguay, por el embajador de Italia en nuestro país, señor Ettore Staderini, y alto personal de la Embajada de Italia en España, hizo unas declaraciones en la Sala de Autoridades del aeropuerto, en la que dijo que esta visita le da la ocasión de contribuir a fortalecer las relaciones políticas y económicas entre Italia y España.

Añadió que esas relaciones han empezado a reanudarse cuando España ha entrado, «estoy convencido —dijo— de una manera irreversible en el camino de la democratización interna».

Señaló también el señor Ossola que esta opción política de España, junto con el hecho de su transformación en estos últimos años en uno de los más importantes países industriales, hace que España muestre un creciente interés hacia una inserción progresiva en el proceso europeo, pero que hoy nuestro país ve esta inserción o participación en el proceso de integración europea de una manera un poco diferente de como lo podría ver hace algunos años. Es decir, no lo ve solamente con una óptica de asociación o de libre cambio, sino que desea, «y creo que esto es muy positivo, nosotros —afirmó— estamos muy contentos», una participación activa en dicho proceso de integración política y económica de Europa.

En cuanto a este tema, el ministro italiano dijo que el objetivo de su viaje es conocer personalmente, y ponerse al día, sobre las reflexiones que están haciendo las autoridades españolas en este momento sobre las fases sucesivas de este acercamiento.

Dijo a este respecto que durante su estancia en Madrid, y como principal objetivo de sus coloquios, con las autoridades españolas discutirían los problemas que provienen de la ampliación del acuerdo comercial preferencial firmado entre España y la Comunidad Económica Europea en 1970 a los tres países nuevos miembros de la CEE: Inglaterra, Irlanda y Dinamarca, países para los cuales se acaba este año el régimen de transición en la Comunidad, y que tienen, en consecuencia, que adoptar la tarifa externa común.

Respecto a otros motivos de su visita, el señor Ossola hizo referencia a algunos problemas que, si bien son relativamente menores, manifestó que son también importantes, por ejemplo el planteado por la extensión a 200 millas de las aguas de pesca en el Atlántico y en el Mar del Norte por los países ribereños. También aludió a problemas secundarios bilaterales en el mismo sector pesquero, como el de los mejillones y las chirlas, sobre los que también tratará en estos dos días de su permanencia en España. Insistió, sin embargo, en que se trata de problemas menores.

Entrevista con el Ministro de Comercio

A las 11,30 de la mañana el señor Ossola se entrevistó con el gobernador del Banco de España, don José María López de Letona. Dicha entrevista se encuentra dentro del programa de visitas que el ministro italiano piensa realizar en España sobre la coyuntura actual del país y el acercamiento de España a la CEE.

Posteriormente, Rinaldo Ossola se reunió a la una del mediodía con el Ministro español de Comercio, José Lladó y Fernández Urrutia.

Tras esta reunión ambos ministros mantuvieron una rueda de Prensa con los periodistas, en la que el señor Lladó puso de manifiesto que el déficit comercial con Italia, que era de 5.000 millones en el año 1971, ha pasado ya a ser de 30.000 millones de pesetas. Los intercambios han crecido fuertemente, pero hay que hallar una fórmula que haga viable el equilibrio entre ambos países.

A juicio del señor Lladó, hay importantes asuntos a revisar en el curso de las actuales conversaciones. En síntesis, los principales son:

— Confrontar y conocer la postura italiana ante la revisión del acuerdo comercial entre España y la CEE.

— Examinar las posturas ante el acuerdo de pesca con el Mercado Común y solicitar el apoyo italiano.

— Revisar la problemática de la situación de España e Italia dentro del Fondo Monetario Internacional.

Aumento de las exportaciones españolas a Latinoamérica

Aumentan las exportaciones españolas a Latinoamérica, a pesar de la inflación, dijo anteayer en Barajas el Ministro de Comercio, José Lladó y Fernández Urrutia, a su regreso de Brasil y Paraguay, donde ha permanecido varios días.

El ministro irlandés del Exterior visitará España

MADRID. (De nuestra Redacción.)—El ministro de Negocios Extranjeros de Irlanda, señor Garret Fitzgerald, visitará oficialmente España los días 30 y 31 de marzo, invitado por el Ministro de Asuntos Exteriores, don Marcelino Oreja, según ha informado la Oficina de Información Diplomática.

Durante su estancia, el señor Fitzgerald será recibido en audiencia por Su Majestad el Rey y por el Presidente del Gobierno, don Adolfo Suárez.

INMINENTES RELACIONES DIPLOMATICAS CON MEJICO

◆ En la capital mejicana la atención se centra en el nombre del que será primer embajador en Madrid

MEJICO. (Efe.)—El restablecimiento de relaciones entre Méjico y España estará listo antes de que finalice el mes, en opinión de círculos bien informados de esta capital.

No obstante, el deseo de los cancilleres de los dos países —señores Oreja y Roel— de protagonizar el intercambio de notas podría retrasarlo en unos días, según estas fuentes.

Se cree que los Gobiernos de los dos países están ya de acuerdo en el texto de las notas que anunciará el restablecimiento de relaciones, interrumpidas desde el final dela Guerra Civil española.

Con la cancelación, el viernes pasado, del reconocimiento oficial que el Gobierno mejicano mantenía al «Gobierno republicano español» en el exilio re removió el último obstáculo para el intercambio de embajadores entre Méjico y Madrid.

El restablecimiento de relaciones plenas parece estar ahora a la espera solamente de que el canciller español, Marcelino Oreja, que actualmente acompaña a los Reyes de España, Juan Carlos y Sofía, por Egipto y Jordania, regrese a Madrid.

Es posible que Santiago Roel y Marcelino Oreja se den cita en la capital de algún país sudamericano —posiblemente, Caracas— en los últimos días de marzo o primeros de abril, según insisten las fuentes mejicanas citadas.

En Méjico ahora toda la atención se centra en el nombre del que será primer embajador mejicano en España.

Excmo. Ayuntamiento de Valencia

ANUNCIO

Las proposiciones para tomar parte en el concurso para la construcción de un muro de cierre y 3.500 nichos en el Cementerio General, podrán presentarse en el Negociado de Contratación de la Secretaría General de este excelentísimo Ayuntamiento, hasta las doce horas del día 9 de abril de 1977, rigiendo los particulares que se expresan en el anuncio publicado en el «Boletín Oficial del Estado», del día 15 de marzo de 1977.

La garantía provisional asciende a 972.476 pesetas.

Lo que se anuncia para conocimiento del público en general.

Valencia, 16 de marzo de 1977.—**El Secretario General** (firma ilegible).

Ayuntamiento de Valencia

DICHO Y OIDO

NINGUN Ministro del Gobierno se presentará a las elecciones legislativas del próximo mes de junio. Una reciente encuesta define la unidad de equipo existente entre los componentes del Gobierno a quienes, al parecer, Adolfo Suárez pidió que se mantuvieran en sus puestos aun a costa de su posible carrera parlamentaria. Encabezan la lista de los noes a la participación en las elecciones, Osorio, Martín Villa, De la Mata y Reguera. Tampoco existen entre las listas de candidatos ningún sacerdote. Si esto ocurriera, por primera vez existiría una plena identificación de actuaciones entre curas y gobernantes.

UN coronel norteamericano dijo, algo molesto, a un diplomático español: «A ustedes no les gustará tener americanos en su país, pero bien les gustan nuestros dólares.» A tal afirmación, el diplomático español, que era Agustín de Foxá, respondió: «También nos gusta el jamón y no tenemos el cerdo en casa.» Con estas anécdotas y frases célebres de nuestra diplomacia, hoy por hoy desconocidas, se está terminando un libro hecho por otro diplomático español que reúne en sus archivos una magnífica documentación y que por razones obvias quiere pasar, de momento, en el más absoluto anonimato. Eso sí, era gran amigo de nuestro admirado Foxá, la última víctima española de Filipinas.

EN la iglesia de Nuestra Señora de la Montaña, de Moratalaz, que administra el popular padre Gamo, los «Cristianos por el Socialismo» celebraron un mitin no autorizado por todo lo alto. Allí se decidió no vincularse, como grupo, a partido político alguno, y dejar a sus componentes que elijan libremente aquel partido que prefieran. En la iglesia, llena de ikurriñas, senyeras, pendones de Castilla y banderas andaluzas, pancartas pro amnistía y libertad, se cantó, puño en alto y por primera vez en los últimos cuarenta años, y en un lugar sagrado, la Internacional. Dos obispos apoyaron la celebración del acto con el consiguiente cabreo de Tarancón, que prefería tal celebración cristiana en el Paraninfo de Filosofía y Letras (como estaba previsto para el día anterior) a que se hiciera en una iglesia. Pero en la Universidad lo prohibió el Gobierno Civil, por lo que se decidió celebrarlo al siguiente domingo, en la parroquia del padre Gamo. Como era de esperar, no pasó nada, ni intervino la Fuerza Pública.

EN los informativos de Televisión Española van a haber cambios sustanciales, no de personas, pero sí de horarios. Eduardo Sotillos pasará a emitir a las nueve su programa informativo a parti rde abril. Y para aquellos que prefieran la amenidad en los programas informativos a los ladrillos noticiosos, el sabroso plato de «Redacción de Noche», que dirige Miguel Angel Gozalo, y en el que vemos caras bonitas hasta en la predicción del tiempo, pasará a emitirse, a lo largo de una hora y por el «uhacheefe», a las ocho de la tarde.

LAVERN

Hasta que se aclaren las reclamaciones de los vecinos

LA AUTOPISTA DEL ATLANTICO, PARALIZADA EN VILABOA (por orden del Ministro de Obras Públicas)

Las deudas del Ministerio por expropiaciones podían quedar reducidas a la mitad en este mes

Leopoldo Calvo Sotelo visita oficialmente Galicia para acelerar las obras de infraestructura viaria

PONTEVEDRA. (Especial para ARRIBA.)—«Si el próximo Consejo de Ministros aprueba un crédito extraordinario, las deudas del Ministerio de Obras Públicas por expropiaciones pueden reducirse a la mitad», declaró el Ministro del Departamento, don Leopoldo Calvo Sotelo, que ayer inició un viaje de trabajo por la región gallega. El señor Calvo Sotelo también ordenó que fueran paralizadas las obras de construcción de la autopista del Atlántico, en el tramo de Vilaboa, un pueblecito entre Redondela y Pontevedra, hasta que se aclaren las reclamaciones que han efectuado los vecinos afectados. Las declaraciones del Ministro han sido muy bien acogidas tanto en Orense como en Pontevedra, primeras etapas del señor Calvo Sotelo, en ésta su gira por Galicia.

En Orense: Accesos a Galicia

A las nueve de la mañana dio comienzo una reunión en el Gobierno Civil de Orense, a la que asistieron autoridades provinciales, Alcaldes y representaciones orensanas. En esta reunión se trataron diversos temas referentes a las comunicaciones gallegas por carretera y ferrocarril y, especialmente, sobre los accesos de Galicia y el tema de las expropiaciones.

A continuación se celebró una rueda de Prensa, en la que el señor Calvo Sotelo informó sobre el acceso central a Galicia (por Ponferrada y Monforte), notablemente retrasado respecto a los demás, y que exige una inversión muy elevada.

Entre otras cosas, el Ministro de Obras Públicas señaló el propósito de su Departamento de hacer muchas obras pequeñas durante el presente año, que, según dijo, afectan a numerosas personas con menor capacidad de presión, por vivir en núcleos dispersos. En ese campo, se refirió al proyecto de asfaltar durante el presente año 162 kilómetros de carreteras con firme de piedra y tierra en Orense.

Sobre las expropiaciones afirmó que, en esta semana y en la próxima se pagarán en Galicia expropiaciones por valor de 50 millones de pesetas. A escala nacional, añadió, las expropiaciones a pagar representan la mitad de un crédito extraordinario de 4.500 millones de pesetas concedido para tal fin, al que se espera se sume —posiblemente se acuerde en el próximo Consejo de Ministros, según dijo— otro crédito de unos 2.000 millones más.

A mediados del pasado año, el Ministerio debía 10.000 millones de pesetas por expropiaciones, cantidad que, con la suma de los dos créditos mencionados, podría reducirse a la mitad.

También se refirió el señor Calvo Sotelo al problema, que calificó de irritante, de que se sigan pasando recibos de contribución a ex propietarios de terrenos expropiados.

Por último, el presidente del Consejo de Administración de la RENFE informó sobre las realizaciones y programas de inversiones de la RENFE en Galicia. Según informó, las obras realizadas durante el pasado año suponen una inversión de 290 millones de pesetas; 2.697 millones, las obras en curso de ejecución, y 1.121 millones, las obras de próximo lanzamiento, en trámite de contratación, cuya partida más importante, con 729 millones corresponderá a la renovación de vías en el trayecto Redondela-Santiago.

Finalmente, y en relación con las informaciones publicadas por algunos medios informativos, el Ministro de Obras Públicas afirmó que no se presentará a las elecciones.

Ha sido ordenada la paralización de las obras de la autopista del Atlántico, en el tramo de Vilaboa, según ha anunciado el Ministro de Obras Públicas, Leopoldo Calvo Sotelo, que procedente de Orense llegó a Pontevedra a primera hora de la tarde.

La suspensión se mantendrá hasta que se aclaren las reclamaciones que han efectuado los vecinos afectados.

Técnicos del Ministerio de Obras Públicas y de los servicios regionales de Galicia, así como de la empresa concesionaria, se han reunido a fin de estudiar el tema. Posteriormente se mantendrán entrevistas con los posibles perjudicados para arbitrar las soluciones más convenientes.

El señor Calvo Sotelo, que inició ayer su visita a Galicia, declaró que para sacar adelante esta importantísima vía era necesario el apoyo de todos, ya que, como siempre ocurre con toda obra grande, producirá incomodidades y molestias.

Pérez de Bricio, en Extremadura

El Ministro de Industria, don Carlos Pérez de Bricio, ha salido a primera hora de ayer tarde hacia Cáceres, en donde hoy iniciará una visita de dos días de duración a la región extremeña con el objetivo primordial de crear la Sociedad para el Desarrollo Industrial de Extremadura (SODIEX), conforme al real decreto aprobado en Consejo de Ministros del pasado día 11.

El señor Pérez de Bricio mantendrá en Cáceres y en Badajoz reuniones y almuerzos de trabajo con las autoridades provinciales, Comisión de Servicios Técnicos, Consejo de Empresarios y Consejo de Trabajadores, representantes de las Cámaras de Comercio e Industria y Procuradores por las dos provincias.

De la Mata, en Málaga

MALAGA. (Europa Press.)—El Ministro de Relaciones Sindicales, don Enrique de la Mata Gorostizaga, se encuentra en Málaga participando en una serie de reuniones, que se celebran en el Gobierno Civil, para conocer la problemática malagueña y los logros que se han conseguido desde su última visita.

Entre los reunidos se encuentran representantes de las mancomunidades de la provincia, así como ingenieros de Obras Públicas.

El Ministro de Relaciones Sindicales ha declarado, entre otras cosas, al periódico «Sol de España»: «Hay que darse cuenta de que este Gobierno se caracteriza por algo que a mi juicio es clave para entender el sentido de nuestra actuación: no es un Gobierno de origen parlamentario, y, por tanto, los Ministros no estamos ahí en función de partidos, y no estamos sometidos a su disciplina, sino a la autoridad de un Presidente que hace una tarea concreta: gobernar una transición.»

DURANTE EL DIA DE AYER

SUAREZ DESPACHO CON VARIOS MINISTROS DE SU GABINETE

MADRID. (De nuestra Redacción.)—El Presidente del Gobierno, don Adolfo Suárez González, despachó en la tarde de ayer con el Vicepresidente segundo del Gobierno y Ministro de la Presidencia, don Alfonso Osorio, y con los Ministros de Justicia, Landelino Lavilla; de la Gobernación, Rodolfo Martín Villa, y Secretario General del Movimiento, Ignacio García López.

Por la mañana, el señor Suárez había despachado con el Ministro del Ejército, teniente general don Félix Alvarez y Arenas Pacheco.

DON JUAN, EN BARCELONA

Embarcará en el «Giralda II», con el que viajará a Mallorca

BARCELONA. (Agencias.)—El Conde de Barcelona llegó ayer a Barcelona, donde se encuentra atracado el yate de su propiedad «Giralda II», en el que iniciará viaje a Mallorca. Esta visita de Don Juan a Barcelona hizo sospechar a la clase política que el padre del Rey podría permanecer en esta ciudad hasta el próximo día 30, fecha en la que tiene concertada una visita a la clínica «Barraquer» para que los doctores que le han operado puedan ver cómo evoluciona su enfermedad de la vista. La visita es considerada, en medios médicos, como rutinaria.

Ayuntamiento de Madrid

GRUPOS POLITICOS

MAÑANA, REUNION DE LA «COMISION DE LOS DIEZ»

No hay fechas para la próxima entrevista con el Gobierno

MADRID. (De nuestra Redacción.)—Con asistencia de Jordi Pujol, se reunirá mañana la comisión negociadora de la oposición, informó Joaquín Satrústegui, miembro de dicha comisión y presidente de Unión Liberal.

Esta será la última reunión a la que asistirá Jordi Pujol, pues como se sabe el pasado fin de semana dimitió de la comisión negociadora. La dimisión de Pujol se debe estrictamente a planteamientos internos en su partido. Se cree que en estos días debe quedar nombrado un sustituto que represente, en la comisión negociadora de la oposición, a los partidos que entregaron su confianza al líder de Convergencia Democrática de Cataluña. A juicio del señor Satrústegui, el cese de Jordi Pujol como miembro de la comisión no significa en modo alguno la desmembración de la misma.

Con respecto a la entrevista del Presidente Suárez con la comisión de las nacionalidades, tanto en Presidencia como entre los miembros de dicha comisión, aseguran ignorar, por el momento, la fecha de la misma, aunque no se descarta la posibilidad de que se celebre en el curso de esta semana.

A la reunión de la comisión negociadora del miércoles está prevista también la asistencia de los representantes de las centrales sindicales para tratar de concretar el tema de la subcomisión encargada de negociar con el Gobierno el tema de la libertad sindical. Esta subcomisión se formó el 3 de febrero pasado y está integrada por los representantes de las tres centrales sindicales (Comisiones Obreras, Unión General de Trabajadores y Unión Sindical Obrera) y los señores Tierno Galván y Satrústegui.

REUNION CONJUNTA ID-FPD

Esta semana podría alcanzarse el acuerdo para la fusión

MADRID. (De nuestra Redacción.) — La Federación Popular Democrática (FPD), de Gil-Robles, e Izquierda Democrática (ID), de Ruiz-Giménez, han celebrado una reunión conjunta en la que se han puntualizado los pasos concretos para la próxima integración de los dos partidos.

El comunicado, hecho público al término de la reunión, subraya también la asistencia a la reunión, a título de observador, de representantes de la comisión ejecutiva del PPDC, partido de Fernando Alvarez de Miranda.

«En las conversaciones —dice el comunicado—, cuyo objeto era buscar fórmulas de cara a un proceso de integración de los partidos demócratas cristianos, se pudo constatar una voluntad común para el logro de tal objeto en el menor tiempo posible.»

Un portavoz de FPD confirmó que a finales de esta semana se celebrará otra reunión conjunta de la que podría salir una conclusión definitiva.

También se ha iniciado la elaboración de un «denso borrador» que servirá de base a la redacción posterior de un documento conjunto suscrito por FPD e ID.

A la reunión de ayer, desarrollada en un «clima de voluntad común hacia la unidad», asistieron Joaquín Ruiz-Giménez, Jaime Cortezo, Eugenio Nasarre y Carlos Bru, por Izquierda Democrática; José María Gil-Robles y Gil Delgado, Julián Martínez, Eduardo Vallejo, Carlos Bermudo, Manuel Roca y Javier Tusell, por FPD, y como observador del PPDC estuvieron presentes Iñigo Cavero y Antonio Melchor de las Heras.

Inminente fusión PPDC-UDE

Por otra parte, a primeras horas de la tarde de ayer se reunieron Iñigo Cavero (Partido Popular Demócrata Cristiano) y Federico Rodríguez (Unión Democrática Española) para ultimar la redacción del documento por que se acordará la fusión de ambos partidos.

Este documento debera ser sometido a la aprobación de los órganos directivos correspondientes de ambos partidos. En el caso del Partido Popular Demócrata Cristiano será el consejo político, que se reúne el próximo domingo en Oviedo, el que se pronuncie al respecto.

Por lo que se refiere a la Unión Democrática Española (UDE), sería también el comité político el órgano directivo para decidir en torno a la fusión con otro partido, aunque no se descarta que fuera convocada una asamblea del partido para que fuera la que tomara la última decisión.

Gaston Thorn

«ESPAÑA INGRESARA EN EL CONSEJO DE EUROPA»

(después de las elecciones)

MADRID. (De nuestra Redacción.)—**«España será invitada a asistir, como observador, a la próxima reunión del Consejo de Europa, a celebrar, posiblemente, en abril», ha declarado Gaston Thorn, primer ministro de Luxemburgo y presidente de la Internacional Liberal, al término de la sesión celebrada el domindo por el Comité Ejecutivo de la citada Internacional, en un hotel de Madrid.**

Gaston Thorn añadió que «la entrada de España como miembro de pleno derecho en el Consejo de Europa se producirá inmediatamente después de las elecciones, y también después de las elecciones podrán iniciarse las negociaciones para la incorporación de España a la Comunidad Económica Europea».

La sesión del Comité Ejecutivo del domingo ha puesto fin al llamado «fin de semana liberal», durante el cual se reunió la Convención Liberal Europea, celebraron asambleas los principales partidos liberales españoles, y se desarrolló una rueda de Prensa con la presencia de los líderes internacionales participantes en las sesiones de trabajo.

II Congreso de FE de las JONS (auténtica)

«IREMOS SOLOS A LAS ELECCIONES»

Pedro Conde, ratificado como presidente

MADRID. (De nuestra Redacción.) — El domingo se clausuró el II Congreso de Falange Española de las JONS (auténtica), que durante dos días ha reunido en Madrid a 550 delegados de todas las provincias españolas.

El pleno del congreso aprobó, entre otras, las siguientes conclusiones:

— El partido concurrirá a las próximas elecciones solo, sin formar parte de ninguna coalición, y presentará listas para todas las provincias españolas.

— Se ratifica a Pedro Conde Soladana en el cargo de presidente nacional del partido.

— Falange Española de las JONS (auténtica) propugna la separación total de poderes entre la Iglesia y el Estado y rechaza la posible entrada de España en el Mercado Común y en la OTAN.

— Por último, se acordó sustituir la Junta política por una Junta ejecutiva, elegida por el congreso nacional.

Rueda de Prensa

Ayer lunes, dirigentes de FE de las JONS (auténtica) celebraron una rueda de Prensa en la que manifestaron que el «Estado se debe configurar a través de los municipios autogestionados, comarcas y regiones autónomas y solidarias».

Se mostraron partidarios del resurgimiento de todos los pueblos con el máximo desarrollo de su lengua, su cultura, su tradición..., pero contrarios al separatismo, porque —dijeron— va en contra del progreso y de la propia dinámica. Tras señalar que en los últimos meses habían desarrollado un proceso esclarecedor ante la opinión pública de la postura de su partido, afirmaron que no volverían a repetir la retirada de símbolos que protagonizaron en algunos pueblos de Madrid.

En un momento de la rueda de Prensa, Pedro Conde manifestó: «Esperamos que algunos comunistas se convenzan de que somos más revolucionarios que ellos» (más adelante se definieron como poscomunistas).

Finalmente pidieron que los derechos humanos sean respetados en todos los países del mundo.

Villagarcía de Arosa

ACTO CONMEMORATIVO DE LA FUNDACION DE LA FALANGE GALLEGA

VILLAGARCIA DE AROSA. (Especial para ARRIBA.)—El domingo se ha celebrado en esta ciudad un acto falangista, conmemorativo del 42 aniversario de la fundación de la Falange Gallega, organizado por FE de las JONS y que reunió a un millar de asistentes.

Los actos comenzaron con una misa, oficiada en la residencia del Sagrado Corazón. Posteriormente, en el gimnasio de la casa del Movimiento, tuvo lugar un acto político, con discursos de los señores Eduardo Urgorri García —en representación de las Juventudes Falangistas—, Jesús Suevos, Diego Salas Pombo y Raimundo Fernández-Cuesta. Durante los discursos, los oradores fueron varias veces interrumpidos por aplausos y con vivas a Fernández-Cuesta, Girón y Blas Piñar, y vivas a España, así como peticiones de unidad de los falangistas.

En su intervención, el señor Fernández-Cuesta criticó el capitalismo liberal y el marxismo. Se refirió al momento político actual para decir —citando a José Antonio—. «Ahí están los intelectuales henchidos de rencor, ahí están los murmuradores, los envenenados, los cobardes, los diligentes en acercarse siempre al sol que más calienta, ahí están todos juntos, abigarrados, mezquinos, chillones, engolados en su miseria pequeña. El dictador no hizo nada. Se malgastaron los caudales públicos, todo lo bueno fue suerte o mentira, hay que tirarlo todo, que no quede ni rastro de lo que él hizo.»

Algeciras: Mitin de Blas Piñar

ALGECIRAS. (Europa Press.) — En un céntrico edificio de Algeciras se celebró el domingo una conferencia de Blas Piñar, presidente de Fuerza Nueva, a la que asistieron más de 500 personas.

En su conferencia, Blas Piñar manifestó que, si bien simpatizaba con la reforma política en todo aquello que era reformable, se mostraba refractario en cuanto a las próximas elecciones. Afirmó, igualmente, que Fuerza Nueva no es partidaria de las regionalidades, que se mostraba profundamente anticomunista y que su ideología se fundamentaba en los principios del 18 de Julio.

Ayuntamiento de Madrid

AGRICULTURA

En Vizcaya

COMENZO LA «GUERRA DE LA LECHE»

También protestan los ganaderos vasco-navarros

MADRID. (De nuestra Redacción y resumen de agencias.) Ha comenzado la «guerra de la leche» en Vizcaya, que, en su primer día, no ha sido muy acusada, salvo en Larrabezúa, Ceanuri y Carranza, donde los ganaderos han adoptado una postura más intransigente, y se han negado a entregar la leche, como protesta por los precios oficiales fijados por el Gobierno, según informa Logos.

Las dos centrales lecheras instaladas en Vizcaya han apreciado una disminución de un 30 por 100, una de ellas, y de cerca de un 15 por 100, la otra.

La Guardia Civil ha controlado las zonas de mayor concentración ganadera, para impedir la actuación de piquetes, sólo se tiene noticia de la actuación de una de ellos en Carranza.

Los piquetes han pinchado las ruedas de algunos vehículos.

La Agrupación Provincial de Vacuno de Leche, de la Cámara Oficial Sindical Agraria de Vizcaya, pidió al Gobierno que se abonara al ganadero 20 pesetas el litro a partir del 1 de marzo y 21,25 pesetas el 1 de agosto. El Gobierno fijó los precios de 15 pesetas y de 16,25.

Protesta de los ganaderos vasco-navarros

Los ganaderos vasco-navarros han enviado a los medios de comunicación un escrito en el que hacen constar su protesta por los nuevos precios de la leche, fijados por la Administración, y que suponen una subida (del 14 por 100) muy inferior a la que dice fue necesaria para cubrir los gastos que lleva la cría del ganado, según informa Europa Press.

Por otra parte, consideran esta subida muy inferior a los aumentos salariales (entre el 20 y el 25 por 100), que han percibido los trabajadores de la industria y de otros sectores.

Por esta razón, en prueba de disconformidad, ayer y hoy dejaron desabastecido el mercado, reteniendo la entrega de la leche a las centrales distribuidoras.

Badajoz: Continúa el problema del tomate

En Badajoz, después de que, tras una reunión celebrada por representantes de los agricultores y de las industrias conserveras del tomate, se llegara a un acuerdo respecto al precio de producción que se obtenga en la próxima cosecha, han vuelto a surgir problemas sobre el mismo tema. En la citada reunión, de los aproximadamente 60 agricultores asistentes, cuatro de ellos no aceptaron el nuevo precio fijado para el tomate, aunque aprobándose por mayoría del resto. Este precio fue el de 3,25 pesetas el kilo del tomate redondo y 3,50 el kilo de tomate tipo pera.

Inquietud en el sector algodonero

En el sector de cultivadores de algodón reina una fuerte preocupación por la inminente presentación al Gobierno, por parte del FORPPA, de los precios de garantía para un solo año, en vez de un plan quinquenal que había sido adoptado en anteriores reuniones, según informa Cifra.

El cultivo del algodón presenta una creciente desarmonía, ya que la recolección se hace todavía a mano, lo cual encarece los costes de producción y no permite la entrega a la industria textil a precios internacionales.

Los 8.890 millones de crédito extraordinario

SERAN CONCEDIDOS POR IRYDA E ICONA

(en su mayoría)

MADRID. (Logos.) — El hecho de que las obras deban estar terminadas antes del 31 de diciembre y que los recursos deban ser destinados a combatir el paro agrícola, impide que los 8.890 millones de pesetas que el Gobierno concede al Ministerio de Agricultura con carácter extraordinario, puedan ser destinados a obras de gran magnitud. Por ello, señalan fuentes allegadas a este Departamento, este dinero será distribuido mayoritariamente por el IRYDA y el ICONA, el primero con destino a obras complementarias como saneamiento, caminos y pequeños regadíos, mientras que el ICONA los destinará a caminos de saca, limpieza de montes y otros menesteres de similar entidad que reclaman mucha ocupación de mano de obra.

ORDEN PUBLICO

Incidente en la habitual «ballade de sardanas»

BARCELONA: JOVEN MUERTO DE UNA PUÑALADA

- **Se trataba de un delincuente común y las razones del asesinato no tienen relación aparente con el baile**
- **Nota de la Jefatura Superior de Policía**

BARCELONA. (Europa Press.)—El pasado domingo se produjeron diversos incidentes en la plaza de San Jaime, en el transcurso de la «ballade» de sardanas, que se celebra todos los domingos por la tarde en la mencionada plaza. Mientras tales hechos se producían, un joven cayó inconsciente, junto a la puerta del Ayuntamiento, herido de una puñalada que resultaría mortal. Respecto a tales hechos, la Jefatura Superior de Policía de Barcelona ha facilitado la siguiente información:

«Sobre las 20,45 horas de ayer (por el domingo), cuando se celebraba un baile de sardanas en la plaza de San Jaime, de esta ciudad, un grupo, compuesto por unas 300 personas, comenzaron a dar gritos de distintos matices, el tiempo que enarbolaban banderas separatistas, republicanas y comunistas. Cuando estaba ocurriendo lo anteriormente expuesto, entraron a un individuo en el cuerpo de guardia del Ayuntamiento, que, momentos antes, había caído, inconsciente, junto a la puerta, herido de una puñalada, no llevando consigo ningún tipo de documentación. Trasladado inmediatamente al Centro Quirúrgico Municipal de Urgencias, ingresó cadáver por herida de arma blanca en región precordi.»

Posteriormente, inspectores especializados de la Jefatura Superior de Policía, tras obtener las impresiones necrodactilares, consiguieron identificar al individuo muerto como Angel Valentín Pérez, de veinticuatro años, sin profesión ni domicilio conocido, que estaba considerado como delincuente habitual con antecedentes por tráfico y consumo de estupefacientes y diversos hechos delictivos.

Las gestiones que practica la Policía en torno a este hecho inducen a pensar que las lesiones inferidas a Angel Valentín debieron ser producidas en las calles de las inmediaciones de la plaza de San Jaime y por motivos particulares de la víctima.

En cuanto a las alteraciones producidas en la plaza de San Jaime por el grupo mencionado, hay que señalar que concluyeron con una manifestación que llevaron a cabo sus integrantes en el curso de la cual lanzaron una pesa de medio kilo de hierro contra el escaparate de un comercio de confecciones de señoras, sito en la calle dels Boters, número 1, causando daños valorados en más de 60.000 pesetas, arrojando igualmente un «coctel Molotov» contra la puerta de una tienda de tapicería, sita en la calle de Puertaferrisa, número 8, provocando un incendio que no causó daños de consideración.»

Huelguistas de hambre, desalojados por la Policía

Ayer por la mañana, la Policía procedió a desalojar el interior de la iglesia de San Andrés de Palomar a los huelguistas de hambre que se encontraban aún en la misma. Los huelguistas abandonaron el templo a requerimiento de la Policía en perfecto orden y sin que se registrara ningún accidente.

Como se recordará, un centenar de jóvenes vascos, catalanes y gallegos se encerraron el pasado viernes en la mencionada iglesia solicitando la amnistía total y toda una serie de reivindicaciones políticas. El domingo, a última hora y después de una asamblea, unos cincuenta decidieron deponer su actitud y abandonar el templo, mientras otros cincuenta adoptaron el acuerdo de mantenerse en huelga de hambre. Son estos últimos los que ahora han sido desalojados por la Policía.

Málaga: «Coctel Molotov» contra la sede de Alféreces Provisionales

MALAGA. (Europa Press.) Tres individuos, no identificados, lanzaron en la madrugada del domingo un «coctel Molotov» que no hizo explosión, pero que rompió los cristales de la ventana e inundó de humo el interior de la sede del hogar de los Alféreces Provisionales de la provincia de Málaga, sito en la calle de Sancha de Lara, en los bajos de la Caja de Ahorros de Ronda.

La Policía procedió a su retirada, una vez que fue avisada y se presentó en el lugar del hecho. Se trata de localizar a los autores de este atentado.

Persisten las dudas sobre la aplicación de la amnistía

- **Las medidas de gracia se aplicarán incluso a los encausados en rebeldía**

MADRID. (De nuestra Redacción.)—Persisten todavía las dudas sobre la aplicación del decreto de amnistía (real decreto ley 19/1977 de 17 de marzo), en lo que se refiere al ámbito temporal, aspecto sobre el que se espera una aclaración, según impresiones recogidas en medios próximos al Palacio de Justicia.

Como ya se informó, existe una tendencia entre los miembros de la carrera fiscal que propugna la aplicación de la amnistía hasta la fecha de publicación del real decreto ley y otros que son partidarios de que se aplique sólo hasta el 30 de julio de 1976, fecha del anterior decreto ley sobre amnistía.

Asimismo se ha sabido que las medidas de gracia últimas están siendo aplicadas incluso a los encausados en rebeldía, según informa Europa Press.

Asesinato de la calle de Atocha

Los siete detenidos, incomunicados en Carabanchel

MADRID. (De nuestra Redacción.)—Los siete detenidos como presuntos implicados en el asesinato de los abogados laboralistas del despacho de la calle de Atocha el día 24 de enero pasado, ingresaron el pasado domingo en la prisión provincial de Carabanchel. La orden fue dictada por el Juzgado número 16 de Madrid.

Según han informado fuentes cercanas al Palacio de Justicia, los siete detenidos se encuentran en celdas incomunicadas. Dichos detenidos, como se recordará, son: José Fernández Cerra, Carlos García Juliá, Fernando Lerdo de Tejada, Gloria Herguedas Hernando, Leocadio Jiménez Caravaca, Francisco Albadalejo Corredera y Simón Ramón Fernández Palacios.

Ayuntamiento de Madrid

EDUCACION

Los PNN de Instituto

ACUERDAN EL RELANZAMIENTO DE UNA HUELGA INTERMITENTE

※ La medida surtiría efecto si en las próximas entrevistas con el Ministerio de Educación no se llegara a acuerdos visibles

MADRID. (De nuestra Redacción.)—El relanzamiento de una huelga intermitente, en caso de que no surgieran resultados visibles en las próximas entrevistas con representantes del Ministerio de Educación y Ciencia, es el principal acuerdo adoptado por un fuerte sector de los profesores no numerarios (PNN) de Instituto, según pudo saber Europa Press en fuentes bien informadas de dichos profesores.

Al parecer, la tónica general en las asambleas de centro y de provincias es la de conceder al Ministerio poco tiempo para negociar, obligándole a tomar resoluciones mediante presiones esporádicas. Así, las mismas fuentes manifestaron que, caso de relanzarse, la huelga no tendría las mismas características de la anterior —masiva e indefinida—, sino que sería más minoritaria e intermitente y consistiría en paros de tres o cuatro días. Las ventajas de este último sistema para los profesores no numerarios consiste en que la amenaza de sanciones no tiene un carácter decisivo.

Las fuentes consultadas manifestaron que los PNN pretenden evitar con estas medidas una «táctica dilatoria» del Ministerio de Educación y Ciencia en las conversaciones sobre la estabilidad laboral de los PNN y el acceso a los cuerpos docentes.

Asamblea de la enseñanza privada

A primeras horas de la mañana de ayer dio comienzo una asamblea de los empresarios de la enseñanza privada en los locales del Sindicato Nacional de Empresarios. Al parecer, el objeto de la reunión era el de analizar la situación grave por la que atraviesan algunos colegios, a consecuencia de no haberse efectuado el pago de las subvenciones correspondientes al segundo trimestre del actual curso escolar por parte del Ministerio de Educación y Ciencia, lo que depende a su vez del Ministerio de Hacienda y de la Comisión de Presupuestos de las Cortes.

Como se recordará, los empresarios citados amenazaron con la adopción de «medidas de fuerza», a partir del próximo día 25, en el caso de que dicho crédito no fuera hecho efectivo para dicha fecha.

La Escuela de Bellas Artes podrá ser Facultad de Artes Plásticas

MADRID. (De nuestra Redacción.)—La Junta de Gobierno de la Universidad Complutense de Madrid, puede aprobar hoy una propuesta al Ministerio de Educación y Ciencia, a fin de que se promulgue un decreto de promoción de la Escuela Superior de Bellas Artes de San Fernando de Madrid, a Facultad de Artes Plásticas, integrada en dicha Universidad, según informaron a Logos fuentes universitarias.

La propuesta incluye también la solicitud de que sea aprobado el plan de estudios presentado por la Escuela Superior, así como que se haga efectiva la equiparación del personal docente, titulaciones y alumnado al rango universitario.

Igualmente se urge que se se disponga lo necesario para que la incorporación de esta nueva Facultad sea firme desde el 1 de octubre del presente año y, asimismo, se promulguen nuevas normas de acceso a la misma.

Por su parte, la gerencia de la Complutense deberá estudiar la repercusión económica de dicha incorporación para formular la correspondiente ampliación presupuestaria al Ministerio.

La incorporación de estos estudios a la Universidad, al igual que los de los conservatorios de música y Escuelas de Arte Dramático, viene determinada por la disposición transitoria segunda, párrafo cuarto, de la ley general de Educación.

LA FEDERACION NACIONAL DE ASOCIACIONES DE LA PRENSA

NO HA SIDO CONSULTADA

(sobre ninguna modificación en los estudios de Ciencias de la Información)

BARCELONA. (Especial para ARRIBA.)—«Ni el Ministerio de Educación y Ciencia, ni la Comisión Interministerial que tiene competencia sobre las Facultades de Ciencias de la Información, han consultado a la Federación de Asociaciones de la Prensa acerca de las posibles modificaciones en las enseñanzas de periodismo», dice un comunicado de la Asociación de la Prensa de Barcelona.

En la nota, que consta de seis puntos, se manifiesta también que mientras la Federación colegia sin dificultad a los nuevos licenciados y las Asociaciones de la Prensa acogen a los que trabajan en los medios de comunicación, las Universidades no han hecho nada por aplicar las disposiciones vigentes respecto a las convalidaciones, ni siquiera a la automática del primer ciclo.

LABORAL

PROBABLE:

NUEVO SALARIO MINIMO: 440 PESETAS

● Se estudia la revisión semestral, conforme a la ley de Relaciones Laborales

MADRID. (De nuestra Redacción.)—En cuatrocientas cuarenta pesetas podría fijarse el nuevo salario mínimo, según los primeros cálculos realizados en una reunión celebrada en el Ministerio de Trabajo, renuión que se repetirá en los próximos días a fin de conocer la evolución del coste de vida desde la última vez que fue fijado el salario mínimo el pasado 1 de octubre en trescientas ochenta pesetas.

De acuerdo con la ley de Relaciones Laborales, debe hacerse una revisión semestral del salario cuando el índice general del coste de vida, en el conjunto nacional, aumente al menos el 5 por 100 desde la fecha de fijación del último salario mínimo.

Según los datos de que se dispone referidos al último trimestre del pasado año, el índice aumentó 4,29 por 100, a lo que habría que sumar lo que haya aumentado en enero y febrero pasados, aunque los datos no han sido oficialmente publicados, al haber cambiado el «índice del coste de la vida» por el «índice de precios al consumo», que todavía no se ha hecho público el que corresponde a los dos primeros meses del año, aunque informaciones no oficiales señalan que sólo en el mes de enero habría subido un 3 por 100. El 1 de abril, pues, tendría que entrar en vigor.

Los Sindicatos Obreros de la Construcción

PIDEN NEGOCIACIONES ANTES DEL 15 DE ABRIL

(en caso contrario podrían convocar una huelga)

MADRID. (De nuestra Redacción.)—Se reunió el domingo en Madrid la denominada Coordinadora estatal de Sindicatos Obreros de la Construcción, con asistencia de representantes de los Sindicatos de Madrid, Sevilla, Málaga, León, Burgos, Badajoz, Santander y Miranda de Ebro, y representantes de promotoras de estos sindicatos unitarios de otras siete provincias, según informaron fuentes de esta Coordinadora.

Entre otros acuerdos figura el de convocar una huelga general en el ramo de construcción en toda España si antes del 15 de abril no se abren negociaciones con la patronal para solucionar las reivindicaciones del sector y ante las malas condiciones en el ramo, tanto laborales como económicas y sociales (paro, jubilación, eventualidad, bajos sueldos, etc.)

Acordaron también ampliar la Coordinadora con los sindicatos y promotoras constituidas en distintas provincias y nacionalidades; dar su apoyo a los acuerdos tomados por la Confederación de Sindicatos Unitarios de Trabajadores (CSUT) el día 19 de marzo en Madrid, denunciando todas las maniobras confusionistas al margen de este organismo promotor de la CSUT, autoconvocarse y convocar a todos los Sindicatos unitarios de la construcción para una reunión el día 3 de abril para preparar la posible negociación conjunta de las reivindicaciones del sector y la posible huelga estatal; ratificar como Sindicato coordinador del Estado al Sindicato Obrero de la Construcción de Madrid.

Los Sindicatos Obreros de la Construcción están integrados en la CSUT (rama unitaria que impulsa al Partido del Trabajo).

Federación de la Información de UGT

Un portavoz de la Unión General de Trabajadores (UGT) hizo público ayer tarde un comunicado en el que se informa de la constitución de la Federación Estatal de Información y Artes Gráficas de UGT, que integra a trabajadores de Prensa, Radio y Televisión, publicidad y artes gráficas.

Resultó elegido secretario general Miguel Angel Molinero, seis secretarios de Cataluña, Guipúzcoa, Sevilla, Valladolid y del exterior, además de cuatro vocales, uno por cada Sindicato que componen la Federación.

Puntualizaciones de la USO

Con respecto a algunas informaciones referidas a una posible unión entre la UGT y la USO, el secretariado permanente de la Unión Sindical Obrera, en un comunicado difundido a la Prensa califica de «estafa informativa» dichas informaciones, señalando que las informaciones en ese sentido son falsas y «responden a intereses electorales de quienes, ante la falta de un espacio real socialista, tratan de implicar en sus maniobras a quienes lo han conquistado en el terreno sindical». Continúa refiriéndose el citado comunicado a que la autonomía de la USO la hace estar al margen de estas maniobras y que ellos «basan su estrategia sindical en la que deben enmarcarse los pactos, fusiones, etc., a partir de los intereses de los trabajadores y nunca a partir de tácticas de partidos políticos o coyunturas electorales». Señalan, finalmente, que sus diferencias con la UGT son profundas y no sólo formales.

Aclaración

En nuestra sección laboral del anterior número correspondiente al domingo 20 de marzo, aparecía en la información correspondiente al Congreso de Comisiones Obreras de Euzkadi que el líder de CC. OO. Marcelino Camacho, había afirmado que «la CNT quiere la pervivencia del verticalismo». Según fuentes de CC. OO. se refería al Consejo Nacional de Trabajadores y no a la Confederación Nacional de Trabajadores.

PERSISTE EL CIERRE DE OCHO ESTABLECIMIENTOS DE AURRERA

MADRID. (De nuestra Redacción.)—Ayer continuaban cerrados por tercer día laborable consecutivo ocho de los dieciséis supermercados de la cadena Aurrera, afectando a unos 280 de los 640 trabajadores que componen la plantilla de esta cadena de establecimientos de Madrid, según informa la Dirección de la empresa.

El personal que no se ha sumado a la huelga en los establecimientos cerrados ha sido trasladado a las tiendas grandes de la cadena, donde siguen trabajando.

La Dirección ha manifestado que continúa abierta al diálogo con los representantes de los trabajadores, sin exigir que sean enlaces sindicales legales, ya que considera suficiente que acrediten la representación que ostentan mediante las firmas auténticas de los trabajadores que les otorguen la representación. Según la dirección hasta ayer ha dialogado con ocho comisiones de trabajadores que se dicen representantes del personal, sin que ninguna haya demostrado tener la confianza de sus compañeros.

Paros de solidaridad en Vizcaya

Durante la mañana de ayer y primeras horas de la tarde, unas veinte empresas de Bilbao registraron anormalidades laborales que afectaron a más de ocho mil obreros, según fuentes sindicales, y quince mil según fuentes laborales.

Los paros obedecen a diversas causas, entre las que han influido especialmente reivindicaciones de estabilidad en el empleo, oposición al reciente real decreto sobre relaciones laborales y motivos de solidaridad con los trabajadores de Aurrera afectados por el expediente de regulación de empleo.

Ayuntamiento de Madrid

PRENSA

Supresión del artículo segundo

SE ELABORA UN DECRETO-LEY

(que podría presentarse al próximo Consejo de Ministros)

MADRID. (Logos.)—Un decreto-ley por el que se suprime el artículo segundo de la ley de Prensa y desaparece el control administrativo en materia de libertad de expresión, está siendo elaborado conjuntamente por los Ministerios de Justicia e Información y Turismo, a fin de que pueda ser cuanto antes sometido a la aprobación del Consejo de Ministros, probablemente, el del próximo jueves.

Este decreto-ley introduce también diversas modificaciones en el ámbito penal. A fin de procurar que los procesos electorales se desarrollen en un clima de sosiego y convivencia, y para que los medios de comunicación de cualquier clase no sirvan de vehículos para la injuria, la calumnia, la difamación o la maledicencia.

Después de declarar que la libertad de expresión no tendrá más limitaciones que las de carácter general que establezcan las leyes, el citado decreto-ley deroga el artículo segundo de la ley de Prensa, que establecía limitaciones a la libertad de expresión y también deroga el artículo 165-bis del Código Penal, que tipificaba las penas correspondientes a la transgresión de esas limitaciones.

Igualmente, la Administración se autolimita y recorta la facultad de imponer las sanciones que enumera el artículo 69 de la ley de Prensa por infracciones a las limitaciones a la libertad de expresión que regulaba el artículo segundo. De acuerdo con la remodelación del artículo 64 de la ley de Prensa, cuando la Administración conozca de un hecho que pueda ser motivo de delito, se limitará a comunicarlo al Ministerio Fiscal, no ejercitando el secuestro previo, mientras el hecho no afecte a la Monarquía, las personas reales, las Fuerzas Armadas o la unidad de la Patria.

Se considerarán delitos semipúblicos de injuria, calumnia o difamación, los cometidos a través de cualquier medio de información, a los cuales se les exigirá la responsabilidad civil subsidiaria. Para el examen de estos casos, exclusivamente ante los Tribunales ordinarios —es decir, que desaparece el Tribunal especial de delitos de Prensa— se establece un procedimiento judicial de urgencia, que en treinta días habrá de fallar lo que proceda, salvo en casos justificados.

El objetivo fundamental de esta modificación es revertir a los Tribunales las limitaciones a la libertad de expresión y establecer un cauce rápido para la defensa del honor de las personas e instituciones, procedimiento que se estima puede ser decisivo para evitar desgarramientos en la convivencia, en el próximo y complicado período electoral, en el curso del cual algunos candidatos podían sentirse tentados a utilizar procedimientos poco civilizados para destruir la imagen de sus contrincantes.

«LOS NIÑOS DEBEN VACUNARSE CONTRA LA TOS FERINA»

● Afirma el doctor Prieto, alto cargo de la Dirección General de Sanidad

MADRID. (De nuestra Redacción.) — **«Recordaría a los padres que vacunen a sus hijos contra la tos ferina, ya que los beneficios que se propician al niño son mucho mayores que los posibles o utópicos riesgos», ha declarado a «Hora Punta», espacio informativo de RNE, el doctor Prieto, de la Dirección General de Sanidad.**

«Los riesgos existen, como en todo tipo de vacunación —añadió—, pero son mínimos. Aproximadamente de uno por un millón en cuanto a encefalopatías, y del uno por diez mil, en lo que concierne a convulsiones febriles. Unicamente deben, pues, prescindir de ella los niños que tengan antecedentes de este tipo o aquellos que hayan padecido asma o eccema, o hayan tenido una reacción intensa a la primera dosis.»

El doctor Prieto dijo a continuación que la Dirección General de Sanidad ha atendido primeramente al riesgo que comporta la vacuna. «De momento, ésta no se va a suprimir —explicó finalmente—, porque no hay razón. Hemos tenido reuniones con los jefes provinciales de Sanidad, y la mayor parte de ellos no han observado reacciones anormales dentro de sus jurisdicciones.»

CONGRESO NACIONAL DE PROFESIONES INMOBILIARIAS

MADRID. (De nuestra Redacción.) — El director general de la Vivienda, señor Rebollo Alvarez-Amandi, inauguró ayer por la mañana, en Barcelona, el Congreso Nacional de Profesiones Inmobiliarias, al que asisten varios centenares de profesionales de este sector. Tras la apertura del Congreso se iniciaron también las Jornadas de los Agentes de la Propiedad Inmobiliaria, en el Palacio del Cincuentenario de Montjuich.

ALMAZAN (Soria)

DIMITE EN PLENO LA CORPORACION MUNICIPAL

(como protesta por la creación del Centro de Investigación Nuclear)

SORIA. (Europa Press.) — El Alcalde y los concejales de Almazán (Soria) han presentado, con carácter irrevocable, su dimisión. Esta decisión, adoptada el pasado jueves, no se dio a conocer oficialmente hasta el domingo.

Como se sabe, el pasado día 17 tuvo lugar una manifestación de unas 300 personas que pedían la dimisión en pleno de la Corporación municipal. Sin embargo, las causas remotas de la dimisión se encuentran en la polémica suscitada en torno a la instalación del segundo centro nacional de investigación de la Junta de energía nuclear. Almazán es el primer pueblo que atraviesa el Duero bajo los desagües de refrigeración de los reactores nucleares previstos, por lo que se han levantado numerosas protestas contra el proyecto

Abierto el plazo de información pública para el proyecto —vigente aún hasta el próximo día 24—, el Alcalde de Almazan, don Jesús Beltrán, invitó al vecindario, por medio de una circular, a que expresasen por escrito sus reclamaciones o lo que tuvieran que alegar a favor o en contra.

El jueves, día 17, una conferencia de don Isaac Aragón sobre el tema «La energía nuclear» fue suspendida por no reunir condiciones el local. Como consecuencia de esta medida, se originó una manifestación que recorrió la Casa Consistorial y los domicilios de los miembros del Ayuntamiento de la localidad.

Ante esta situación, la Corporación municipal ha entregado al Gobernador Civil el siguiente escrito: «Los abajo firmantes, concejales del Ayuntamiento de Almazán, en relación con los hechos ocurridos en el día de ayer, en los que parte del pueblo, manifestándose delante de sus domicilios particulares, profirió injurias e insultos gravísimos, causando un trauma familiar imborrable, presentan su dimisión irrevocable como concejales.»

El Gobernador de Soria, don Román Ledesma, ha aceptado la dimisión presentada.

Presupuesto de Vivienda para combatir el paro

SE INVERTIRA EN URBANIZACION DE BARRIOS PERIFERICOS

MADRID. (De nuestra Redacción.) — Especialmente los 6.910 millones de pesetas destinados al Ministerio de la Vivienda para combatir el paro, serán invertidos en obras de urbanización en barrios periféricos de las grandes concentraciones urbanas, según informan en medios allegados al referido Departamento.

además...

◆ El periodista y escritor norteamericano WILLIAM L. LAURENCE, testigo de excepción del lanzamiento de la bomba atómica sobre la ciudad japonesa de Nagasaki y ganador en dos ocasiones del Premio Pulitzer de Periodismo, ha fallecido en Palma de Mallorca, donde había establecido su residencia desde hace algunos años. En la actualidad y después de sufrir una delicada intervención quirúrgica, estaba escribiendo sus memorias, tarea en la que le ayudaba su esposa.

◆ *El doctor JESUS LOPEZ MEDEL regresó de Ginebra, donde permaneció varios días, con motivo de la reunión del Comité de la Federación Europea de la Enseñanza Privada, de la que es presidente. Le acompañó el secretario general de dicha entidad, señor Martínez de Salinas. A su regreso, el señor López Medel declaró que, «una vez más, puedo afirmar rotundamente que la existencia y el prestigio de la enseñanza privada en Europa no es objeto de discusión».*

◆ *En el Juzgado Municipal de Madrid número 4, tuvo lugar ayer, sin avenencia, el acto de conciliación en la demanda promovida por el periodista VICENTE TALON ORTIZ, contra el director de la revista «Cambio-16», JOSE ONETO REVUELTA. La demanda ha sido interpuesta contra el director del citado semanario y el autor del artículo «Tengo una "Marietta" vestida de azul», publicado en el número 274, del pasado 3 de marzo. TALON considera su contenido como «injurioso» y «calumnioso» y solicita rectificación pública y abono de una indemnización de tres millones de pesetas por daños y perjuicios. Como hombre bueno del demandante ha sido nombrado JAIME GILROBLES y como procurador de los tribunales del demandado, acudió ARGIMIRO VAZQUEZ GUILLEN.*

◆ El general de brigada del arma de Aviación MARIANO GOMEZ MUÑOZ, ha sido promovido al empleo de general de división del Ejército del Aire, por un real decreto del Ministerio del Aire que insertaba ayer el «Boletín Oficial del Estado».

◆ A los setenta y seis años falleció en la Residencia Príncipes de España, de Barcelona, la madre del Alcalde de la Ciudad Condal, ANTONIA HUMBERT LLADO, víctima de una complicación bronconeumática, a la dolencia cardiocirculatoria que le produjo un síndrome el pasado martes.

◆ En la tarde de ayer se celebró en Soria la bendición del recientemente elegido abad del Real Monasterio Cisterciense de Santa María de Huerta, LUIS ESTEBAN MARCO. Presidió la ceremonia e impartió la bendición papal el prelado de Osma-Soria, monseñor Teodoro Cardenal Fernández.

◆ Míster JAMES M. URE, director de división del British Council, giró una visita a la Delegación Nacional de la Juventud, en la que fue recibido por su titular, MANUEL VALENTIN GAMAZO, con quien sostuvo un cambio de impresiones acerca de las actividades de la misma en orden a contemplar la panorámica de su funcionamiento, así como llegar a una más estrecha colaboración entre ambas instituciones, que permita ampliar el intercambio juvenil entre los dos países.

ASOCIACION DE PROPIETARIOS PUENTELASIERRA

JUNTA DE COMPENSACION

El próximo día 31 de los corrientes, a las 19,30 horas, en primera convocatoria, y a las 20,00 en segunda, tendrá lugar la Asamblea Ordinaria de la Asociación en el «Salón Noble» del hotel-residencia CUZCO, avenida del Generalísimo, 55.

El orden del día y documentación estatutaria pueden examinarse en el domicilio social, PUENTELASIERRA, Valdemorillo (Madrid), y en la calle de Entre Arroyos, 84, 2.° B, de Madrid.

Madrid, 21 de marzo de 1977.—**El Secretario del Consejo de Administración.**

Ayuntamiento de Madrid

Junta general del BANCO DE FOMENTO

MAS DE 71.000 MILLONES DE PESETAS DE RECURSOS TOTALES AL 31 DE DICIEMBRE DE 1976

- **10.667 MILLONES DE PESETAS DE RECURSOS PROPIOS**
- **60.490 MILLONES DE RECURSOS AJENOS, CON INCREMENTO DE MAS DE 26.000 MILLONES**
- **INTENSIFICACION DEL ESFUERZO INVERSOR**
- **AUTORIZACION AL CONSEJO PARA AMPLIAR CAPITAL**

SINTESIS DEL INFORME DEL PRESIDENTE, DON ALFONSO ESCAMEZ

«Deseo, sobre todo, y nos sentiríamos sumamente satisfechos por ello, que los cerca de 33.000 accionistas que participan en esta empresa se sientan plenamente identificados con nuestra línea de trabajo, con las inquietudes del Consejo con las decisiones de actuación que tomemos en este esfuerzo singular que nuestra empresa está llevando a cabo para mantenerse como una estructura viva de promoción, de apoyo a la inversión creativa, de auténtica fuente del desarrollo, de servicio al país y de esperanza. A pesar de una crisis, que a nosotros no nos ha hecho en ningún momento perder la confianza en el futuro.»

FUSION POR ABSORCION DEL BANCO INDUSTRIAL DE LEON

El hecho más importante del Banco durante el año 1976 ha sido la integración del Banco Industrial de León, mediante su fusión por absorción, en el Banco de Fomento.

Esta integración, y el aumento de sus recursos, han situado al Banco de Fomento en el segundo puesto del ranking de la Banca industrial española y en el primero de los nuevos Bancos que fueron fundados con esta especialidad, acogiéndose a la promulgación de la ley de Bases para la Ordenación del Crédito y de la Banca del año 1962.

Se ha llevado a cabo la integración del Banco Industrial de León, y junto a unas masas patrimoniales que han resultado de este conjunto y son el balance que se presenta para su aprobación, se destaca que esta fusión ha supuesto también recibir un núcleo de personas, como los miembros del Consejo de Administración, designados en la pasada Junta, procedentes del Banco Industrial de León, los directivos de este Banco que se han incorporado a la Dirección General y a las Direcciones de Sucursales del Banco de Fomento, y todo el personal del Banco Industrial de León, que han encontrado en el Banco de Fomento una acogida cordial y afectuosa, formando una unidad que seguramente multiplicará su eficacia.

Es el momento de agradecer a toda la clientela del Banco Industrial de León y, muy especialmente, a sus depositantes y titulares de bonos —al ahorro que esa entidad canalizaba—, la general aceptación que ha tenido de la operación realizada y su renovada confianza en Banco de Fomento con la misma adhesión que antes concedían al Banco Industrial de León.

Al haberse cerrado el ejercicio de 1976 con unos recursos ajenos de 60.490 millones de pesetas, nuestra cuota de mercado, como Banco industrial, que se había fijado en 1975 en el 6,94 por 100 ,ha pasado a controlar un índice del 10,19 por 100, siendo curiosa la similitud entre la cuota comercial del Banco de Fomento en la Banca industrial y del Banco Central en la Banca comercial.

Después de amortizaciones, el Banco de Fomento presenta un resultado de 953 millones. Si se consideran los 305 millones destinados directamente durante el ejercicio a reservar por el Banco Industrial de León, los 314 millones aplicados a amortizaciones por el Banco de Fomento, y los 50 millones aplicados a amortizaciones por el Banco Industrial de León, tendremos, en resumen, una cifra de beneficio, o de incremento de reservas, que nos hace superar los 1.600 millones de pesetas en el año. El capital a liniciar el año del Banco de Fomento era de 2.253 millones, y al terminarlo es de 4.187 millones. Es fácil ponderar lo que esos 1.600 millones más representan sobre el capital medio del ejercicio.

La red de oficinas del Banco de Fomento puede atender ya una masa de clientela numerosa en las localidades y provincias más importantes. Estamos prácticamente en todos los grandes núcleos y esperamos hacer un esfuerzo en los meses inmediatos que nos llevará adonde nuestra colaboración y nuestro apoyo puedan ser más eficaces, participando con los empresarios y las fuerzas económicas que tipifiquen el desarrollo provincial.

Hemos dedicado una atención muy especial a las industrias de cabecera y a las empresas que se ocupan de las grandes transformaciones industriales, de las infraestructuras, de los procesos susceptibles de sustituir importaciones y, en general, de grandes proyectos que se mantuvieran —a pesar de la atonía que ha caracterizado a la economía española en este momento de crisis— en una línea de inversión y de creación como la que el Banco de Fomento viene apoyando. También hemos estado muy presentes, dedicando a ello el mayor volumen de nuestras operaciones, en la industria media y pequeña, sin olvidar que un modo de servirla con mayor eficacia consiste precisamente en atender los grandes proyectos de la industria de cabecera. Sabemos que apoyando a éstas, se apoya también en una forma muy directa el motor que hace trabajar y producir a la pequeña y mediana industria, y se le crean perspectivas de mercado, de suministros, en definitiva, la posibilidad de que el ritmo económico no decaiga, o, al menos, se atenúen las tendencias recesivas.

APLICACION DE LOS RECURSOS TOTALES
(En millones de pesetas)

	1976 — Saldo al 31-12	1975 — Saldo al 31-12	1976/1975 — Variación absoluta
Recursos totales	**71.157,7**	**40.878,1**	**30.279,6**
Propios	10.667,9	7.207,4	3.460,5
Ajenos	60.489,8	33.670,7	26.819,1
Aplicación	**71.157,7**	**40.878,1**	**30.279,6**
A) Inversiones	60.947,6	35.790,8	25.156,8
Créditos + Cartera de efectos	49.308,6	30.621,9	18.686,7
Cartera de títulos ...	9.071,4	3.745,1	5.326,3
Inmuebles, mobiliario e instalaciones.	2.567,6	1.423,8	1.143,8
B) Otro activo (neto) ...	10.210,1	5.087,3	5.122,8

AMPLIACIONES DE CAPITAL

Se propone a la Junta que faculte al Consejo para ampliar el capital hasta el 50 por 100 de su cifra actual, dentro del plazo de cinco años y de acuerdo con los requisitos y condiciones que establece la legislación vigente. Hemos decidido hacer esta propuesta, porque consideramos que el remanente disponible de la autorización que nos concedieron en la última Junta no es suficiente para las posibilidades que pueden presentarse para el ejercicio venidero.

A este respecto, puedo ya anticiparles que es proyecto del Consejo acometer en este año dos ampliaciones de capital. Prácticamente se realizarían de un modo consecutivo y en fechas aún por determinar, porque, en interés de los accionistas, pensamos que se debe elegir el momento más adecuado posible del mercado bursátil.

No obstante, lo que sí puedo ya asegurarles es que tendrán una ampliación en la proporción de una por ocho, con pago a la par, que supondrá una emisión de más de 500 millones de pesetas.

Inmediatamente después de finalizada esta primera ampliación, tendrá lugar una segunda emisión, también en la proporción de una por ocho, y a la que podrán acudir las acciones suscritas en la primera ampliación del año. Esta segunda emisión va a ser gratis, porque el desembolso será liberado con cargo a la reserva por prima de emisión de acciones.

Esta segunda ampliación será superior, puesto que la primera tiene derecho a participar en la segunda, que es la que se hace con acciones liberadas.

Para el accionista que acuda a las dos ampliaciones, la proporción real que le resultará será la de una acción nueva por cada 3,72 antiguas, con desembolso del 52,5 por 100 gratis, con cargo a prima de emisión y 47,5 por 100, pagando en efectivo.

En la medida en que la Cuenta de Explotación vaya haciendo posible dotaciones a las reservas procedentes de beneficios, iremos liberando cantidades proporcionales de la prima de emisión mediante la entrega de acciones gratis. Es importante aclarar nuestras ideas sobre este punto. Los resultados de la Cuenta de Explotación en la política del Consejo, incidirán directamente en el accionista en cuanto al dividendo que podremos repartirle, y que se mantiene en cifra creciente por s uvolumen total, pero además las dotaciones a reservas, con los beneficios de cada ejercicio, marcarán las pocibilidades, que el Consejo someterá a la Junta, de ir ampliando el capital con cargo a la prima de emisión de acciones.

EVOLUCION DE LA CUENTA DE EXPLOTACION
(En millones de pesetas)

	1976	1975	1974	1973	1972
Productos del año por todos los conceptos.	5.738,3	3.927,5	2.719,3	1.698,3	2.226,3
Gastos generales y de personal	360,5	187,8	138,5	92,9	67,9
Intereses cuentas corrientes, comisiones y varios	4.110,9	2.623,5	1.660,1	1.098,6	870,1
Amortizaciones (1)	314,1	304,2	308,0	130,4	28,5
Beneficio a distribuir ...	953,3	812,9	613,0	377,0	263,1
Dividendo (bruto)	462,0	254,0	137,1	90,6	67,5
Reservas (2)	185,0	306,5	(*)290,0	(*)211,0	135,0
Impuestos	306,0	252,0	185,0	75,0	60,0

(1) Durante el ejercicio fueron amortizados directamente 50.779.079,96 pesetas.

(2) Durante el ejercicio se aumentaron directamente en 305 millones, por lo que el incremento real de las reservas fue de 490 millones de pesetas.

(*) Las reservas de 1973 y 1974 sólo incluyen «reservas de explotación».

EXTRACTO DEL INFORME DEL VICEPRESIDENTE Y CONSEJERO DELEGADO, DON PEDRO GUERRERO JURADO

Destacó en su informe el señor Guerrero los siguientes puntos:

El pasado año ha sido el período en que el Banco de Fomento ha tenido un más importante crecimiento y una mayor expansión en todas sus magnitudes.

RECURSOS

Los recursos propios del Banco alcanzan la cifra de 10.667 millones de pesetas, con aumento de 3.460, y están compuestos por 4.187 millones de capital y 6.480 de reservas.

En el transcurso del ejercicio se incrementan los recursos ajenos en casi 27.000 millones de pesetas, con elevación porcentual del 79,65 por 100, alcanzando la suma de 60.490 millones.

Una parte impo tante procede de la consolidación en el nuestro del balance del Banco Industrial de León, pero sobre la suma de los recursos ajenos que uno y otro Bancos tenían en 31 de diciembre último, se han conseguido más de 11.000 millones de pesetas, significando un aumento en cifras relativas de casi el 22,50 por 100 que compara también muy favorablemente con la medida que la Banca industrial ha incrementado sus pasivos en el año y que ha sido del 18,16 por 100, excluido el Banco de Fomento para que la comparación sea más representativa. Si el aumento conseguido se compara con el total de la Banca, es aún más favorable, puesto que su coeficiente de aumento está cifrado en el 17,90 por 100, excluido también nuestro Banco.

Los recursos totales se elevan al final del ejercicio a 71.157 millones de pesetas.

INVERSIONES

En más de 25.000 millones aumentan las inversiones del Banco entre los cierres de los ejercicios de 1975 y 1976 tratando, en lo que está a su alcance, de ayudar a que desaparezca la atonía inversora. Seguimos así la línea marcada por nuestro primer accionista y fundador, el Banco Central, en su esfuerzo inversor.

Es sabido que la cartera de valores de nuestro Banco es muy importante y está compuesta en su 73,33 por 100 por valores de cotización oficial. Durante 1976 ha tenido un aumento del 109 por 100 (3.041 millones de pesetas), alcanzando la cifra de 6.585.

El Banco ha acudido a las ampliaciones que han hecho las

(Pasa a la página siguiente)

Ayuntamiento de Madrid

Junta general del

BANCO DE FOMENTO

(Viene de la página anterior)

distintas sociedades, todas de gran importancia, en las que ya teníamos posición accionaria, y también a adquisiciones nuevas de valores en empresas en las que nuestra presencia se ha considerado interesante.

Es natural que nuestra cartera de valores se haya visto afectada por las oscilaciones del mercado. A pesar de ello, en el balance cerrado al 31 de diciembre pasado, presenta unas importantísimas plusvalías.

CUENTAS DEL EJERCICIO

Debe resaltarse el incremento en el producto del ejercicio por todos los conceptos. El beneficio neto es de 953.283.020 pesetas, superior en 140 al obtenido en el año anterior, y se llega a ese beneficio después de haber hecho importantes amortizaciones reales.

DISTRIBUCION DEL BENEFICIO NETO

	Pesetas
A dividendo	462.006.215,06
A reserva, ley de Ordenación Bancaria, artículo 53	105.000.000,00
A fondo de previsión para inversiones ...	40.000.000,00
A reserva voluntaria	40.000.000,00
A impuestos	306.000.000,00
Remanente a cuenta nueva	276.805,57

Las acciones del Banco cotizaron 182 días sobre un máximo posible de 197, que fueron las sesiones que celebró la Bolsa de Madrid. El volumen de pesetas efectivas fue de 2.664 millones, prácticamente el doble que en el año anterior. En períodos caracterizados más que por un exceso de oferta por una acusadísima escasez de demanda, los valores que se pueden vender, aunque sea a la baja, son los que están solicitados en cada momento, y siempre hubo alguien que quería comprar acciones del Banco de Fomento.

Se refirió, por último, al punto tercero del orden del día, pidiendo a los señores accionistas que concedan autorización al Consejo de Administración para que pueda ampliar el capital social al amparo de lo previsto en el artículo 96 de la ley sobre Régimen Jurídico de las Sociedades Anónimas. Dicha autorización permitirá al Consejo la ampliación hasta el 50 por 100 del capital nominal, que en estos momentos es de 4.187 millones de pesetas.

Las intervenciones del presidente y del vicepresidente y consejero delegado fueron acogidas con grandes aplausos.

La Junta, a la que concurrió un elevadísimo número de asistentes, aprobó por unanimidad todos los acuerdos que le sometió el Consejo de Administración.

COMPAÑIA TELEFONICA NACIONAL DE ESPAÑA

PAGO DE CUPON

A partir de 1.° de Abril próximo, se abonará contra el cupón número 14 de las Obligaciones en circulación al 8,8068%, emitidas en Mayo de 1970, las cantidades líquidas por cupón que a continuación se indican para cada una de las diferentes series:

SERIE	NUMEROS	LIQUIDO POR CUPON
A	1 al 320.000	193,749
B	1 al 160.000	387,499
C	1 al 64.000	968,748
D	1 al 32.000	1.937,496
E	1 al 16.000	3.874,992

El pago del precitado cupón número 14, se efectuará en cualquiera de los Bancos enumerados a continuación o en sus Sucursales, Filiales o Agencias:
Bancos Urquijo, Hispano Americano, Español de Crédito, Bilbao, Herrero, Guipuzcoano, Pastor, Santander y Confederación Española de las Cajas de Ahorro.
Los referidos Bancos y la Confederación se cerciorarán de la legítima posesión de los títulos antes de efectuar los pagos.

Madrid, 12 de Marzo de 1977

EL CONSEJO DE ADMINISTRACION

SYRS

economía

En los envíos destinados a Gran Bretaña

ESTADOS UNIDOS SUPERVISA NUESTRO COMBUSTIBLE IRRADIADO

MADRID. (Europa Press.) — Los Estados Unidos estudian ...tenidamente el tema de los envíos de combustibles irradiados procedentes de centrales nucleares españolas con destino a la Gran Bretaña para su posterior tratamiento —obteniéndose en este proceso el plutonio—, por si esta transferencia va en contra de su política en materia nuclear, según informa INUC (Ingeniería Nuclear).
sidente Carter quien ha vuelto a plantear el tema, con la toma

Al parecer, en el caso de nuestro país, Norteamérica tiene derecho a controlar el material nuclear originado, aunque las transferencias de combustible quemado de las centrales españolas eran ya conocidas por la Administración Ford, que las autorizó en base a la acumulación de este material en nuestras plantas, que pone en peligro la operación en las mismas. Posteriormente, ha sido el Pre- de medidas ya conocidas dentro de la política de no proliferación nuclear.

Lo que de momento no está es la motivación última de esta medida de supervisión, ya que se especula sobre la demasiado claro, según INUC, posibilidad de que los temores de los Estados Unidos estén basados en que la Gran Bretaña pueda ceder el plutonio obtenido a España y Japón (que suministran el material usado), y que Francia haga lo mismo con Suiza, o quizá los temores provengan de la posibilidad de que la Gran Bretaña y Francia proporcionen el plutonio a Alemania Federal, país integrante de Euratom, agencia de la CEE.

Los envíos nucleares entre España y la Gran Bretaña están cubiertos por las garantías administrativas por la Agencia Internacional de Energía Atómica (AIEA), así como por acuerdos bilaterales de control.

COMPAÑIA ESPAÑOLA DE PETROLEOS, S. A.

MADRID

Junta general ordinaria

AVISO A LOS SEÑORES ACCIONISTAS

Se pone en conocimiento de los señores accionistas de la Sociedad que no es posible celebrar la Junta general ordinaria que está convocada para el día 25 del presente mes de marzo, a las 12 de la mañana, en el Palacio Nacional de Congresos y Exposiciones, avenida del Generalísimo, 29, de esta capital, por no haber sido solicitadas, hasta la fecha, tarjetas de asistencia en número suficiente para formar el quórum exigido en primera convocatoria.

La Junta se reunirá, por consiguiente, en segunda convocatoria, el día 26 del indicado actual mes de marzo, a la misma hora y lugar precitados, siendo valederas para dicho acto las tarjetas ya expedidas o que pudieran serlo hasta tanto se cierre el plazo de admisión.

Se comunica igualmente que el servicio de recepción de tarjetas para asistencia a la Junta será abierto a las 9,30 de la mañana.

Madrid, 21 de marzo de 1977.—**El Presidente del Consejo de Administración.**

SIMAGO, S. A.

PRIMER ANUNCIO DE FUSION

De conformidad con lo dispuesto en el artículo 143 de la vigente ley de Sociedades Anónimas en relación con los artículos 134 y 145 de la misma, se publican los acuerdos adoptados por unanimidad en la Junta General de Accionistas de esta Sociedad celebrada el 1 de febrero de 1976.

1) Aprobar la fusión de Simago, S. A., con Grandes Almacenes Populares, S. A., Prisuma, S. A., y Simago-Córdoba, S. A., que se realizará mediante la absorción por la primera de las tres últimas, que se disolverán sin liquidación por Simago, S. A., traspasándose en bloque y a título universal todo el patrimonio de las tres sociedades absorbidas a la absorbente, la cual quedará subrogada en todos los derechos y obligaciones de las sociedades absorbidas, de conformidad con lo dispuesto en la vigente ley de Sociedades Anónimas.
2) Aprobar como balance para la fusión el cerrado el día 31 de enero de 1976, es decir, el día anterior a la adopción de este acuerdo.
3) Someter los acuerdos precedentes a la condición suspensiva expresada de que se obtengan del Ministerio de Hacienda los beneficios fiscales establecidos en las disposiciones vigentes para las concentraciones e integraciones de empresas, quedando facultado el Consejo de Administración para decidir si considera o no cumplida dicha condición, a la vista de la resolución que en su día dicte el referido Ministerio de Hacienda.
4) La ejecución del presente acuerdo queda condicionada a la aprobación por las Juntas Generales de Grandes Almacenes Populares, S. A., Prisuma, S. A., y Simago-Córdoba, S. A., de los correspondientes acuerdos en los mismos términos que los que se adopten en esta Junta.
5) Facultar al Consejo de Administración para que por sí o personas delegadas al efecto realicen cuantos actos sean precisos para la ejecución del presente acuerdo, otorgando cuantos documentos públicos o privados se requieran hasta la inscripción en los Registros Públicos de la definitiva escritura de fusión.

Madrid, 16 de marzo de 1977.—**El Consejo de Administración.**

En febrero

DESCENDIERON LAS RESERVAS DE ORO Y DIVISAS

MADRID. (De nuestra Redacción.) — Las reservas netas españolas de oro y divisas experimentaron unas bajas de 105,7 millones de dólares en el pasado mes de febrero, cifrándose en 4.692,5 millones de dólares al fin de dicho mes.

En febrero de 1976, las reservas exteriores mostraron un aumento de 36,2 millones de dólares. Al igual que en el pasado mes de enero la conclusión esencial, imperativamente relativa a la evolución del pasado febrero respecto a los resultados de febrero de 1976, se encuentra en los excepcionales pagos por importación de petróleo en el mes, consecuencia de las fuertes compras de crudos realizadas en los meses finales de 1976, en anticipación del alza de precios de estos productos que tuvo lugar el pasado diciembre.

INOXTRAME, S. A.

Por acuerdo adoptado por la Junta general extraordinaria de la entidad, celebrada el 31 de diciembre de 1976, Inoxtrame, Sociedad Anónima, cambia la razón social por la de Minoxtrame, Sociedad Anónima, manteniéndose igual domicilio, calle Rodríguez San Pedro, 13, lo que se pone en conocimiento de sus clientes y público en general.

El Salvador, S. A.

Por acuerdo de la Junta general de la Sociedad El Salvador Sociedad Anónima, se acuerda reducir el capital social de la Sociedad de la cifra de pesetas 12.500.000 (DOCE MILLONES QUINIENTAS MIL PESETAS) a 6.250.000 (SEIS MILLONES DOSCIENTAS CINCUENTA MIL PESETAS).

Madrid, 7 de febrero de 1977
La Dirección.

Ayuntamiento de Madrid

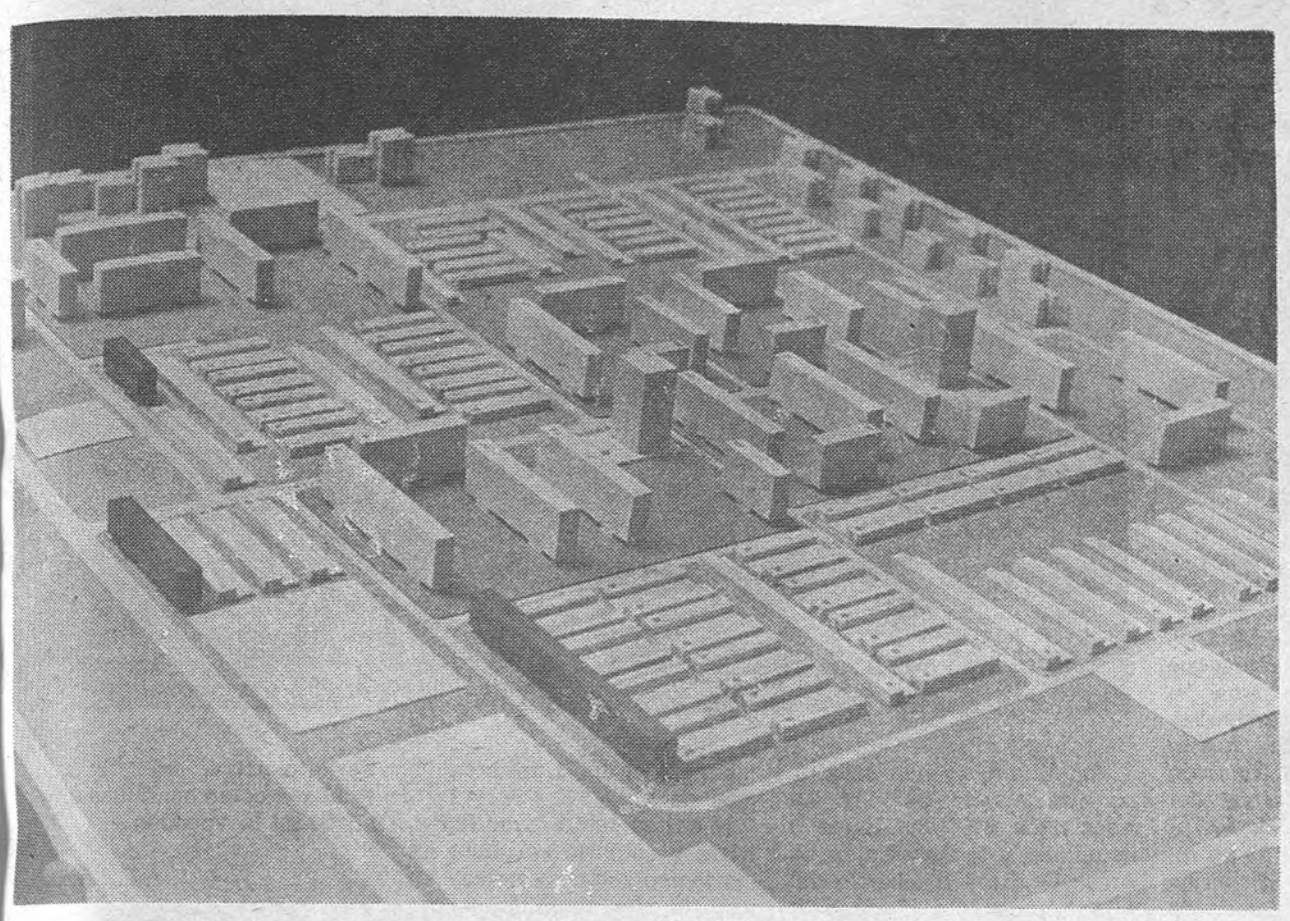

Plan de Remodelación de Orcasitas

ESTA ES LA MAQUETA

El Ministerio de la Vivienda se la enviará dentro de unos días a la asociación de vecinos para que la estudie

Dentro de tres o cuatro días los vecinos del Poblado Dirigido de Orcasitas tendrán oportunidad de estudiar, sobre esta maqueta, el futuro de su barrio.

El Ministerio de la Vivienda tiene preparadas dos. Una de ellas representa lo que es el barrio en la actualidad, y la otra cómo quedará una vez llevado a cabo el Plan de Remodelación. Estas maquetas, bastante modestas por cierto, serán enviadas, en cuestión de días, a la asociación de vecinos para que se observen y se puedan plantear las posibles pegas que existan.

Como es lógico, los vecinos del Poblado Dirigido esperan, no sin cierta expectación, la llegada de estas maquetas dispuestos a ver, de una manera más gráfica, cómo será su barrio en el futuro.

Pero mientras esperan han salido al paso de la nota hecha pública por el Ministerio de la Vivienda acerca de su barrio, según la cual se han gastado unos 600 millones de pesetas. Lorenzo García, presidente de la asociación de vecinos, nos dio algunos detalles del contenido de la carta que se va a enviar a los medios informativos, contestando al Ministerio.

—En primer lugar, nos gustaría que nos explicaran en qué se han gastado esos 600 millones de pesetas. Por otra parte, ya dicen que las viviendas serán entregadas para septiembre, algunas de ellas, cuando se nos dijo que las primeras se nos entregarían en marzo.

—¿Y con respecto a las grietas en la tercera fase?

—Dicen que no existen... Bueno, a nosotros nos lo dijeron los propios obreros de la construcción. Entonces le pedimos a nuestro arquitecto que fuera a verlas. Fue con varios vecinos y nos dijo que había que analizar aquello. Pero hay que dejar bien claro que el arquitecto no nos dijo que fueran peligrosas o que existieran grietas. De todas formas, si no existen las grietas, no sé por qué están paradas las obras y se están recalzando los cimientos.

En fin, veremos en qué acaba todo. Ahora parece que el próximo paso, aparte del estudio de las maquetas, será el derribo de cuatro bloques más. Esta vez no se hará por medio de la tradicional piqueta, sino a través de la voladura controlada. Según la empresa que va a llevarla a cabo, si se aprueban los presupuestos, no existe ningún tipo de dificultad para hacerlo. Si, efectivamente, se emplea este medio, la solución para el Poblado Dirigido estará mucho más cerca, ya que con este sistema se ahorra mucho tiempo. De todas formas, ya decimos que todavía faltan algunos trámites para que se efectúen los derribos por medio de las voladuras y, por tanto, aún no es seguro que se haga así.

Pero lo importante es que el problema del Poblado Dirigido de Orcasitas no está olvidado y que la solución parece vislumbrarse ya. Veremos ahora qué opinan los vecinos del Plan de Remodelación que les presenta el Ministerio de la Vivienda, y luego todo será cuestión de ponerse manos a la obra, que falta hace.

Ernesto L. FEITO

(Foto de Antonio López)

notas cortas

Villafontana II

Sesenta vecinos de Villafontana II permanecieron encerrados toda la noche del sábado en la parroquia de Cerro Prieto, en Móstoles. Los vecinos protestan contra lo que consideran una total dejadez del Ministerio de la Vivienda con respecto a sus problemas. En una asamblea previa al encierro se acordó solicitar al Gobierno Civil permiso de manifestación si en quince días no han recibido respuesta del Ministerio.

Información inmobiliaria

Ha finalizado en Madrid el primer curso, organizado por el Instituto de Formación Inmobiliaria, en el que se ha presentado públicamente esta entidad, que viene a cubrir necesidades de información y formación sentidas en el mundo inmobiliario.

Dada la inminente terminación por parte del Ministerio de la Vivienda de los reglamentos de la ley del Suelo y su elevación al Consejo de Estado para su ulterior información, este primer curso se ha centrado en la ley del Suelo y su Desarrollo.

Orcasur

Después de cinco días de encierro en la parroquia de San Simón y San Judas, un grupo de vecinos de Orcasur fue desalojado por las fuerzas del orden público. Estos mismos vecinos habían intentado con anterioridad otro encierro en el Ministerio de la Vivienda. En el desalojo, una de las encerradas sufrió un infarto, siendo internada en el «Primero de Octubre».

Región Centro

Comenzaron ayer, en el Colegio Oficial de Aparejadores y Arquitectos, las jornadas de Planeamiento y Desarrollo de la Región Centro. En ellas participan Alcaldes, Presidentes de Diputaciones, Gobernadores Civiles y otras autoridades de las provincias de Madrid, Avila, Ciudad Real, Cuenca, Guadalajara, Segovia y Toledo.

Asociaciones de Vecinos

Representantes de 27 provincias asistieron el pasado fin de semana al I Encuentro de Asociaciones de Vecinos del Estado Español. La asamblea aprobó un documento solicitando la legalización de todos los partidos políticos. Las conclusiones de este I Encuentro llegarán a 905 asociaciones ciudadanas.

la gota de AGUA

1 ¿No hay albañiles en la Asociación de Vecinos del Barrio del Pilar? Al menos, si los hay, no se deciden a trabajar los domingos. El muro que ha construido un grupo de asociados en La Vaguada no puede estar peor hecho. Vamos, que si llega un «chapuza» a casa de cualquiera de ellos y hace así un tabique lo echan a patadas... y sin pagarle. Luego, lo de siempre, que si no les dejan terminarlo ni pintarlo..., lo malo es que ahí tienen, los que se lo han impedido, algo de razón. Mientras no se demuestre lo contrario aquello es una propiedad privada, del grupo Balkany, concretamente. Y una cosa es pasear, y hasta montar una tienda, y otra construir. Claro que, a lo mejor, los de la Asociación de Vecinos del Barrio del Pilar no creen en la propiedad privada. Pero eso es otra historia. Lo que sí podrían es ponerse de acuerdo en cuándo quieren manifestarse, porque solicitar la misma manifestación para dos domingos distintos tampoco es serio. En fin, que buena intención, toda. Pero seriedad, muy poca. Claro que hablando de cosas poco serias uno se acuerda de las continuas quejas por el ancho pabellón polideportivo «Antonio Magariños», que, por un par de metros, no sirve para partidos internacionales de balonmano. Bueno, pues ahora se expone como logro en la «mostra» de Arquitectura Deportiva del Colegio de Arquitectos. Le digo a usted guardia...

2 Se va a reglamentar el vigilante nocturno, que no el sereno. A uno le hace gracia la reivindicación de los serenos. No porque no fueran útiles, sino porque nadie se acordó cuando funcionaban de reivindicarles un sueldo, una seguridad social, un retiro y muchas cosas más. El Ayuntamiento no ha eliminado los serenos de la calle, ha acogido como «cuerpo a extinguir» a los serenos madrileños. Y como los funcionarios no pueden aceptar dineros que no provengan de la Administración, les ha quitado las llaves y los ha puesto a vigilar pasos subterráneos. ¿Qué se quieren contratar, vigilantes? De acuerdo. Pero ahora se reglamentan condiciones mínimas para esos contratos. Para que nadie abuse de los parados... y para que no vuelva a repetirse lo de los serenos. Luego a los vigilantes que les llamen serenos o como quieran. Pero que no les hagan vivir de limosna.

3 ¡Albricias! Enhorabuena! Ya tenemos el paralelismo europeo. Ya vale todo. Ahora los que dicen que nadie es responsable de que se hundan San Blas y Orcasitas al poco tiempo de construidos se sentirán respaldados. El Puente Colgante de Viena, sobre el Danubio, se hundió el 2 de agosto pasado. Ahora se ha publicado un informe diciendo que nadie es responsable y que se cayó «por fuerza mayor». Los chistes de los periódicos de Viena hay que leerlos. Pero los informen técnicos no hay quien los mueva. Las casas y puentes pueden caerse sin que nadie tenga la culpa. ¡Olé!

César DE NAVASCUES

Ayuntamiento de Madrid

En la Vaguada del barrio del Pilar

«EL MURO DE LAS LAMENTACIONES»

De esta forma los vecinos quisieron mostrar, una vez más, su disconformidad con el centro comercial

El pasado fin de semana un grupo de miembros de la Asociación de Vecinos del barrio del Pilar se reunió en la Vaguada para manifestar, una vez más, su disconformidad con el proyecto del Centro Comercial que tiene intención de levantar en la mencionada Vaguada una empresa francesa.

Este grupo intentó edificar un muro de ladrillos en los terrenos del centro Comercial y pintarlo posteriormente. Las Fuerzas del Orden Público intervinieron impidiendo que esto se llevase a cabo.

La Asociación de Vecinos del barrio del Pilar afirma que el domingo se realizaron detenciones, aunque horas después los detenidos fueron puestos en libertad. También afirman que la concejal del distrito de Fuencarral, Felisa Martínez, se ha negado en repetidas ocasiones a recibirles para tratar los problemas de la zona.

Por último, se han solicitado dos manifestaciones. La Asociación de Propietarios e Inquilinos y la Asociación de Amas de Casa del barrio del Pilar para el día 27 de este mes. La Asociación de Vecinos para el día 3 del próximo mes de abril.

Mientras tanto ayer lunes, triste y solitario «el muro de las lamentaciones» seguía en pie, sin al parecer preocupar a nadie. Los paseantes prefieren observar, tranquilamente al sol, cómo continúan unas obras en la Vaguada.

J. L. UBEDA

(Foto Cifra.)

Los precios del suelo

POR LAS NUBES

El Colegio de Agentes de la Propiedad Inmobiliaria pide que se cree más suelo urbano para evitar la especulación

—O se crea suelo urbano, o no sabemos dónde puede llegar la especulación.

Don Santiago Holguin, presidente del Colegio de Agentes de la Propiedad Inmobiliaria, reunió ayer a la Prensa para dar a conocer unas impresionantes cifras del costo del suelo en los pisos madrileños que ha subido un 35 por 100 en el último año y un 108 por 100 en tres años. Ya no se habla del valor de los solares, sino de la repercusión del precio de esos solares en los pisos comprados en varias zonas de Madrid. Es decir, si usted compra un piso de cien metros cuadrados, le ponen a usted un precio por metro cuadrado. Este precio consta de varios factores: el costo de construcción, la repercusión del precio del solar en cada metro cuadrado de los pisos que se hagan sobre el solar y el beneficio del inmobiliario. Por ejemplo, en el barrio de Salamanca la repercusión del solar anda entre las 18.000 y las 41.000 pesetas el metro cuadrado. Súmele usted a eso el costo de la construcción, las del beneficio del inmobiliario..., vamos la tira. En otros lugares las repercusiones no son tan altas, pero también quitan la respiración. Así, en el barrio de Argüelles la repercusión anda entre las 18.000 y las 25.000 pesetas metro cuadrado. En Tetuán, de 10.000 a 20.000, y si nos vamos a la periferia, en Mirasierra, de 10.000 a 14.000. Nos podemos ir a los pueblos y la situación no es tampoco como para animarse. En Alcorcón y Móstoles la repercusión anda entre las 2.000 y 6.000 pesetas por metro cuadrado. En Leganés, de 4.000 a 6.000, y en Majadahonda, de 4.000 a 8.000. Vamos que no hay quien pueda con los precios. La petición del señor Holguin y su Colegio a las autoridades es la de que se cree, urgentemente, suelo urbano. Si hay más suelo, ante la competencia, los precios deben bajar.

—¿No está usted proponiendo que se declare edificable lo poco verde que nos queda?

—No. Lo verde debe conservarse. Pero en las afueras de la ciudad hay grandes extensiones rústico-forestales que pueden convertirse en urbanas.

—¿Esta petición de que bajen los precios de los solares no es oportuna de cara a unas elecciones para que más adelante no se pida la socialización del suelo?

—No. El Colegio tiene como norma no intervenir en ningún tipo de tema político.

—¿Usted cree que debe socializarse el suelo?

—Como Santiago Holguin, no. Como presidente del Co-Colegio no me manifiesto. Ya le he explicado por qué.

Quede claro que es la opinión del señor Holguin.

César DE NAVASCUES

Interpuesta por el Ayuntamiento de Miraflores

QUERELLA CRIMINAL

Se dirige a los responsables de la construcción de la presa del pueblo

—Hemos presentado una querella contra el Gobierno Civil y las empresas Agromán e Intecsa.

El Alcalde de Miraflores de la Sierra, José Miguel Lorente, vuelve a hablar sobre la presa. Su construcción defectuosa priva al pueblo de agua y pone en peligro la seguridad de las aldeas adyacentes.

—Como no ha habido ningún tipo de respuesta por parte de los organismos oficiales, la Corporación ha tirado por la calle del medio. Presentar la querella.

—¿Se va a pedir algún tipo de indemnización?

—Por supuesto, responsabilidades y los sesenta millones de pesetas que invertimos. Además queremos una amplia investigación para saber quién es el culpable.

A. S.

San Blas

Los vecinos de la parcela H de San Blas han dirigido una carta al Instituto Nacional de la Vivienda, exigiendo la rápida remodelación de la zona. Zona afectada por una deficiente cimentación sobre terreno de arcillas expansivas. Los bloques, por causa de esta deficiente cimentación, se han arruinado en pocos años.

No vuelven los serenos...

HABRA VIGILANTES JURADOS

Mañana se estudia el tema en el Ayuntamiento

—Queremos atender a ese clamor general que ha surgido en Madrid y por eso el tema está en estudio.

Ese «clamor general» al que se refiere Tomás González, Delegado de Seguridad y Policía Municipal, es el que pide más vigilancia nocturna en nuestras calles e, incluso, la vuelta de los serenos. Efectivamente, en las últimas semanas muchas han sido las voces que se han escuchado en este sentido, voces que fueron recogidas por Antonio Horcajo y llevadas ante el último Pleno del Ayuntamiento en forma de moción.

Mañana habrá Comisión informativa de seguridad y el tema de la vigilancia en las noches, y en las calles de Madrid es uno de los puntos en el orden del día.

Tomás González nos explicó ampliamente el tema que se someterá a estudio.

—La moción del señor Horcajo pedía la reconversión de los vigilantes nocturnos en serenos. Esto no es posible ya que procede de una ley y porque el cuerpo de vigilantes nocturnos está destinado a extinguirse. Entonces se va a estudiar la posibilidad de que se nombren vigilantes jurados que cuiden las fincas y propiedades particulares, así como el número que sería necesario para que Madrid estuviese bien vigilado.

—¿Y cuántos serían necesarios?

—Calculamos que unos seis mil quinientos.

—¿Es que ahora un vecino no puede contratar a un vigilante jurado?

—Sí, de hecho la Delegación está nombrando guardas jurados o vigilantes, como usted quiera llamarles. Pero de una manera informal.

—¿Entonces qué viene a añadir este estudio?

—Bueno, hasta ahora la Delegación acreditaba a esos señores y luego se desentendía de ellos. Ahora lo que tratamos es de hacer una reglamentación que prevea sus honorarios, que les asegure unas vacaciones, una seguridad social, un retiro, en fin..., todo eso.

—Y todo a cargo de los vecinos...

—Claro. No serían funcionarios del Ayuntamiento.

Ernesto L. FEITO

Ayuntamiento de Madrid

ANOTACIONES ECONOMICAS

las «libretillas»

Por Juan VELARDE FUERTES

Catedrático de la Universidad Complutense

• 13 marzo

DOMINGO

De vuelta de Oviedo, me apresuro a anotar unas pequeñas novedades que he intentado aparezcan en el modelo que he expuesto en la Facultad de Ciencias Económicas, en la lección que allí di con el título «La sociedad y la economía española en el primer tercio del siglo XX». En primer término debo señalar que el espacio temporal que puede calificarse como primer tercio del siglo, para mí, como profesor de Economía, va de 1898 a 1934. Después de la catástrofe del 98, la vida española tiende a recuperarse y normalizarse. Un activo importante que existe para esto es una herencia de la Restauración: a partir del final de las guerras carlistas, y hasta la Revolución de 1934, en el interior de España los españoles van a intentar convivir. Ya sé que hay un duro conflicto en Marruecos, pero es exterior y sólo esporádica —aunque a veces intensamente— altera esta búsqueda de situaciones de convivencia.

Dentro de este esquema es preciso introducir una aportación que debemos al profesor Valentín Andrés Alvarez. La pérdida de las Antillas supuso, y se ha dicho muchas veces, una repatriación importante de capitales, que al coincidir con la Reforma Villaverde, había de impulsar muy decididamente el desarrollo de la economía española. Pero lo que no se había percibido hasta que el gran profesor asturiano nos lo puso ante nuestros ojos, fue que con los capitales —factor escaso en nuestro proceso de desarrollo económico— vinieron empresarios, factor productivo más escaso aún en la economía española. Esta afluencia, no de indianos cansados, dispuestos a llevar en la Madre Patria una vida tranquila, sino de personas en plena madurez, con talante de luchadores, significó una aportación, no ya grande, sino grandísima, para nuestra economía.

Otro elemento más a introducir es el de que al Partido Liberal se le considera siempre como portavoz de los intereses agrarios del interior, sobre todo castellano, con figuras tan significativas como un Alba o incluso un conde de Romanones. El Partido Conservador y las organizaciones políticas regionalistas nacionalistas o separatistas —que de todo había—, los de la industria y la minería protegidas de la periferia. Sin embargo, el análisis de la ruta de visitas políticas de Cambó, a través de la obra de Pabón —con nacionalistas vascos, con reformistas asturianos, con el marqués de Comillas que enlazaba con la Corona— debe completarse con la figura de un político liberal asturiano, que fue gobernador general en Barcelona y que es clave para comprender muchas cuestiones de la vida económica catalana: don Félix Suárez Inclán.

El que la «corporativización» de la vida económica española comenzó de modo clarísimo en 1907 y aumentó en 1917 con la ley de Protección de la Industria Nacional, dentro, además, del contexto del «proteccionismo integral», se olvida en demasía. Se considera que tal corporativismo aparece esencialmente en la dictadura, pero no es así. El régimen de expediente, el poder de Cámaras, Juntas, Agrupaciones, Uniones, Asociaciones, Sindicatos de Empresarios y mil otras denominaciones análogas; el ansia de alcanzar el proteccionismo integral se entrecruzan de modo que todo hincapié en este asunto resulta escaso. Transcribo sobre este tema una conversación entre Alfonso XIII, el Ministro Gasset (liberal) y los señores Sempere y Garrido, que dirigían el Sindicato Nacional de Máquinas Agrícolas. Lo hago porque los economistas no nos damos cuenta de ciertos acontecimientos y talantes más que muchos después de haberse producido. Procede del libro de Julián Cortés Cavanillas, «Alfonso XIII. Vida, confesiones y muerte», Editorial Prensa Española, 1956, páginas 131-133:

«Garrido, dirigiéndose al Rey, le dijo resueltamente:

—Señor, puesto que Vuestra Majestad tiene un interés vivísimo de que la agricultura progrese, me atrevo a suplicarle por lo que atañe a esta clase de máquinas que ha examinado, que pida a su Consejo de Ministros el cumplimiento de la ley de Protección a la Industria Nacional.

(El sofisma es tremendo y planteado de forma análoga en la Junta Superior Arancelaria, hizo que Matesanz, representante de intereses agrarios, incluso hablase de «patio de Monipodio», al referirse a los protegidos por esta ley. **Nota de J. V. F.**)

—¡Ah!, ¿pero no se cumple? —replicó el Rey muy extrañado.

—Desgraciadamente, no, señor. Cuando el Gobierno ha de comprar máquinas agrícolas las adquiere en el extranjero, peores, más complicadas y caras que las nuestras. Se protesta inútilmente; pero en cuanto tiene que hacer una nueva compra se conculca la ley tranquilamente.

Entonces, el Monarca, ni corto ni perezoso, llamó al Ministro de Fomento, señor Gasset..., y le puso al corriente de cuanto se le denunciaba. El Ministro, sin saber qué responder, contestó un poco nervioso:

—Esas son apreciaciones, señor.

Pero el Rey, dirigiéndose de nuevo a Garrido, le preguntó:

—¿Hay hechos?

—Y muy recientes, señor. Hace unos meses compróse por el Ministerio de Fomento un tren de desfonde, sistema Guyot, para Valdepeñas.

—Esas no son apreciaciones, Gasset —añadió Don Alfonso—, eso es un hecho.

—¡Ah, sí! ¿Dice usted que hace unos meses? Entonces pertenece a la época de mi antecesor —contestó el Ministro.

—Ciertamente —continuó Garrido—, ello ocurrió en tiempos del señor Villanueva. Pero en tiempos de usted se ha comprado por Fomento, para Ciudad Real, distrito electoral de usted, un tren de trilla extranjero.

—Ya son dos hechos —volvió a decir Don Alfonso.

—Habrá habido motivos para ello —replicó el Ministro.

—Para faltar a la ley —habló de nuevo Garrido—, y menos a una ley como ésta tan rotunda y hermética, que más debiera llamarse de defensa que de protección, no hay nunca motivos, señor Ministro.

—Vaya, vaya a verme a mi despacho y hablaremos —dijo Gasset, cortando el enojoso diálogo.

Y el Rey, que escuchaba sin perder una tilde, se despidió de Garrido diciéndole cariñosamente:

—Cuando necesite algo, búsqueme.»

(De paso indico que la gran figura de Gasset y el papel de estas disposiciones protectoras de la industria, entre otras mil, es vano buscarlas en una obra que no se por qué motivo nos llena de admiración: Raymond Carr, «España, 1808-1939, 2.ª edición, Ariel, 1970. Y no digamos que es por ser Carr extranjero. Manuel Tuñón de Lara —o su equipo— nos asombra confundiendo a Rafael Gasset con Fernando Gasset, en «La España del siglo XX», Librería Española, París, 1966, página 702. Las relaciones de Ministros en esta obra son poco de fiar; ignoro de dónde las ha sacado Tuñón.)

Finalmente, indiqué la desdicha que supuso para el movimiento obrero español que la división de la I Internacional repercutiese en él de modo violentísimo, escindiéndolo en dos partes drásticamente enfrentadas en la etapa de la II República: PSOE-UGT, por un lado, y CNT-FAI, por otra. Tratar de explicar de otro modo actitudes como algunas de Largo Caballero en Trabajo, o la general frialdad hacia la reforma agraria, resulta absolutamente imposible. Desde luego, hizo inviable el nacimiento de algo parecido al «tradeunionismo» en España. Ahora la división es aún más fuerte, desgraciadamente.

Poco a poco, algunos estudiosos tratamos de que la historia contemporánea de España se ajuste a la verdad. Desde luego que nos queda a todos un enorme campo de trabajo.

• 14 marzo

LUNES

Las Instituciones sociales deben ser objeto de análisis cuidadoso. En estos momentos algo parece que cambia muy profundamente. Desde las «huelgas salvajes» hasta la pérdida de interés intelectual del comunismo marxista en sus múltiples variantes, van marcándose los jalones para que el futuro de nuestra estructura social —y por supuesto la de las naciones que nos rodean— sea totalmente dispar. Todos tanteamos para avizorar ese futuro, que será de los más perspicaces. Por una serie de motivos, hoy trabajé con una gran cantidad de materiales sobre estos problemas, pero centrados en el famoso «Informe Bullock», que pronto ofrecerá en castellano, a través del Ministerio de Trabajo, Antonio Gimeno Cuspinera, un auténtico neblí para localizar documentos clave. ¿Y qué es esto del «Informe Bullock»?

En realidad se trata de otro intento del laborismo británico para salir de la agobiadora crisis socioeconómica que atenaza al país. Esta obligó a los sindicatos, por imposición del Gabinete Wilson, a aceptar el marco de un «contrato social» que, en principio, supuso un bloqueo de salarios para frenar la inflación. Pero el TUC comprendió que si con la caída, por la huelga de mineros, de Heath, en febrero de 1974, no conseguía contrapartidas importantes a tal bloqueo, su credibilidad y la de su partido iban a descender verticalmente. Wilson logró desarrollar, desde 1974 a 1976 —al final, a través de Callaghan— una activa política social, desde la ley sobre Relaciones Profesionales a la seguridad en el trabajo o a la igualdad de trato laboral de hombres y mujeres. Pero los fabianos han decidido que el gran paso tiene ya sus justas coordenadas temporales. Me refiero a la participación obrera en la vida y decisiones de la empresa. En España ha presentado muy recientemente estos puntos de vista, que reciben el nombre de «democracia industrial», y en un acto celebrado en la Asociación para el Progreso de la Dirección, Charles Levinson. Pasó todo casi inadvertido, en medio de mil noticias estúpidas, que nos hemos tragado como importantes los españoles. Una cosa es que se discuta a Levinson y su libro y otra muy diferente que no nos demos cuenta de que «la exigencia de la autogestión va más allá de las ideologías y representa una amenaza para que continúen atrincherados en el poder las oligarquías en cualquier lugar que se encuentren», y sea éste en las empresas de la Europa comunista, o en la occidental (pág. 67 de la edición española). En estas últimas naciones (pág. 77), «la democracia industrial ha sido exigida especialmente... y la velocidad de esta exigencia aumenta con ritmo excepcional». «La Democracia Industrial» es obra conjunta de trece autores, con análisis muy completos de la situación en Alemania occidental, Yugoslavia, Israel, Estados Unidos, Noruega, Gran Bretaña, Suecia, Austria, Canadá, Suiza y Francia, APD, 1977; yo había manejado ya dos versiones exactamente iguales a la que ahora se presenta en castellano: la original de George Allen and Unwin, de 1974, y la francesa de Editions du Seuil, 1976; este retraso en la traducción impide que Levinson incorpore últimas novedades o incluso noticias elementales.

El cuadro se amplía, porque las relaciones laborales sufren en este momento un asalto feroz a las rutinas. Para mí ha sido esencial leer, con mentalidad de ahora, viejos ensayos de Hyacinthe Dubreuil, y el intento de puesta al día que ha efectuado Gastón Prosten su obra «Les equipes semi-autonomes: une nouvelle organisation du travail», Les Editions d'Organisation, París, 1976. Naturalmente que todo esto trata de frenarse por otras fuerzas especialmente potentes. No es nada que deba preocupar, porque otra cosa resultaría inaudita. Para comprender la mag-

Ayuntamiento de Valladolid

nitud de la tensión recomiendo la lectura de dos obras claves, sobre unas patronales que pueden acabar sirviendo de marco para realidades españolas: Bernard Brizay, «Le patronat: Histoire, structure, strategie du CNPF», Editions du Seuil, 1975, y Georges Lefranc, «Les organizations patronales en France. Du passé au present», Payot, 1976, y la bibliografía que en esta última aparece en las páginas 385-392. La alusión al CSAR y a la «Cagoule», tan discretamente hecha en la página 112, indica que el autor prefiere no tocar temas espinosos. Cito este dato para centrar la obra.

También es significativo en este contexto de réplica la contienda jurídica que contra la ley de cogestión alemana encabeza en estos momentos la «Deutsche Schutzwereinigung für Wertpapierbesitz e. V.», o la discusión muy dura planteada en Londres en la «Industrial Society» el 14 de febrero de este año, con motivo del citado «Informe Bullock». Esta entidad ha publicado una «Guía del Informe Bullock» que puede obtenerse en la dirección P. O. Box IBQ, Ravet Hyde House, 48 Bryanston Square, London W1H1B9.

¿Y qué sostiene la mayoría, seis de los 10 miembros de la Comisión encabezada por el conocido historiador del St. Catherine's College de Oxford, lord Bullock? Desde luego, que los asalariados —a través del cauce sindical «independiente», esto es, no ligado a la empresa— participarán en los órganos directores de las sociedades de acuerdo con la fórmula «2 x + y», esto es, que dos grupos iguales, de accionistas y asalariados, «2 x», cooptarían para que surgiese otro, «y», más pequeño. Todos los miembros de este conglomerado «2 x + y» tendrían los mismos derechos y deberes, y gobernarían la empresa. No se sigue así el régimen dualista de Francia, Alemania, Holanda y Dinamarca, sino que se decide que el camino sea monista.

No es éste el momento de entrar en unas discusiones y explicaciones de este documento. Si leemos «Intersocial», febrero 1977, páginas 3-10, nos encontraremos con un planteamiento crítico del lado sindical, páginas 6-7, y del lado empresarial, págs. 9-10.

El camino es irreversible. Véase sobre el planteamiento en las CEE, el trabajo de Jean Jacques Caussain aparecido en «Droit et practique du commerce international», junio 1976, y el artículo de Jacques Delors, en «Echange et projets», otoño 1976, número 10. Curiosamente, entre nosotros, ciertos elementos que se autodenominan progresistas se frotan las manos ante la crisis de la empresa SALTUV y justifican el dibujo de la espléndida portada del número de febrero 1977 de «SALTUV Información». Son seguramente marxistas que «se han puesto al viento de la historia». Desde luego, sagacísimos.

• 15 marzo

MARTES

Las personas más adineradas, «los señoritos», se creían que tenían una especie de patente de patriotismo. Cuando leo hoy que en Badajoz se ha dicho «Muera España», me parece que quien lanzó el grito no se encuentra entre los grupos de ingresos más bajos de la sociedad que tiene que soportarlo.

Un trabajo que sobre Francia publica Jacques Fontaine bajo el título «Une nation cu des classes?», en «L'Expansion», febrero 1977, número 104, págs. 63-79, ofrece sobre el tema de riqueza y patriotismo algún dato interesante que me parece puede transmitirse de galos a celtíberos. Preguntados sobre qué dos categorías sociales son más y menos patriotas, he aquí la respuesta de los cinco grupos políticos franceses, en porcentaje (Ver cuadro 1)

La acusación a la burguesía es unánime; la unión de campesinado y patriotismo, unánime también. Si se toma el conjunto francés, los grupos considerados más patriotas son los obreros (25 por 100) y los campesinos (23 por 100). Los menos, la burguesía (26 por 100) y la aristocracia (el 14 por 100). El recuerdo del general De Gaulle es aún muy vivo. El 68 por 100 de los franceses considera que fue «Presidente de todos los franceses», mientras que este título sólo lo da un 35 por 100 a Giscard d'Estaing. Lo que consideran los franceses más grave sería la supresión de la seguridad social, más aún que el que desapareciese el derecho de voto. Muy lejos queda el derecho de huelga, el de tener sindicatos o de partidos. Buscan, pues, en primer lugar, seguridad, y sólo después, libertad, e incluso dentro de ésta, ocupan lugar destacado las libertades económicas: el poder fundar una empresa o elegir el lugar de trabajo.

En base a los datos de «L'Expansion», páginas 71-72, he confeccionado este cuadro de que consideran «grave» en el vecino país que desaparezca:

La Seguridad Social	96 %
La libre elección de empresa para trabajar...	92 %
El derecho de voto	92 %
La posibilidad de crear una empresa	87 %
La libertad de Prensa	86 %
El derecho de huelga	69 %
Los sindicatos	67 %
Los partidos políticos	55 %

Es interesante que a la pregunta de si los movimientos autonomistas corsos, bretones, vascos y occitanos representan un peligro para la unidad de Francia, la respuesta más fuerte sobre su gravedad corresponde a los obreros, y la más baja a la alta burguesía. Ser «burgués» ha pasado a ser, simultáneamente, algo no querido. Los franceses desean pertenecer o a la clase media o a la obrera. Sólo los graduados universitarios consideran el servicio militar de forma negativa, reparándose del criterio de las personas de menor nivel de instrucción.

Abro el núm. 1, enero-febrero 1977, de una revista teórica del comunismo marxista español: «Materiales». O mucho me equivoco, o es órgano teórico del PCE carrillista. Pues bien; en la página 5 habla de la «opresión lingüística cultural y política de las "nacionalidades"» (subrayado mío), «del actual Estado español». Comentaba yo el otro día con un gran amigo hasta qué punto las izquierdas españolas «irritan en vano», para seguir una expresión emparentada con Maquiavelo. En 1931-36 fueron anticlericales y antimilitaristas; ahora evitan, como si fuesen Satanás respecto al agua bendita, escribir España, y sustituyen el nombre de nuestra Patria por la aberración terminológica «Estado español», que por cierto es creación del franquismo para enfrentarlo al de «República española». Menos mal que la nota «Pericentre i centriferia», págs. 95-96, trata de poner un poco en orden, cuando critica a aquellos que «si l'unic que aconseguim de l'analisi modern de l'imperialismo és banalitzar-lo per a justificar posicions politiques, ja siguim d'un partit o d'un altre, ens trobarem ben aviat on un atzucat». Cojo otra, marxista, pero abierta a un pluralismo de partidos, «Zona Abierta», número 9-10. 1977. Aparecen dos artículos banales sobre economía española, vacilantes ejercicios de incipientes estudiantes de economía: el de Jorge M. Reverte y Eduardo Varela Rey, «España en la cadena imperialista», páginas 25-32, y el de Juan Bueno Lastra y de J. M. García de la Cruz, «Imperialismo, empresas multinacionales y capitalismo español, 1959-1973: algunos elementos», págs. 33-51. Los dejo a un lado, y aquí debo mencionar el de Joaquín Leguina, «La larga marcha hacia el socialismo en España», donde plantea una oportunista política respecto al patriotismo y las Fuerzas Armadas, en particular en las páginas 66-67. Dejando aparte su ingenuidad política, en Francia se reduciría al autor a militar en los gropúsculos marxistas típicos e irrelevantes que surgen por todas partes. Esperemos que aquí pronto quede esto claro. (Nota adicional: En este número de «Zona Abierta», págs. 188-189, viene una interesantísima nota de Pedro Scaron sobre «Las traducciones de "El capital"», que será siempre de obligada consulta.)

• 16 marzo

MIERCOLES

La economía de nuestra guerra comienza a producir cada vez más publicaciones. Dejo a un lado de momento el tomo de Angel Viñas Martín «El oro español en la guerra civil», Instituto de Estudios Fiscales, 1976. Lo comenta elogiosamente Fernando Eguidazu en «Información Comercial Española», enero, 1977. páginas 85-95. Me reservo mi juicio para fecha no anterior a fin de este año si no se vende en las librerías, o para el momento inmediato en que tal venta se produzca.

Ahora simplemente voy a comentar otro estudio del panegirista de Viñas. Fernando Eguidazu ha publicado el artículo «El control de cambios en la guerra civil, en Información Comercial Española», enero, 1977, páginas 71-89. Tiene, por su puesto, algún interés, pero se basa en una especie de glosa del «Boletín Oficial del Estado», por lo que se refiere a la España Nacional, y a la «Gaceta de la República», por lo que respecta a la otra zona. No es ésta la metodología adecuada. Voy a intentar probárselo. La primera disposición que señala es el decreto de 18 de noviembre de 1936. No se da cuenta el autor de que la legitimidad de los nuevos poderes alzados el 18 de julio de 1936 se manifiesta con la declaración del «estado de guerra». Con ella la autoridad militar asumía «todos los poderes», que va transmitiendo, primero a la Junta de Defensa Nacional, y después a la Jefatura del Estado y a la Junta Técnica del Estado, muy paulatinamente. Cuando el proceso de racionalización jurídica llega, en 1938, a constituir un Gobierno, las autoridades militares perdieron en España los poderes omnímodos asumidos el 18 de julio y sólo entonces es posible seguir el rastro de los acontecimientos por el «Boletín Oficial del Estado». Por causas bien diversas, seguir la «Gaceta de Madrid», después «Gaceta de la República», sirve también sólo parcialmente en la zona republicana.

¿Cuál es el rastreo que hay que hacer? En Zona Nacional, el de los Bandos, en especial los de las Divisiones orgánicas. Si se prescinde de ellos, se conoce sólo una parte muy chica de la historia.

En este tema que aborda Eguidazu, por ejemplo, podemos disponer de documentación los economistas y de cara a una sola zona española, la andaluza, para no recargar excesivamente estas anotaciones, porque existen publicaciones que han recogido estos documentos y sus consecuencias. Menciono, en Sevilla, el número 1 de la revista «Monópolis» con el trabajo de Lorenzo Trujillo, «Creación y mantenimiento de una economía», y el de A. Campos Turmo, «La Victoria económica». Auméntese con el libro, interesantísimo, de Julio de Ramón-Laca, «Bajo la férula de Queipo. Cómo fue gobernada Andalucía». Sevilla. 1938-39, según el colofón; yo creo, por poner «Año de la Victoria», que realmente apareció en 1939. ¿Qué se encontraría Eguidazu en estas obras? En primer lugar, que el general Queipo de Llano, concedió la exención de derechos de aduanas y dio libertad de importación de materias y artículos que escaseaban en el área andaluza al producirse el Alzamiento. La orden número 15, de 21 de agosto de 1936, decidió que se volviesen a pagar derechos en las mercancías que se despachasen por la Aduana de Sevilla. El tipo de cambio lo fijó igual al existente el 18 de julio. El texto de la disposición, íntegro, en estilo telegráfico «sui generis», puede verse en Julio de Ramón-Laca, página 57. También debe consultarse el Bando número 19, de 19 de agosto de 1936. sobre exportación de capitales, contrabando o defraudación. Serían pasados por las armas quienes exportasen capitales o cometiesen actos que según la legalidad vigente mereciesen «ser calificados de contrabando o defraudación».

Importantísimo es el Bando número 44, de 30 de octubre de 1936, sobre el tipo de cambio de las libras esterlinas que tenían en su poder los trabajadores que pasaban a Gibraltar. El cambio en pesetas se efectuaría en Algeciras o en La Línea de la Concepción al precio de 40 pesetas libra esterlina. Posteriormente devaluó Queipo la peseta, al fijar el cambio a 45 pesetas libra esterlina.

Por otro lado, Sevilla se encontró con que debía ordenar el mercado del Protectorado español en Marruecos, complicado al cerrarse la frontera aduanera con el Protectorado francés: también el andaluz y extremeño liberados, y el de la isla de Mallorca, que se abastecía a través de la línea marítima Sevilla-Palma de Mallorca. Para ello creó Queipo de Llano la Junta Central de Abastos de

1

	Comunistas	Socialistas	Centro	Giscardianos	Gaullistas
Más patriota	obreros (59 por 100)	obreros (32 por 100)	campesinos (34 por 100)	campesinos (27 por 100)	campesinos (29 por 100)
	campesinos (9 por 100)	campesinos (25 por 100)	clase media (17 por 100)	clase media (23 por 100)	clase media (28 por 100)
Menos patriota	burguesía (38 por 100)	burguesía (36 por 100)	burguesía (26 por 100)	burguesía (20 por 100)	clase obrera (27 por 100)
	aristocracia (18 por 100)	aristocracia (18 por 100)	clase obrera (14 por 100)	clase obrera (18 por 100)	burguesía (19 por 100)

Ayuntamiento de Madrid

la Segunda División Orgánica, y la Junta Reguladora de Importaciones y Exportaciones de la Zona Sur de España, según el trabajo citado de Campos Turmo y la lectura del Bando número 57, de 28 de septiembre de 1936. Los artículos 6, 7, 8 y 9 son claves para conocer el especialísimo régimen establecido desde Sevilla. Uno de los aspectos que se trataban en ellos era lo que se denominaba «Economía de fronteras (exportación e importación)».

Tema clave fue que los acuerdos de «clearing» no se utilizasen en las exportaciones, en favor de la zona republicana, en los envíos de aceitunas, vinos de Jerez, aceite de oliva, corcho, agrios, piritas y alpiste. A estas exportaciones Queipo las gravó con lo que denominó «canon de guerra».

El trabajo citado de Trujillo es sencial para conocer cómo se fija en 40-42 pesetas por libra esterlina el cambio, en pugna con el Comité de Moneda Extranjera de Burgos, que es el que maneja Eguidazu. Este había de fijar después el cambio con ligera devaluación respecto a Sevilla.

En realidad, hay tres etapas en esta política económica andaluza: del 18 de julio al 30 de noviembre de 1936, que calificaría yo de absoluta autonomía; de esta fecha al 18 de octubre de 1937, de cierta autonomía, y del 18 de octubre de 1937 en adelante, que convirtió a la Junta en un mero organismo asesor e informativo.

El valioso trabajo de Eguidazu es sólo un muy parcial comienzo de algo que debemos elaborar entre todos los estudiosos de la economía de nuestra guerra.

• 17 marzo

JUEVES

Trabajo todo el día con temas del sistema español de Seguridad Social. Es indisoluble su conexión con el sistema fiscal. Sin una seria reforma de éste, muy poco progresivo se puede hacer. Naturalmente, que lo que llamaba el profesor Torres «un impuesto sobre el rol de salarios» se puede incrementar, pero ello provoca ya paro, ya inflación, ya dificultades de exportación, o ya combinaciones de estos problemas. Esto se explica bien al enlazar dos cosas, de acuerdo con un cuadro basado en datos de la OCDE. En primer lugar, se observa que la presión fis-

cal, comprendida la Seguridad Social, es en España la más baja de este conjunto de países. Simultáneamente, en porcentaje de ingresos, a 100 el conjunto de impuestos y cotizaciones para la Seguridad Social, se observa otro panorama. No creo que se pueda forzar, a pesar de la baja presión fiscal española, mucho más la Seguridad Social. De ahí que me parezca necesario anotar estas cifras:

	Ingresos fiscales 1974 (Impuestos y Seguridad Social)	Porcentajes sobres los ingresos fiscales de la Seguridad Social
Dinamarca . . .	46,68	5,74
Noruega	45,27	29,12
Países Bajos . .	45,18	38,56
Suecia	44,21	19,30
Luxemburgo . .	40,85	27,61
Austria	38,14	25,50
Bélgica	38,13	31,51
Alemania	37,64	35,21
Francia	37,50	41,93
Filandia	36,29	14,21
Gran Bretaña . .	35,56	17,11
Canadá	34,79	9,14
Nueva Zelanda .	32,69	—
Irlanda	32,43	11,67
Italia	31,86	41,77
EE. UU.	28,93	23,04
Australia	27,18	—
Suiza	26,21	28,25
Grecia	22,43	26,57
Portugal	22,35	27,41
Japón	22,18	20,66
España	18,83	44,68

• 18 marzo

VIERNES

La anotación de ayer me lleva a profundizar sobre otra serie de datos que configuran el aquí y ahora de nuestra economía.

Por un lado, el Banco de España acaba de publicar —el anterior es el fechado en diciembre de 1976— el documento periódico «La evolución monetaria», enero 1977. Es de destacar la anormal subida de los tipos de

interés interbancario en enero. El dinero, día a día, saltó de un 7,0 en noviembre a un 8,0 en diciembre. Pero ya era en la última decena de diciembre del 8,5. En la primera decena de enero había subido a 14,6 y promedia en enero a 13,5. La explicación de esta subida no está nada nítida, pero las aclaraciones de este nuevo y excelente boletín (páginas 2-3) son esenciales. Se completa con un apartado, «Las intervenciones de la autoridad monetaria», que señala la muy diferente actitud que el Banco de España ha debido asumir en enero de 1977 para apoyar monetariamente el sistema bancario. Se liga a esto «la decisión de la autoridad de posponer a febrero y marzo el incremento de 0,20 puntos de coeficiente de inversión, que, según el calendario original (O. M. de 10-III-76) debiera haberse hecho efectivo en enero, y que presumiblemente hubiera provocado un mayor volumen de consignaciones en la Caja General de Depósitos».

Difícil se presenta nuestro panorama financiero. En «Handelsblatt», de Düsseldorf, de 2 de diciembre de 1976, Ekkehard Tertsch, publicó un trabajo del que se desprende que las corrientes extranjeras de inversión en España se debilitan, incluso por lo que denomina «xenofobia» española en relación con las inversiones en la minería, exponiendo el caso del rechazo de una participación alemana en la explotación de Aznalcóllar. El grupo sueco se ha retirado de SKF-INI. Los japoneses han pedido más tiempo para participar en una inversión dedicada a la producción de ordenadores. Su hueco lo ocupa, cada vez con más fuerza, la IBM. Los proyectos Mitsubishi-Chrysler-España se han abandonado. La U. S. Steel vacila antes de hacer su participación del 25 por 100 en Altos Hornos del Mediterráneo. No se ha agravado demasiado la situación por la inversión de la Ford en Almusafes, y las que se efectúan en sectores relacionados con la química por Dow, Rhône-Poulence y Hoechst.

El endurecimiento exterior creciente es el resultado de final de todo esto. El «Boletín» del Fondo Monetario Internacional, reproducido en «Le Monde», «L'année economique et sociale, 1976: L'espoir déçu», página 107, muestra que es considerable, por este orden, el de Italia, Gran Bretaña, India, ESPAÑA, Pakistán, Chile y Argentina.

Algún dato aislado permite atisbar, en medio de tantas complicaciones, ciertas perspectivas favorables. En «Bulletin Analytique Petrolier», de 12 de enero de 1977, se observa el fuerte incremento de la producción de petróleo bruto en España, en millares de toneladas:

Años	Producción
1973	765
1974	1.810
1975	1.745
1976	1.960

Esto supone ocupar el cuarto puesto europeo —detrás de Gran Bretaña, Noruega y Alemania Federal— y un aumento del 156,2 por 100 en el período, el más fuerte ritmo de incremento del mundo, y el 13, en cuanto incremento, de 60 países, para 1976 sobre 1975.

Naturalmente que esto hace surgir el tema del petróleo extraído de nuestras zonas marítimas. La larga historia que comienza en el golfo de Méjico, en 1947, plantea hoy complicaciones internacionales que nos afectan muy seriamente. La declaración del Presidente Truman, en 1945, obliga a que nuestra diplomacia actúe con celeridad. El reciente artículo de María Eduarda Gonçalves «¿A quién pertenece el océano?», en «El Correo» de la UNESCO, enero 1977, páginas 4-8, no por divulgativo carece de datos serios y recientes que nos afectan.

• 19 marzo

SABADO

Una de las fuentes, ya de empeoramiento, ya de mejora en la distribución de la renta, es el educativo. Henry M. Levin, de la Universidad de Stanford, nos ofrece un ensayo muy interesante, titulado «Educational opportunity and social inequality in Western Europe», en «Social Problems», diciembre 1976, volumen 24, número 2, páginas 148-172, con una riquísima bibliografía. Por otro lado, Juan Díez Nicolás y colaboradores ofrecen en el tomo I de la publicación de la OCDE, «Education, Inequality and Life Chances», 1975, páginas 563-612, datos importantes sobre España. Es precioso combinar, para alcanzar un nivel redistribuitivo óptimo: 1. Un acceso igual al sistema educativo, terreno en el que España tiene aún mucho espacio por recorrer, pues en Suecia y Noruega continúan dentro del proceso educativo, después del período obligatorio, «el 70 por 100 de los escolares, mientras en España lo hace el 25 por 100».

2. Igualdad en la participación en los beneficios educativos. Las barreras extraescolares —ambiente cultural, familiar y de barrio o localidad— y derivadas de la estructura educativa que protege más a familias de alto nivel cultural, previo perturbar extraordinariamente en muchos casos. Con gran cuidado que recalca Levin en las páginas 154-155, se puede construir un cuadro que ofrezca la estimación de las relaciones que muestran las oportunidades de acceso a la educación superior de niños procedentes del entorno de altos empresarios o profesionales a un niño procedente del entorno de las clases trabajadoras (Ver cuadro 2)

Claro es que lograr este acceso a base de menores niveles de exigencia es camino que roza la demagogia. Levin menciona en este sentido (pág. 155) la desgradación de la enseñanza en Madrid y París.

3. Igualdad en los resultados educativos.

4. Igualdad de efectos educativos sobre las oportunidades que se abren ante el individuo. La combinación de estos cuatro índices es lo que nos marca si se marcha o no por el camino adecuado.

2

País	Relaciones en el tiempo
Alemania Occidental	41 a 1 en 1960; 15 a 1 en 1970.
Austria	55 a 1 en 1960.
Bélgica	7 a 1 en 1960; 8 a 1 en 1966.
Dinamarca	9 a 1 en 1960.
ESPAÑA	66 a 1 en 1960; 25 a 1 en 1970.
Estados Unidos	8 a 1 en 1960; 3 a 1 en 1969.
Finlandia	7 a 1 en 1969.
Francia	83 a 1 en 1960; 18 a 1 en 1968.
Gran Bretaña	8 a 1 en 1960; 2 a 1 en 1971.
Grecia	8 a 1 en 1960; 3 a 1 en 1970.
Irlanda	21 a 1 en 1960.
Italia	36 a 1 en 1960; 18 a 1 en 1967.
Luxemburgo	72 a 1 en 1960; 28 a 1 en 1972.
Noruega	7 a 1 en 1960; 7 a 1 en 1970.
Países Bajos	56 a 1 en 1960; 27 a 1 en 1970.
Portugal	125 a 1 en 1960.
Suecia	26 a 1 en 1960.
Suiza	20 a 1 en 1960.
Yugoslavia	5 a 1 en 1960; 3 a 1 en 1969.

Ayuntamiento de Madrid

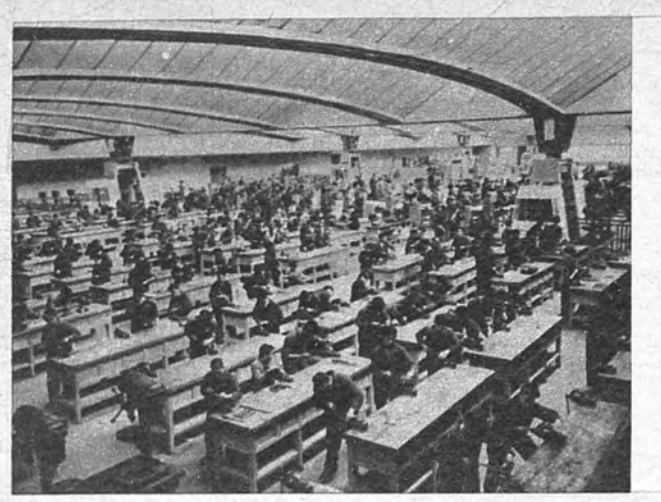

A primeros de abril, en Cáceres

JORNADAS SOBRE "PEDAGOGIA CIBERNETICA"

A primeros de abril se celebrarán en Cáceres unas Jornadas sobre «Pedagogía cibernética», metodología escasamente conocida en la enseñanza en España. Las organiza el Instituto de Ciencias de la Educación y las patrocina la Obra Socal de las Cajas de Ahorros de Cáceres y Plasencia. Su finalidad es el perfeccionamiento del profesorado; es la primera vez que se realizan y en ellas participarán los profesores doctor Klaus Weltner y Helmar Frank, a las que el coordinador de las Jornadas, Juan Carlos Palavecino, define como «dos figuras mundiales, quizá las más importantes del momento en la pedagogía cibernética». Helmar Frank es un pensador sistemático y profundo, al que puede considerarse como el gran sistematizador de la pedagogía cibernética. Dirige el Instituto para Pedagogía Cibernética del Centro de Investigación y Desarrollo en Paderborn (Alemania). Trabaja activamente en la difusión y perfeccionamiento del esperanto, lengua a la que pretende convertir en el idioma científico internacional. Klaus Weltner ha creado una metodología para tratar matemáticamente el contenido informativo de textos pedagógicos. Es director del Instituto para Didáctica de la Física de Frankfurt (Alemania); al igual que su colega tiene numerosas publicaciones sobre la materia.

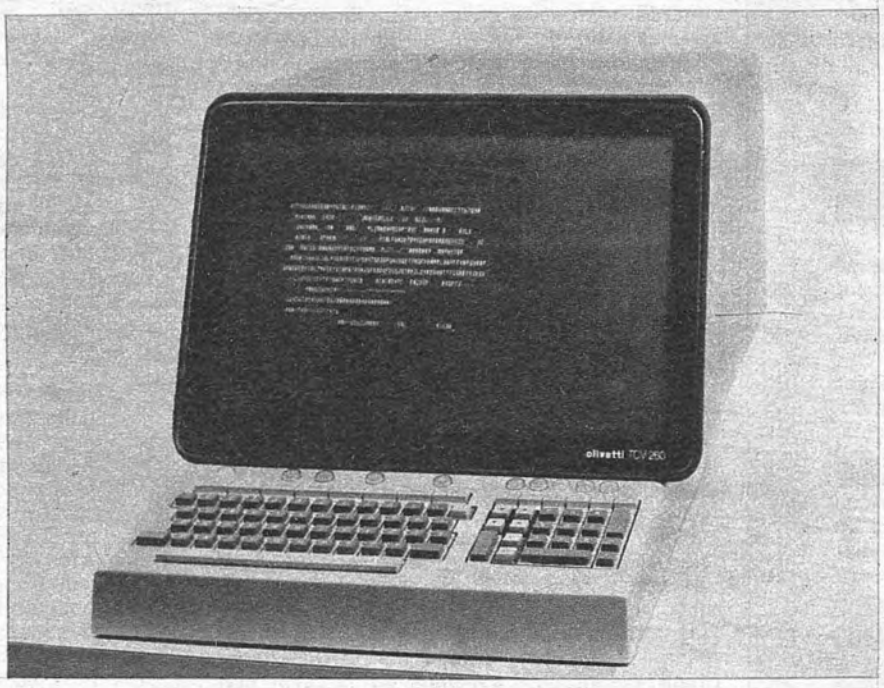

- **Los profesores Helmar Frank y Klaus Weltner, principales invitados**
- **Se quiere conseguir que se utilice en la pedagogía universitaria y en la EGB**

La finalidad de aplicar la cibernética a la pedagogía se justifica en la necesidad de sistematizar y racionalizar el contenido de los libros de texto. «Unas veces —dice el señor Palavecino— se manejan textos que contienen una información adecuada, y otras veces se manejan textos que carecen de esa adecuación. Es decir, los libros son asimilables o no lo son. Aquí es donde entra la función de la cibernética a la hora de descubrir la verdadera naturaleza docente de ese texto.»

—¿Cuál es su situación en España?

—A nivel de enseñanza programada tiene bastante aplicación. Pero la investigación, estudio, las aportaciones de verdadero interés están muy retrasadas.

—¿Cómo podría definirse la pedagogía cibernética?

—Es la teoría de la información aplicada a los textos de enseñanza. Es decir, qué cantidad de información puede asimilar un alumno en un tiempo determinado.

Las Jornadas se celebrarán los días 5 y 6 de abril, y sus objetivos se concretan en: Información de la racionalización y matematización de los textos basales de enseñanza; información sobre racionalización de las tácticas y de los métodos de enseñanza; información sobre simulación de enseñanza y máquinas de aprender; confrontación del desarrollo de pedagogía cibernética en nuestro país a través del coloquio directo con los ponentes Helmar Frank y Klaus Weltner.

—¿Qué consecuencias prácticas pueden traer estas Jornadas?

—En principio, y tal y como ya queda explicado, serán un intercambio, una confrontación de conocimientos, ya que hemos invitado a varios profesores españoles. Pero la consecuencia más visible será conseguir que la pedagogía cibernética se incorpore a la pedagogía universitaria y a la Educación General Básica. Por otra parte se ha demostrado que la cibernética tiene aplicación en todas las ciencias y está empezando a extenderse al campo pedagógico. En otros países fundamentalmente Estados Unidos y Alemania, se usa desde hace quince años.

Los cursillistas no invitados a las Jornadas habrán de pagar una tasa de inscripción de 750 pesetas. Para sufragar los gastos de dasplazamiento y estancia se dispone de un número limitado de «bolsas de viaje». Por lo que se refiere al temario concreto que abordarán los profesores alemanes será el siguiente: Doctor Weltner, «Conceptos y modelos cibernéticos e informacionales en la pedagogía»; medidas de la información del lenguaje, análisis transinformacional, funciones cognoscitivas, procesos de invención y descubrimiento, consecuencias didácticas de los modelos cibernéticos, etcétera... El doctor Frank hablará sobre «Breve introducción en la pegogía cibernética»; el método cartesiano y su aplicación, etapas y ramas de las ciencias de la educación, relación entre valoraciones, técnicas, ciencias, entre otros temas.

J. V.

Ayuntamiento de Madrid

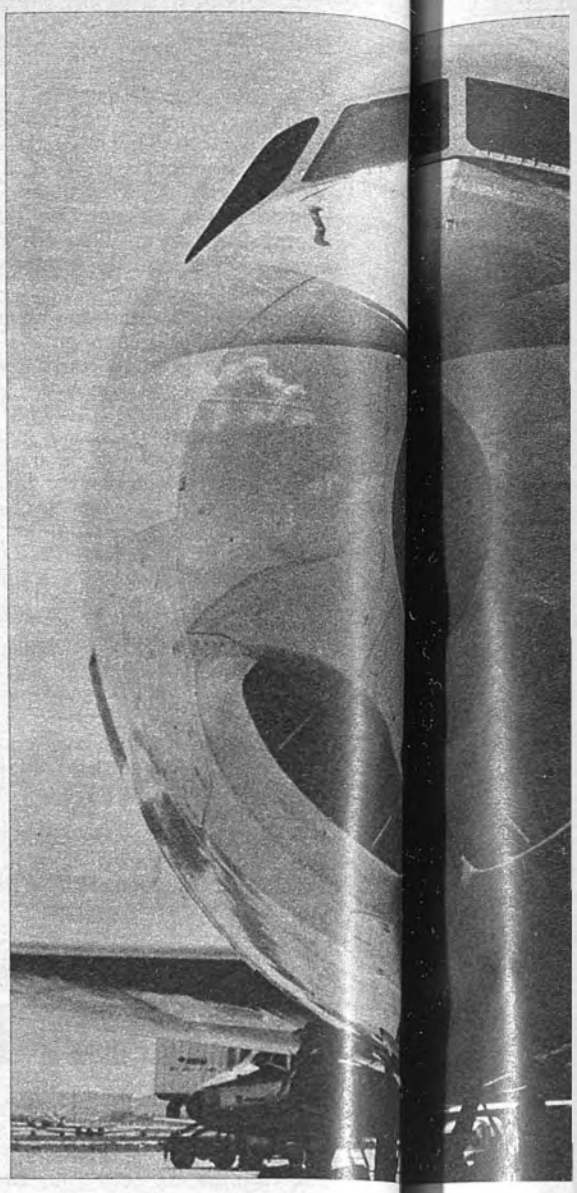

FERNANDO DE[illegible], EX MI[illegible]

"SE ESPE[illegible]UNA DE TURIS[illegible]"

- **«Pero, con inest[illegible] política, [illegible] turismo se retra[illegible]**

Casi tres largas horas de conversación con un hombre cordial quien, a pesar de ello, no se prodiga precisamente en sus declaraciones a la Prensa, aun teniendo en su biografía la palabra ex Ministro. Don Fernando de Liñán y Zofio, de él hablamos, político y ejecutivo, me recibe en su despacho de Aviaco, Compañía aérea que en la actualidad, y desde hace tres años, preside.

Nuestra entrevista hoy se desarrolla en torno a esta Compañía aérea española, a la que quizá no se conoce suficientemente bien dentro de nuestras fronteras y de la que se ignora su prestigio en el extranjero, particularmente en lo que se refiere a vuelos «charter». Pero, sobre todo, y esto creo que es lo más importante, de la que se ignora el esfuerzo de todos sus hombres por levantar esa especie de leyenda negra que se creó tras el desgraciado accidente de La Coruña, ocurrido hace ya cuatro años.

—Aviaco, como Empresa, ha vivido varias etapas a lo largo de sus veintinueve años de existencia. ¿Aportó usted una nueva política?

—Indudablemente estamos viviendo una nueva etapa, pero no comenzó conmigo, sino antes de llegar yo a la presidencia. Soy partidario, además, de que la política de las Empresas necesitan adecuar-

[illegible] coyuntura que [illegible]
[illegible]tando, pero con [illegible]
[illegible] estabilidad. No sol[illegible]
[illegible]e tener ideas, sin[illegible]
[illegible]as a la práctica,
[illegible]necesita tesón. En
[illegible] la Empresa opin[illegible]
[illegible] haber grandes band[illegible]
[illegible] grandes cambios [illegible]
[illegible] un tejer y desteje[illegible]
[illegible]ía Aviaco fue creac[illegible]
[illegible] el objetivo primordi[illegible]
[illegible] transporte de carg[illegible]
[illegible]umió un papel, dig[illegible]
[illegible]entario, con respect[illegible]
[illegible] pasajeros servida po[illegible]
[illegible]llegar, finalmente e[illegible]
[illegible] los sesenta, con [illegible]
[illegible]mo, a una potenci[illegible]
[illegible]porte aéreo bajo [illegible]
[illegible]ter.

[illegible]S 77

[illegible] los objetivos d[illegible]
[illegible]?
[illegible]e varios objetivos
[illegible]er, convenía, com[illegible]
[illegible], aumentar el po[illegible]
[illegible] Compañías de nue[illegible]
[illegible] participación de lo[illegible]
[illegible]do que genera Esp[illegible]
[illegible] el turismo es impo[illegible]
[illegible] los beneficios qu[illegible]
[illegible]cialización. Soy d[illegible]
[illegible]o de la colaboració[illegible]
[illegible]ero siempre que s[illegible]
[illegible] participación de E[illegible]
[illegible]te a esto te pued[illegible]
[illegible] transporte aéreo s[illegible]

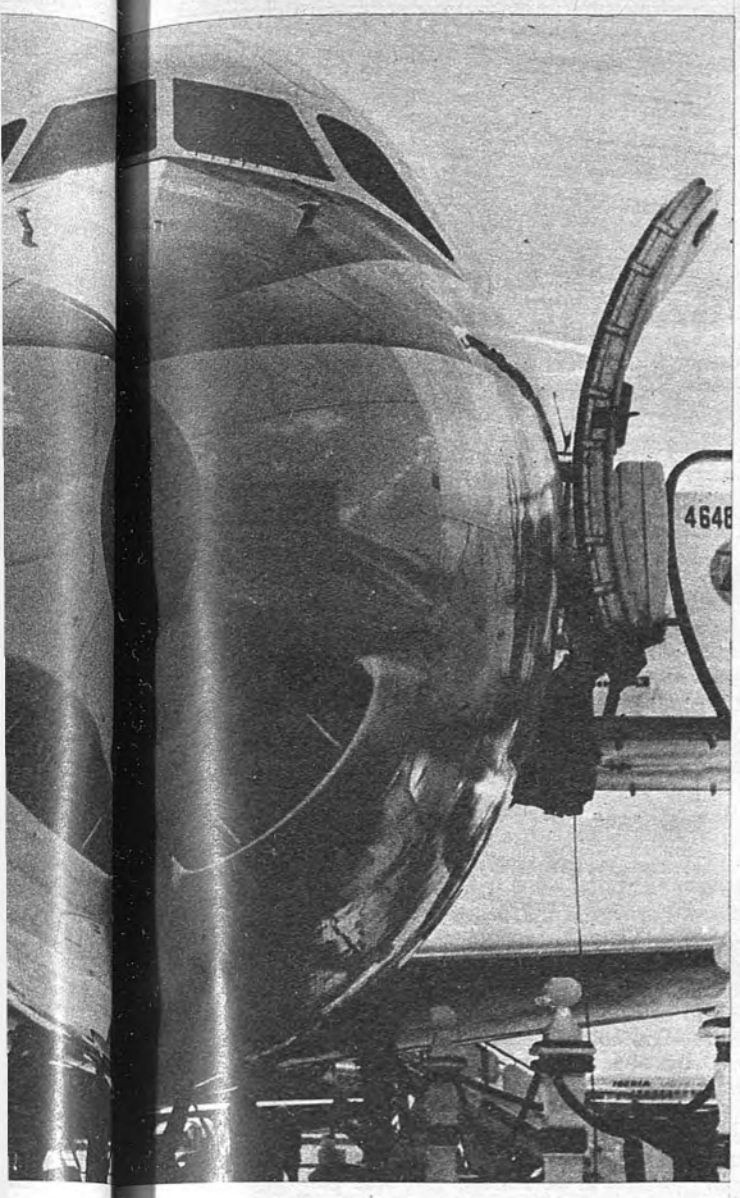

...O DEL EX MINISTRO Y PRESIDENTE DE AVIACO

...SPE UNA AFLUENCIA MASIVA

...RIS"

...inesta política, el ...e retrue...

...le conver... ...dial quien, ...ddiga pre... ...aciones a ...n su bio... ...stro. Don ...io, de él ...ntivo, me ...e Aviaco, ...a actuali... ...años, pre...

...se des... ...Compañía ...quizá no ...bien den... ...y de la ...io en el ...te en lo ...«charter», ...eo que es ...que se ...dos sus ...especie ...creó tras ...e La Co... ...tro años.

...a, ha vi... ...largo de ...xistencia. ...política?

...s vivien... ...no co... ...s de lle... ...oy parti... ...política ...adecuar...

...ta coyuntura que se ...ntando, pero con un ...estabilidad. No sola... ...e tener ideas, sino ...rías a la práctica, y ...necesita tesón. En la ...e la Empresa opino ...haber grandes banda... ...grandes cambios de ...un tejer y destejer. ...ia Aviaco fue creada ...el objetivo primordial ...al transporte de carga. ...ñó un papel, diga ...entario, con respecto ...pasajeros servida por ...llegar, finalmente en ...los sesenta, con el ...mo, a una potencia... ...sporte aéreo bajo la ...ter».

...S 77

...los objetivos de ...?

...varios objetivos ..., convenía, como ..., aumentar el por... ...Compañías de nues... ...participación de los ..., que genera Espa... ...el turismo es impor... ...los beneficios que ...ercialización. Soy de... ...de la colaboración ...pero siempre que se ...participación de Es... ...a esto te puedo ...transporte aéreo se

ha conseguido que el diecisiete por ciento de los turistas viajen en Compañías españolas. En resumen, tratamos de aumentar la participación española en los beneficios del turismo.

ROMPER LA ESTACIONALIDAD DEL TURISMO

El turismo es un tema que don Fernando de Liñán conoce bien; no en vano, además de estar al frente de la Compañía aérea especializada en el tema fue titular de este Ministerio hace cuatro años.

—La estacionalidad del turismo es un factor que preocupa, ya que durante varios meses del año los sectores dedicados a él se encuentran sin turistas y sin trabajo. ¿Qué está haciendo a este respecto la Compañía?

—Precisamente es otro de nuestros objetivos: romper la estacionalidad, porque con una actividad meramente temporal no hay Empresa que aguante. Y para ello es

su dedicación al tráfico «charter» no ha abandonado por ello el tráfico regular, que cubre diversos puntos de nuestra geografía nacional e internacional, hay que señalar que dispone de una flota de 27 aviones (6 «DC-8», 12 «DC-9», 4 «CV-10 R» y 5 «Fokker-27»), flota que el pasado año transportó por primera vez en su historia más de dos millones de pasajeros.

—La nueva flota —señala Liñán— es la más moderna que hay en este campo.

POLITICA COMERCIAL

—¿Quién marca la política comercial de la Compañía?

—La política comercial debe marcarla el equipo directivo. Yo no tengo prerrogativas, y además siempre me ha gustado trabajar en equipo, ya que pienso que el activo más importante de una Empresa son las personas.

—¿Se va a proceder a nueva adquisición de aviones?

—Por este año no habrá nueva incorporación de flota, al menos hasta el uno de noviembre, en que se cierra el ejercicio de este año.

—¿Y nuevas líneas?

—Pronto inauguramos la línea regular Madrid-Santander en avión «DC-9».

—¿Por qué en un vuelo de una Compañía española te atiende una azafata extranjera? ¿No hay en España suficientes señoritas aspirantes a azafatas para necesitar contratar a extranjeras?

—La Compañía realiza muchos vuelos «charter» extranjeros, donde es necesaria una azafata que hable

ARRIBA reporteros

> ● «Hay que lograr dos objetivos clave: Romper la estacionalidad del turismo y alcanzar una selección del mismo»
>
> ● «Esperamos por el bien de todos que se resuelva el problema de los controladores»
>
> ● «Aviaco ha logrado una flota moderna, competitiva y eficaz, y un personal cualificado. Esos son nuestros poderes»

correctamente esos idiomas, y es difícil encontrar una española que hable perfectamente algunos, como, por ejemplo, el filandés o el sueco.

(Aquí me atrevo a hacer una sugerencia a las Compañías aéreas españolas: que se publiquen los anuncios solicitando azafatas en lugares donde abunde la emigración española, que al cabo de algún tiempo habla el idioma del país a donde emigra con la misma perfección que un nativo. De este modo probablemente tendremos un emigrante menos en nuestra cuenta y un trabajador más en España.)

IBERIA-AVIACO, ¿EXCELENTES RELACIONES?

—Las relaciones entre Iberia y Aviaco parece ser que siempre han tenido como denominador común la competencia, ¿cómo calificaría usted las relaciones actuales?

—Estamos en una etapa de fuerte coordinación entre los objetivos de Iberia y Aviaco, que beneficia al usuario español y a las Compañías aéreas españolas, tratando de que cada una cumpla con sus responsabilidades y objetivos independientemente. En la actualidad existe un espíritu nuevo entre las Compañías españolas, como lo demuestran las reuniones periódicas que tenemos los presidentes con el fin de aumentar la participación española en el tráfico aéreo.

—¿Entonces no existe rivalidad?

—En estos momentos estamos en un camino que espero dé sus frutos de colaboración, participación, ayuda y comprensión entre todos.

—¿Qué me dice del conflicto planteado entre Estados Unidos e Iberia a causa de la disminución de tarifas?

—La postura de Aviaco ha sido la de ponerse en línea con los intereses de Iberia, que son los de España, y para ello he supeditado los propios intereses de la Compañía a España.

LOS PRE-CONTRATOS DE «CHARTERS», COMPLETOS

—Dejemos este tema y volvamos al turismo, ¿cómo se presenta este año?

—En contraste con el pasado año, que fue el más negro del sector aéreo, la temporada de invierno ha sido bastante aceptable, y esperamos que la temporada de verano sea muy buena para España. Un importante indicativo de la afluencia del tursimo a nuestro país lo tenemos en la contratación de los vuelos «charter», que lógicamente se realizan con bastante antelación. Prácticamente, los pre-contratos están al completo.

—¿Los lugares más solicitados siguen siendo los de siempre?

—Sí; en invierno, Canarias, y en verano, Baleares, la Costa del Sol y Alicante.

Por otra parte, me indica, los países que han contratado mayor número de vuelos son Alemania Federal, Inglaterra y los países nórdicos. Y hay un dato digno de resaltar, que es la apertura de los mercados de los países del Este.

TURISMO SELECTIVO

—¿Es usted partidario de la selección del turismo?

—Soy y he sido siempre partidario de la selección del turismo. El país tiene que conseguir un turismo rentable, que compense el esfuerzo de inversión española. El mercado internacional, además, está dispuesto a pagar más a cambio de un mejor servicio como bien lo demuestra el hecho de que ha subido la contratación de aviones de menor capacidad y servicio más esmerado.

—¿Puede influir en las perspectivas turísticas de este año las próximas elecciones?

—Me atrevería a decir que con inestabilidad política no hay turismo, ya sea por una causa o por otra.

CONTROLADORES

—Prosigue el problema de los controladores, ¿estará solucionado este verano?

—El tema de los controladores no depende de nosotros, aunque los efectos han sido graves para las Compañías aéreas. Nuestra esperanza es que se resuelva, por bien de la economía y el servicio aéreo.

—Para terminar dos preguntas. ¿Cómo ve el futuro de la Compañía?

—Con optimismo, junto con realismo, se puede conseguir mucho. El esfuerzo de esta casa tiene que dar sus frutos. La expansión de la Compañía, por lo demás, está unida a la estabilización política y a la expansión económica; luego la responsabilidad de crecer o decrecer es colectiva. En los próximos años puede aumentarse la participación española en el tráfico aéreo, y junto con la iniciación de la expansión de la economía occidental volver a dar otro salto en el mundo occidental. Tenemos esperanzas de, por un lado, seguir acrecentando la influencia de España internacionalmente y dar un mejor servicio en el tráfico interior.

—¿Ha desaparecido la «leyenda negra» de Aviaco?

—La «leyenda negra», la mayoría de las veces, es injusta, por eso se llama así. Hubo una serie de factores que colocaron a la Empresa en situación difícil, pero el cambio de imagen depende del esfuerzo de la casa, ya que se puede vender una imagen siempre y cuando tengas producto. De lo que sí estamos orgullosos es de tener una flota moderna, competitiva y eficaz, y un personal cualificado, que son las dos variables fundamentales aéreas.

Carmen GUZMAN

Ayuntamiento de Madrid

CULTURA abierta

EDITORIAL HERNANDO: Siglo y medio de Cultura española (2)

UN BUEN HACER EN LIBROS

Este significativo cartel representa toda una historia empresarial en pro de la cultura española

Del «Compendio de gramática castellana», de Victoriano Hernando, editado en 1834 y escrito en verso, según criterio didáctico de su autor, o desde «La muger sensible», novela original de un tal Manuel Benito Aguirre, con fecha 1831, hasta nuestros días, la Librería y Casa Editorial Hernando arroja un bagaje cultural del que son prueba empresas tan destacables como la Biblioteca de Autores Españoles, la Biblioteca Clásica, Biblioteca de Escritores Castellanos y la Colección Universal. Todavía hoy podemos encontrar en las librerías de viejo algunas muestras de ejemplares de este tipo, elaborados según directrices editoriales tan serias como populares, cópula de tan meritoria consecución. Un análisis a los índices temáticos permite observar que nada o casi nada pasaba de largo al impulso de promoción cultural de los editores. Así, comprobar en las listas de sus catálogos obras en lengua gallega o catalana, o una larga mención de títulos avanzados sobre técnicas educativas, resulta sumamente interesante. Precisamente nos decía el consejero-delegado, José Luis Perlado, que aquellas ediciones referentes a las colecciones didácticas siguen teniendo ahora una evidente vigencia. Tan es así que miembros del Instituto de Pedagogía se han interesado en investigar sobre textos editados por Hernando hace sesenta o setenta años.

Entre otra de las actividades emprendidas por la editorial es de reseñar el inicio de una actividad comercial con Iberoamérica, aspecto en que sería pionera a un nivel sistemático.

Sobre el historial de esta empresa piensan sus actuales dirigentes editar un libro el año próximo, coincidiendo con el siglo y medio de existencia. Asimismo, Hernando preparará para entonces la publicación de un manuscrito de «Fortunata y Jacinta», que se encuentra en la Universidad de Harward, totalmente inédito, por cuanto se trata de una versión distinta a la que Galdós publicó. Una Historia de Hispanoamérica, escrita por catedráticos españoles e iberoamericanos, así como una Historia de las Ciencias, serán las empresas futuras que acometerá la editorial.

José Luis Perlado, actual consejero-delegado, heredero de la tradición editorial de los Hernando

LA COLECCION CAMINOS ABIERTOS

Ultimamente, Hernando acaba de sacar a la calle su colección «Caminos abiertos», dirigida especialmente a los niños, siguiendo el ánimo pedagógico del fundador y el que se mantuvo a lo largo de las sucesivas generaciones. Se trata de un trabajo realizado con un criterio básico: interesar e instruir. No es una colección de biografías al modo tradicional. De sus características nos ha hablado el director de la editorial, Florentino Pérez:

—Tanto el texto, la ilustración y el diseño responden a unas premisas sustanciales: llegar al niño de un modo directo, serio, clarificador y amplio. No nos ceñimos al personaje, sino que distribuimos, a lo largo de su biografía, una serie de informes sobre la época o los aspectos relacionados con el personaje. No eludimos para ello un vocabuluario técnico, a fin de introducir al lector en el manejo del mismo, para el que cuenta con un breve diccionario explicativo al final de cada ejemplar.

Hasta ahora, Hernando ha publicado las biografías de Juan XXIII, García Lorca, Lincoln, Miguel Servet y Charles Chaplin. El diseño, respondiendo a los más depurados criterios gráficos, hace de los volúmenes obras atractivas. El rigor, la coherencia, la objetividad y un desarrollo sistemático hacen que la colección rebase incluso el ámbito de lectores para la que va destinada.

Félix POBLACION
(Fotos: Jiménez.)

●●●

Su obra «El hombre y la mosca» va a ser estrenada en Madrid

EL TEATRO ABSTRACTO DE RUIBAL

Pepe Ruibal va a estrenar en Madrid su obra «El hombre y la mosca», retenida por la censura desde hace nueve meses, bajo la dirección del norteamericano Stephen Whyman, y que fue representada por primera vez en la Universidad Binghamton, de Nueva York.

Ruibal ha impartido clases y conferencias en unas setenta Universidades norteamericanas, y ahora reside en la capital de España, donde da clases en la Escuela Superior de Arte Dramático.

—«Yo no soy un profesor —dice—, soy un dramaturgo. Por eso el Curso de Teoría y Práctica Teatral que doy en Madrid comienza por el análisis de mi obra para volverse hacia la de los demás con mi propio punto de vista. Eso hace que las clases se conviertan en teorías personales, en las que no meto nada de otras personas por modestia.»

Con sorna gallega, el dramaturgo se explicaba con el periodista, mientras tomaba café con algunos alumnos. La tertulia iba «in crescendo» y nuevas caras se integraban en el círculo parlante.

MARGARITA XIRGU, PRECURSORA

—¿De cuándo viene tu afición por la farándula?

—Yo comencé a escribir teatro hace veintidós años. Vivía en Buenos Aires y me vi influido por el nivel artístico del teatro que allí se representaba, semejante al de Buenos Aires o Santiago, fruto de la siembra que había realizado Margarita Xirgu. Ella fue quien liberalizó la escena sudamericana de la colonización de que la hacían objeto las compañías españolas, fundando escuelas de arte dramático en esas ciudades. Los resultados están a la vista; cincuenta años después el teatro sudamericano tiene gran atracción Al principio tuve dificultades con el medio; por entonces hacía furor el teatro realista y bretchiano. En Buenos Aires se ponían obras de autores de vanguardia europeos, que se aceptaban por su prestigio cultural, y se rechazaban las mías, porque eran de un «gallego». Algo parecido me pasó aquí. En 1962 escribí «El asno», que pese a no ser autobiográfica, como su título pudiera indicar, tuvo tantas dificultades como si lo fuera. Durante quince meses estuvo discutiéndose por el Jurado del Valle-Inclán si merecía o no el premio. Finalmente, el fallo lo declaró desierto. Mi obra se consideró inadecuada por su lenguaje. Algunos dijeron que era un poema y no una obra de teatro. Otros, que estaba demasiado bien escrita para ser una obra de teatro. A estas dificultades de orden estético e ideológico se añadía que la obra trataba el imperialismo en los países subdesarrollados.

RESPUESTA A LA AGRESION

A Ruibal le impresionaron sus años USA. Continuamente se refiere a las costumbres americanas y pone en marcha el recuerdo.

—Me marché con intención de representar una obra de teatro en Nueva York. Era el año 1971. Para mí, viajar era un hábito. Había estado en América del Sur, casi toda Europa, incluso los países del Este. Una vez que llegué a Estados Unidos fui a una reunión, en Chicago, de la Asociación de Lenguas Modernas. Allí di una charla sobre el «Nuevo Teatro Español» y comencé una ruta de conferencias, mediante contratos sucesivos, por todo el país.

La ficción y la realidad se confunden en el drama para el autor de «Teatro sobre teatro».

—La realidad está siempre en nosotros, si no lo que escribiríamos sería indescifrable. Además, estamos siendo golpeados por la realidad, y escribir es la respuesta a una agresión que nos viene dada desde la realidad. Ahora bien, yo puedo contestar a esa realidad siguiendo normas paralelas a ella. Es decir, un sistema de verosimilitud semejante a los hechos cotidianos. Entonces da la impresión de que el autor toma hechos y personajes concretos, que se mueven dentro de una verosimilitud cognoscible desde la realidad. Pero hay otro modo de hacer teatro: yo puedo responder a los estímulos que recibo de la realidad creando un sistema de verosimilitud, que aún alimentado por ella lo es autónomo.

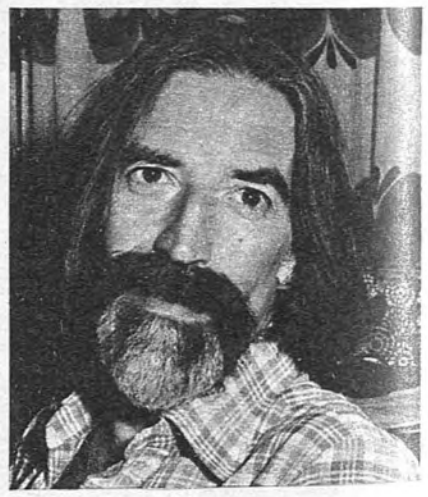

—¿Y el teatro es un género literario o se aparta de la literatura?

—Yo pienso que el teatro es un arte corpóreo, y lo demás es descriptivo. Cuando escribo teatro tengo que plastificar, darle visualidad a cualquier cosa que quiera poner en escena. Porque el teatro se desarrolla en presencia nuestra. La poesía es un arte puro; la novela o el teatro son impuros, porque en ambos entra mucha información. La poesía, por el contrario, es mejor cuanta menos información haya.

—¿Y el hombre que escribe teatro...?

—Se suele decir que el hombre de teatro es un hombre de acción frustrado; como ser conflictivo su capacidad se resuelve en el conflicto dramático. Si no es conflictivo jamás será buen dramaturgo.

Raimundo GARCIA PAZ
(Foto: Giménez)

Ayuntamiento de Madrid

noche de estreno

«LOS GIGANTES DE LA MONTAÑA», EN EL TEATRO MARIA GUERRERO

Solemnidad extraordinaria en el local de la calle de Tamayo y Baus. Pirandello volvía a sentar sus reales sobre aquel escenario. Y lo hacía con una obra inacabada, desconocida, por tanto, de los más duchos en la producción del gran dramaturgo siciliano. «Los gigantes de la montaña» se le quedó sin terminar al autor de «El difunto Matías Pascal», y parece ser que su conclusión le fue encomendada verbalmente por el escritor a su hijo Stéfano. Este final, al menos en su pensamiento, ha querido ser expresado en la representación que concitaba a un público estrenista habitual, reforzado con gente menos habitual, inscrita también en el mundo de la cultura. Como siempre, las necesidades de montaje, en el que se incluía la comunicación entre la sala y la escena, hizo que en la primera fila de butacas fuesen levantadas algunas. Esto produjo jaleo a los acomodadores. Hubo un par de localidades que estaban en el billetaje, y fueron servidas, pero que habían sido levantadas. Todo se arregló con buena voluntad. Aparte del virtual estreno de una obra de Pirandello, el interés de la noche estaba en la vuelta a la escena de María Cuadra. Hacía mucho tiempo que no veíamos a la gran actriz. Que no la veíamos en escena. Porque en las conferencias, en los estrenos, en las Exposiciones, en todos los actos culturales madrileños, María no suele faltar. Ahora, retenida por la escena, para verla, tendremos que ir al teatro. Hubo dos actrices que sobresalieron en medio de un conjunto de intérpretes numeroso y bien acordado, soberbiamente dirigido por Miguel Narros. Esas dos actrices —comentaban en el entreacto los entendidos— fueron María Cuadra y y Aurora Redondo. María dio dramatismo, emoción elegancia y belleza al papel de la condesa «Ilee». Aurora Redondo ofreció su lección de gran actriz en la vieja «Sgricia». Vi, entre otras personas importantes, a Antonio Buero Vallejo, Pedro Segú, Antonio Gala y Concha Llorca. También estaba María Fernanda d'Ocón, que tantos éxitos ha cosechado en este teatro. Concha Llorca es posible que estrene, más pronto de lo que le parece a ella misma, una obra ya no de «café», sino de teatro grande. No quiere decir todavía el local, por aquello de que «luego todo se sabe». Pero será uno muy céntrico. La comedia se llama «Discoteca». Algo para reír y divertirse, sin dejar de pensar. En fin, la «noche de estreno» discurrió así.—J. T.

(Fotos Romero.)

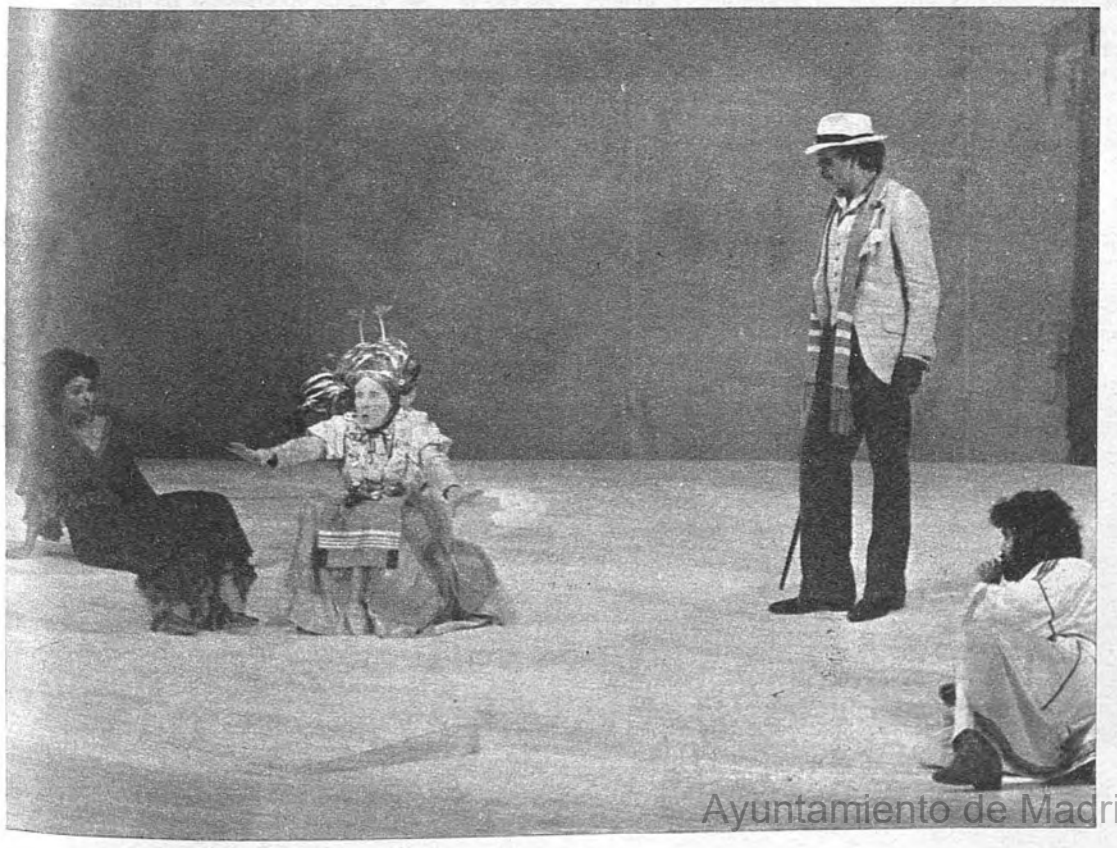

Ayuntamiento de Madrid

FRANCIA: EN LA SEGUNDA Y DEFINITIVA VUELTA DE LAS ELECCIONES MUNICIPALES

APOTEOSIS DE LA IZQUIERDA

● Las dos terceras partes de los grandes municipios están en manos de la oposición

● Chirac ganó la «batalla de París»

PARIS. (Del corresponsal de ARRIBA y Pyresa.)—Si la primera vuelta de las elecciones municipales constituyó un triunfo para la candidaturas de la unión de la izquierda, la segunda vuelta ha sido algo así como la apoteosis. Ni los más pesimistas pronósticos de la mayoría, ni lo más optimistas de la oposición, habían imaginado unos resultados como los salidos de las urnas. Como una conclusión, baste citar los titulares de dos periódicos, en los que se resume perfectamente lo ocurrido: «La difunta mayoría» («Le Quotidien de Paris»), «El castigo» («France-Soir»).

Chirac, el vencedor en la «batalla de París». (Citra Gráfica-Upi.)

En efecto, la mayoría ha sido triturada, desarticulada, pero no por la oposición, sino por ella misma, por sus diferencias, sus ambiciones y sus errores mantenidos y ampliados. «El castigo» ha venido de los electores, que sin vacilar, han enviado a los municipios a una asociación de socialistas y comunistas, como la más grave advertencia que se le pueda hacer a quienes tienen entre sus manos el destino del país.

D'Ornano, el hombre de Giscard, derrotado por Chirac. (Ap-Europa Press.)

Sin entrar en la letanía de porcentajes, baste citar el factor determinante de esta «revictoria», como dec'a ayer un comentarista: De las doscientas veintiuna ciudades de más de treinta mil habitantes, que constituyen el grupo de primera categoría, ciento cincuenta y tres han sido conquistadas por la oposición; setenta y dos por el Partido Comunista (que sólo poseía cincuenta), y ochenta y una por el socallista (que poseía cuarenta y seis). En otros términos, las dos terceras partes de los grandes municipios, están en manos de la izquierda.

Les ha fallado la conquista de París, pero en París estaba Jacques Chirac y el presidente del RPR sabe lo que es un combate político. Así, pese al inmenso despliegue de la izquierda en la capital, sesenta y nueve puestos de consejeros municipales han sido ganados por la mayoría (cincuenta y cuatro RPR y quince giscardianos), mientras que la oposición ha ganado los cuarenta restantes, que de por sí es un pequeño triunfo, sobre todo si se tiene en cuenta que tres personajes del Partido Republicano Independiente (Michel d'Ornano, el candidato de Giscard a la alcaldía, Roger Chinaud, y Jacques Dominati), han mordido el polvo de un modo desastroso, sobre todo si se tiene en cuenta que el ministro de Industria, Michel d'Ornano, contó a última hora con el apoyo público del primer ministro y jefe presunto de la mayoría, Raymond Barre.

Doble derrota para Giscard

«El éxito de la izquierda en provincias y el de Jacques Chirac en París —escribe el director de «Le Monde», Jacques Fauvet— es una doble derrota para el Presidente de la República.» La afirmación es cierta porque Valery Giscard d'Estaing se comprometió en la «batalla de París», con una candidatura llamada al fracaso, al tiempo que repitió, con una inocencia que irritó a todo el mundo, que estas elecciones no eran políticas. ¿Qué elecciones no lo son? Pero, lo que es más grave, con su indeterminación y su jugada parisiense, logró que en la mayoría se produjese una ruptura y que se diese el lamentable espectáculo de unos ministros de Estado dedicados a combatir al único hombre con posibilidades de éxito. Al final, la mayoría ha quedado desarticulada, Jacques Chirac será el alcalde de París y Giscard d'Estaing se mantendrá en El Elíseo hasta las legislativas de marzo de 1978, a no ser que en el año que media, que será un año electoral, de campaña permanente, no se obtenga la unión que, por su ausencia, ha llevado al desastre.

El propio primer ministro, Raymond Barre, en una declaración hecha al conocerse los resultados finales, reconoce «el éxito incuestionable de la unión de la izquierda» y admite que «si la mayoría ha conservado unas sólidas posiciones, ha sufrido los efectos de una división que no ha cesado en los últimos tres meses». ¿Quién es el culpable, sino el hombre que, por principio, es el jefe de la mayoría? ¿Cómo es posible que ese jefe de la mayoría, sólo aportase su apoyo moral al candidato «presidencial» y no al que, de verdad, representa a la mayoría parlamentaria, es decir, a Jacques Chirac?

«Yo deseo —concluye en su declaración el primer ministro— que las formaciones de la mayoría deduzcan la lección de estas elecciones en vista de las legislativas». Sin conocer aún ese texto, Jacques Chirac les indicaba a los periodistas reunidos en su cuartel general de la rue de Lille: «Yo dirigiré la campaña de las legislativas.» Pero, una vez más, se ha manifestado la nota discordante. El ministro del Interior, Michel Poniatowski, al hacer el resumen de los resultados electorales, citó a París entre otras ciudades que se habían mantenido en manos de la mayoría. Asimismo, indicó que «la transferencia de votos se había efectuado con disciplina en la oposición, pero no con el mismo espíritu en la mayoría.» Una vez más hay que preguntar: ¿Quién es el culpable de ese estado de cosas?

Los periódicos juzgan el resultado de estas elecciones municipales que, según el titular de un diario de izquierdas, han puesto a «Francia en rosa», y salvo los de tendencias marcadamente de oposición, se considera de un modo general que esta advertencia del electorado es la más grave que se le ha hecho a un Presidente de la V República. De lo que se trata ahora, anotan la mayoría de los observadores, es de buscar el entendimiento y devolverle la cohesión a una mayoría que, al no ser la misma de las dos primeras Presidencias, es decir, gaullista en lo esencial, tiene que ir unida a las legislativas, si es que está dispuesta a reparar en las elecciones legislativas, que son determinantes para el futuro del país, el perjuicio que ahora se ha ocasionado a sí misma y a la nación. Pero hay que imaginar la calidad de ese esfuerzo cuando se tiene en cuenta que los grandes municipios están en manos de la oposición, con todo lo que esto supone y representa.

Georges Marchais, comenta ante las cámaras de la televisión el resultado de las elecciones. (Ap-Europa Press.)

Ayuntamiento de Madrid

De cara a conseguir votos mañana en el Parlamento

CALLAGHAN NEGOCIARA SOLO CON IRLANDESES Y LIBERALES

Entre las condiciones irlandesas figura un «devolution bill» como los de Escocia y Gales

LONDRES. (Crónica para ARRIBA y Pyresa.)—A un día de la votación en los Comunes de la moción de confianza al Gobierno laborista, el primer ministro ha decidido negociar solamente con los unionistas irlandeses y los liberales de David Steel, representados en el Parlamento por diez y trece votos, respectivamente. Por su parte, tanto unionistas como liberales han presentado ya sus condiciones para inclinarse a favor del Gobierno, ambos han dado un plazo hasta el mediodía de hoy para la respuesta laborista, y los dos se reunirán separadamente a las cinco de la tarde de este día para decidir su postura final.

LONDRES
De nuestro corresponsal,
SANDRO ARMESTO

Aunque es evidente que el panorama se ha aclarado, muchas dudas siguen aún en pie, y la decisión de Callaghan no parece preocupar a los conservadores. «Todo lo que logrará —dijo la señora Thatcher— es eliminar posibilidades. Nuestra victoria será más concluyente.» Menos euforia había en otros círculos conservadores, para quienes las peticiones de los liberales, como condición para su apoyo al Gobierno, eran lo suficientemente imprecisas y vagas como para permitir una salida retórica del laborismo que convenciese al electorado liberal de la fiabilidad de sus promesas.

Desde luego no todo es frenética actividad en el campo conservador, ya que Edward Heath dedicó el fin de semana a vigilar la construcción de su yate «Morning Cloud», que piensa preparar en abril para participar en la «Admiral Cup». El barco de aluminio ha sido el blanco de todos los canales televisivos y reportajes periodísticos del «Week End», pero en ellos Heath no ha aludido ni una sola vez a la situación de Westminster, a dos días de una votación decisiva, y a un mes de las elecciones generales, es sin duda un «detalle» imperdonable.

La caída del Gobierno, de producirse, tampoco interrumpiría el viaje real por Australia, Nueva Guinea, Papua, etc., según aseguró ayer un portavoz de Buckinhan Palace. La Reina y el príncipe de Edimburgo no regresarán a Londres hasta el 31 de marzo, mientras que el príncipe de Gales, que está cumpliendo un largo «tour» africano, tampoco estará en Londres hasta el 30 del presente mes.

Los irlandeses, por otro «Devolution bill»

Como ya anticipábamos, los unionistas irlandeses parecían dispuestos al voto en masa a favor de los conservadores, quizás con la excepción de Enoch Powell, que puede ser obligado por el partido a la abstención antes que el voto laborista. Sin embargo, ayer han hecho pública su única condición para «convencerse de la necesidad de apoyar al Gobierno», según propia declaración. Su condición se reduce a conseguir una asamblea como la proyectada para Escocia, es decir una especie de «devolution bill» reducido al tema de la asambleo.

Esta petición fue entregada oficialmente al mediodía por míster Molyneaux, el líder de la facción más conservadora de los unionistas. A míster Callaghan, que le recibió rodeado por diez miembros del Gabinete, y por supuesto Roy Mason, el ministro para el Norte de Irlanda.

Para quien haya seguido de cerca la política laborista esta condición no sale de las coordenadas fijadas por el Gabinete; es más, en la revisión conjunta que Michael Foot parecía intencionado a desarrollar en el próximo mes sobre el «devolution bill» para Escocia y Gales, ya estaban previstos algunos estudios sobre una posible extensión al Ulster. Claro que no hay que olvidar que el descontento en esta conflictiva región por la política laborista, especialmente en materia de orden público, es muy grave. Los unionistas, además, votaron contra el Gobierno en la decisión sobre el gasto público, fundamentalmente por la reducción de los presupuestos militares, que afectan muy directamente al Ulster. De todas formas la petición de una asamblea irlandesa es una de las más viejas pretensiones de esta tierra, y una promesa del Gobierno en este sentido podría cambiar el signo del voto, o al menos conseguir la abstención, que también beneficia al laborismo.

Tampoco las condiciones de los liberales son insalvables, aunque en este caso son menos concretas: pronta resolución del tema de las devoluciones, reforma fiscal, elecciones directas para el Parlamento Europeo, y mejora de la participación obrera, abandonando la llamada «línea Bullock».

Entre todas ellas, la única que realmente se presenta como condición básica son las elecciones para el Parlamento Europeo. Pero tampoco aquí los liberales se han pasado en sus peticiones, si tenemos en cuenta que su eterna lucha es la consecución del sistema proporcional en las elecciones generales, mientras que ahora lo centran solamente en las inminentes para el Parlamento Europeo. Y ni siquiera en este punto se apartan de las ya citadas coordenadas políticas laboristas, que ya hizo público hace pocas semanas que entre las alternativas que estaba estudiando para estas elecciones, estaba la de un sistema proporcional basado en listas regionales. Claro que ahora David Steel quiere que las promesas del Gobierno sean más explícitas, «abierta y públicamente», son sus palabras, quiere que sea la negociación con el Gobierno.

Llegados a este punto, y a falta de lo que en la tarde de mañana decidan liberales y unionistas, lo que comienza a delimitarse es que la victoria de uno u otro va a ser por un margen estrechísimo, posiblemente un solo voto. Cuando el Gobierno perdió la votación para las devoluciones a Escocia y Gales, los conservadores, haciendo gala de un inmejorable «fair play», renunciaron a dos de sus votos por la ausencia de dos ministros —por lo tanto dos votos— laboristas del país. El miércoles no habrá «fair play».

Callaghan dimitirá si es derrotado

LONDRES. (Efe, Upi.) — El primer ministro, James Callaghan, manifestó ayer que si su Gobierno es derrotado en un voto de confianza que tendrá lugar en el Parlamento el miércoles de la presente semana, presentará la dimisión y dispondrá la celebración de elecciones generales que, está convencido, ganará su Partido Laborista.

Resaltó al mismo tiempo que el «espíritu» del partido no sufriría menoscabo si tuviera que hacer algún trato con grupos minoritarios para evitar el miércoles la derrota.

Pánico en la Bolsa

La posibilidad de que la oposición gane el miércoles el voto de censura que ha presentado contra el Gobierno, produjo ayer un verdadero pánico en la Bolsa de Londres.

En medio de una situación caótica en el mercado, ante la interrupción en el proceso económico que significarían unas elecciones generales, el índice del «Financial Times» había perdido 13 puntos en las dos horas de negocio.

Esto significa que desaparecieron en ese lapso de tiempo cerca de dos mil millones de libras esterlinas del valor cotizable de las acciones.

La libra esterlina también se resintió, mostrando debilidad ayer en sus paridades con el dólar y las principales divisas europeas.

INDIA: La dimisión de Indira, un hecho

SE CONSOLIDA EL TRIUNFO DE LA OPOSICION

El Partido Janata promete la devolución de los derechos civiles

NUEVA DELHI. (Efe-Upi.)—El Partido Janata, en la oposición, ha obtenido 206 escaños en el Parlamento, mientras que el partido del Congreso ha conseguido 145, según indican los datos oficiales correspondientes a 375 distritos. Los 24 escaños restantes se los han dividido diversos grupos. Mañana se conocerán los resultados totales.

En el distrito de Rae Barely, del que procede la señora Gandhi, ésta ha obtenido 122.517 votos, mientras que su rival, Raj Narain, abogado socialista, ha conseguido 177.729 votos.

Sanjay Gandhi, hijo de la primer ministro, ha sido derrotado por 75.000 votos en contra en un distrito próximo al de su madre, donde también triunfó el Partido Janata.

Dimisión

La primer ministro, Indira Gandhi, con su partido del Congreso, desconcertado después de sufrir la mayor derrota experimentada por un partido político en la historia de la India desde que obtuvo su independencia, parece que está a punto de poner fin a su destacada carrera política.

Sin embargo, portavoces de la primer ministro dicen que la señora Gandhi ha aplazado su decisión de dimitir como primer ministro, por lo menos hasta hoy. Su portavoz principal dijo que la señora Gandhi dimitiría ayer mismo.

La señora Gandhi, que tiene cincuenta y nueve años de edad, llegó a ser la mujer más poderosa en la política de todo el mundo. Se ha mostrado «tranquila, fría e impasible» mientras comprobaba el fracaso de sus esperanzas de continuar en el poder.

De esta forma se han derrumbado en estas elecciones treinta años de poder de la familia Gandhi-Nehru, ya que entre Indira Gandhi y su padre, Jawaharlal Nehru, gobernaron casi ininterrumpidamente la India desde que el país alcanzó la independencia, en el año 1947, deshaciéndose del colonialismo británico.

Para muchos observadores, el resultado que apuntan estas elecciones significa que el pueblo indio hizo de ellas un virtual referéndum sobre el controvertido estado de excepción que Indira Gandhi impuso hace veintiún meses, bajo el cual encarceló a miles de sus oponentes.

Prueba de esto puede ser que el Gobierno indio, reunido en sesión de urgencia, autorizó al Presidente en funciones, Basappa Danappa Jatti, para levantar el citado estado de excepción, medida que, no obstante, se consideró tardía.

Promesas «janatas»

Las tres semanas próximas serán apasionadas para la India, dado que el partido Janata lucha por encontrar una posición firme después de tres decenios de mandato del partido del Congreso.

Los dirigentes de la oposición no designarán primer ministro hasta el próximo jueves, después de tres días de conversaciones intensivas en esta capital, aunque se espera que Morarji Desai, de ochenta y un años, presidente de dicho partido, sea elegido primer ministro.

El Partido Janata y su principal aliado en las elecciones, el Congreso para la Democracia, actuarán en el Parlamento como un solo grupo, ha anunciado Surendra Mohan, secretario general del Partido Janata.

Mohan ha prometido que el Partido Janata devolverá los derechos civiles, los derechos democráticos y la libertad de Prensa plena.

Anunció el Partido Janata que va a instituir un código de conducta personal y pública para los miembros del Parlamento, en el que se excluirá toda ostentación en la forma de vida y en los gastos. La política económica y social de la India se orientará por los principios de Mahatma Gandhi. También ha prometido la descentralización del poder político y económico, dando prioridad a la agricultura y a la industria mediana.

repaso al mundo

LAS ELECCIONES MUNICIPALES FRANCESAS han terminado, como se esperaba, con el triunfo de la unión de izquierdas, que se ha adjudicado las dos terceras partes de los municipios más importantes. En París la cuestión ha sido distinta, ya que el ex primer ministro, Jacques Chirac, resultó vencedor de la batalla por la alcaldía de la capital. El gran derrotado, sin presentarse, ha sido el Presidente Giscard, y por partida doble, al haber ganado la oposición y su principal enemigo dentro de la derecha.

TAMBIEN EN LA INDIA la oposición ha obtenido el triunfo a la luz de los primeros resultados de las elecciones parlamentarias. El Partido del Congreso y su dirigente, Indira Gandhi, **han sufrido el mayor revés político de la historia del país y el Partido Janata con** su aliado Partido del Congreso para la Democracia será el próximo gobernante de la India. El Janata, pensando en el futuro, ha prometido por boca de sus líderes que restablecerá los derechos civiles derogando la ley de seguridad interior.

EL GOBIERNO BRITANICO, en vísperas de su prueba de fuego en el Parlamento (mañana se someterá al voto de confianza solicitado por la oposición), está en tratos con los diputados irlandeses y liberales para poder salir adelante. Los primeros han presentado a Callaghan sus condiciones que parecen basarse en la concesión de una ley de devolución de poderes («devolution bill») similar a la proyectada para Escocia y Gales. El pronóstico pues sigue siendo imprevisible y mientras la oposición está segura de ganar, el Gobierno puede salir triunfador si consigue llegar a un acuerdo con los mencionados diputados. Lo que sí es seguro es que si el Gabinete pierde, se convocarán elecciones generales, según el propio Callaghan.

LEONIDAS BREZNEV, secretario general del PC soviético, ha afirmado que el desarrollo de las relaciones entre los Estados Unidos y la URSS es inconcebible en las actuales circunstancias debido a las continuas interferencias de la Administración Carter en los asuntos del Kremlin. Breznev hablaba ante el XVI Congreso Sindical de la Unión Soviética.

Chelo ESCOBAR

Ayuntamiento de Madrid

Italia: Andreotti discutió el préstamo del FMI con los líderes izquierdistas

El Gobierno negocia su supervivencia

Las condiciones impuestas por el Fondo son consideradas inaceptables por los Sindicatos

ROMA. (Efe-Upi.)—El primer ministro italiano, Giulio Andreotti, ha iniciado ayer conversaciones de carácter económico con dirigentes comunistas, socialistas y de otros partidos que no forman en el Gobierno, para comprobar si su administración minoritaria demócrata-cristiana puede continuar en el poder.

Estas conversaciones y subsiguientes deliberaciones, que por lo menos tendrán dos días de duración, tienen como finalidad comprobar si los partidos que ahora no están representados en el Gobierno aceptarían las rigurosas medidas de austeridad que tendrá que soportar Italia para conseguir que el Fondo Monetario Internacional le conceda un crédito por un importe de 530 millones de dólares.

Los dirigentes sindicales italianos, que normalmente cuentan con el apoyo de socialistas y comunistas, han dicho que las condiciones del préstamo del Fondo Monetario Internacional son muy gravosas en sus consecuencias sobre el salario de los trabajadores, y que tal préstamo debiera ser rechazado.

Socialistas y comunistas indicaron antes de que comenzase la última fase de las conversaciones que quisieran considerar las condiciones del FMI para evitar una crisis política que pudiera poner en peligro el frágil Gobierno de Andreotti, el cual cuenta ocho meses de existencia tan solo.

Los demócrata-cristianos de Andreotti, que obtuvieron el 38,3 por 100 de los votos en las elecciones nacionales del verano pasado, pueden mantenerse en el país, dado que la izquierda aceptó abstenerse en las votaciones más importantes del Parlamento, lo que obliga a Andreotti a llegar a un acuerdo con los comunistas, socialistas y otros partidos menores antes de adoptar decisiones importantes.

Condiciones del FMI

El Fondo Monetario Internacional ha pedido al Gobierno de Andreotti, como condición para concederle el préstamo de 530 millones de dólares, que mantenga sin modificación alguna las medidas de austeridad que anunció el 7 de febrero, entre las que se incluye el bloque del costo de la vida, reajustes de salarios medios y altos y garantizar que no se aumentaran los impuestos, dado que dispararían automáticamente los aumentos de los salarios más bajos.

Giorgio Benvenuto, secreatrio general de la Federación de Sindicatos, ha dicho ya que las condiciones del FMI supondrían una carga inaceptable para los trabajadores, y que el préstamo debiera ser rechazado.

Los políticos no han conseguido llegar a un acuerdo sobre las condiciones del FMI, ya que perjudicaría la política económica del Gobierno y originaría una crisis gubernamental.

En la reunión que celebró en Turín el Partido Comunista el domingo, Giorgio Amendola, miembro del comité central del partido dijo que tratarán de encontrar una solución intermedia: «No queremos proponer una solución que provoque una crisis», comentó Amendola.

El turismo, preocupación primordial

ROMA.—La ola de violencia que sacude Italia podría traducirse en una considerable disminución en la afluencia de turistas extranjeros, y esta posibilidad preocupa seriamente al Gobierno italiano.

El ministro de Turismo, Darío Antoniozzi, afirmó que había recibido en las últimas semanas la inquietud de los empresarios turísticos que esperan la próxima temporada veraniega con mal disimulada aprensión.

Según Antoniozzi la situación del orden público y los episodios de violencia son seguidos con mucha atención en Alemania, Estados Unidos, Suiza y otros países donde «la Prensa ha tomado una firme posición, desaconsejando incluso los viajes a Italia».

Los ingresos en divisas, gracias a los turistas, constituyen uno de los pilares en los que se asienta el desenvolvimiento de la economía italiana y el sector turístico emplea a más de un millón y medio de personas.

El ministro destacó que «serían gravísimos los daños para nuestra economía y, en especial, para nuestra balanza de pagos, si las corrientes turísticas experimentasen una contracción».

Terminó Antoniozzi señalando que «es necesario que el Gobierno utilice los medios a su alcance para que mejore la seguridad pública y para que los extranjeros se sientan estimulados a veranear en Italia».

Malta pide apoyo a Italia

ROMA.—«Europa debe apoyar la completa independencia y la neutralidad de Malta.» Es cuanto ha manifestado el primer ministro maltés, Dom Mintoff, en los coloquios que ha mantenido en La Valetta con el secretario del Partido Socialista Italiano, Bettino Craxi.

Tema fundamental de las conversaciones fue el proyecto de neutralidad que Dom Mintoff intenta llevar a cabo una vez que, en 1979, concluya el acuerdo sobre las bases inglesas en la isla de Malta.

El jefe del Gobierno maltés ha confirmado al líder socialista italiano la voluntad de su Gobierno, de mayoría laborista, de mantener en el futuro la isla mediterránea como un lugar no alineado con ningún bloque defensivo y neutral respecto a todas las alianzas.

Para ello, según ha indicado el secretario del Partido Socialista Italiano, Dom Mintoff pide un plan de cooperación euroárabe que garantice la neutralidad. Pero, a dos años de la fecha decisiva, Mintoff estaría preocupado por el silencio europeo ante las propuestas maltesas, mientras que algunos países árabes, como Libia, han concedido ya el pleno apoyo.

Los países europeos, declaró Mintoff a Bettino Craxi, deben ayudar a transformar la economía de guerra de nuestro país en una economía de paz, porque ello redundará en interés de la paz y de todos los países mediterráneos.

Como solidaridad con los problemas de Preston

Huelga de estibadores

LONDRES

De nuestro corresponsal, SANDRO ARMESTO

LONDRES. (Crónica para ARRIBA y Pyresa.) — La huelga de más de 30.000 obreros portuarios ha venido a empañar la jornada laboral inglesa, que se preveía más que tranquila tras la reincorporación, a primera hora de ayer, de los 50.000 trabajadores de la British Leyland —3.000 de ellos en huelga durante casi un mes y los restantes obligados a descansar por la huelga de sus compañeros, encargados de la manutención del material.

Con la reincorporación no terminan, sin embargo, los problemas de la Leyland, cuya existencia es puesta en duda diariamente al decidirse las ya casi continuas inyecciones monetarias a una empresa que se viene abajo desde hace varios meses. Por otra parte, aún se tardará algún tiempo, tras un mes de inactividad, en conseguir las 20.000 unidades diarias, único nivel de producción con que Leyland puede sobrevivir.

A la misma hora en que los trabajadores se reincorporaban, la empresa recibía a los representantes de los «toolmakers», es decir, la categoría que protagonizó la huelga, para ver la fórmula de adaptar monetariamente su situación a las circunstancias actuales, problema más que difícil, pues las peticiones de estos trabajadores, aunque lógicas, exceden por completo lo previsto en los límites del «contrato social».

Solidaridad

A la espera de lo que puede pasar en la ya pacificada Leyland, el país se enfrenta ahora con la huelga de los estibadores, descargadores y todo tipo de obreros portuarios. De momento, la huelga se ciñe a las convocatorias salvajes que, como la del domingo, sólo duran un día, pero se teme que se extenderán. Como es sabido, hace cuatro años una huelga de estibadores derrumbó al Gobierno conservador.

El paro está motivado por el cierre parcial de los muelles y dársenas de Preston, lo que dejará sin puesto de trabajo a 700 hombres, con los que se han solidarizado todos los obreros de Glasgow, Liverpool, Manchester, Hull, Gimsby, Inminghan, Bristol, Southampton y Londres, aunque estos últimos no son muy numerosos. La situación podría agravarse en los próximos días si, como así aparece, fueran tomadas represalias contra alguno de los representantes de los estibadores de Preston, principal voz contra el cierre.

En cualquier caso, la huelga caso de extenderse, podría no afectar a Londres, donde las Unions han dicho que los obreros londinenses no participarán en ningún paro solidario, ya que hace años, cuando su larga huelga de cinco semanas, recibieron escaso apoyo de sus compañeros. A pesar de la amenaza de los puertos londinenses, la huelga preocupa en las altas esferas del laborismo; en tal sentido, el ministro de Industria se entrevistó a última hora de la mañana de ayer con representantes de las Unions afectadas.

Cambridge prevé un aumento del desempleo

LONDRES. (Efe.) — El Reino Unido tendrá más de dos millones de obreros sin trabajo hacia la mitad de la próxima década si no se cambia drásticamente la política económica británica, profetiza un estudio realizado por el «Grupo de Estudios Económicos» de la Universidad de Cambridge, publicado ayer.

El informe cree de extrema urgencia la reducción inmediata por parte del Gobierno de 2.000 a 3.000 millones de libras esterlinas (732.000 a 348.000 millones de pesetas) en los impuestos directos y la revisión profunda de sus acuerdos con el Fondo Monetario Internacional, organismo éste a quien el grupo considera culpable de «perpetuar la recesión mundial».

Los economistas de Cambridge estiman que el 3 por 100 anual de crecimiento económico de los años 60 es completamente inadecuado ahora, haciendo falta un ritmo de crecimiento del 5 por 100 como mínimo, para reducir el desempleo a menos de un millón de parados.

Según estos vaticinios, se daría el caso de llegar a un récord de desempleo en medio del apogeo de producción de petróleo del mar del Norte.

Las posibles soluciones que brinda el estudio son el aumento del gasto público en sectores de inversión, el uso de los ingresos del petróleo del mar del Norte en financiar la inversión en vez de amortización de la deuda externa y el control de la inflación por debajo de un 10 por 100 anual.

Atentados en Córcega

ESTALLARON DOS ARTEFACTOS

BASTIA. (Efe.)—La explosión de un artefacto, la pasada noche, causó considerable destrozo en un bar-estanco situado en Abbazia (Alta Córcega), que forma parte del término municipal de Prunellidi-Fiumorbo.

Casi al mismo tiempo estalló otra carga explosiva, que alguien había colocado cerca de dos vehículos pesados, en el garaje de una empresa de obras públicas, en Agnatello, a poca distancia del lugar de la primera explosión.

Por ahora, la Policía no ha encontrado pista alguna, ni nadie se ha arrogado los dos atentados.

Consultas franco-helvéticas

PARIS. (Efe.)—Llegó ayer tarde a París el jefe del Departamento Político del Consejo Federal Suizo, Pierre Graber, cuyas funciones corresponden en cierto modo a las de un ministro de Asuntos Exteriores.

Ayer tarde hubo una primera entrevista a solas de Pierre Graber con Louis de Guiringaud, ministro de Asuntos Exteriores francés, quien dio hoy, en el palacio del Quai d'Orsay, una cena en honor de su colega helvético.

Hoy martes, Pierre Graber será recibido en audiencia por el Presidente de la República, en el Palacio del Elíseo, y asimismo —más tarde— por el primer ministro francés, Raymond Barre.

El viaje de Pierre Graber a París es una consecuencia de la decisión tomada por las autoridades helvéticas y por el predecesor de Guiringaud en el Quai d'Orsay —Jean Sauvagnargues— durante su visita a Suiza en junio de 1976, de establecer consultas periódicas a nivel de ministros de Asuntos Exteriores.

Banco parisiense, desalojado

PARIS. (Efe.)—La Policía intervino ayer mañana en la sede del Banco Nacional de París (BNP Banco nacionalizado), para evacuar a los 40 huelguistas que ocupaban el centro informativo de la principal Banca francesa.

La ocupación del centro informativo que duraba ya diez días perturbó los diferentes servicios del Banco. La dirección y las centrales sindicales no llegaron a ningún acuerdo sobre las reivindicaciones de los empleados BNP, por lo que éstos decidieron hacer presión ocupando el centro vital de la empresa.

Buques-espía junto a Bretaña

PARIS. (Efe.)—Tres «misteriosos barcos repletos de enormes antenas» con bandera soviética se hallan anclados a dos millas de la ciudad de Plouha (costa bretona, al oeste de Francia).

Los habitantes de la ciudad, inquietos, protestaron ante las autoridades según reveló el vespertino Parisiense «France-Soir» ayer.

Se trata de tres buques de la flota soviética del Báltico de los llamados «Zond» (navíos espías) que «están disfrazados de pesqueros o petroleros».

Los tres barcos están anclados en aguas territoriales francesas, pero las autoridades según los habitantes de Plouha no elevaron protesta alguna ni exigieron explicaciones por ahora.

Ayuntamiento de Madrid

Explosivo discurso de Leónidas Breznev

LA DETENTE USA-URSS, AMENAZADA

Denunció a la Administración Carter por interferir en los asuntos del Kremlin

MOSCU. (Efe, Upi.) — El dirigente soviético, Leonidas Breznev, denunció ayer a la Administración Carter de interferencia en los asuntos del Kremlin, y ha advertido que el desarrollo normal de las relaciones entre los dos países, bajo tales circunstancias, es «inconcebible».

En su más duro discurso desde la era pre-distensión de la guerra del Vietnam, Breznev ha acusado a Estados Unidos de no hacer prácticamente nada positivo para superar lo que calificó de «paralización» en las relaciones soviético-norteamericanas.

«No toleraremos interferencia en nuestros asuntos internos por parte de nadie y bajo ningún pretexto. El desarrollo normal de relaciones bajo dicha base es inconcebible», resaltó enérgicamente Breznev en su intervención ante el Congreso Sindical soviético.

El XVI Congreso de los Sindicatos de la URSS tiene por objeto la reelección del órgano central de la dirección sindical —el consejo central de sindicatos— que se elige una vez en cuatrienio.

El congreso discutirá el balance de actividades de los sindicatos en el previo cuatrienio, presentado por el consejo y tratará el problema de participación de los sindicatos en el cumplimiento del plan quinquenal del desarrollo de la economía nacional (1976-80). Entre los asistentes del congreso se encuentran los superiores dirigentes del Partido Comunista y del Gobierno soviético, presididos por Breznev y Kosyguin.

Aun cuando no mencionó por su nombre al Presidente Carter, Breznev destacó que el secretario norteamericano de Estado, Cyrus Vance, realizará una visita a Moscú la semana próxima, cuya finalidad principal es asegurar la consecuención de un nuevo tratado de limitación de armas estratégicas.

«Veremos qué iniciativas trae con él. Todo el mundo se da cuenta de la importancia del desarrollo futuro de las relaciones entre nuestros dos países.

Nos gustaría que estas relaciones fuesen de buena vecindad. Pero esto lleva implícito un nivel definido de comprensión y entendimiento mutuos y un mínimo de tacto mutuo.»

El dirigente soviético dijo a continuación que existían grandes posibilidades para una cooperación equivalente y en beneficio mutuo entre Moscú y Washington, pero se lamentó de la existencia de «cierta clase de paralización».

«No hay oposición»

Breznev acusó a los oponentes de Moscú de inventarse «la imagen de la oposición interna» en los países socialistas, asegurando que no existe tal oposición en la realidad. Señaló que se trataba de «renegados» que habían quebrantado la ley por sus actividades antisoviéticas y que habían buscado el apoyo extranjero.

«Nuestra población quiere que sean tratados como enemigos del socialismo, de personas que actúan contra la madre patria, de cómplices, si no agentes, del imperialismo. Sacaremos ventaja de ello y les aplicaremos las medidas previstas por la ley.»

Leónidas Breznev expuso también un plan para llevar la paz a Oriente Medio, entre cuyas líneas maestras figuran la retirada israelí por etapas escalonadas y la desmilitarización de zonas a lo largo de las futuras fronteras.

El líder del Partido Comunista soviético propuso además una congelación de las Fuerzas Armadas en Europa central como primer paso hacia la conclusión de un acuerdo en las conversaciones Este-Oeste de Viena sobre reducciones de tropas.

Breznev ha afirmado que la URSS y sus aliados del Pacto de Varsovia habían hecho la misma propuesta en el pasado, pero que la Organización del Tratado del Atlántico Norte no la había considerado.

«No hemos incrementado el potencial de nuestras Fuerzas Armadas en Europa central desde hace ya varios años», ha añadido. Pero la reacción de la OTAN ha sido la de reforzar sus propias fuerzas en la zona.

Leonidas Breznev, en el Congreso Sindical Soviético. (Cifra-Gráfica)

Respecto a España

INTERES POR EL PROCESO DEMOCRATIZADOR

MOSCU. — «El reciente "vostanovlénie" (restablecimiento) de las relaciones de la URSS con España fue un acontecimiento notorio en la vida política europea», ha dicho Leónidas Breznev en el discurso que ha pronunciado ayer.

«Ultimamente hemos desarrollado una cooperación del todo buena con ese país, sobre todo en cuestiones económicas. Ahora habría que creer que nuestras relaciones seguirán desarrollándose. Estamos siguiendo con interés el proceso de democratización de la vida política en España y deseamos al pueblo español ulteriores éxitos», añadió el secretario general del Partido Comunista Soviético.

Estas palabras fueron acogidas con aplausos por los 4.500 delegados y numerosos invitados además de las delegaciones extranjeras que ocupaban el Palacio de Congresos del Kremlin.

ALEMANIA: Tras los últimos casos de «espionaje oficial»

GRAVE CRISIS EN EL GOBIERNO

BONN

De nuestro corresponsal
CESAR SANTOS

BONN. (Crónica para ARRIBA y Pyresa.) — Es una tentación irresistible abrir en estos momentos una crónica desde Bonn recordando el desmoronamiento de la República de Weimar. No es que la democracia alemana se encuentre ya herida de muerte, pero los escándalos que se vienen descubriendo en el transcurso de las últimas semanas son un justificado motivo de inquietud. Primero, porque esos escándalos están protagonizados precisamente por las autoridades encargadas de velar por la observancia de la constitución. Y, de otro lado, porque enfrentan las opiniones de quienes defienden hasta el «recurso ilegal» para combatir el desorden, y las de aquellos que dan preferencia a los derechos que la ley garantiza al ciudadano.

Mientras el calendario anuncia la llegada de la primavera, Bonn se encuentra envuelto en un desolador otoño político. Tanto los partidos de la coalición —Socialdemócrata y Liberal— como la oposición cristianodemócrata han echado su cuarto a espadas en el juego sucio de los minimicrófonos.

Un breve repaso a los acontecimientos para poner al lector en antecedentes: a primeros de marzo estalla el «caso Traube». Los órganos de seguridad se hacen responsables del delito de «allanamiento de morada» para colocar en el domicilio del físlco K. R. Traube un minimicrófono. No se consigue una sola prueba capaz de respaldar las sospechas despertadas por la conducta del doctor Traube.

Ante el Parlamento declara el ministro del Interior, Werner Maihofer, no tener conocimiento de otros casos de instalación de minimicrófonos. Dos días después de esta declaración se descubre que Maihofer sabía que habían sido colocados dichos aparatos en las celdas de los militantes de la banda Baader-Meinhof, en la cárcel de Stuttgart-Stammheim. Los órganos de seguridad que dependen del ministerio del Interior y los servicios federales de contraespionaje, dependientes directamente de la Cancillería en Bonn, habían colaborado en la «acción Stammheim». El lunes confirma la revista «Quic» que en la cárcel de Landsberg, Babiera, se recurrió al mismo procedimiento ilegal para espiar las conversaciones del terrorista Pohle.

La plana mayor del Partido Liberal, al que pertenece el ministro Maihofer, ha celebrado el fin de semana intensas y tensas sesiones extraordinarias para deliberar sobre la situación. Algunos compañeros de Maihofer, entre ellos el ministro de Economía, Friedrichs, y el portavoz Lambsdorf, ha exigido la dimisión del titular de la cantera del Interior. Este se niega a dimitir y los liberales han propuesto la formación de una comisión, encabezada por el mismo canciller, para esclarecer los hechos que, dicho sea de paso, parecen sobradamente esclarecidos Al mismo tiempo, condicionan la posible dimisión de Maihofer a la dimisión del subsecretario de la cancillería, Manfred Schueller, un protegido de Schmidt. Lo que todavía no se ha confirmado oficialmente es el rumor de que incluso el canciller tenía conocimiento de esta espectacular cadena de irregularidades, diríamos mejor y para ser exactos, de «ilegalidades». Tendría bien poco de extraño que así fuera. Herbert Wehner, el cerebro gris del Partido Socialdemócrata (al que pertenece el canciller), que juzgó conveniente la dimisión de Brandt cuando se descubrió el caso de espionaje «Guenther Guillaume», es el más duro e inflexible ante la actual situación: exige se pongan valientemente todas las cartas boca arriba y saquen los responsables las consecuencias. La pregunta que pende como una espada de Damocles sobre la coalición: ¿quiénes y cuántos son los responsables?

Resultados de las elecciones

FRANCFORT. (Efe.)—Los cristianodemócratas alemanes (CDU) conquistaron el domingo la mayoría en las ciudades y distritos municipales del Estado de Hessen, hasta ahora feudo tradicional de los socialdemócratas (SPD).

A primeras horas de ayer se anunció oficialmente que la CDU alcanzó la mayoría en cinco de las seis ciudades —entre ellas Francfort— y en 13 de los 20 distritos.

Las primeras y únicas elecciones de este año en la RFA sirvieron para poner de manifiesto un sensible cambio del comportamiento electoral respecto a los comicios generales de 1976.

En las elecciones de distrito votaron 2.312.670 electores, que representa un índice de participación del 81,8 por 100.

Según datos facilitados por el ministerio de Interior del «Land» los resultados fueron:

CDU: 1.076.137 (47 por 100) más 8,9.

SPD: 8.969.351 (42,7), menos 8,5.

FPD: (liberales), 116.753 (5,1) menos 0,8.

DKP (comunistas), 24.939 (1,1), más 0,3.

En los comicios municipales se registró un indice de participación electoral del 79,5 por 100

CDU: 1.356.356 (44,0), más 11,5.

SPD: 1.276.996 (42,1), menos 7,4.

FPD: 148.104 (4,9), más 0,1.

DKP: 24.723 (0,8), más 0,1.

Ayuntamiento de Madrid

LA INVASION DEL ZAIRE

NO ES UNA ACCION CONCERTADA

(por los grupos de la oposición)

BRUSELAS. (Efe-Reuter-Upi.)—El ataque contra la provincia de Shaba, en el sur de Zaire, perpetrado por antiguos gendarmes katanqueños procedentes de Angola, no forma parte de una acción concertada por grupos de la oposición, tendente a derrocar al Presidente Mobutu Sede Seko, según fuentes diplomáticas de Bruselas.

Si bien, por el momento, el Gobierno central no está amenazado directamente, en el caso de que el movimiento de insurrección se extendiera o si otros grupos siguieran su ejemplo, esto podría acarrear consecuencias para el futuro de la antigua colonia belga, añaden las mismas fuentes.

La acción de los gendarmes sorprendió a otros sectores de la oposición, pese a que en el pasado hubo cierta colaboración entre ellos.

Los grupos de la oposición vienen operando desde el exterior del Zaire, en el que la única organización política permitida es el Movimiento Revolucionario Popular (MPR), presidido por el general Mobuto.

El FNLC está considerado por los expertos en política zairota de tendencia izquierdista y promoscovita.

El MARC, cuyo secretario general, Mobatelli Kanyonga, se encuentra en Bélgica, está considerado más moderado de tendencia social-demócrata y pro occidental.

Sin embargo se especula con la posibilidad de que los dos grupos luchen juntos en una coalición que intentan crear, denominada Rassemblement des Congolais Progressistes (RCP), añaden las mismas fuentes.

Mozambique recibe a Fidel

MAPUTO (Mozambique). — El Presidente de la República Popular de Cuba, Fidel Castro, ha llegado a Mozambique en el curso de su actual gira africana y en una visita inesperada, ya que no había sido anunciada.

El primer mandatario de Mozambique, Samora Machel, acudió a recibir al líder cubano al aeropuerto de Beira, segunda ciudad del país.

Fidel Castro ha llegado hasta esta nueva nación independiente del cono sur africano, inmediatamente después de haber realizado una visita de cinco días de duración a Tanzania. Los miembros del séquito de Castro han mantenido en riguroso secreto la fecha y hora de su salida, su destino, y las autoridades de Mozambique no habían anunciado la visita del Jefe de Estado cubano.

Durante una conferencia de Prensa recogida por Radio Tanzania, el líder cubano Fidel Castro, había afirmado que su país no intervino en los enfrentamientos armados registrados en Zaire. Esta declaración sale al paso de los rumores de que Castro había enviado guerrilleros al Zaire. En la misma entrevista Castro acusó también al Presidente Mobutu de utilizar el pretexto de la intervención cubana para conseguir ayuda militar de los «imperialistas» y seguir así oprimiendo al pueblo de Zaire

Gira de Podgorny

MOSCU.—El Presidente de la URSS, Nikolay Podgorny, salió ayer mañana de Moscú para iniciar una visita oficial a Tanzania, a las que seguirán otras a Zambia y Mozambique. Se trata de la primera visita de un supremo dirigente soviético al Africa Oriental y Meridional.

Medios diplomáticos e informativos de Moscú señalan que la visita cubre tres estados de primera línea contra el régimen blanco de Rhodesia (Zambabwe) y se produce como «ofensiva diplomática» de la URSS tras el escaso resultado de las últimas gestiones del ex secretario de Estado norteamericano, Kissinger, y del embajador de los Estados Unidos en la ONU, Young.

✳ Fidel Castro niega el envío de guerrilleros cubanos al país africano

Uganda, tranquila

NAIROBI.—Un grupo integrado por norteamericanos negros, musulmanes, y por informadores, invitados personalmente por el Presidente Idi Amin a visitar su país, y en especial la zona norteña en la que se encuentran la mayoría de las tribus Langi, comunicó ayer que no ha encontrado rastro alguno de las matanzas contra las tribus Acholi y Langi, de las que se ha hablado en los medios de comunicación últimamente.

Radio Uganda citó el lunes a los norteamericanos diciendo que «no habían visto ni un solo cadáver» y que los líderes de las tribus con los que se habían entrevistado, les habían asegurado que no habían sido perseguidos ni acosados.

HAN MUERTO MAS DE DIECIOCHO «ACTIVISTAS DEL PARTIDO»

EJECUCIONES EN CHINA

● Estaban acusados de actividades contrarrevolucionarias

HONG-KONG. (Efe-Reuter-Upi.) — Han sido ejecutados más de 18 activistas del partido en la provincia de Fukien, acusados de agitadores, informó ayer un periódico en lengua china de Hong-Kong.

El diario «Ming Pao», que transcribe declaraciones de un viajero recién llegado de la capital provincial de Foochow, informa que las autoridades chinas habían ejecutado ocho cuadros en el condado de Pitien, y más de diez, en el condado de Chinchiang.

Uno de ellos era secretario del Comité de Comuna del Partido Comunista chino, según se añade.

El informe de una campaña nacional a favor de la ley y el orden no declara por qué se había ejecutado a los cuadros de la provincia situada frente a Formosa.

En el periódico se revela que las autoridades militares habían enviado altos funcionarios al sector de Chinchiang para mantener el orden.

En enero pasado, la emisora local de la provincia de Fukien informó de un «grave incidente contrarevolucionario», en el que algunos individuos habían colocado pasquines reaccionarios y dado muerte a revolucionarios

La semana pasada, informaciones procedentes de Pekín señalaban que 29 personas habían sido condenadas a muerte en las ciudades de Shanghai y Cantón.

El Tribunal Supremo de Shanghai dictó condenas de muerte contra 26 criminales «activos contrarrevolucionarios» y algunos viajeros procedentes del lugar señalan que se habían ejecutado a tres chinos por actividades de espionaje en Cantón.

En otras ciudades se han señalado ejecuciones por actos políticos del año pasado.

No quiere abandonar la cárcel

LAHORE.—Uno de los más relevantes de la oposición paquistaní se ha negado a abandonar la cárcel, donde se encuentra detenido, hasta que el primer ministro, Zulfikar Ali Bhutto, no levante el estado de excepción y ponga en libertad a todos los presos políticos.

El mariscal Asghar Jan, hoy en la reserva y es jefe del Ejército del Aire, fue detenido el jueves pasado y ha expresado su decisión a las autoridades penales paquistaníes al ser informado de la orden de puesta en libertad dictada por el primer ministro.

Fukuda predice una depresión económica

NUEVA YORK.—El primer ministro japonés, Takeo Fukuda, dice que el mundo tiene ante sí la perspectiva de una nueva depresión económica, si se consiente que continúe la actual tendencia hacia el proteccionismo, según la revista «Time».

Fukuda, que fue recibido ayer en la Casa Blanca por el Presidente Carter, manifestó a un corresponsal de la revista que está en contra de las medidas restrictivas, tal como las adoptadas por la Comisión de Comercio Internacional de Estados Unidos la semana pasada, según las cuales se incrementan los impuestos sobre los aparatos de televisión importados, de un 5 aun 25 por ciento.

Se clausuró el Consejo Nacional Palestino

ARAFAT, REELEGIDO PRESIDENTE DE LA OLP

● El «Frente de Rechazo» no apoya el programa de la Organización, favorable a un compromiso con Israel

EL CAIRO. (Efe-Upi.) — Yasser Arafat ha sido reelegido ayer por unanimidad presidente del nueco Comité Ejecutivo de la Organización para la Liberación de Palestina.

Su reelección fue proclamada en la sesión de clausura del Consejo Nacional Palestino.

El Frente Popular para la Liberación de Palestina, de Georges Habache, rehusó participar en el nuevo Comité Ejecutivo.

Un portavoz del «Frente de Rechazo», radical palestino, ha condenado ayer el nuevo programa político dela Organización para la Liberación de Palestina por favorecer un arreglo de compromiso en el Oriente Medio.

Pero ha señalado que el «Frente de Rechazo», que previamente se ha negado a apoyar ninguna negociación para acabar con el conflicto árabe-israelí, estaría dispuesto a participar en una conferencia de paz si no fuera preciso reconocer a Israel.

«Los actuales dirigentes orientan sus esfuerzos en determinada dirección —la dirección de un arreglo»—, ha comentado Bassam Abu Sharif, del Frente Popular para la Liberación de Palestina (FPLP).

«Creemos que la propuesta Conferencia de Ginebra se celebró según las bases siguientes: a cambio del territorio devuelto a los Estados árabes o a la OLP, estas partes han de reconocer a Israel, poner fin al estado de guerra con Israel y garantizar su seguridad y el establecimiento de fronteras seguras», dijo Abu Charif, y ha añadido que el «Frente de Rechazo» se opone a tal solución.

Nuevo programa

El «Parlamento en el Exilio» de la OLP ha aprobado el nuevo programa, presentado por el jefe de los guerrilleros, Yasser Arafat, y otros «moderados», en una reunión celebrada el domingo. La mayor parte de los delegados del «Frente de Rechazo» han votado en contra de la propuesta o se han abstenido.

«Los términos de la resolución significan que los moderados desean ir a Ginebra», se ha quejado Abu Sharif.

El FLPL se opone a la Conferencia de Ginebra porque se basa en la resolución 242 del Consejo de Seguridad de las Naciones Unidas, que no reconoce el derecho de los palestinos a una patria, ha señalado el portavoz del «Frente de Rechazo».

Interrogado si «los que rechazan» participarán en una conferencia de pa basada en resoluciones de la Asamblea General de las Naciones que reconozcan tal derecho, Abu Sharif dijo, «claro está, pero sin ningún reconocimiento de Israel».

El Presidente Anuar El Sadat se reunió ayer con el nuevo liderazgo político de la Organización para la Liberación de Palestina, encabezada por Yasser Arafat, para discutir acerca de las futuras medidas de paz en Oriente Medio.

Sadat se trasladará a Washington el día 4 de abril para discutir acerca del problema de Oriente Medio, incluida la cuestión palestina, con el Presidente norteamericano, Carter.

AUMENTA LA TENSION ENTRE AMBOS PAISES

Maniobras griegas y turcas en el Egeo

◆ La coincidencia de fechas ha molestado a Grecia, que prevé obstáculos para sus operaciones militares

ATENAS. (Efe-Reuter.)—Grecia y Turquía han iniciado ayer maniobras navales y aéreas en zonas distintas del mar Egeo, mientras aumenta la tensión entre los dos países.

Los ejercicios tácticos, de una semana de duración, se desarrollan en la zona oriental del mar Egeo, y las maniobras griegas, que durarán cuatro días, en la zona oeste del Egeo.

Los griegos han dicho que las maniobras turcas supondrán un obstáculo para el tráfico marítimo y aéreo, pero los turcos han rechazado esta protesta.

Los ejercicios turcos se están realizando en aguas internacionales, pero las fuerzas navales turcas se aproximarán a las islas griegas. Aviones de las Fuerzas Aéreas griegas están patrullando para comprobar que no se viola el espacio aéreo o las aguas jurisdiccionales de Grecia.

Unidades de la Armada griega, escoltadas por aviones, han tomado posiciones en la parte oeste del Egeo para realizar los ejercicios. Una fuente informativa autorizada ha dicho que las maniobras fueron anunciadas con bastante anterioridad a la fecha en que los turcos anunciaron las suyas.

En medios bien informados se dice que a bordo de los barcos que participan en las maniobras se encuentran fuerzas de Infantería.

Los observadores diplomáticos dicen que esta nueva tensión entre los dos países de la OTAN probablemente afectará a las conversaciones para resolver su polémica sobre los derechos territoriales del mar Egeo que comenzarán en París a finales de este mes.

Ayuntamiento de Madrid

En el pasado fin de semana

43 MUERTOS Y 20 HERIDOS

(en los 36 accidentes de tráfico)

Cuarenta y tres muertos y veinte heridos es el balance de los 36 accidentes ocurridos durante el fin de semana, según datos provisionales facilitados por la Dirección General de Tráfico.

El viernes, día 18, se produjeron cinco accidentes, en los que resultaron muertas seis personas y una en estado grave.

El sábado fueron 18 los accidentes, con 24 muertos y nueve heridos graves, y, por último, el domingo hubo tres accidentes, con 13 muertos y diez heridos.

Las causas han sido la velocidad inadecuada, la irrupción de peatones en la calzada, la invasión de la parte izquierda de la calzada, distracciones de los conductores, el derrape en calzada mojada y enfermedad repentina del conductor.

VALENCIA: A la misma hora de la «cremá»

SEIS MILLONES DE PERDIDAS AL PRENDERSE CUARENTA MIL ENVASES DE MADERA

(destinados a la recogida de naranjas)

SUECA (Valencia). (Cifra.) — A la misma hora que se inició la «cremá» de las fallas se originó un incendio en un secadero propiedad de Hortensia Foscolecha, en el que ardieron totalmente 40.000 envases de madera de los que utilizan para la recogida de la naranja, y el almacén contiguo.

Los envases pertenecían a la firma exportadora de frutas Pascual Hermanos, y el almacén se dedicaba a secadero, granero y depósito de aperos de siembra y recogida del arroz, que ardieron también. Entre ellos figuraba una trilladora.

El servicio municipal de bomberos acudió inmediatamente a sofocar el fuego, pero dada la magnitud del siniestro tuvieron que pedir el auxilio de los bomberos de Cullera, y entre ambos dominaron el incendio.

Cálculos sin confirmar estiman que las pérdidas oscilarán entre los cinco y seis millones de pesetas.

Destruida una Cooperativa del mueble

A las cuatro de la madrugada del domingo se declaró un incendio en la Cooperativa Obrera del Mueble, San José, sita en la calle del General Asensio, número 28.

Acudieron inmediatamente los bomberos de Alcira y Carcagente, como Policía gubernativa, Guardia Civil y Policía municipal, que lucharon contra las llamas hasta las once y media.

Una de las naves quedó completamente destrozada, ardiendo gran cantidad de madera y elevado número de maquinaria.

Se calculan las pérdidas en unos cuatro o cinco millones de pesetas.

Por el momento se desconoce los motivos del incendio. No hubo desgracias personales, pero que a última hora toda la techumbre se vino abajo.

Incendio en un establecimiento musical

SEVILLA. (Cifra.) — Un incendio, cuyas causas se desconocen, ha causado daños materiales de importancia en un establecimiento de efectos musicales sito en la calle Per Afan de Rivera, número 63.

Las llamas adquirieron rápidamente grandes dimensiones, dada la elevada combustibilidad de los materiales existentes, pero pudieron finalmente ser sofocadas por los bomberos, tras grandes esfuerzos.

No ha habido que lamentar desgracias personales.

Nueve jóvenes

DETENIDOS POR TRAFICO Y CONSUMO DE DROGAS

Inspectores de la Comisaría de Vallecas han detenido a nueve individuos implicados en delitos de tráfico y consumo de sustancias estupefacientes. Los detenidos son: Fernando Almendros Olmedilla, alias «El Invalido» y «El Tirillas», de veintiocho años; Miguel Martínez García, de veintiún años; Manuel Suárez Peña y Pedro Gómez Amador, ambos de dieciocho años; Enrique Lagares Serrano, de diecisiete años; José Manuel Torres Molina, apodado «El Bola», de veintiún años; los hermanos F. G. M. y M. G. M., de dieciocho y dieciséis años, respectivamente, y J. M. S. P., de dieciséis años.

A Fernando Almendros, «El Tirillas», le fue ocupada una docena de pastillas de hachís que transportaba en un automóvil y es el responsable y cabecilla del grupo delictivo, además de integrar, junto a los cuatro detenidos: Miguel Martínez, Manuel Suárez, Pedro Gómez y Enrique Lagares, un conjunto musical.

En una barraca, enclavada en el denominado Cerro del Tío Pío, en Vallecas, fue hallada también una motocicleta robada y un revólver denotador, además de 8.600 pesetas en efectivo, producto de venta de la droga. Esa cabaña, propiedad de un club juvenil, fue destinada inicialmente a ensayos del grupo musical y, posteriormente, degeneró en un auténtico fumadero de hachís, «negocio» que —a buen seguro—, reportaría más pingües y fáciles beneficios al quinteto artístico, que sus propias actuaciones públicas.

Sustraen 200 kilos de hachís

SANTA CRUZ DE TENERIFE. (Cifra.)—Un total de 200 kilos de hachís han sido sustraídos de la Jefatura Provincial de Sanidad de esta ciudad, según denuncia presentada por el jefe de Sanidad, señor Serras, en la Comisaría de Policía.

Esta droga, junto con otras partidas, se encontraba en dicha Jefatura, depositada por orden judicial y habían sido localizadas por el servicio de la Brigada Especial de Estupefacientes de la Brigada de Investigación Criminal.

El hachís se encontraba en una de las habitaciones de la Jefatura, cuya puerta de entrada fue violentada.

CRIMEN EN LAVAPIES

- **Un hombre fue apuñalado en su propio domicilio**
- **El autor logró huir, pero fue visto por varias personas**

Un hombre fue asesinado, ayer por la noche, en el madrileño barrio de Lavapiés, cuando se encontraba en su domicilio con un amigo, quien al parecer le dio muerte. J. M. S., de cuarenta y tres años de edad, ocupaba una vivienda en el número 62 de la calle Amparo, de Madrid.

Una vieja casa de corredor fue el escenario de los hechos, tres plantas de viviendas con galerías, patio de corredor, lo que se conoce normalmente con el nombre de casa de vecindad. Trece viviendas tiene cada piso, pero la mitad de ellas están vacías.

En el primer piso vivía J. M. S., que desde hace cinco años habitaba un piso que su hermana tenía alquilado.

Los hechos tuvieron lugar a las once menos veinte de la noche, cuando en las pantallas de Televisión Española se estaba proyectando la serie de «Curro Jiménez».

J. M. S. había trabajado como mayordomo y camarero con gente importante —según nos han comentado en la finca—, era invertido y solía recibir en su piso a hombres más o menos jóvenes. Uno de estos acabó con su vida en la noche del domingo 20 de marzo, fecha que estará en la mente de todos los vecinos que tuvieron que soportar tan desagradable pesadilla.

Tomás, un hombre que vive en la planta superior a la que ocupaba la víctima, pero en una de las viviendas opuestas, fue el primero que acudió hacia la casa.

«Yo solamente puedo contar lo que ví... Serían aproximadamente las once menos veinte o menos cuarto de la noche, estaba en casa viendo la Televisión, el programa de «Curro Jiménez» y entonces me pareció oír voces; parecía una riña, pero escuché un golpe y luego, unos segundos más tarde, otro golpe, esta vez más seco. Salí al pasillo que da al patio y cuando iba bajando se apagó la luz de la escalera. Con la luz apagada y a tientas logré llegar hasta la vivienda de donde procedían los gritos. Ya no se oía nada. La puerta estaba entreabierta y al empujarla con el pie me salió un hombre joven diciéndome: «No te preocupes, está borracho» y dicho esto salió corriendo, con un cassette en la mano. No pude verle la cara, ya que la falta de luz me lo impedía. Salió por las escaleras abajo. Cuando me abrió, parece que llevaba alguna prenda blanca o amarilla, no lo puedo precisar, porque cuando salió corriendo llevaba una chaqueta. Aparentaba tener unos veintiocho años de edad, era moreno de pelo y de piel oscura, con patillas grandes. Me asusté muchísimo y salí corriendo detrás de él, cuando vi el cuerpo tendido sobre la mesa. Había mucha sangre. Salí hacia la calle, pero no pude darle alcalce. En su huida perdió un radio-cassette que llevaba. Se le cayó al suelo cuando tropezó con un vecino que entraba en el portal y que acababa de llegar a la finca. Luego se avisó a la Policía y no sé después fui a prestar declaración y volví a casa hacia las cuatro de la madrugada.»

Por su parte, la portera de la finca nos comenta que «era un hombre muy amable y educado, se portaba muy bien con todo el mundo y también con mis hijos (con ella había en ese momento cinco chavales con edades comprendidas entre los cuatro y los catorce años). No existía una queja de él en la vecindad. Llevaba viviendo cerca de cinco años en la casa, antes creo que había estado en Roma trabajando en casa de unos marqueses, porque era mayordomo —sabe usted—. Ahora no le puedo precisar dónde trabajaba, pero creo que en casa de unos señores, en Puerta de Hierro».

—¿Recibía visitas frecuentes?

—De vez en cuando, sí; venían algunos hombres a verle, pero no había líos. Cuando entré en el piso y, por un hueco pude ver un brazo que colgaba al lado de la mesa y mucha sangre, debía de estar degollado. En la mesita había dos copas, dos tazas de café y una botella de anís casi entera. El cuerpo de la víctima presentaba una gran cantidad de puñaladas, como si en el crimen hubiera existido saña. El cuchillo homicida se encontró en el dormitorio.

Parece ser que J. M. S. fue apuñalado por ese visitante, que, llevado por alguna disputa con la víctima, optó por darle muerte con lo primero que hayó a mano, un cuchillo de no pequeñas dimensiones. Todo parece indicar que el crimen tuvo el matiz de pasional, dada la personalidad de la víctima.

La Policía invstiga el caso para lograr el total esclarecimiento de los hechos y detener al homicida.

José V. DE LUCAS

MADRID

SIGUE GRAVE LA ENFERMERA DE «LOS NARDOS»

El estado de la enfermera Pilar Simón, herida en el suceso ocurrido en la Clínica «Los Nardos», donde un individuo disparó contra un médico y dos enfermeras, sigue siendo grave. Pilar Simón, que resultó gravemente herida por varios impactos de bala está consciente y habla con las personas que la rodean, si bien los facultativos le tienen prohibidas las visitas y las llamadas telefónicas a la habitación, donde está recuperándose.

DETENIDO EL NOVIO DE VICTORIA ABRIL

Gustavo Laube, prometido de la guapa azafata del programa televisivo de los viernes «Un, Dos, Tres...» fue detenido el pasado viernes a última hora de la noche ante una denuncia presentada en comisaría por el abogado de la madre de Victoria Abril, en la que se le acusa de delitos de estupro y rapto. Posteriormente, Gustavo Laube pasó a disposición judicial y, hasta el momento, se encuentra ingresado en los calabozos del Palacio de Justicia.

En la plaza de Legazpi

INSTALARON UN "CASINO PORTATIL"

MADRID. (De nuestra Redacción.)—Eusebio Torres Bragado, de treinta y tres años, y Antonio Pérez Rodríguez, de veintiocho, ambos carentes de domicilio y conceptuados como delincuentes habituales, han sido detenidos como autores de un delito de juegos prohibidos. Los dos delincuentes habían instalado en la plaza de Legazpi una mesa portátil con los adminículos precisos para el montaje del «negocio», tales como un tablero, dados, cubiletes, etc. Ambos ejercían el lucrativo negocio de los «pastos» o los «montones», y, al ser detenidos, les fueron intervenidas 6.000 pesetas, además de los útiles del juego.

Ayuntamiento de Madrid

En los cuatro últimos días

ROMA: DOS SECUESTROS Y TRES LIBERACIONES

ROMA. (Efe.)—El secuestro de personas ha registrado en los últimos días en Italia un verdadero baile: tres rehenes han sido puestos en libertad y otros dos han caído en manos de los delincuentes.

A últimas horas de la noche del domingo fue liberado el estudiantes Stéfano Scarozza, de veinticinco años, hijo de un constructor que había sido secuestrado el pasado 26 de enero.

Para libertarlo había sido pedido un rescate de más de 588.000 dólares. El joven fue abandonado en Forsinone, localidad cercana a Roma.

En Milán fueron dejados libres el industrial Carlo Colombo, de treinta años, hermano del vipresidente de Milán, y Elio Fattorini, administrador de una empresa textil.

Carlo Colombo fue secuestrado el 14 de febrero pasado, por él y por Fattorini fue pagado un rescate de alrededor de 1.176.000 dólares.

El pasado viernes fue secuestrado en Turín el industrial constructor Giuseppe Navone, de setenta y un años, y vicepresidente del equipo de fútbol Torino, y en Tivoli, a 30 kilómetros de Roma, Lucilla Carabelli, esposa de un industrial.

Por otra parte, en Turín continúan en manos de los secuestradores tres personas, mientras que en Milán el número se eleva a cinco.

De otras cuatro personas secuestradas desde 1974 en la región de Lombardía la zona industrial más importante de Italia no se tienen noticias.

Lucilla Carabelli, secuestrada

Giovanni Conversi, un industrial romano, denunció el lunes a la Policía el secuestro de su esposa, Lucilla Carabelli, de cuarenta y ocho años.

La desaparición se produjo el domingo, pero el hecho no fue denunciado hasta que se supo con certeza que se trataba de un secuestro.

Los bandidos llamaron al industrial y le expusieron sus exigencias: cinco mil millones de liras (cerca de 400 millones de pesetas).

Esta es la sexta mujer secuestrada en Italia desde el mes de noviembre de 1975.

En dicho mes, el día 20, la farmacéutica Angelina Ziaco, que se encontraba en su casa de Pomezia, tuvo que obedecer a tres bandidos armados que la dejaron libre el 12 de diciembre previo depósito, por parte de su familia, de 200 millones de liras (unos 15.999.992 pesetas).

El 12 de febrero de 1976, la estudiante Marian d'Alessio fue raptada por dos bandidos que la liberaron el 13 de mayo, una vez que se les pagaron 550 millones de liras (unos 42.840.000 pesetas).

Anna María Montani, de once años, fue secuestrada el 13 de mayo de 1976 y regresó a casa un mes y medio más tarde, gracias a la gestión de un sacerdote.

Ocho horas tardó la Policía en recuperar a Michelle Zarek, de cuatro años, hija del embajador de Panamá en Roma, que estaba en manos de la sirvienta de la casa del diplomático y de otras cómplices, éstas a su vez acusaron a otro hijo del embajador de ser el «cerebro» de la operación, pero no se aclaró nada sobre este particular.

La primera mujer secuestrada este año fue Marisa Boldrin, el 12 de enero, a la que mantuvieron secuestrada en un apartamento de Roma hasta el 20 de enero. Los dos hombres que la custodiaban se enfrentaron en un tiroteo y resultaron heridos. María Boldrin tuvo que avisar para que los recogieran gravemente heridos.

«Vendetta» entre dos familias hondureñas

SEIS MUERTOS Y CUATRO HERIDOS AL CAER EN UNA EMBOSCADA

TEGUCIGALPA. (Efe.)—Seis personas murieron y cuatro resultaron heridas, en una localidad rural hondureña, a raíz de una «vendetta» entre dos familias de agricultores que ha dejado una secuela de 12 muertos y 15 heridos, por ambos bandos, en menos de nueve meses.

Los jóvenes Alfredo, Gustavo, Fernando, Nível, Javier e Ismael Elvir Flores, murieron acribillados a balazos tras tenderles una emboscada, al menos, 25 hombres, en los alrededores de la población de El Porvenir, situada a unos 85 kilómetros de Tegucigalpa.

Los Elvir Flores viajaban en un camión de su propiedad mezclados con otras cuatro personas y cuatro reses, cuando recibieron una andanada de balas desde ambos lados de la carretera, que dio lugar a la tragedia.

Según declaró el conductor del vehículo, Gilberto Galindo, que recibió cuatro disparos, a la emisora local NRN, la emboscada habría sido obra de la familia Díaz Luque y pistoleros a sueldo de la misma.

Petición de la IFALPA al Gobierno suizo

MAXIMO CASTIGO PARA LUCIANO PORCARI

● **Incluso, los pilotos del mundo recomiendan su extradición a España, si el castigo fuese más riguroso**

BRIGHTON. (Efe-Reuter.)—Los pilotos de todo el mundo pidieron ayer al Gobierno suizo que decida el procedimiento para que el secuestrador de un avión, durante la semana pasada, reciba el máximo castigo por su acción.

La Federación Internacional de Pilotos de Aviones Comerciales (IFALPA), ha enviado un telegrama al Presidente de la Confederación Helvética, Kurt Furgler, y otro al ministro suizo de Justicia, pidiendo que «se aplique a Luciano Porcari —autor del secuestro de un avión de las líneas aéreas Iberia— la máxima condena aplicable y que si la legislación española contempla para estos delitos penas más rigurosas, la IFALPA recomienda que el Gobierno suizo acceda a cualquier petición de extradición que curse el Gobierno español».

BELGICA: Seis meses después de su anterior fuga

SE EVADEN TRES PELIGROSOS DELINCUENTES

MONS (Bélgica). (Efe.)—Seis meses después de una anterior fuga, tres peligrosos delincuentes se evadieron en la noche del domingo al lunes de la cárcel de Mons y son buscados por la Policía.

Los tres fugitivos estaban acusados del asesinato de un policía tras su evasión de la cárcel de Lovaina el 7 de septiembre de 1976. Anteriomente fueron condenados por atracos y complicidad en asesinatos.

De los tres —Michel Ghassoul, de treinta años; Christian Lebon, de veintitrés, y Alfred Vandeputte, de veintinueve—, este último es el considerado más peligroso por la Policía. En octubre de 1975 fue condenado como «cerebro» de una banda responsable del asesinato de un portador de fondos bancarios.

La evasión de la cárcel de Mons se produjo tras haberse apoderado los «gangsters» de un uniforme de los agentes de guardia, que vistió uno de ellos y simuló conducir a sus dos compañeros al exterior. En la puerta de entrada se abrieron vía libre amenazando a los guardianes con una pistola de nueve milímetros provista de silenciador.

Todavía no se ha facilitado información alguna sobre los medios de que se valieron los fugitivos para conseguir el uniforme y el arma.

LIMA: Un millar de damnificados

Graves inundaciones por la crecida del Amazonas

LIMA. (Efe.)—La crecida del río Amazonas y sus afluentes, ha originado inundaciones en las provincias de Rodríguez de Mendoza y Bongara, en el departamento selvático de Amazonas, al norte de Lima.

Las aguas arrasaron pueblos y caseríos, destruyendo viviendas, sembrados y locales públicos.

Las crecidas de los ríos fueron originadas por las lluvias torrenciales.

La ayuda a los damnificados, que suman un millar aproximadamente, tendrá que ser hecha mediante un puente aéreo, porque las carreteras están cortadas.

Los pueblos de Milpuc y Chirimoyo están anegados y el agua alcanza allí dos metros de altura. Locales municipales, de correos, escolares, la iglesia y algunas viviendas de débil construcción se han derrumbado.

En la localidad Mariaza Rimachi las aguas llegan hasta los techos de las casas, y en el pueblo de La Florida las cubrían completamente.

La ciudad de Chachapoyas sólo tiene víveres para cinco días.

INCENDIO DONDE RETENIA A SUS REHENES

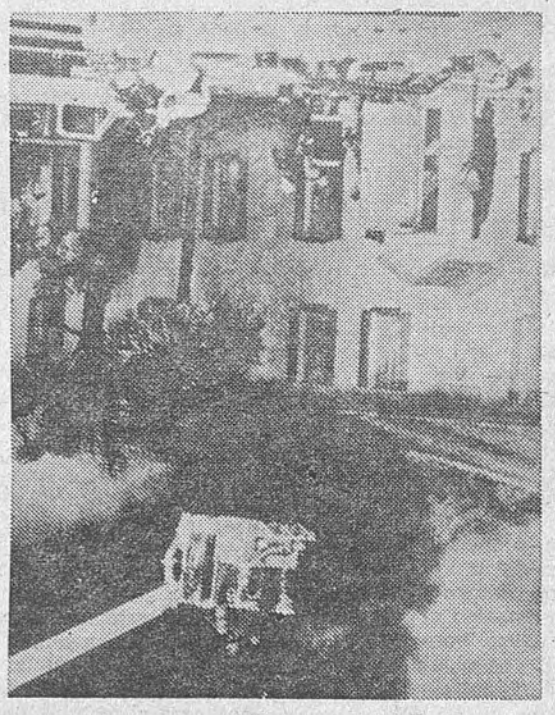

Una intensa humareda sale de un edificio de apartamentos de la ciudad de Orlando, Florida, donde un hombre mantenía como rehenes a cinco personas —tres niños y dos mujeres—. El incendio se produjo al lanzar la Policía bombas de gas contra el edificio, después de que tres de los rehenes lograran escapar y las dos últimas niñas que quedaban fueran liberadas por su propio secuestrador, que intentó esconderse en uno de los pisos de apartamentos, donde la Policía lo halló poco después muerto, sin que se sepan las causas de su muerte. (Fotografías de Cifra Gráfica y Europa Press.)

Ayuntamiento de Madrid

Solares: Por el cierre de su planta embotelladora

PUEDE SER EL FIN

La presencia del microbio «pseudomona aeruginosa» está determinada por un defecto tecnológico de envasado

El cierre de la planta envasadora de Aguas de Solares, cuya central se encuentra ubicada en la localidad santanderina del mismo nombre, se considera como muy grave para una posible supervivencia de la marca, según informa Cifra desde Santander.

Como es sabido, la Dirección General de Sanidad, a través del Jefe Provincial en Santander, ha precintado la planta embotelladora de Agua de Solares, argumentando que «la presencia de la «pseudomona aeruginosa» en las aguas embotelladas es indeseable, pues representa un defecto de tecnología de envasado; es decir- una contamniación durante la manipulación».

Anteriormente, en marzo de 1975, fue multada con diez millones de pesetas, cuando vendía el 10 por 100 del mercado de aguas sin gas, y de cuyo incidente se había recuperado ya.

La situación es grave para la empresa, que puede verse afectada en el campo laboral y el caso puede incidir en las familias de los ciento cincuenta trabajadores, aproximadamente, que pertenecen a la planta envasadora.

Opiniones en Sanidad

Por otra parte, «un alto funcionario de la Dirección General de Sanidad» ha declarado a Europa Press que la incidencia sanitaria hallada en este agua no es importante como para crear el estado de histerismo que manifiestan algunos círculos de la opinión pública.

Agregó que dado que un agua minero-medicinal es un producto de lujo, es necesario exigirle unas condiciones que no son las mismas que las exigidas al agua potable; si así fuera, habría que cortar numerosas redes. El agua potable cuesta cinco pesetas el metro cúbico, y el agua minero-medicinal cuesta 50.000 pesetas en el manantial, por lo que es lógica la atención que presta Sanidad. Que un agua de mesa, como la de Solares, lleve un microbio que se tolera en el agua potable significa que no es un problema sanitario grave, aunque como agua de mesa ello no se puede permitir, puntualizó el mismo funcionario.

Por otro lado, el subdirector general de Farmacia, señor Reol, ha pedido al Ministro de la Gobernación una información exhaustiva sobre este caso, habida cuenta de los comentarios que ha suscitado en los medios informativos el tema del agua de Solares. Por ello, no se ha producido ningún cese de ninguna de las personas que, desde el punto de vista administrativo, han intervenido en los análisis de las aguas en cuestión. Con esta información será elaborado un expediente aclaratorio en todos sus extremos.

Una larga historia

Todo comenzó en Pontevedra. Unos análisis realizados hace años por la Jefatura Provincial de Sanidad fueron causa de que el Gobernador Civil prohibiese la venta del agua de Solares en la provincia. Tras muchas discusiones y larguísimos trámites, el caso llegó hasta el Consejo de Ministros, que impuso una multa de diez millones de pesetas al Agua de Solares. Esta misma está recurrida por la compañía embotelladora. En este caso, la denuncia ha partido otra vez de Pontevedra. Se realizó un examen contradictorio en la Escuela Nacional de Sanidad, que fue positivo para Solares. Pero los técnicos de Pontevedra no se desanimaron y enviaron muestras de agua al Instituto Pasteur de París, al tiempo que manifestaban que un alto cargo de la Escuela Nacional de Sanidad, el doctor Ruiz Merino, había colaborado en una publicación del agua de Solares en términos muy elogiosos para este agua. Ahora es la propia Dirección General de Sanidad la que ha ordenado clausurar la planta embotelladora, aunque las aclaraciones de un alto cargo de la Escuela Nacional de Sanidad tiendan a evitar que corra la alarma. El gran problema es que Agua de Solares, que bajó sus ventas a la mitad después de la multa de los diez millones (de cien millones de botellas al año a sólo cincuenta), puede hundirse definitivamente como industria embotelladora a causa de la «mala publicidad» que suponen los últimos hechos.

El Ayuntamiento de Madrid, en su persecución a establecimientos con deficiencia de higiene

VA EN SERIO (Esta semana han sido sancionados 27, algunos de ellos reincidentes)

La inspección que los Servicios de Sanidad Municipal están llevando a cabo en establecimientos de Madrid, especialmente en bares y cafeterías, va en serio. Los industriales del ramo deberían tomar buena nota del tema, porque semana tras semana la Delegación de Sanidad y Asistencia Social del Ayuntamiento nos remite la correspondiente nota, en la que relaciona a todos los que han sido objeto de sanción. Esta semana son 27, con el agravante de que algunos de ellos son reincidentes.

Estas deficiencias de higiene afectan, fundamentalmente, a vitrinas expositoras de alimentos, utensilios de cocina y servicios.

Los establecimientos sancionados, con multas de 1.000 a 7.000 pesetas, son los siguientes:

En el distrito de Ciudad Lineal, los bares Canadá, de las calles de M. Teresa Sáez de Heredia, 9, y de Santa Felicidad, 24; el bar de la calle de Gutiérrez de Cetina, 78, y el bar Yola, en Pradillo, 19 (reincidente).

En el distrito de Chamartín, los dos bares situados en la plaza del Perú, 4; el bar de la calle de Gustavo Fernández Balbuena, 1, y los situados en los números 88, 93, 106, 133 y 104 de la calle de López de Hoyos. Los ocho establecimientos son todos reincidentes.

En el distrito de Centro, la pastelería de la calle de Santa Isabel, 9; el restaurante de la calle de Santa Isabel, 35, y la cervecería de la calle de la Cruz, 21.

En el distrito de Fuencarral, el bar Losada, de la calle de Chantada, 2, y la taberna El Tato, de la plaza de Verín, 14.

En el distrito de San Blas, la fábrica de hielo de la calle de Santa Leonor, 27.

En el distrito de Arganzuela, la cafetería del paseo de las Delicias, 130 (reincidente).

En el distrito de Tetuán, el bar Luis, de la calle de Garellano, 8.

En el distrito de Villaverde, el bar Goñi, del Camino de Leganés, 13.

En el distrito de Moratalaz, el bar Ciudad Encantada, en la calle de San Cipriano, 15, y la Puerta Grande, en San Cipriano, 30.

En el distrito de Hortaleza, el bar de la galería comercial de López de Hoyos, 472 (reincidente), y el situado en la calle de Mota del Cuervo, 46.

Por último, en el distrito de Moncloa, el supermercado del vino, de la calle de Ferraz, 100, y el Bar Manolo, en la de San Restituto, 1.

Ayuntamiento de Madrid

Dirección General de la Guardia Civil

JUNTA PARA LA VENTA DE MATERIAL AUTOMOVIL

La Dirección General de la Guardia Civil anuncia la venta en pública subasta de los vehículos que a continuación se detallan:

Turismos Seat 1.400
Id. Seat 1.500
Id. Seat 124-D
Id. Mercedes
Id. Citroën
Renault-10
Land-Rover (cortos y largos)
Camiones Dodge y Ebro
Furgón Barreiros Tempo
Remolque
Motocicletas Sanglas

Todo ello con arreglo a las condiciones técnicas y legales que se encuentran a disposición de los interesados en el Parque de Automovilismo de la Guardia Civil, calle General Mola, 246, donde podrá ser examinado todo el material desde el día **24** del actual al **19** del próximo mes de abril, ambos inclusive, y horas de las 9 a las 13 (excepto festivos).

Los impresos de proposición y sobres serán facilitados a los interesados en las oficinas del expresado Parque, quienes los entregarán a su vez diligenciados antes de las 13 horas del día **19** de abril.

El acto de la subasta tendrá lugar en Madrid, el día **20** de abril a las DIEZ horas, en los locales del Parque de Automovilismo.

Madrid, 21 de marzo de 1977.—El General jefe de Material y Mantenimiento (firmado), **Aurelio Herrero Miguel.**

Diputación Provincial de Barcelona

ANUNCIO

Hasta las doce horas del día 28 del presente mes de marzo del corriente año, todos los días laborables de diez a doce de la mañana, se admitirán en las oficinas de la Sub-Unidad Administrativa de Construcciones Civiles proposiciones para optar al Concurso de «Piscina y gimnasio cubierto (2.ª fase) en los Hogares Ana G. de Mundet», bajo el tipo de licitación de 49.798.703 pesetas, de acuerdo con el anuncio publicado en el «Boletín Oficial de esta Provincia» número 52, del día 2 del actual mes de marzo, y en el «Boletín Oficial del Estado» número 63, del día 15 del mismo.

Barcelona, 17 de marzo de 1977.—**El Secretario** (firma ilegible).

MINISTERIO DE TRABAJO

INSTITUTO NACIONAL DE PREVISION

C/. Gerona, núm. 26. ALICANTE

ANUNCIO CONCURSOS PUBLICOS

Objeto de los concursos: Adquisición de

5/77 MOBILIARIO GENERAL, compuesto de: archivador radiografías, compactus, ficheros, neveras, etc.

6/77 APARATOS Y DISPOSITIVOS, compuesto de: aglutinoscopio, amnioscopio, aparato de anestesia, balanzas, equipos de transfusión, etc.

El material objeto de ambos concursos se destina a la Residencia Sanitaria de la Seguridad Social en Elche.

Vencimiento plazo presentación ofertas: A las 13 horas del día de su vencimiento (22-4-77), para las que se presenten en esta oficina. Para las enviadas por correo, a las 24 horas del mismo día.

Pliego de condiciones: Serán facilitadas en mano en esta oficina, y por correo a quienes lo soliciten por escrito.

Alicante, 22 de marzo de 1977.

Ayuntamiento de Manzanera (Teruel)

SUBASTA DE MADERAS

Las subastas de cinco lotes de madera de pino, Plan Ordinario 1977, monte 181 «El Pinar», cuyo anuncio se publica en el «Boletín Oficial del Estado» núm. 50, de 28 de febrero de 1977, y en el «Boletín Oficial de la Provincia» de Teruel núm. 30, de 11 del actual mes, se celebrarán en el salón de actos de esta Casa Consistorial, el día 6 de abril próximo, de 10,30 a las 11,30 horas. Las plicas se presentarán en la Secretaría de este Ayuntamiento en días hábiles y hasta las diecinueve horas del día 5 de abril indicado. Otros datos de interés en los anuncios de mencionados boletines.

Manzanera, 12 de marzo de 1977.—**El Alcalde.**

TELEFONOS de arriba

215 22 40
215 06 40

la tertulia del gato NEGRO

«Temporada Arrabal»

—Bien podemos decir que la temporada que se avecina va a ser la «temporada Arrabal». Al menos, el nombre del autor español figura como epígrafe de los acontecimientos escénicos que se preparan.

—¿Hay más de uno? Yo contaba ya con el estreno en Barcelona y por el tándem interpretativo Adolfo Marsillach-José María Prada, de «El arquitecto y el emperador de Siria».

—Pues no será eso sólo, con ser muy importante. Tienen ustedes que en el Barceló madrileño se trabaja a excelente ritmo en el montaje de «Cementerio de automóviles». Víctor García, que ya montó esta obra en París, ha recreado, si me lo permiten ustedes decir así, su genialidad. Va a ser algo asombroso...

—¿Quién es el promotor?

—Alguien que está acostumbrado a no asustarse ante las enormes exigencias del teatro moderno: Antonio Redondo y su Corral de Comedias. ¿Saben ustedes lo que va a gastarse en esto?

—Hombre. Si usted nos lo dice...

—Pasará de los quince millones de pesetas.

Modificaciones en la sala

—Aquí, como ocurrió con «Equus» cuando fue estrenado en la Comedia, serán precisas ciertas modificaciones en la sala. Tengo entendido que habrá que eliminar algunas butacas de las primeras filas. Y a otras hacerlas giratorias. Todo para dar lugar a la mecánica del montaje.

—Me han dicho que los coches bajarán del techo...

—Sí. Algo de eso hay. Desde luego, será un espectáculo sorprendente. La fantasía de Víctor García sigue, sin embargo, fielmente el texto y la inspiración arrabaliana.

—¿Y qué hay de los intérpretes? ¿Quiénes son?

—Los principales papeles corresponden a Victoria Vera, Berta Riaza, Norman Brisky y Eusebio Poncela. Todos ellos están ensayando intensivamente y el resultado será como corresponde a la obra y a los intérpretes.

«¡Oigo Patria tu aflicción!»

—¿Y cuándo será exactamente el estreno de «Cementerio de automóviles»?

—Está previsto entre el día 10 y el 15 del próximo abril. Como quien dice, en lo más florido de la temporada de Resurrección.

—Pues la que usted ha llamado «temporada Arrabal» se complementa con otro estreno del mismo autor en provincias. Ya saben ustedes que Aurora Bautista, con un reparto todavía no establecido decididamente, va a llevar en una gira por España la obra «¡Oigo Patria tu aflicción!».

—¿Quién promociona esa gira?

—También Antonio Redondo y su Corral de Comedias.

Terapéutica estrenística

—Dicen que los autores lo pasan mal la noche de estreno. No es menor la preocupación, la inquietud, la desazón de los intérpretes.

—Toda presentación teatral es una incitante aventura en la que participan los elementos que hacen posible el milagro escénico. Nadie puede escapar al nerviosismo propio de la ocasión.

—Y a veces, hay imponderables que sólo la tremenda voluntad del actor o la actriz, y me refiero ahora a los intérpretes, puede salvar.

—Mire. A ese propósito se me ocurre algo anecdótico. El día del estreno de «Los gigantes de la montaña», la obra póstuma de Pirandello que hemos visto en el María Guerrero en una magnífica versión de Enrique Llovet, una de las actrices, Rosalía Dans, se encontraba apuradísima.

—¿Por qué?

—Hacía unos días que se le había producido una alergia que amenazaba con que no estuviese en forma física para el día del estreno.

—Pues yo la vi y no noté nada. Estuvo admirable en su papel de «La dama roja». Bella de figura y rostro. Magnífica como actriz.

—Ese es el milagro del teatro. Rosalía se sobrepuso a su alergia y estuvo admirable en todos los sentidos.

Más teatro

—Noticia importante: vuelve a abrirse el Recoletos.

—Que me place. Es un teatro admirablemente situado. Yo diría que el hermano menor del María Guerrero, por la proximidad de zona, porque a ambos les envuelve el mismo clima ciudadano.

—¿Y qué se nos ofrecerá en su escenario?

—Un espectáculo inglés, dirigido por Antonio de Cabo y con escenografía de José Luis Ardid.

—Eso es bueno: un teatro más.

—Que buena falta nos hacen, aunque en Madrid no podemos quejarnos.

EL CONSUETA

Inauguración del Congreso de Periodismo Científico

OBJETIVO: PREPARAR AL CIUDADANO DEL AÑO 2000

MADRID. (Agencias.) — «La asistencia científica de España a Iberoamérica debería ser muy importante», ha manifestado Aristides Bastidas, presidente de la Asociación Iberoamericana de Periodismo Científico, en la inauguración del II Congreso Iberoamericano de Periodismo Científico que ha tenido lugar ayer en el Instituto de Cultura Hispana, presidido por Alfonso de Borbón.

«Pese a cuanto se nos ha dicho —continuó diciendo el señor Bastidas— sobre el atraso de la ciencia española, lo cierto es que España tiene grandes realidades científicas que podrían servir enormemente para el desarrollo de nuestros pueblos. En anteriores visitas a Madrid he podido examinar centros españoles de investigación, cuyas realizaciones podrían sernos de gran utilidad, tanto o más que las que hoy recibimos de países mucho más desarrollados.»

El acto fue iniciado con unas palabras del presidente de la Asociación Española de Periodismo Científico, Manuel Calvo Hernando, quien señaló como función del periodista el poner al alcance de la mayoría las conquistas de la minoría. A continuación destacó que en estos momentos estamos preparando a los ciudadanos del año 2.000, y que gran parte de ellos tendrán como única fuente de información, por lo que a la ciencia y a la técnica se refiere, los medios informativos. Terminó diciendo que las ponencias presentadas al Congreso son las más importantes sobre el tema, no sólo en lengua castellana, sino en cualquier otro idioma.

Habló a continuación el representante del secretario general de la OEA, Hugo Muño, quien destacó el gran interés que tenía esta organización por el desarrollo de la información científica en los medios de comunicación, ya que lo consideraban un factor primordial de desarrollo económico y social. «O nos adaptamos al mundo científico en que vivimos, o desapareceremos como comunidad, como los dinosaurios desaparecieron de la faz de la tierra.»

Por último, dio la bienvenida a los asistentes Alfonso de Borbón, presidente del Instituto de Cultura Hispánica. Estuvieron presentes varios embajadores de países de Iberoamérica y aproximadamente un centenar de periodistas de prácticamente todos los países de aquel continente.

Monumento a Cervantes en Venezuela

MADRID.— Un monumento a Cervantes, de 27 metros de alto, será construido en Venezuela, según informó ayer públicamente el delegado de aquel país en el II Congreso Iberoamericano de Periodistas Científicos, don Aristides Bastidas.

El monumento representará a Don Quijote de la Mancha montado no en el tradicional Rocinante, sino en un caballo marino, como símbolo de la cultura española que se trasladó al otro lado del mar a través no tanto de la conquista guerrera como del arte que llevaron los españoles.

Córdoba: Congreso Islamo-Cristiano

(De nuestra Redacción.)—En esta semana del 21 al 28 de marzo de 1977 se celebrará en Córdoba el II Congreso Internacional Islamo-Cristiano. En dicho Congreso la Orden del Temple efectuará (día 26 por la mañana) una importante declaración destinada a cristianos y musulmanes. Este será su primer acto oficial en España.

La Orden del Temple fue suspendida «provisionalmente» (provisión que se ha mantenido 665 años) por el Papa Clemente V, dada la imposibilidad de probar nada contra ella, pese a las injuriosas calumnias que soportó. Una de ellas, en el ambiente de Cruzada guerrera contra el Islam, fue la de un supuesto entendimiento subterráneo entre la caballería templaria y la caballería ismailita.

Justamente en la mañana del día 26 de marzo, en Córdoba, en el marco del II Congreso Islamo-Cristiano, será revelada la exacta verdad (mal comprendida por los contemporáneos de nuestros antepasados espirituales, y no mejor por los historiadores), de cuanto significa y significó la relación entre la Cristiandad y el Islam.

La Orden del Temple ha resurgido discretamente a las 11 de na noche del 12 de junio de 1952, en el mismo lugar (castillo de Arginuy en donde fue suscitada por San Bernardo.

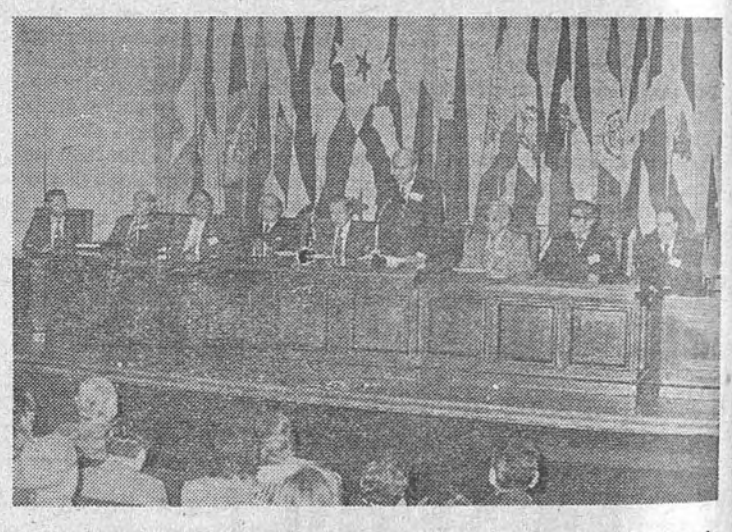

Intervención de Manuel Calvo Hernando, secretario del Consejo. (Cifra Gráfica.)

Tesis de la lexicóloga argentina Elsa Risso

HAY QUE ENSEÑAR EL CASTELLANO FUNCIONAL

(sin agobiar con la gramática)

BUENOS AIRES. (Efe.)—La enseñanza del idioma castellano debe limitarse a lo realmente funcional, sin agobiar al alumno con demasiados conceptos gramaticales. Tal es el criterio de la lexicóloga argentina Elsa Risso de Sperber, autora de varios libros de texto sobre la lengua de Cervantes.

Un enfoque adecuado de la didáctica del castellano debe llevar al alumno a vivir la experiencia de que la lengua no es un conjunto de reglas muertas.

A su juicio, «el idioma es expresión, pensamiento, conducta; una parte esencial de nuestro propio comportamiento».

El texto literario tiene una importancia capital, por ser el gran «motivador»: el que debe despertar el interés del alumno por el resto de la materia.

En cuanto a la manera de lograr ese interés, se hace mediante una selección adecuada de lecturas, de gran calidad.

Sobre la conveniencia de ofrecer al adolescente temas de ciencia-ficción antes que pasajes de «El cantar del Mío Cid», por ejemplo, dijo que está de acuerdo con ello.

Derechos de autor sobre libros prestados

LONDRES.—La Asociación de Escritores apeló al Gobierno para que presente ante los Comunes el proyecto de ley de derechos de autor sobre libros prestados por bibliotecas públicas.

Cinco ilustres miembros de la Asociación, entre los que están Angus Wilson y Kingsley Mis, solicitaron ayer que se acelere la discusión de ese proyecto, que ya completó su necesario paso por la Cámara de los Lores.

Ayuntamiento de Madrid

Es una disciplina urgente en todos los países

EL GEOISMO ES UNA CIENCIA-ARTE

(opina el arquitecto Lamela)

MADRID. (De nuestra Redacción.)—Propongo una reestructuración y potenciación de nuestro saber. Puesto que es precisamente nuestro conocimiento, conjuntamente con nuestros adelantos técnico - científicos, nuestra mayor riqueza, y nuestro mejor utensilio de trabajo, para que con una más correcta aplicación, no se promueva y agrave la crisis que padecemos, dijo el arquitecto don Antonio Lamela en su intervención en el seminario «Urbanismo y geoismo».

Los diferentes aspectos de esta crisis han sido tratados aisladamente y hace falta coordinar y utilizar los conocimientos especialistas de un modo más comprensivo y globalizado. Nuestra planificación debe graduarse desde la planificación global a las etapas intermedias, para llegar, finalmente, a la planificación local, aunque, a veces, el camino a recorrer tenga que ser el inverso.

Llamo a esta respuesta: Geoísmo, que es una ciencia-arte que se define como el conocimiento y ordenamiento generalístico y ecuménico del Geos, nuestro planeta la Tierra.

Esta disciplina todavía no existe en forma oficial en ningún país, y sin embargo, la necesidad de ella es urgente.

El seminario tiene como objetivo, la institucionalización académica del Geoísmo como respuesta supranacional de la Planificación territorial, a escalas nacionales progresivas, como primeros escalones de implantación y concebidas en una visión más amplia de integración.

También, a escala nacional proponemos la institucionalización académica del Urbanismo, más conocido, aunque no suficientemente, y rodeado de un ambiente de confusionismo, para dar solución más adecuada a nuestros problemas urbanos, en las nuevas etapas a vivir, y dentro de una ordenación geoística de la cual no podrá prescindirse, ya que de ella forma parte indiscutible, en forma integrada, y nunca separada.

Por todo esto, solicito la valiosísima colaboración de todos los asistentes al Seminario, que podrán intervenir en las discusiones públicas. así como agradecer la inestimable aportación de los participantes del ciclo como conferenciantes ponentes, especialistas en distintas materias sectoriales.

Frente a la crisis que es palpable en nuestra vida cotidiana, y que es tema tan corriente de nuestros medios de comunicación, las propuestas de actuación que mantiene la sociedad humana quedan insuficientes. Nos falta visión y realismo, y la problemática que pretendemos resolver se escapa de nuestro control y de la operatividad de nuestros medios resolutivos.

La planificación territorial es la expresión más tangible de cualquier situación humana. La de nuestros días está en crisis, contemplada en cualquier nivel, sea el local, el nacional o el global. Nuestras acciones, que muchas veces repercuten globalmente, son desprovistas de coordinación y muchas veces se contraponen una a otra. No tenemos una investigación auténtica, y nuestras organizaciones administrativas y ejecutivas son deficientes.

Los intereses del hombre del siglo XX, y de su sociedad se someten a las graves consecuencias de una situación y problemática que imponen su ritmo, propagándose casi sin impedimentos espontáneamente.

Destacamos algunos aspectos de esta problemática: La inseguridad e inestabilidad internacional en el campo político. La explosión demográfica. La escasez de recursos naturales. La degradación del medio ambiente. La degradación humana, por consecuencia del propio hombre y su sociedad.

Opinamos que esta situación proviene de la desorientación en la ideación de metas y en el conflicto que existe en la relación metas/medios.

Se estudiará el cante, el baile, toque de guitarra y festivales

"CUMBRE" DEL FLAMENCO EN CEUTA

CEUTA. (Agencias.)—Se ha celebrado en esta ciudad el V Congreso Nacional de Organizadores de Concursos y Festivales Flamencos, cuya presidencia de honor ostentan los Reyes de España, Don Juan Carlos I y Doña Sofía, siendo patrocinador el Alcalde de Ceuta, Alfonso Sotelo Azorín. La organización del Congreso corrió a cargo de la tertulia flamenca de Ceuta, componiendo el comité ejecutivo del mismo, entre otras personas, los Alcaldes de Córdoba, presidente del Patronato Nacional de Arte Flamenco; el de Mairena de Alcor y el Alcalde de la Unión, actuando como secretario general un representante de Radio Juventud de Málaga. Han asistido destacados flamencólogos, actuando como moderador el musicólogo Ricardo Larrea Palacín.

Mesa redonda en el Eurobuilding

LA MUJER Y SU RESPONSABILIDAD ANTE LA SOCIEDAD

MADRID. (De nuestra Redacción.)—«La mujer y la responsabilidad ante la sociedad» fue el tema expuesto ayer en un hotel madrileño, a través de las intervenciones de Carmen Fraga, Mercedes Batlle, Ana Bravo, Ana Justa Vicente, Pilar Urbano y Mónica Plaza. Don Celedonio Gutiérrez actuó como coordinador y disculpó la ausencia prometida de don Efrén Borrajo.

CARMEN FRAGA, médico y miembro militante de Alianza Popular, habló sobre «La mujer y los partidos políticos», y puso de relieve cómo frente al Año Internacional de la Mujer era impensable uno semejante para el hombre. Destacó la poca participación de la mujer española, que se limitaba a un 25 por 100. «La mujer si no se mete en política, la política se meterá en nuestras vidas. Sabemos, podemos y somos necesarias y sólo nos queda poder hacer.» Destacó la pasividad femenina frente a su gran capacidad y tenacidad. Al final hizo una llamada a todas las mujeres de España, con una mención especial para las rurales para una mayor participación de las mismas en política.

MERCEDES BATLLE, abogado, habló sobre «La mujer en la familia desde el punto de vista legal». Mencionó la frase estereotipada «es preferible un divorcio a un adulterio» para señalar que el divorcio no puede subsanar la crisis de la familia porque hasta ahora sin haber divorcio la crisis ha ido evolucionando. Señaló que, sin embargo, el divorcio debe reconocerse en una sociedad pluralista donde ha de convivir con la opción cristiana que se opone al mismo. Recordó también que la cifra de abortos en España era de catorce mil y que iba en aumento el número de hijos ilegítimos, por lo que pidió que se facilite una educación sexual responsable, que se diera vía libre a los anticonceptivos y que se aceptara en la sociedad a la madre soltera. Finalizó diciendo que el humanismo se teje en el laborioso camino de la igualdad y la libertad del hombre y la mujer.

ANA BRAVO, doctora en Químicas y Procuradora en Cortes por Palencia, habló sobre «Mujer y trabajo», y destacó que ya no existe discriminación legal para la participación activa de la mujer en la política y la sociedad desde la ley de 1961 sobre derechos políticos, sin embargo, a la hora de la realidad no hay esa participación activa. Lo minoritario de esta participación se debía entre otras causas a estar insertada en una sociedad tradicional con tabúes que no la consideran capacitada y el miedo de la mujer misma que teme a hacer el ridículo. Esta presencia de la mujer ha quedado patente en parte en los Consejos Locales del Movimiento señaló Ana Bravo, por donde han pasado diez mil mujeres, si bien sus puestos alcanzados no han sido precisamente de altura.

La cuarta ponente, ANA PASTOR VICENTE, abogado, habló sobre el Derecho Civil y se refirió a la situación de la mujer casada y al recientemente aprobado artículo 14.

Después intervino PILAR URBANO, sobre el tema de la mujer productora de noticias, y señaló que las periodistas tienen una gran responsabilidad como creadoras y conformadoras de la opinión pública: el periodismo —manifestó— normalmente informa sobre lo anormal, por lo cual ya, por sí mismo, es deformante, e indicó que debería resaltar los valores tradicionales, actualmente en crisis.

MONICA PLAZA, última de las ponentes, habló sobre la presencia de la mujer en el trabajo, y se refirió a varios artículos, entre ellos, el 40, según el cual la mujer no puede beneficiar de derechos pasivos a sus hijos o a su marido. Manifestó que el conflictivo tema mujer-familia-trabajo tiene que dejar de ser sólo conflicto para la mujer. La familia no puede verse amenazada simplemente por la ausencia en el hogar de la mujer trabajadora. Es necesario crear un clima necesario hacia el trabajo de la mujer, deshaciendo demagogias de partidos políticos, que ensalzan a la mujer como ama de casa y desprestigian a la mujer que quiere, o necesita, incorporarse al mundo del trabajo. Terminó hablando sobre el futuro de la mujer, y en este sentido señaló que el día que la mujer quiera ser como el hombre habrá perdido la batalla, porque la habrá ganado éste.

Finalizada la intervención de Mónica Plaza, se abrió un interesante coloquio, en el que actuaron como moderadores Celedonio Gutiérrez y Manuel Pérez Olea.

Seminario en el Instituto Alemán

TEATRO: COMUNICACION Y MERCANCIA

MADRID. (De nuestra Redacción.) — Genaro Talens y Juan Antonio Hormigón abrieron ayer, en el Instituto Alemán, el Seminario que sobre «El teatro español durante el franquismo» se va a llevar a cabo en el mencionado centro durante los próximos ocho días.

HABLO TALENS sobre el teatro, estimando sus diferencias con la literatura, en cuanto que ésta, dado su código de fijación, permite a la clase dirigente una manipulación a la que se ha querido someter al teatro, considerándolo, en los exámenes históricos tradicionales, como literatura. Para refrendar el postulado del teatro como fenómeno estético dinámico, Talens consignó los estudios que, ajenos al análisis «metafísico», se iniciaron con los estructuralistas checos. El teatro pertenece, por las razones que adujo, no al discurso artístico, sino al hecho, que escapa más fácilmente, por esto, al control ideológico del modo de producción capitalista, caso en el que no se encuentra ni el cine ni la televisión. El conferenciante se basó en los análisis semióticos que rebasaron la estética tradicional, desde Bukarowsky hasta Garden.

JUAN ANTONIO HORMIGON se limitó a exponer por etapas la política teatral seguida durante los pasados cuarenta años, ofreciendo toda la gama de consideraciones políticas, socioeconómicas y sociológicas, con el fin de que durante las próximas sesiones puedan contrastarse su panorámica con las ponencias sucesivas que se leerán en el Seminario. Señaló que la principal característica del teatro español entre 1939 y 1975 estaba en el ofrecimiento de un material escénico como mera mercancía, sujeta a la explotación de los locales y a una concentración (Madrid y Barcelona) propiciada por la economía de mercado.

Acaba de morir un niño.
UNICEF
trata de evitarlo
Joaquín Costa, 61 - Madrid-6

Ayuntamiento de Madrid

toros

SEXTA DE LAS FALLAS

A VUELTAS CON LAS CAIDAS

VALENCIA, 20. (De nuestro cronista taurino, enviado especial.)—Con otra gran entrada, en la raya del lleno, y con otra corrida de buena presencia, la mejor de las lidiadas, llegó a su fin el ferial de las Fallas, cuyos resultados artísticos han sido los más cortos que, en un breve y superficial repaso, nos es dable recordar. Un poco porque el público valenciano se mostró ligeramente más riguroso que de costumbre; otro poco, porque los toreros anduvieron casi en plan de pruebas, o de rodaje que también puede decirse ahora, y un mucho porque los toros resultaron escasamente colaboradores, al abundar los de condición deficiente, la verdad es que a la hora del cierre los recuerdos positivos apenas ocupan lugar. Y eso que quizá haya sido esta última corrida la de mayores probabilidades, la que más se acerca a un éxito mantenido, en razón a que los toros de don Francisco Martínez Benavides estuvieron a punto de constituir un gran encierro, de muy buena clase para los toreros, no llegando a serlo, más que en una relativa mitad, por su pobre empleo en varas y el muy desigual reparto de fuerzas, de las que unos carecieron desde la salida; otros, las perdieron antes o después, más bien antes, y algunos las conservaron vaya usted a saber por qué, ya que en esto de la debilidad y los derrumbes de los toros cada día hay más motivos para el desconcierto. Pero, en fin, el caso fue que el rumbo de la corrida, igual en los derroteros triunfales como en los escandalosos, lo marcaron muy decididamente los toros del señor Martínez Benavides, fuera por su blandura o por su entereza.

Así, las cuatro caídas del que abrió plaza, tanto ridiculizaron al toro como minimizaron al torero en su apuntada faena cuidadora. Francisco Rivera «Paquirri», que había lanceado y banderilleado con brillantez, hubo de abreviar un moleteo casi ortopédico y sin casi protestadísimo, y mató de menos de media delantera y dos descabellos. En cambio, el cuarto, de bastante entereza, a pesar de dos puyazos de los que acabó soltándose, dio ocasión a una vibrante faena de Paquirri que, en uso casi exclusivo de la mano derecha —sólo se sirvió una vez de la izquierda, en unos naturales con espadita, violentos y como peleados—, supo aguantar en buena cercanía la agobiante prontitud del toro, que repetía y repetía en corto y fuertecito. Quizá faltara algo de reposo y se hiciera ostensible una continuidad impuesta por el toro, pero en el conjunto fueron de apreciar el sentido oficio y la firme voluntad de Paquirri, torero también de buenos detalles. Un pinchazo, menos de media y una casi entera, dejaron los premios en una vuelta al ruedo.

La invalidez total del segundo, mantenida en el ruedo hasta después de cumplir un encuentro con el caballo, provocó un diluvio de almohadillas que sólo se calmó con la retirada del bicho. En su sustitución salió un reserva de don Pío Tabernero de Vilvis, que con una sosera, aún superior a su blandura, colaboró al deslucimiento de José María Manzanares, insistente en un muleteo derechista de escaso voltaje, a tono con la baja tensión de su enemigo, al que mató mal de una estocada cerca del sótano y atravesada. Con el quinto, que recargó aceptablemente en una reunión de dos ojales, volvieron las vacilaciones, las reverencias, las caídas y las siestas, en suma de media docena, y con ellas un nuevo deslucimiento de Manzanares, que se pasó en un trasteo de suaves maneras e improcedente extensión, cuyo final discurrió entre palmas de tango, que se transformaron en protestas después de tres pinchaduras y una casi entera.

El tercero tuvo algunas fuerzas, no muchas, más bien pocas, pero las suficientes para poder desarrollar su buena clase y, dentro de una flojera y una cortedad crecientes, mantenerse y permitir una faena continua y garbosa del siempre hábil Pedro Moya, «Niño de la Capea», tan rápido en el hacer como vistoso y eficaz en un conjunto que sólo tuvo calidades en una serie sobre la izquierda. Tres pinchazos malos y una estocada caída, enfriaron al respetable, que se limitó a aplaudir en la vuelta al ruedo. Por último, con la entereza del sexto, de paso fugaz por la suerte de varas, y luego, claro, alegre y pujante en cien embestidas, volvió a lucir un Niño de la Capea, entregado y listo, en una faena variada, simpática, oportuna, acelerada y... acompañadora, que si en ningún momento llegó a ver sometido al toro, que impuso su ritmo, su iniciativa y murió con otras cien embestidas dentro, en todos tuvo interés y emoción. Una estocada rinconera acabó con el animal, cuyas dos orejas —premio excesivo— fueron a parar a las manos contentas de Pedro Moya, «Niño de la Capea».

Pesos: 515, 565, 580, 525 y 503, los de Martínez Benavides, y 520, el de Tabernero de Vilvis.

José Antonio MEDRANO

NOVILLADA ANODINA EN LAS VENTAS

LOS MAS POSITIVO A CARGO DEL DEBUTANTE

Estaba anunciada una novillada de Juan Pablo Jiménez Pasquau que tuvo que ser parcheada al salir el astado que cerraba plaza con una pata colgando, por lo que fue devuelto de inmediato a los corrales, siendo sustituido por un sobrero de la ganadería de Sotillo Gutiérrez. Los cinco «titulares» estuvieron bien presentados.

Pedro Somolinos (de verde y oro)

Conocidísimo en esta plaza. Ha sido esta tarde, sin lugar a dudas, la más desangelada de cuantas actuaciones ha desgranado en el mismo lugar. Se dejó llevar por el ambiente frío de la tarde y a pesar de haberle tocado el mejor novillo del encierro no hizo otras cosas que las de trámite que haría un torero de cartel con muchos contratos firmados por delante. Evidenció, como tantas veces, una cierta compostura, un estilo para andar por la plaza que no se le niega, pero le falta esa decisión que no acaba de tomar.

Luis Miguel Moro (de celeste y oro)

Había curiosidad por ver la repetición de este torero de Vitigudino, que tuvo una notable actuación la tarde de su presentación en este coso la pasada temporada, pero decepcionó en buena parte a los aficionados, que esperaban cuando menos una repetición de aquel debut.

Lázaro Carmona (de cobalto y oro)

La primera cosa que sorprendió en el debutante fueron sus deseos de triunfo. Sus ganas de ser y sus ambiciones por llegar. Si se tiene en cuenta la carga emotiva y de nervios que debe suponer a un muchacho modesto, su presentación en la «primera del mundo» fue la suya una actuación positiva.

Fue espectacularmente prendido y volteado en el inicio de la faena al tercero de la tarde, lo que no le privó de continuarla imprimiendo gran emoción a su toreo, que, sin ser perfecto, sí afirmo es como tiene que torear el que empieza y tiene prisa por llegar.

LA NOVILLADA INAUGURAL

No se animó la parroquia en la fecha de San José —tan taurina— a estar presente en la inauguración de la temporada en la «primera plaza del mundo». Me refiero, naturalmente, a la de las Ventas, que abrió temporada con una novillada de García Romero (Hermanos) para dos asiduos y un nuevo en esta plaza. Los primeros eran Eladio Peralbo y Manolo Pardo. El debutante, Luis Miguel Ruiz.

Peralbo (de albo y oro)

No mejoró, ni siquiera igualó, anteriores actuaciones y su paso por las Ventas en esta jornada de inauguración no tuvo ningún valor positivo.

Manolo Pardo (de grana y oro)

Mostró su decisión tanto con el capote como con la muleta. Fue revolcado en su primero, que era un novillo perfectamente toreable, sacando pases aislados de mérito que se olvidaban tras otros de trámite y de tal cual desarme. En el quinto de la tarde, el veleto astifino, mostró más deseos de dominar.

Luis Miguel Ruiz (de gris perla y oro)

El debutante no estuvo a mayor altura que sus compañeros de terna, pero por eso de ser nuevo en esta plaza apuntaré los positivos detalles en espera de una nueva confrontación, con los nervios más sosegados.

NACHO

NOVILLADA EN CARABANCHEL

TARDE DESANGELADA

Novillada de remiendos. Cuatro de Juan Mari Pérez Tabernero y dos de El Trébol.

Repitió Polanco, «triunfador en la pasada temporada» y esta vez, como todas, no triunfó. Soso y frío, sin sitio y sin ligar faenas aburrió soberanamente. Pinchazo y otro pescuecero, media delantera y palmitas. En su segundo, estocada y descabello.

Esplá, otro repetidor «por su triunfo...», tampoco triunfó; torea, pero necesita bichos con más genio para hacer su toreo. Dos pinchazos y una «palomera» y dos golpes de verduguillo le dieron valor para, por su cuenta, pasearse por el redondel. Al quinto le hizo una faena sin ligazón y lo despenó de una hasta la bola. Le regalaron una oreja.

José Luis Palomas (le anunciaron como Vargas), de Soria (le anunciaron como de Ecija) sabe torear. Tiene un toreo largo y reposado, que demostró en su segundo novillo con más fuerza y cuajo que los demás. Gustó y mucho. Fue coreado su toreo con ¡olés! de los que salen del alma. Tirándose a ley, pinchazo y una entera, de la que el novillo sale muerto. Oreja y petición. Al que cerró plaza le hizo una faena meritoria con arte y buen hacer. Mató de media y cinco descabellos. Fue muy ovacionado.

JOSE LUIS

cine

«SUSPIRIA»

Truculentamente repugnante

Título: «Suspiria». Nacionalidad: italiana. Director: Dario Argento. Guión: Daria Nicolodi y Dario Argento. Fotografía: Luciano Tovoli. Música: «Goblin». Technicolor y Technovisión. Principales intérpretes: Jessica Harper, Stefania Casini, Alida Valli, Joan Bennett, Flavio Bucci, Miguel Bosé, etc. Distribuidada por Izaro Films. Estrenada en los cines Palacio de la Prensa y Velázquez.

Valoración: 0

Dario Argento, que fue el inventor y máximo cultivador del «thriller-spaghetti», da un paso más en su carrera e inicia con «Suspiria» los caminos imprevisibles del «horror-spaghetti», que, como demuestra la película de forma abrumadora, es una fórmula con mucho tomate. La película toma escenas de allá y de acá, las eleva al máximo de repugnancia, las sazona con la mayor despreocupación narrativa que quepa concebir, y las pone al horno de una intempestiva resurrección de las fórmulas decorativas del expresionismo de principios de siglo. Por supuesto, no se entiende nada, ni falta que hace, porque de lo que se trata es de chocar al público y hacerle estremecerse, aunque al final solamente se consiga aburrirle y hacerle reír ante tamaña colección de disparates sin lógica y, naturalmente, sin explicación.

La película hubiese resultado mejor con el sistema de relieve de las gafitas, que hubiese resaltado todavía más el sadismo, las asquerosidades de una trama sin pies ni cabeza, pero en la que lo mismo se produce una invasión de gusanos camembert que un perro devora a un hombre después de matarlo a mordiscos en el cuello. Eso sí, queda claro que la culpa de todo lo que pasa la tienen los transilvanos. Dios les libre de meter en su casa a una cocinera transilvana que utiliza la faena doméstica de limpiar la plata para hinotizar a inocentes.

Y Dios les libre de ver una película como ésta, cuyo estreno en estas fechas cuaresmales no sólo es razonable, sino plausible.

Marcelo ARROITA-JAUREGUI

Ayuntamiento de Madrid

1-X-2

CASI UN MILLON PARA LOS DE TRECE

MADRID. (Alfil.) — Los resultados de las apuestas mutuas de fútbol de la jornada del pasado domingo son los siguientes:

Columnas, 86.781.796; recaudación, 650.863.470 millones de pesetas.

Reparto provisional:

119.324.970 pesetas, a repartir entre premios de primera categoría, con trece aciertos, provisionalmente 121 columnas, a 986.157 pesetas cada una.

119.324.970 pesetas, a repartir entre premios de segunda categoría, con doce aciertos, provisionalmente 420 columnas, a 28.390 pesetas cada una.

119.324.970 pesetas, a repartir entre premios de tercera categoría, con once aciertos, provisionalmente 62.170 columnas, a 1.919 pesetas cada una.

EL PRESIDENTE DE LA FIFA, EN MADRID

Para asistir a los actos conmemorativos del 75 aniversario del Real Madrid, llegó ayer a Madrid el presidente de la FIFA, señor Havelange, y el señor Tessema, presidente de la Confederación Africana de Fútbol. Fueron recibidos en el aeropuerto de Barajas por el presidente del Real Madrid, don Santiago Bernabéu, y otros directivos del club blanco

Anoche, en un hotel de Madrid

CONCENTRADOS LOS JUGADORES DE LA SELECCION

MADRID. (Alfil.) — Quedaron concentrados anoche, en un hotel de las afueras de la capital, los 13 jugadores designados por el seleccionador nacional de fútbol, Ladislao Kubala, para el partido amistoso que el próximo domingo se jugará con Hungría, en el Rico Pérez de Alicante.

«Se encuentran concentrados ya los 13 jugadores designados el pasado jueves», declaró a Alfil el seleccionador nacional.

Ladislao Kubala añadió:

—A las once y cuarto de mañana saldremos para Alicante, donde prepararemos el encuentro contra los húngaros, con vistas al que más adelante habremos de disputar a Rumania, correspondiente a la fase previa del Campeonato Mundial.

—¿Cuándo designará a los jugadores del Real Madrid?

—Una vez que concluya el torneo cuadrangular en su 75 aniversario. Hoy espero hablar con el entrenador madridista, Miljan Miljanic, para que me dé una impresión del momento porque atraviesan alguno de los jugadores que pienso concentrar.

—¿Puede adelantarme con quiénes cuenta?

—Quiero llevar a Alicante a cinco jugadores del Real Madrid. Sin embargo, todo dependerá de la condición que muestren en el torneo de sus bodas de platino. En principio, puede adelantar que tengo en mente a Miguel Angel, Del Bosque, Pirri, Camacho y Benito, este último se ha recuperado plenamente de sus dolencias últimas.

—¿Qué espera del encuentro contra Hungría?

—Espero y confío en que los jugadores actúen de acuerdo con su categoría, que pongan voluntad y ganas. Con esto me conformo.

Los 13 jugadores concentrados hoy son estos:

Ramos, del Barcelona.
Capón, del Atlético de Madrid.
Juanito, del Burgos.
Solsona y Marañón, del Español.
Arconada, Cortabarría, Zamora y Satrústegui, de la Real Sociedad.
Alesanco, Villar, Churruca y Rojo, del Athletic de Bilbao.

REXACH AGREDIO OTRA VEZ A UN FOTOGRAFO

MADRID. (Europa Press.)—El reportero gráfico del diario «Pueblo» señor Otero fue agredido, a las 2,30 de la madrugada de ayer, en la discoteca Cerebro, por el jugador del Barcelona Rexach, que estaba acompañado por la actriz Bárbara Rey.

El conocido jugador, al comprobar que se le hacía una fotografía, se abalanzó, junto con otros cuatro amigos, a golpear al señor Otero, y le destrozaron la cámara y se llevaron el rollo.

El señor Otero, que fue asistido en la Casa de Socorro de Universidad de las lesiones sufridas, denunció los hechos en la Comisaría del distrito.

Recientemente en Barcelona, el mismo jugador protagonizó un hecho similar, en el curso del cual también resultó agredido otro fotógrafo.

SEMANA CATALANA

Maertens ganó la primera etapa

MONTBLANCH (Lérida). (Alfil.)—El belga Maertens ganó el segundo sector de la primera etapa de la Semana Catalana de Ciclismo, entre Montserrat Express y Montblanch, con 107 kilómetros de recorrido, con el tiempo de 2 horas, 59 minutos y 35 segundos.

Detrás de él se han clasificado los belgas Malfait y Merckx, con el mismo tiempo. Maertens es el líder de la clasificación general.

En el primer sector, que se corrió por la mañana, los siete equipos participantes salieron con una diferencia de tres minutos, y a los corredores que obtuvieron mejores cronos se les daba una bonificación de 10, 8 y 6 segundos, respectivamente. El tiempo lluvioso hizo que no se registraran grandes promedios, pues el firme de la carretera no permitía desarrollar el máximo esfuerzo.

Fútbol sala

PRIMERA ELIMINATORIA DE COPA

Resultados de la primera eliminatoria de Copa:
H. Pakard, 0; R. Nacional, 1.
Alcudia, 2; RTV, 2.
British Airwais, 2; ARRIBA, 6.
M. Jumer, 0; La Boite, 0.
Bries, 2; CEU, 5.

LLEGO LA SELECCION ARGENTINA

La selección nacional de Argentina de fútbol, participante en el torno cuadrangular organizado por el Real Madrid, con motivo del 75 aniversario, llegó ayer a Madrid. La expedición está formada por los siguientes hombres: Hugo Gatti, Héctor Baley, Alberto Tarantini, Jorge Olguin, Daniel Pasarela, Daniel Killer, Jorge Carrascosa, Miguel Angel Oviedo, Humberto Bravo, Américo Gallego, Osvaldo Ardiles, Ricardo Villa, René Housseman, Leopoldo Luque, Daniel Bertoni, Jorge Benítez, Oscar Ortiz y Osvaldo Pérez. Asimismo, acompañan a los jugadores el técnico César Luis Menotti y el presidente de la Asociación de Fútbol de Argentina, Alfredo Cantilo.

ESTADIO SANTIAGO BERNABEU

TORNEO INTERNACIONAL DE FUTBOL

TROFEOS 75 ANIVERSARIO

1.ª JORNADA, hoy martes 22 de marzo

A las 19,30 horas:

SEL. NAC. DE ARGENTINA-SEL. NAC. DE IRAN

A las 21,30 horas:

MOULOUDIA CHAABIA-REAL MADRID C. de F.

Campeón Clubs Africa -Campeón de España

2.ª JORNADA, jueves 24 de marzo

A las 19,30 horas: CLASIFICACION 3.º y 4.º PUESTOS

A las 21,30 horas: FINAL DE TORNEO INTERCONTINENTAL

PARA ESTOS PARTIDOS SON VALEDEROS LOS ABONOS.

LOS SEÑORES SOCIOS DEL REAL MADRID, PARA SU ACCESO AL ESTADIO, SOLO DEBERAN PRESENTAR SU CARNE CON EL RECIBO CORRIENTE DE PAGO.

VENTA DE LOCALIDADES: Taquillas interiores del Estadio, puerta 42 (NUMERADAS); exteriores, taquilla núm. 1. (DE PIE); NUMERADAS Y SIN NUMERAR, avenida Monte Igueldo, 6 (Bar Bella Luz); Mesón de Paredes, 2 (Casa Mariano); Bravo Murillo, 283 (Bar La Mezquita); Joaquín García Morato, 147 (Casa Juanito); Alcalá, 199 (Bar Restaurante Rosario), y plaza San Miguel, 9 (Bar San Miguel). HOY MARTES Y JUEVES, de 11 a 1,30 tarde, y MAÑANA MIERCOLES, de 6 a 9 noche. En las del Estadio, HOY MARTES Y EL JUEVES, desde las 5,30 de la tarde en adelante.

La entrada del personal de servicio del Estadio será a las 5,45 tarde.

Ayuntamiento de Madrid

TIEMPO

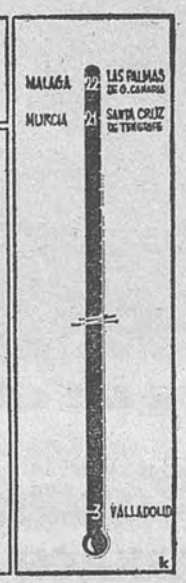

(Datos del Servicio Meteorológico Nacional)

CHUBASCOS EN EL NORTE Y NORDESTE

MADRID, 21. (Servicio especial de Pyresa.)—Durante las últimas veinticuatro horas se han registrado lluvias en Galicia, Cantábrico, Duero, Ebro, Cataluña, Levante, Andalucía meridional, Baleares y Canarias.

INFORMACION TECNICA Y PRONOSTICO.—Los mapas del tiempo previstos para mañana por el Servicio Meteorológico Nacional sitúan un anticiclón en el Atlántico central y otro en Azores. También dan una borrasca en el sureste de Francia, que se extiende hasta el Mediterráneo occidental. Sobre la Península los vientos soplarán de componente Norte, con esta situación debe esperarse cielo muy nuboso con chubascos en Galicia, Cantábrico, Ebro, Cataluña, Levante y Baleares, pudiendo ser de origen tormentoso las precipitaciones en el nordeste de la Península. En la meseta superior, cielo parcialmente nuboso, con riesgo de chubascos muy débiles y aislados, que serán de nieve en las áreas de las zonas montañosas y comarcas altas. En el resto de la Península, buen tiempo, poco nuboso o despejado. En Canarias, nuboso, con riesgo de chubascos. Las temperaturas continuarán bajas.

Temperaturas extremas

En España:

La Coruña, 7 y 12.
Lugo, 2 y 6.
Pontevedra, 3 y 12.
Orense, 4 y 13.
Oviedo, 4 y 10.
Santander, 6 y 10.
Bilbao, 6 y 14.
San Sebastián, 6 y 15.
León, —1 y 9.
Burgos, 0 y 8.
Valladolid, —3 y 9.
Salamanca, 1 y 9.
Madrid, 4 y 13.
Cáceres, 3 y 15.
Badajoz, 4 y 18.
Albacete, 5 y 14.
Ciudad Real, 2 y 15.
Logroño, 4 y 11.
Tarragona, 7 y 16.
Barcelona, 7 y 13.
Gerona, 5 y 11.
Valencia, 11 y 16.
Murcia, 12 y 21.
Sevilla, 6 y 18.
Córdoba, 6 y 18.
Jaén, 6 y 17.
Cádiz, 12 y 15.
Málaga, 12 y 22.
Almería, 10 y 18.
Palma de Mallorca, 8 y 17.
Santa C. de Tenerife, 17 y 21.
Las Palmas de G. C., 16 y 22.

En Europa:

Oslo, 3 y 5.
Berna, 3 y 11.
Copenhague, 3 y 5.
París, 1 y 13.
Berlín, 5 y 6.
Hamburgo, 5 y 8.
Bonn, 6 y 11.

LA CONTAMINACION

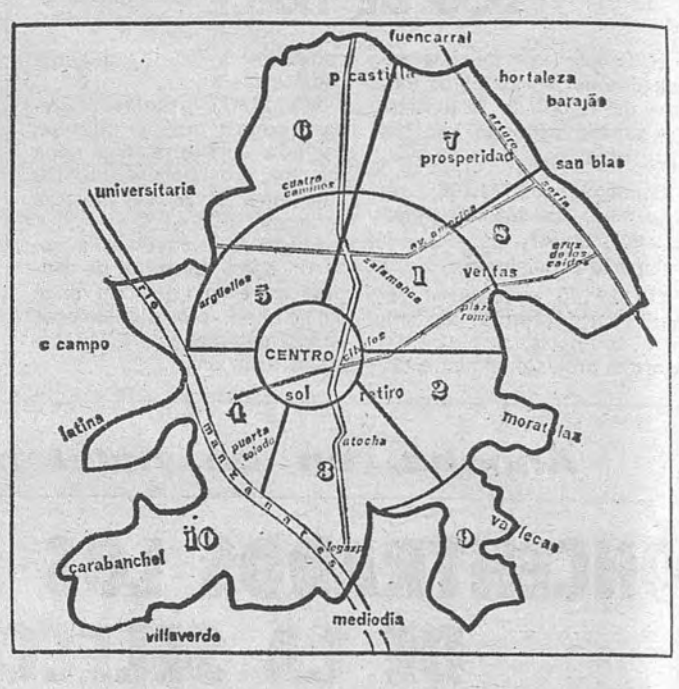

Las bajas presiones con que se inicia la semana han incidido de forma favorable a la evolución en los niveles de contaminación atmosférica registrados en Madrid durante las últimas veinticuatro horas.

Las concentraciones de contaminantes en todos los puntos han estado muy por debajo de los niveles considerados como situación admisible y en muchos de ellos la contaminación ha sido de marcado carácter débil.

Los puntos que más han sobresalido en comparación con las medias generales, han sido los situados en: Glorieta de Cuatro Caminos, Callao-José Antonio, paseo del General Primo de Rivera y Goya, en su confluencia con la calle de Alcalá.

Contaminación general en todas las zonas: Débil.

CUPON PRO CIEGOS 926

actos para hoy

A LAS 19,00 HORAS:

Ciclo de sesiones de Psicodinámica, Relajación y Creatividad. Necesaria inscripción. Psicodhum, General Gallegos, número 1-1.º A.

A LAS 19,30 HORAS:

«Jesús, el acceso a los orígenes», por Ernst Kasemann. Presentado por J. R. Scheifler. Fundación Juan March, Castelló, 77.

— Tertulia Literaria: Alberto Porlan dará a conocer su libro inédito «Alrededor del Sol». Instituto de Cultura Hispánica, Ciudad Universitaria.

— Ciclo «El teatro español durante el franquismo»: «El teatro de la derecha», por José Monleón: «Hacia un teatro democrático. La dramaturgia de la clase ascendente», por Ricardo Domenech. Instituto Alemán, Zubarán, 21.

— Las leyes frente a una política democrática (II) «En el Derecho civil», por Consuelo Abril; «En el Derecho penal», por Cristina Alberdi Alonso. Ateneo, Prado, 21.

— Ciclo sobre «Jesucristo y la Redención, la Iglesia y la vida cristiana». C. M. Moncloa, avenida de la Moncloa, 3.

— Concierto de piano a cargo de John Kozar. Obras de Beethoven, Charles Ives, Chopin, Gershwin y Cottschalk. Centro Cultural de los Estados Unidos, San Bernardo, 107.

A LAS 20,00 HORAS:

Ciclo «Derecho y sociedad»: El ejecutivo. Funciones del Gobierno, por Angel Albadalejo. C. M. Zurbarán, Víctor de la Serna, 13.

— Curso de apreciación musical I: «La sinfonía clásica romántica y moderna», por Pedro Machado de Castro. Círculo Catalán, plaza de España, 6.

— «Accidentes de tráfico y su prevención», cortometraje. Centro Gallego, Carretas, 14.

— «La evolución ideológica de Ramón Pérez de Ayala», por José L. Vázquez Dedero. Fundación Universitaria Española, Alcalá, 93.

TELEFONOS DE URGENCIA

- BOMBEROS: 232 32 32.
- TAXIS: 741 19 00.
- AEROPUERTO DE BARAJAS: 205 43 72.
- INFORMACION RENFE: 733 30 00 733 22 00.
- TELEBEN (telegramas por teléfono 232 88 00 - 232 69 06 y 222 29 51.
- POLICIA: 091.
- POLICIA MUNICIPAL: 092.
- INFORMACION GENERAL Y SERVICIOS DESPERTADOR: 098.
- SERVICIO MEDICO DE URGENCIA DE LA SEGURIDAD SOCIAL: 734 55 00.
- URGENCIAS INTOXICACIONES: 232 33 66.
- CENTRO QUEMADOS CRUZ ROJA: 244 52 07.
- INSTITUTO NACIONAL DE CARDIOLOGIA: 241 91 69.
- AMBULANCIAS: 252 32 64.
- TELEFONO DE LA ESPERANZA: 459 00 50.
- INFORMACION DEPORTIVA: 097.
- INFORMACION HORARIA: 093.

Farmacias en servicio de urgencia abiertas día y noche

TETUAN-FUENCARRAL-PEÑA GRANDE.—Teruel, 21; Olite, número 48; P. Dirección, 314 (junto Capitán Blanco Argibay); Carmen Portones, 7 (final Marqués de Viana); Colonia de Valdezarsa, bloque 12; Bravo Murillo, 365; Virgen Aránzazu, 11 (col. Virgen Begoña); Isla de Arosa, 21 (plaza Peña Grande).

UNIVERSIDAD-MONCLOA.—Guzmán el Bueno, 131 (semiesquina Franc. Sales); Marqués de Urquijo, 2; Galería Oxford (ent. Andrés Mellado, 29).

CHAMBERI.—Raimundo Fernández Villaverde, 16; Modesto Lafuente, 1; Monte Esquinza, 25; Sagasta, 5.

CENTRO-LATINA.—Pez, 9; Infantas, 42; Carretas, 12; Arrieta, 15 (próx. Cuesta Santo Domingo); Paseo de los Pontones, 27.

CARABANCHEL-EXTREMADURA. — Belmonte de Tajo, 30 (ent. Salaberry, 17); Vía, 63 (detrás avenida Oporto, 4); Nuestra Señora Valvanera, 100 (C. Bajo); Atlético de Madrid, 19 (C. San Francisco); General Romero Basart, 7 (plazoleta); Camarena, 68-Ciudad Parque Aluche; Quero, 99 (detrás mercado Copasa-P. Aluche); Sedano, 31 (col. Santa Mónica-Campamento); Ramón Azorín, 16 (ent. por Alhambra, 15); Paseo de Extremadura, 6; Avenida Nuestra Señora de Fátima, 90.

ARGANZUELA-VILLAVERDE.—P. Campo Criptana, 28 (fret Consult. S. S. Almend.); Isabelita Usera, 29; Antonio López, 44; Paseo de las Acacias, 7; San Vicente de Paul, 5.

CHAMARTIN-HORTALEZA-CANILLAS. — Francisco Silvela, número 96; Infanta María Teresa, 10; Víctor de la Serna, 1 (polígono Santamarca); Paseo de La Habana, 206; Corazón de María, 3 (junto Coleg. Claret); Parque Colina, bloque D (alt. L. Hoyos, 264); Mar Caspio, bloque 14 (barrio Orisa); Andorra, 67 (Urb. Virgen Esperanza-Canillejas); Montilla del Palancar, 21 (Urbaniz. Villa Rosa); Caleruega, 19.

VENTAS-SAN BLAS-CANILLEJAS. — Doctor Esquerdo, 89; Nuestra Señora Begoña, sin número (mercado-Elipa); Alcalá, 279 (López Casero, 2); Vicente Espinel, 26 (ent. Alcalá 386); Zigla, 52 (esquina a Boldano, 37); Barrio del Salvador (entrada A. Soria, 98); Iliada, 15 (altura 57 carretera Vicálvaro).

SALAMANCA.—Rafael Bonilla, 4 (ent. Martínez Izquierdo, número 42); Núñez de Balboa, 121 (semiesquina María Molina); Serrano, 86-Padilla, 1; General Mola, 12; Alcalá, 157 (semiesquina a Alcántara).

RETIRO-MEDIODIA.—Plaza del Niño Jesús, 2; Avenida Ciudad de Barcelona, 178 (antes 44); Echegaray, 21; Miguel Servet, 1; Batalla del Salado, 12.

VALLECAS (PUENTE DE).—Peña Prieta, 16; Puerto Bonalgua, 34 (semiesq. M. Riva); San Miguel, 2 (Alto del Arenal); Yuste, 21 (esq. calle Barros y calle Montánchez-Entrevías).

TURNO 16

Ayuntamiento de Madrid

GACETILLAS

ORQUESTA Y CORO NACIONALES

TEATRO REAL

«Misa solemne", Beethoven. Solistas: Pilar Lorengar, Alfreda Hodgson, Dieter Ellenbeck, Marius Rinzler. Director: Fritz Rieger. Directora coro: Lola Rodríguez Aragón. Viernes y sábado, 19 horas. Domingo, 11,30. Localidades, taquillas calle Carlos III, jueves, de 9 a 13,30 y de 17 a 19. Carné estudiantil y juvenil música, cupones 38, 39 y 40.

teatros

ALCAZAR. — Hoy, 7 y 10,45 noche: Charly, no te vayas a Gomorra. Versión liberal y democrática del espectáculo más insólito y divertido de todos los tiempos.

ALFIL .— (Pez, 10. Teléfono 2318152.) Metro Naviciado.) 7,30 y 11: Desde mañana, cinco últimas y definitivas actuaciones. Reducción estudiantes.

ARNICHES. — (Cedaceros, 7. Metro Sevilla. Teléfono 2224991.) Jueves 24, sensacional estreno, a las 10,45 presenta el vodevil más cómico y atrevido. Joe Rigoli y Nieves Salcedo en Mi marido no funciona. Con Eva León, Luis Barbero, Vidal Molina, Paco Valdivia y la colaboración de Elisenda Ribas. Aparcamiento en Parking Sevilla.

BARCELO. — (Teléf. 4487987.) 7 y 10,30: Compañía Lina Morgan en Casta ella, casto él. Con Florinda Chico, Antonio Ozores, Anne Marie Rossier. Ballet Ritmo 77. Dos últimas semanas.

BEATRIZ. — Olga Manzano y Manuel Picón: Los creadores de Fulgor y muerte de Joaquín Murrieta en Papá bolero, Cantos de un cuento latinoamericano. Con el grupo Karava. Todos los jueves, 7,30 y 10,45.

BEATRIZ. — (Teléf. 2264626.) Próximamente: La libélula (de Aldo Nicolai). Con nuevo reparto y nueva dirección).

BELLAS ARTES. — Hoy, 7 y 10,45: Compañía Morgan de Teatro presenta (por orden de intervención) María Luisa Merlo, Pedro Civera, Marisa de Leza, Francisco Valladares, Gemma Cuervo en Los hijos de Kennedy (de Robert Patrick). Dirección: Angel García Moreno. Unánimes crítica y público: «Un espectáculo fuera de serie.» Próximo jueves, 100 representaciones.

BENAVENTE. — (Plaza Vázquez de Mella. Teléfono 2221864.) Hoy, descanso. Mañana, 7 y 10,30: Hablemos a calzón quitado (de Guillermo Gentile). Segundo año en cartel.

CALDERON. — Hoy no hay funciones por descanso compañía. Mañana, 7, 10,30: Compañía de revistas Fernando Esteso en ¡Ramona, te quiero! Con las primerísimas figuras Norma Duval, Javier de Campos, Alfonso Nadal, Clara Benayas, Nacho Arrieta y el ballet internacional Bubbles Dancers.

COMEDIA. — (Príncipe, 14. Metro Sevilla. Teléfono 2214931.) 6,45 y 10,30 noche: Producciones A. G. presenta a Concha Velasco en Las arrecogías del beaterio de Santa María Egipciaca (de José Martín Recuerda). Y, por orden de intervención, a María Luisa Ponte, Natalia Duarte, Pilar Bardem, Mercedes Lezcano, Maribel Altés, Pilar Muñoz, Carmen Lozano, Margarita García Ortega, María Paz Ballesteros, Alicia Sánchez, Maruja García Alonso, Antonio Iranzo, Francisco Marso. Dirección: Adolfo Marsillach. Lunes, tarde; miércoles, tarde y noche, descanso de la compañía.

COMICO.—(Paseo Delicias, 41. Metro Palos de Moguer. Teléfono 2274537.) Hoy no hay funciones por descanso compañía. Mañana, 7, 10,45: Roca's presenta la divertidísima revista Las cariñosas (del maestro Alonso). Con Linda Ross, el primer actor y director Paquito de Osca. Dos años de éxito. Ultimas semanas.

CLUB. — 7 y 10,45: José Bódalo en Los viernes a las seis (de Alonso Millán). Con Mary Begoña y la colaboración de Africa Pratt. «Una buena comedia.» (López Sancho.) «Una excepcional comedia.» (Díaz Crespo.)

ESLAVA. — (2665440.) Hoy, descanso. Mañana, 7 y 10,30: Compañía Paco Martínez Soria con el gran éxito cómico Guárdame el secreto, Lucas (de Dionisio Ramos). (Inspirada en un tema de Abati y Reparaz.) Con Pedro Hurtado, Isabel Pradas, la colaboración extraordinaria de María Isbert y ¡un gran reparto! Autorizada mayores catorce años.

FIGARO. — (2391645.) Hoy, 7 y 10,45: Compañía Zori-Santos en Los frescos. Lunes, descanso compañía.

INFANTA ISABEL.—(2214778.) Empresa y dirección: Arturo Serrano. Hoy, 7 y 10,45: La condecoración. (Una historia de posguerra.) Original de Lauro Olmo. Dirección: González Vergel.

LARA. — (Teléfono 2211631.) Hoy, 7 y 10,45 noche: La Compañía Tirso de Molina presenta La decente (de Miguel Mihura). Con Mercedes Alonso, Joaquín Embid, Ricardo Acero y la colaboración de María Guerrero. Dirección: Manuel Manzaneque. Gran éxito cómico de la gran comedia del gran autor Miguel Mihura.

LATINA. — (Teléfono 2652835. Revistas Colsada.) Hoy, 7 y 10,30, presentación de la supervedette americana Mariola y el primer actor cómico Jesús Guzmán. Estreno de la nueva revista Un, dos tres, desnúdeme otra vez. Con Tito Medrano. Fabuloso desfile de mujeres sexy. Un sensacional montaje. Coreografía: Ricardo Ferrante. Con el ballet internacional Angel's and Fanton's. Un alarde espectacular. Sábados y vísperas de festivos, 7 y 10,45. Localidades con cinco días.

MARIA GUERRERO.—(Teatro Nacional.) Hoy, 7 tarde y 10,45 noche: Compañía titular: Los gigantes de la montaña (de Luigi Pirandello). Versión de Enrique Lovet. Con María Cuadra, Ramiro Oliveros, Aurora Redondo, Paco Quijar, Amparo Soto, Pep Munné, Francisco Merino y 32 actores y actrices más. Dirección: Miguel Narros Precios, 50 a 250 pesetas. Miércoles, descanso de la compañía.

MARAVILLAS.—(Tel. 4465730.) Hoy, 7 y 10,45: ¡Sexto año de arrollador éxito cómico! Compañía Pedro Osinaga con Ana María Vidal y José Cerro en Sé infiel y no mires con quién. ¡El éxito de los éxitos! Con Julia Caba Alba como la señorita Smith. Hacia las 4.000 representaciones. El espectáculo que ha batido todos los récords de permanencia en cartel y asistencia de espectadores.

MARQUINA. — (Prim, 11. Teléfono 2318467.) Hoy, descanso. Mañana, 7 y 10,45: Jesús Puente, Charo Soriano y Pilar Bayona en La piel del limón (premio de la Real Academia). De Jaime Salom. Con María Luz Olier y la colaboración de Gabriel Llopart. Dirección: Alberto González Vergel.

MARTIN. — 7 y 10,45: Pastor Serrador con Licia Calderón y Pepe Ruiz en el estreno mundial de la divertidísima comedia de Aldo de Benedetti. ¡Me estás matando..., cariño mío!

MONUMENTAL. — (Metro Antón Martín. Aparcamiento, Atocha, 70. Tel. 2271214.) Hoy, éxito 7 tarde y 10,30 noche: El diluvio que viene, el primer espectáculo musical en «scenorama», escenarios giratorios, nueva técnica teatral. ¡Fabuloso montaje! De Garinei y Giovannini. Producido y realizado por Ramón Riba y Antonio Riba. Con Franz Joham, Lia Uya, Lorenzo Valverde, Víctor Petit, Manuel Zarzo, María Elías, Josefina Güell, Franco Ricchio y José Guardiola (la voz de Dios). Coros y el famoso Ballet Bluebell. Coreografía de Gino Landi. Música de Armando Trovaiolli. Escenografía: Giullio Coltellaci. Dirección musical: Rafael Ibarbia. Funciones todos los días 7 tarde y 10,30 noche (excepto lunes). Localidades venta anticipada.

MUÑOZ SECA. — (Plaza del Carmen. 2219047.) Hoy, 7 y 10,45: La divertidísima comedia musical Brotissimo.. show. Ríase con los travesti de París y el strip-tease a ritmo de jota. ¡Nueve meses de éxito! Apresúrese. ¡Dos últimas semanas!

REINA VICTORIA. Carrera de San Jerónimo, 22. Tel. 2213458.—Todos los días, 19 y 22,30. Lunes (tarde y noche) y domingo (noche), descanso. Manuel Collado presenta: Equus, de Peter Shaffer. Con Fernando Delgado, Manuel Angel Egea, Margot Cottens y Mara Goyanes. Dirección: Manuel Collado. Drama.

VALLE - INCLAN. — (Princesa, 3. Metro Plaza España.) Teléfono 2411389.) Hoy, 10,30: Nacha de noche. Con Nacha Guevara, la mujer que ha revolucionado el teatro en Hispanoamérica. Con Alberto Favero. Miércoles, 10,30. Jueves, 7,30 y 10,30. Viernes, 10,30. Sábado, 7,30 y 10,45. Domingo, 7,30 y 10,30.

ZARZUELA. — (Teatro Nacional.) Compañía lírica titular. Hoy, 7 y 10,30 noche: Los vagabundos (una raza libre). Musical basado en la novela de Máximo Gorki. Libro de Joaquín Deus. Música de Manuel Moreno Buendía. Dirección musical: Moreno Buendía. Dirección escénica: Joaquín Deus. Ultimos días.

cines

NUMERADA

ALBENIZ (Cinerama). Paz, 11. Teléfono 2220200. Lab., 16,15, 19 y 22,15. Domingo, matinal 11. El puente.

ALCALA-PALACE. Alcalá, 90. Teléfono 2254608.—Lab. y dom., 16,15, 19 y 22,15: Los profesionales.

AMAYA. Gral. Martínez Campos, 9. Tel. 4484169.—Lab. y dom., 16,30, 19 y 22,15: El honor perdido de Katharina Blum.

AVENIDA. — (2217571.) 4,30, 7, 10,30: La lozana andaluza. ¡Un filme de Vicente Escrivá! Eastmancolor. Escandalosamente divertida. Sexto mes.

BENLLIURE.—4, 7, 10: La superproducción de 1977, King Kong (de Dino de Laurentiis). Technicolor. Tolerada.

BILBAO. Fuencarral, 118. T. 4475897. Lun. a vier., 19 y 22,30. Sáb. y domingos, 16,30, 19 y 22,30: Africa Express.

BULEVAR. Alberto Aguilera, 56. Teléfono 2472860.—Lab. y dom., 16,30, 19 y 22: La parranda.

CALLAO. Pl. Callao, 3. Tel. 2225801. Lun. a vier., 19 y 22,30. Sáb. y domingos, 16,30, 19 y 22,30: La menor.

CAPITOL. Av. José Antonio, 41. Teléfono 2222229.—Lun. a vier., 19 y 22,30. Sáb. y dom., 16,30, 19 y 22,30: El patrono y el obrero.

CARLOS III. Goya, 5. Tel. 2750002. Lun. a vier., 19 y 22,30. Sáb. y domingos, 16,30, 19 y 22,30: Hasta que el matrimonio nos separe.

CARTAGO.—4,15, 7 y 10,15: Taxi Driver (Robert de Niro). Technicolor. Palma de Oro Festival de Cannes. Nominada para cuatro «Oscar» Hollywood 1977.

COLISEVM. — 7 y 10,30: La última locura (de Mel Brooks). Mel Brooks, Marty Feldman, Dom De Luise, Bernadette Peters). Color de Luxe. Todos los públicos. ¡Veintidós semanas de carcajadas!

CID CAMPEADOR. Gral. Mola, 26. Tel. 2762161.—Lab. y dom., 16,30, 19 y 22,30. Sáb. y dom., matinal 11,30: Próxima parada, Greenwich Village.

CONDE DUQUE. Alberto Aguilera, 4. Tel. 4484870.—Lab. y dom., 16,30, 19 y 22,30: Canciones para después de una guerra.

CONSULADO. Atocha, 38. T. 2394747. Lun. a vier., 19 y 22,30. Sáb. y dom., 16,30, 19 y 22,30: Pánico en el estadio.

ESPAÑOLETO (Estereorama). Fernández de los Ríos, 67. Tel. 2445492.—Lun. a vier., 19 y 22,30. Sáb., 19 y 22,30. Dom., 16,30. 19 y 22,30: La piel dura.

FUENCARRAL. — 7, 10,30: Ecos de un verano. Richard Harris. Color. Catorce años y menores acompañados.

GRAN VIA. Av. José Antonio, 66. Teléfono 2471029.—Lun. a vier., 19 y 22,30. Sáb. y dom., 16,30, 19 y 22,30: Mash.

LOPE DE VEGA. Av. José Antonio, 55. Tel. 2472011.—Lun. a vier., 19 y 22,15. Sáb. y dom., 16,15, 19 y 22,15: El expreso de Chicago.

LUCHANA. Luchana, 38. Tel. 4460039. Lab., 19 y 22,30. Dom., 16,30, 19 y 22,30: Marcada por los hombres.

MOLA. — 4,15, 7 y 10,15: Taxi Driver (Ribert de Niro). Technicolor. Palma de Oro Festival de Cannes. Nominada para cuatro «Oscar» Hollywood 1977.

NOVEDADES.—4, 7, 10: La superproducción de 1977, King Kong (de Dino de Laurentiis). Technicolor. Tolerada.

PALACIO DE LA MUSICA. — 4,15, 7, y 10,15: Taxi Driver (Robert de Niro). Technicolor. Palma de Oro Festival de Cannes. Nominada para cuatro «Oscar» Hollywood 1977.

PALACIO DE LA PRENSA. Pl. Callao, 4. Tel. 2227394.—Lab., 19 y 22,15. Sáb. y dom., 16,30, 19 y 22,15: Suspiria.

PALAFOX. Luchana, 15. Tel. 4461887. Lab. y dom., 16, 19 y 22: Hollywood, Hollywood.

PAZ-TODD-AO. — (Tl. 4464506.) 5,15 y 9: Barry Lindon. Con Ryan O'Neal y Marisa Berenson. Un filme de Stanley Kubrick. Cuatro Oscar. Mayores dieciocho años. Pases película: 5,25 y 9,10.

PRINCESA. Princesa, 63. T. 2443811. Lab., 19 y 22,30. Sáb. y dom., 16,30, 19 y 22,30: Hasta que el matrimonio nos separe.

PROYECCIONES (Cinerama). Fuencarral, 136. Tel. 4482782.—Lab. y dom., 16, 19 y 22: Alguien voló sobre el nido del cuco.

REAL CINEMA (Cinerama). Pl. Isabel II, 7. Tel. 2485918.—Lab., 19 y 22. Sáb. y dom., 16, 19 y 22: Cerrado. Próxima reapertura estreno: La espuela.

RIALTO. — 7, 10: El fuera de la ley. ¡Valía por todo un ejército! Clint Eastwood. Mayores dieciocho años y catorce acompañados.

RICHMOND. Goya, 25. Tel. 2255275.—Lun. a vier., 19 y 22,30. Sáb. y dom., 16,30, 19 y 22,30: Marcada por los hombres.

ROXY «A». Fuencarral, 123. Teléfono 4461624.—Lun. a vier., 19 y 22,30. Sáb. y dom., 16,30, 19 y 22,30: Pasión.

ROXY «B». Fuencarral, 123. Teléfono 4461623.—Lun. a vier., 19 y 22,30. Sáb. y dom., 16,30, 19 y 22,30: Adiós, muñeca.

SALAMANCA. Conde Peñalver, 8. Teléfono 2260823.—Lab. y dom., 16,30, 19 y 22,30: Hay que vivir en peligro.

TORRE DE MADRID. Princesa, 1. Teléfono 2485094.—Lab. y dom., 16,30, 19 y 22,30: Marcada por los hombres.

VELAZQUEZ. Velázquez, 85. Teléfono 2263667.—Lun. a vier., 19 y 22,15. Sábado y domingo, 16,30, 19 y 22,15: Suspiria.

CONTINUA

ALBA. Duque de Alba, 4. Teléfono 2270785.—Cont. 10: Dulce pájaro de juventud y Dos hombres en la ciudad.

ALVI. Joaquín García Morato, 12. Teléfono 2548955.—Cont. 16,30. Dom., numerada 16,15, 19 y 22: Alias el Gitano.

APOLO. Fernández de los Ríos, 34. Tel. 4476818.—Cont. 16: La adúltera y Emilia, parada y fonda.

ARAGON. Alcalá, 334. Tel. 2675452. Cont. 16,15. Sáb. y dom., cont. 16: La amante perfecta y Flic Story.

ARGENTINA. Gran San Blas. Teléfono 2065307.—Cont. 17: Los hijos de... y Destino fatal.

ASTORIA. Paseo de Extremadura, 9. Tel. 4646490.—Lab. cont. 16,30., Domingo, cont. 16: Cuando la mujer dice ¡no! y Fulanita y sus menganos.

AZUL. Av. José Antonio, 76. Teléfono 2479949.—Cont. 11: El otro señor Klein.

BECQUER. Antonio Vicent, 34. Teléfono 2696048.—Lab., cont. 17. Dom., cont. 15,30. Lunes a miércoles: Almas de metal y Operación Crossbow. Jueves a sábado: El molino negro y Una vela para el diablo. Domingo: Luna de papel y Virginidad.

BRISTOL. Melquiades Biencinto 8. Teléfono 4338915.—Cont. 16,45: Harper, investigador privado, y Diagnosis: asesinato.

CANADA. Vía Carpetana, 147. Teléfono 4610625.—Lab., cont. 17. Sáb. y dom., cont. 16. Mar., cerrado. Kung-fu al servicio de la Interpol y Retrato de familia.

CANCILLER. Alc. López Casero, 15. Tel. 4043471.—Lab., cont. 16,30. Dom., num. 16,30, 19 y 22: Las largas vacaciones del 36.

CANDILEJAS. Pl. de Luca de Tena, 7. Tel. 2287492.—Lab. y dom., cont. 16: La joven casada y El hombre que decidía la muerte.

CAPRI. Narciso Serra, 8. T. 2523528. Lab., cont. 16,30. Dom., cont. 16: Una extraña pareja de polis y Fulanita y sus menganos.

CARRETAS. — 10 mañana: Condenados de ultratumba y Huracán sobre Méjico.

CARLTON. Ayala, 95. Tel. 4014127.—Lab. y dom., cont. 16: Erótika-Exótica-Psicopátika.

CAROLINA. Bravo Murillo, 202. Teléfono 2793139.—Cont. 16,30: Cuando la mujer dice ¡no! y Yo, Viernes.

CERVANTES. Corredera Baja, 39. Teléfono 2228109.—Cont. 16,30: Hay que matar a B y Fulanita y sus menganos.

CIUDAD LINEAL. López de Hoyos, número 307. Tel. 2590104.—Cont. 17: Primera plana y Diagnosis: asesinato.

COIMBRA. Av. Oporto, 41. Teléfono 2608935.—Lab., cont. 17. Sáb. y dom., cont. 16: El hombre del clan y Los placeres de la noche.

CONCEPCION. Pl. Virgen del Romero. Tel. 4048647.—Lab. y dom., continua 16: La joven casada y El hombre que decidía la muerte.

CONDADO. Bravo Murillo, 121. Teléfono 2331528.—Cont. 15: Cerco de sangre y El último tren de Gun Hill.

COPACABANA. Almendrales, 37. Teléfono 2691082.—Lab., cont. 17. Dom., cont. 16: El hombre del clan y Los placeres de la noche.

CRISTAL. Bravo Murillo, 120. Teléfono 2345107.—Cont. 15: El comando del dragón y Dos espías a lo loco.

EL PILAR. Av. Betanzos, 37. Teléfono 2011020.—Lab., cont. 17. Dom., continua 15,15: La conquista del Oeste.

EMPERADOR. Fernández de los Ríos número 59. Tel. 2431151.—Cont. 16. Lunes a miér.: La semilla del tamarindo y Terapia al desnudo. Juev. a dom.: El sargento y Tony Argenta.

ESPAÑA. Sebastián Alvaro, 12. Teléfono 2181703.—Lab., cont. 16,30. Dom., cont. 15,45. Matinales infantiles, 11. Lunes: ¿Qué diablos pasa aquí? y El dragón vuela alto. Miércoles y jueves: Los mil ojos del asesino y Djando desafía a Sartana. Viernes a domingo: Rosebud (desafío al mundo) y El límite del amor. Domingo matinal: Aventuras de Tom Sawyer y Vikie, el vikingo.

ESPAÑA CINEMA. Gral. Ricardos, 4. Tel. 2695670.—Lab., cont. 16,30: Una extraña pareja de polis y Fulanita y sus menganos.

ESPRONCEDA. — 4,30 a 10,30: La batalla de los simios gigantes y Aventuras de Tom Sawyer. Especial noche, 10,30: Bananas.

EUROPA. Bravo Murillo, 160. Teléfono 2331048.—Cont. 16: Los placeres de la noche y El hombre del clan.

EXCELSIOR. Av. Albufera 43. Teléfono 4337114.—Lab. y dom., cont. 16,05: Ayer, hoy y mañana, y Fulanita y sus menganos.

EXTREMADURA. Paseo Extremadura, núm. 153. Tel. 4641092.—Cont. 17: Las largas vacaciones del 36.

FALLA. Colegiata, 9. Tel. 2281710.—Lab., cont. 17. Sáb. y dom., cont. 16: La joven casada y El hombre que decidía la muerte.

FANTASIO. José Ortega y Gasset, 63. Tel. 4017171.—Lab., cont. 16,30: La casa grande.

FATIMA. Av. Ntra. Señora de Fátima, 15. Tel. 4610423.—Lab., cont. 17. Dom., cont. 16: Los hijos de... y Destino fatal.

FLORIDA. Gral. Ricardos, 103. Teléfono 4710402.—Cont, 17: Las largas vacaciones del 36.

FUNDADORES. — (Fundadores, 9. Final Goya.) 5: La isla del tesoro y La razón del más loco. Toleradas.

GALAXIA. María Teresa Sáenz de Heredia. Tel. 2566540.—Cont. 16,30: Las largas vacaciones del 36.

GARDEN. Av. Moratalaz, 40. Teléfono 4395776.—Lab., cont. 17. Dom., numerada 16,30, 19 y 22,30: Pánico en el estadio.

GOYA. Monte Olivetti, 5. Teléfono 4338156.—Lab., cont. 16,30. Dom., continua 15,30: Mano de hacha y Fascinación.

GRANADA. Av. Menéndez Pelayo, número 131. Tel. 2514624.—Cont. 16: Le llamaban Trinidad y Le seguían llamando Trinidad.

IDEAL. Doctor Cortezo, 6. Teléfono 2390947.—Cont. 16,30: El fin de Sheila y Fulanita y sus menganos.

IMPERIAL. — Continua desde las 10: La superproducción de 1977, Kin Kong (de Dino de Laurentiis). Technicolor. Tolerada.

INFANTE. Paseo Santa María de la Cabeza, 12. Tel. 2280094.—Cont. 17: Las largas vacaciones del 36.

JORGE JUAN. Jorge Juan, 98. Teléfono 2261945.—Lab., cont. 16,30. Dom., cont. 16: Los hijos de... y Destino fatal.

JUAN DE AUSTRIA. Gral. Mola, 291. Tel. 4580248.—Lab. y dom., cont. 17: Alias el Gitano.

KURSAL. Vía Carpetana, 145. Teléfono 4651239.—Cont. 17: El ladrón que vino a cenar y Diagnosis: asesinato.

LAS VEGAS. Hermanos García Noblejas, 17. Tel. 2671109.—Cont. 17: El misterio de las doce sillas y Victoria en Entebbe.

LENX. Paseo de la Florida, 13. Teléfono 2410087.—Lab. y dom., cont. 16: La diosa salvaje y La Pantera Rosa ataca de nuevo.

LEPANTO. Alcalá, 376. Tel. 2675270. Lab., cont. 16,30. Dom., cont. 16: La zorrita en bikini y Bruce Lee, el rey del kung-fu.

LICEO. Marcelo Usera, 2. T. 2806886. Lab., cont. 17. Dom., 16,30, 19 y 22,30: Pánico en el estadio.

LIDO. Bravo Murillo, 200. T. 2702413. Cont. 16,30: Las largas vacaciones del 36.

LISBOA. Paseo de Extremadura, 152. Tel. 4634704.—Cont. 17: Sillas de montar calientes y Diagnosis: asesinato.

LOPEZ DE HOYOS. López de Hoyos, núm. 71. Tel. 2613833. Cont. 17: Las largas vacaciones del 36.

LOS ANGELES. Gral. Ricardos, 188. Tel. 4720904.—Cont. 17: Las largas vacaciones del 36.

LUCERO. Sepúlveda, 111. T. 4631266. Lab., cont. 17. Dom., cont. 16. Jueves a domingo: Estambul 65 y El dragón vuela alto. Domingo matinal: El retorno del gladiador invencible y Tarzán contra los mercaderes de esclavos.

MADRID. — Continua 10 mañana. Programa de riguroso estreno: Tío, ¿es verdad que vienen de París? Cinemascope. Color. Mayores dieciocho años.

MAGALLANES. Magallanes, 11. Teléfono 4452162.—Lab. y dom., cont. 16: El hombre del clan y Los placeres de la noche.

MARVI. Cartagena, 89. Tel. 2450615. Lab., cont. 17. Sáb. y dom., cont. 16: La joven casada y El hombre que decidía la muerte.

METROPOLITANO. Av. Reina Victoria, 12 Tel. 2330550.—Cont. 16: Una vez no basta y La noche se mueve.

(c) Archivo de Madrid

MINICINE 1. Fuencarral, 126-128. Teléfono 4485051.—Cont. 10: Pases: 10,12, 13,07, 16,07, 19,02 y 21,57: Erótika-Exótika-Psicopátika.

MINICINE 3. Fuencarral, 126-128: Teléfono 4485051.—Cont. 11: El bengador gusticiero y su pastelera madre.

MONTECARLO. — Continua 4,30: El dragón vuela alto y Manuela.

MONTERA. Montera, 42. Tel. 2211063. Cont. 11: Africa Express.

MORASOL. Pradillo, 4. Tel. 4155847. Cont. 17: La isla de los desaparecidos y O. K., patrón.

MORATALAZ. Hacienda de Pavones, núm. 5. Gl. Pablo Guernica. T. 4393055. Lab., cont. 17. Dom., cont. 16: La muerte llama a las diez y Los placeres de la noche.

MUNDIAL. Alcalá, 382. Tel. 2673652. Lab., cont. 16,30. Dom., 16: Mr. Majestick y La Pantera Rosa ataca de nuevo.

MURILLO. — 4: Siete muertos en el Ojo del Gato y Amor casi libre.

NARVAEZ. Narváez, 42. Tel. 2742431. Cont. 16,30: Alias el Gitano.

NIZA. Marcelo Usera, 86. Teléfono 2696693.—Cont. 16,30: Los hijos de... y Destino fatal.

ODEON. Encomienda, 16. T. 2286481. Cont. 16,45: Fiel a su mandato y Diagnosis: asesinato.

OLIMPIA. Valencia, 3. Tel. 2274622. Cont. 16: Los generales de la arena y El límite del amor.

OPORTO. Av. Oporto, 14. Teléfono 2693176.—Cont. 17: Primera plana y Diagnosis: asesinato.

PARIS. Carlos Martín Alvarez, 45. Teléfono 4771130.—Cont. 17: Fort Bravo y Victoria en Entebbe.

PAVON. Embajadores, 9. T. 2272315. Cont. 16: Una vez no basta y El viejo fusil.

PLEYEL. Mayor, 6. Tel. 2225474.—Cont. 10: El joven y la cuarentona y La hora 25.

POSTAS. Postas, 7.—Cerrado.

PROGRESO. Tirso de Molina, 1. Teléfono 2273816.—Lab., cont. 17. Domingo, 16,30, 19 y 22: La mujer es un buen negocio.

PRINCIPE PIO. — 3,30: Alicia ya no vive aquí y Kung-Fú al servicio de la Interpol. Mayores dieciocho años.

QUEVEDO. Bravo Murillo, 5. Teléfono 4489822.—Cont. 15: ¿Quién la ha vts. to morir y No me hagas daño, amor mío.

REGIO. Raimundo Fernández Villaverde, 10. Tel. 2346018.—Lab., cont. 17. Dom., 16,30, 19 y 22,30: Pánico en el estadio.

REX. Av. José Antonio, 43. Teléfono 2471237.—Cont. 11: El sindicalista.

RIO. Melquiades Biencinto, 9. Teléfono 4339273.—Cont. 16: Tequila y Family Plot.

ROMA. Gral. Mola, 270. T. 2593863. Cont. 16,30. Lunes a miércoles: Violencia en Las Vegas y Mano de hacha. Jueves a domingo: Detective sin licencia y El gendarme de Saint-Tropez.

ROYAL. López de Hoyos, 142. Teléfono 4161177.—Cont. 17: La mujer es un buen negocio.

SALABERRY. Gral. Ricardos, 54.—Teléfono 4714305.—Cont. 15,30: ¿Quién la ha visto morir? y No me hagas daño, amor mío.

SAN BLAS. Hermanos García Noblejas, 79. Tel. 2042432.—Cont. 17: Harper, investigador privado, y Diagnosis: asesinato.

SAN CARLOS. — Continua desde las 4: Caza implacable y Las delicias de los verdes años. Mayores dieciocho años.

SAN DIEGO. Av. San Diego, 76. Teléfono 4775163.—Lab. y dom., cont. 17: Karate y Los placeres de la noche.

SAN POL. San Pol de Mar, 1. Teléfono 2419089.—Sólo sábados y domingos. Cont. 16: Chica para todo y Junior Bonner.

SAN REMO. Alcalá, 200. T. 2461878. Cont. 16,45: Comando antidroga y Pato a la naranja.

SAVOY. Marqués de Viana, 15. Teléfono 2791847.—Cont. 17: Las largas vacaciones del 36.

SEVILLA. Abtao, 4. Tel. 2511858.—Lab., cont. 17. Fest., 16: Culpable sin rostro y Pato a la naranja.

SIMANCAS. Castillo Madrigal de las Altas Torres. Tel. 2648845.—Lab., continua 16,30. Dom., cont. 16: Una extraña pareja de polis y Fulanita y sus menganos.

TETUAN. Bravo Murillo, 238. Teléfono 2791274.—Cont. 15,30: Los ejecutores y El anticristo.

TEXAS. José del Hierro, 57. Teléfono 2671000.—Lab., cont. 16,30. Fest., cont. 16: El árbitro y Fulanita y sus menganos.

TIVOLI. Alcalá, 30. Tel. 2255575.—Cont. 16,30: El último deber y Harold Maud.

UNIVERSAL [illegible] **MA.** — (Teléfono 4018686.) [illegible] Gran programa doble. Esplendor en la Hierba (Natalia Wood, Warren Beatty) y Call Girl (Teresa Rabal, Tony Andrews, Sandra Mozarowsky y Bárbara Rey. Mayores dieciocho años.

UNIVERSAL. Pl. de Roma, 17. Teléfono 4018686.—Cont. 16,30: Esplendor en la yerba y Call girl.

USERA. G. Gimeno, 5. Tel. 2695051. Lab., cont. 16,30. Dom., cont. 16: El árbitro y Fulanita y sus menganos.

VALLEHERMOSO. Donoso Cortés, 22. Tel. 4462973.—Cont. 17: Aquí Montecarlo, atención a esos dos, y Victoria en Entebbe.

VENECIA. Pedro Laborde, 8. Teléfono 2031218.—Cont. 11: Las largas vacaciones del 36.

VERSALLES. Bravo Murillo, 309. Teléfono 2706052.—Lab., cont. 17. Dom., 16,30, 19 y 22,30: Pánico en el estadio.

VICTORIA. Francisco Silvela, 48. Teléfono 2555416.—Lab., cont. 17. Dom., 16,30, 19 y 22: Africa Express.

VISTA ALEGRE. Camino Viejo de Leganés, 100. Tel. 4715072.—Lab., cont 17. Sáb. y dom., cont. 16. Cerrado el martes. La hora 25 y Mayordomo para todo.

VOZ. Alcalá, 184. Tel. 2458299.—Laborables, cont. 16,30. Dom., cont. 16: Los hijos de... y Destino fatal.

SALAS ESPECIALES

ALEXANDRA. San Bernardo, 29. Teléfono 2422912. Continua 11; numeradas, 22: Satirycon (versión original italiano).

BAHIA. Cartagena, 30. T. 2464697. Continua 16,15: «Festival de Anna Magnani». Lunes y martes: La sciantosa (La última canción) (versión original italiano). Miércoles y jueves: Un encuentro (versión original italiano). Viernes a domingo: El automóvil.

BELLAS ARTES. Marqués de Casa Riera, 2. T. 2225092. Laborables y domingos, continua 16. Pases: 16, 18,10, 20,20 y 22,30. Domingo, matinal, 11,30: Sacco y Vanzetti (versión original italiano).

CALIFORNIA. Andrés Mellado, 47. T. 2440058. Laborables y domingos, 16,30, 19 y 22,30: Caperucita y roja.

DRUGSTORE CINEMA. Fuencarral, 99. T. 2328643. Continua 11: (Secrets) Juegos íntimos (versión original inglés).

DUPLEX. Sala 1. General Oraa, 57. T. 2620002. Laborables y domingos, continua 16,30. Pases: 16,30, 19 y 22: Dersu Uzala (versión original ruso).

DUPLEX. Sala 2. General Oraa, 57. T. 2620002. Lunes a viernes, continua 16,30. Pases, laborables: 16,30, 18,30, 20,30 y 22,30. Sábados y domingos, continua 19. Pases: 19, 21 y 22,45: Mecánica nacional. Sábado y domingo: sesión infantil, a las 16 y 17,30: María del Oro y el perrito azul.

FELIPE II. Fuente del Berro, 25. T. 4014478. Laborables y domingos, continua 17. Pases: 17, 18,55, 20,45 y 22,35: Ya no basta con rezar.

GALILEO. Galileo, 100. T. 2536024. Laborables, continua 16. Domingos, numeradas, 16,15, 19 y 22,15: El caso Matteotti (versión original italiano).

GAYARRE. — Continua 4,30. Vogliamo i Colonnelli (Queremos los coroneles). De Mario Monicelli. Con Ugo Tognazzi, Francois Perier. V. O. íntegra subtitulada. Pases: 4,40, 6,30, 8,25, 10,25.

INFANTAS. — Continua 4,30. Historia de un pecado (de Walerian Borozowicz). V. O. subtitulada. Pases: 4,55, 7,35, 10,15.

MINICINE 2. Fuencarral, 126-128. T. 4485051. Laborables y domingos, continua 11: Roma (versión original italiano).

PALACE. — Continua 4,30: La marquesa D'O. Un filme de Eric Rohmer. Con Edith Clever y Bruno Canz. Gran premio especial del Jurado de Cannes 1976. V. O. subtitulada. Pases: 4,50, 6,50, 8,50, 10,50.

PEÑALVER. — Continua 4,30: La Raulito (de Lautaro Murúa). Con Marilina Ross. Un canto desesperado a la libertad! Pases: 4,40, 6,35, 8,30, 10.25.

POMPEYA. — Cont. 3,15. Numerada, 7,30, 10,15: Bob, Carol, Ted y Alice (de Paul Mazursky). Con Natalie Wood, Robert Culp, Elliot Gould y Dyan Cannon. Pases: 3,15, 5,25.

ROSALES.—Cont. 5,30: La tierra de la gran promesa (de Andrzej Wajda). Pases: 5,45, 9.

SAINZ DE BARANDA. — Continua 5: Ciclo Realizadoras francesas: Jeanne Moreau e Y. Bellon: Lumiere y La femme de Jean. Precio único: 80 pesetas. Programa del 24 al 30 de marzo. Ciclo El mundo de Losey: El sirviente y Rey y patria.

URQUIJO. Marqués de Urquijo, 23. T. 2482037. Laborables y domingos, 16,15, 19 y 22,15: Portero de noche (versión original italiano).

VERGARA. Goya, 67. T. 2267472. Laborables y domingos, 16,30, 19 y 22,30: La esposa fiel (Una femma fidéle) (versión original francés).

café-teatros

ALES BOITE-TEATRO. Veneras, 6. Teléfono 2473062. Autobús M.3. 0,30: El pajarito y la vaca, de Ramón Centenero. Con Inka María. Director: Eugenio García Toledano. Domingo, descanso.

BIOMBO CHINO. Isabel la Católica, núm. 6. Tel. 2485081-82. 23, apertura baile; 24: El show del profesor Killer; 1,30: Burruus, de E. Bariego y Andrés Pajares; 3: Sexy show.

BOITE EL PINTOR. Goya, 79. Teléfono 3755070. 20,30 y 1,30 noche: Presenta a Rosa Valenty (sexy-boom 77), con Antonio Medina en el espectáculo musical La noche de los maridos infieles, de Marisa Medina. Actriz invitada: Verónica Limera. Ballet The Virtudes Girls. Coreografía: José L. Ardid. Dirección musical: Alfonso Santiesteban.

LA FONTANA. Orense, 11. T. 4560005. 1,15: Esto es espectáculo, de Alonso Millán y García Segura (música). Dirección de Alonso Millán.

ISMAEL. Plaza Santa Ana, 9. Teléfono 2399093. Todos los días, 22,30 y 1,30: Historias verdísimas D'Olano, de Antonio d'Olano. Dirección: José Francisco Tamarit.

KING. Avda. de José Antonio, 34 (entrada por Mesonero Romanos). Teléfono 2321524. Todos los días, 23,30 y 1,30: Rafaela Aparicio y Alfonso del Real en La Rosenda no tiene enmienda, de E. Bariego. Con Mónica Rey. Dirección: Fernando Pereira.

LONG-PLAY. Plaza de Vázquez de Mella, 2. T. 2310111 y 2329069. 1,30: Javier de Campos, en la comedia musical Indirectísimo, de Romano Villalba. Con Rosi Marcoom, Moncho Ferrer y Amalia Emma.

MINI-XAIRO. Teatro musical dentro de Xairo. Paz, 11. Tel. 2315074. Reservas, 2312430. Todos los días, 1,30.

STEFANIS. Bravo Murillo, 28. Teléfono 4482080. 23,30 y 0,45: La maja desnuda de Cáceres, de Antonio d'Olano; con Nieves Salcedo, Luis Corominas, Paco Andrés Valdivia y Justo Erdociaín. Dirección: Ricardo Lucía.

TOP LESS. Padre Xifré, 9. T. 4153072. Abierto tardes, de 19 a 22. Noches, abierto de 23,30 a 3,30. Con el nuevo show de Tip y Coll.

VIDEOSET (Sunset Princesa). Princesa, 5. T. 2485363. Todos los días, 23,30 y 1,15 noche, presenta a Susana Estrada y Javier Rivera, en Historias del strip-tease. Domingo, descanso.

DISCOTECAS

ALMA. Trav. Andrés Mellado, 3. Teléfono 4493018. Sólo tardes, 19 a 22.

BOCACCIO. Marqués de la Ensenada, 16. T. 4191008. Abierta laborables, 19 a 3,30. Vísperas festivos, sábados y domingos, de 18,30 a 22 y 23,30 a 4.

CEREBRO. Magallanes, 1. T. 4482013. Abierta de 19 a 22 y de 23,15 a 3,30.

CEREBRO-BOITE. Princesa, 5. Teléfono 2473077. Abierta de 19 a 22 y de 23,15 a 3.

CLEOFAS. Goya, 7. T. 2764523. Abierta de 18,45 a 22 y de 23,30 a 3. Festivos, hasta las 3,30.

CLUB WELL. Velázquez, 2. T. 2766676. Abierto de 19 a 22 y de 23 a 4. Club de reunión.

FETICHE, EL. San Jacinto, 1. Teléfono 7150012. Pozuelo de Alarcón. Abierto de 17 a 23. Autobús Moncloa, empresa Llorente.

GAUCHO. Boite del Rancho Criollo. Kilómetro 17 de la carretera de La Coruña. T. 6371617. Tocadiscos. Abierta desde las 19 hasta las 3,30 de la madrugada, sin interrupción. Noches, actuaciones de cantantes.

HOTEL MONTESOL. (Discoteca.) Montera, 25. T. 2317600. Todas las tardes, té-baile.

J. J. Plaza del Callao, 4. T. 2320429. Abierta de 19 a 22 y de 23 a 3,15. Con el show de Lusson y Codeso Júnior.

JOHANATHAN. Fundadores, 8. Teléfono 2566881. Abierta de 18,30 a 22 y de 23,30 a 3,30. Tardes. Domingos tarde, discoteca (sólo parejas). Noches, pase 1,30: espectáculo sexy show. Todos los días, tres pases.

LA FONTANA. Orense, 11. Autobuses 15 y 4. T. 2530059. Abierta de 19 a 22.

LONG-PLAY. Plaza Vázquez de Mella, núm. 2. T. 2310111. Abierta de 19 a 22 y de 23 a 3. Buena música. Sala espaciosa. Noches, espectáculo.

MAU-MAU. Discoteca del hotel Eurobuilding. Juan Ramón Jiménez, 8. Teléfono 4579243. Abierta de 23 a 3.

MONT-MATRE. Libertad, 28. Música muy buena. Ambiente joven.

NEW SUNSET. Tutor, 1. T. 2471002. Abierta de 19 a 23 y de 23,30 a 3. Sábados, hasta 3,30.

747 (discoteca del hotel Barajas). Carretera de Ajalvir, km. 13. T. 2054296. Abierta de 19 a 3 de la madrugada (continua).

SNOBISSIMO. Arapiles, 13. Teléfono 4484052. Abierta de 19 a 22 y de 23.30 a 3,30.

STELLA BOLERA-CLUB. Arlabán, 7. T. 2310192. Todas las tardes, té-baile. Abierta de 18 a 2.

STONE'S. Villalar, 8 (Puerta Alcalá). Teléfonos 2310192 y 2760182

VIP'S (discoteca del hotel Monterreal). Puerta de Hierro. T. 2162140. Abierta: laborables, de 19 a 3; sábados y vísperas festivos, de 19 a 22 y de 11,30 a 3,30.

SALAS DE FIESTAS

ALAZAN. Paseo Castellana, 24. Teléfonos 2760012 y 2590948.

BIOMBO CHINO. Isabel la Católica, núm. 6. T. 285081 y 2485032. Tardes, bailes de juventud; noches, actuación de Andrés Pajares, en Burruus, original de E. Bariego y A. Pajares. Todas las noches, a las 11, apertura baile; 12: El show del profesor Killer; 1,30: Burruus; 3: Sexy show.

FLORIDA PARK. Paseo de Coches del Retiro. T. 2735686. Abierta de 21,30 a 3,30. Restaurante abierto desde las 21,30. Con Bigote Arrocet.

GAY CLUB. Paseo del Prado, 48. Teléfono 4683344. Abierto de 22,30 a 3,30. Con el espectáculo Gay History, con Paco España y Yela Brown.

J'HAY. J. Antonio, 54. T. 2471130. Todos los días, a la 1,30, la revista «Manolo, te has pasado», con Rubén García, Anita Luna, Juan Taberner, Telma Ramírez y Sergio Gambi. Baile con dos orquestas. Tarde, baile juvenil.

LIDO. Alcalá, 20. T. 2320712. Noches, 10,45, apertura-baile; 12: Sexy show; 1,15: Emmanuel... Con Manolo Codeso, Milagros Ponti.

MICHELETA. Costanilla de los Angeles, 20. T. 241126. Abierta de 23,30 a 3,30; vísperas festivos, hasta las 4. Con la vedette sexy Favette.

MOROCCO. Marqués de Leganés, 7. T. 2320012. Abierta de 22,30 a 3,30. Sábados, 2,30: Espectáculo sexy.

PASAPOGA. José Antonio, 37. (Centro). Tel. 2215028. Abierta de 18,30 a 21,45 (sólo orquesta) y de 23 a 3,30. Con Music Hall «Erotísimo 77» y Raúl Sender.

TOP LESS. Padre Xifré, 3. T. 4153072. Abierta tardes, de 10 a 22. Noches, abierta de 23,30 a 3,30. Nuevo show de Tip y Coll. Cerrado los domingos noche.

YULIA. Tirso de Molina, 4 (Centro). Metro Tirso de Molina. T. 2303119. Laborables, 18,30 a 21,45; festivos, 17,30, y sábados, 18. Espectáculo sexy.

JAZZ

BALBOA JAZZ. Núñez de Balboa, 37. (Salamanca). Metro Velázquez. Teléfono 2764016. Abierto desde las 19 horas. Pases: noche y sábados y domingos, tarde. Con Grupo Bassanova Brasileño, Cristina, Ramón y David Thomas.

DALLAS. Orense, 34 (Tetuán). Autobús 5. T. 4558910. Abierto, laborables y festivos, hasta la 1,30. Sábados, hasta las 2. Noches: Víctor Luque, Regina, Brasilia 2 y Paco Feria.

NUMBER 1. Béjar, 1. Tel. 2561246. Abierto de 17 a 1,30. Sábados, hasta las 2: Juan Luc Wallet (piano), Pedro Ruiz Blas (vocal y batería) y Alvaro Yébenes (bajo).

WHISKY JAZZ CLUB. Diego de León, núm. 2. T. 2611165. Abierto de 18,30 a 22 y de 23 a 3. Con Jaime Márquez, Quique Cano (bajo), Manolo Heredia (batería) y Tito Duarte (saxo y percusión).

varios

CANODROMO

CANODROMO MADRILEÑO. (4712100.) Vía Carpetana, 57. Aparcamiento propio. Carreras de galgos en pista. Totalizador de apuestas. Laborables, 6,30 tarde; sábados y festivos, 6 tarde; matinales festivos, 11,30.

FILMOTECA NACIONAL. — Sede Filmoteca. Carretera Dehesa de la Villa, s/n. 10,30: Ciclo Rouch: Les maitres fous, Moro Naba, Touroh et Bitti. V. O. Museo de Arte Contemporáneo. Juan de Herrera. Teléf. 4497150. 12,30: Kanal (Wajda). V. O. subt. esp. 16,00: El forastero (Willian Wiler). Int.: Gary Cooper. V. esp. López de Hoyos, 161. Teléfono 4152597. Metro Alfonso XIII. 17,45: Vivre sa Vie (Godard). Int.: Anna Marina. V. O. subt. esp. 20,00: A Bout Souffle (Godard). Int.: Jean Paul Belmondo, Jean Seberg. V. O. subt. esp. 22,15: Cineastas de nuestro tiempo: Godard Raoul Walsh.

CONSTRUCTORAS

«S.O.S. Secado de Obras». Secamos sus obras, paredes, suelos, techos. Alquilamos los aparatos. Teléfonos 2 51 38 01 — 2 52 52 60

MAQUINAS DE ESCRIBIR

ALGI. Calvario, 25 (Tirso Molina). Venta. Alquiler. Reparación. Teléf. 227 45 67.

PRESTAMOS

CREDITOS personales en cuarenta y ocho horas, desde 100.000 pesetas en adelante, resolviéndole rápido cualquier apremiante necesidad económica. De 10 a 14 y de 16,30 a 18,30. Teléfonos 270 70 97 y 270 72 74.

PRESTAMOS

AVISO. ¡Reactivación económica ahora! Ayudamos con nuestros servicios a realizar toda clase de financiaciones, tales como: Operaciones de financiación de empresas y negocios. Ampliaciones de capital y fusión de empresas. Descuento de letras a corto y largo plazo. Préstamos con garantía hipotecaria hasta seis años. Negociación de letras con aval bancario. Descuento de letras de pisos, chalets, parcelas, etc. Créditos personales desde 100.000 en adelante de rapidísima tramitación y concesión en condiciones normales. De 10 a 14 y 16,30 a 19,30, excepto sábados. Teléfonos 270 70 97 y 270 72 74.

Acaba de morir un niño.

UNICEF trata de evitarlo

Joaquín Costa, 61 - Madrid-6

Ayuntamiento de Madrid

últimas noticias últimas

EN 1976

HUNOSA PERDIO 8.259 MILLONES DE PESETAS

La producción de carbón lavado descendió un 17 por 100

OVIEDO. (Pyresa.)—El presidente del Instituto Nacional de Industria, Francisco Jiménez Torres, presidió a primera hora de la tarde de ayer en Oviedo, la junta general de la empresa nacional Hulleras del Norte. El presidente de HUNOSA, señor Fernández Felgueroso, presentó a la asamblea de accionistas la memoria de 1976, y en ella manifestó que la producción ha sido de algo menos de tres millones y medio de toneladas de carbón lavado, con un descenso del 17 por 100 sobre el alcanzado en el año anterior, y del 26 por 100 sobre el objetivo previsto de conseguir 4,7 millones de toneladas en el ejercicio citado. Asimismo, durante 1976 HUNOSA perdió 8.259 millones de pesetas.

Por su parte, el presidente del INI, señor Jiménez Torres, pronunció un discurso ante la junta general de HUNOSA, en el que dijo que Asturias tiene para el Instituto Nacional de Industria y para la economía española, una gran importancia, pues en esta región se ha realizado la mayor inversión geográfica del Instituto y participa en la producción industrial del país con el 50 por 100 del carbón, el 46 por 100 del acero y el 42 por 100 del aluminio. Esta confianza en Asturias, en sus hombres y en sus posibilidades, se concreta en el plan de inversiones previsto que alcanzará los 70.000 millones de pesetas en el cuatrienio del 76 al 79, de los que 20.000 millones de pesetas corresponden a HUNOSA.

Ante estos hechos —aseguró el presidente del INI— me permito indicaros que la estabilización de las pérdidas de la empresa es un objetivo básico y primordial para mantener a ultranza los puestos de trabajo, estabilización que, repito, está íntimamente ligada a la produ[illegible] para lo cual es absolutamente necesario la existencia de un clima de máxima colaboración entre los trabajadores y la administración de la empresa.

Rueda de Prensa

Finalizada la junta general de HUNOSA, el presidente del INI y directivos de la empresa nacional Hulleras del Norte, se trasladaron al hotel de La Reconquista para mantener una rueda de Prensa con los informadores asturianos y representantes de otros medios informativos desplazados desde Madrid. En la rueda de Prensa surgieron dos temas que pueden constituir la única nota optimista en el panorama de la junta general de HUNOSA: Son las esperanzas depositadas en una explotación a cielo abierto en la zona de Carinsa, en el alto Aller y de unas capas de carbón horizontales en la zona de Siero. En la rueda de Prensa el presidente del INI afirmó que HUNOSA se encuentra suficientemente regionalizada con el traslado de la presidencia a Asturias y con la inclusión de algunas personas representativas en el consejo de administración. Sobre la posibilidad de arbitrar un nuevo sistema que evite el abono de las pérdidas a plazo vencido, el presidente del INI fue categórico: «No hay un duro.»

El presidente de HUNOSA aportó en determinado momento de la rueda de Prensa una sentencia contundente: «No hay país del mundo que se atreva a poner en entredicho en estos momentos las fuentes energéticas autóctonas.»

El presidente del INI, finalizada la rueda de Prensa, visitó diversas instalaciones del Instituto en Asturias.

Por repartir propaganda

JUICIO CONTRA UN BELGA EN MOSCU

BRUSELAS. (Efe.)—Con el comienzo ayer en Leningrado del proceso contra un belga que repartía propaganda en la URSS sobre los acuerdos de Helsinki, dos reacciones de protesta se produjeron en esta capital.

La primera fue protagonizada por el «comité flamenco de los países del Este», al que pertenece Anton Pype, un belga de treinta años detenido en las Navidades de 1976.

Pype distribuía propaganda de los acuerdos de Helsinki y pedía la democratización de la URSS. Fue acusado de repartir publicaciones «calumniosas y antisoviéticas».

Invitado a pedir perdón públicamente a través de la televisión soviética, Pype se negó, por lo que se le procesó en lugar de concedérsele la libertad.

Un francés y un noruego que habían hecho lo mismo en fechas anteriores fueron liberados tras tres meses y un mes de cárcel, respectivamente, y la manifestación de arrepentimiento.

Anton Pype corre el peligro de ser condenado a siete años de cárcel.

Por otra parte, la historiadora soviética Ludmilla Alexeeva, cofundadora del grupo soviético por el respeto a los acuerdos de Helsinki, dijo que el mundo occidental debía apoyar la lucha de los que trabajan por los derechos humanos en la URSS.

En una rueda de Prensa explicó el nacimiento de este grupo, bajo la dirección del profesor Orlov, miembro de la Academia de Ciencias de Armenia.

Según ella, los acuerdos de Helsinki fueron «un acontecimiento único y esperanzador».

Denunció violaciones graves de los derechos humanos en la URSS y aseguró que sólo los Gobiernos y la opinión pública occidentales podían amparar la lucha por las libertades que el «grupo Orlov» lleva a cabo.

Proceso de autonomistas bretones

PARIS. (Efe.)—Ante el Tribunal de Seguridad del Estado comenzó ayer tarde, en París, la vista de la causa instruida contra siete autonomistas bretones, bajo la acusación de reconstitución ilegal de un partido disuelto y de posesión o utilización de explosivos.

Juicio contra fascistas

ROMA. (Efe.)—La reconstitución del partido fascista sigue siendo un delito en Italia, y por él serán juzgados, ante un tribunal de Roma y a partir de ayer, 119 personas.

Entre los acusados, sólo 18 estaban presentes en la excepcional aula judicial habilitada en un gimnasio, próxima al estadio olímpico romano y los únicos monumentos del período fascista que aún quedan en pie en Roma.

Los restantes procesados comparecen sólo en estado de rebeldía.

Estaban ausentes Salvatore Francia y Elio Massagrande, detenidos por la Policía española hace casi un mes, por actividades extremistas en España.

El Alcalde de Madrid, en Moscú

MOSCU. (Efe.)—El Alcalde de Madrid, Juan Arespacochaga, acompañado de una delegación del Ayuntamiento, llegó ayer a Moscú. La delegación municipal de la capital de España fue recibida con los máximos honores por el presidente del Soviet Municipal de Moscú, Vladimir Promyslov, y otros altos cargos del municipio moscovita.

A su llegada a Moscú el Alcalde de Madrid hizo unas declaraciones a la agencia oficial Tass en las que destacó la gran satisfacción de la delegación [illegible] por las manifestaciones sobre el restablecimiento de relaciones entre la URSS y España realizadas en su discurso de ayer por el supremo dirigente soviético, Leonidas Breznev.

En una recepción ofrecida por el encargado de negocios de España, Embajador Rafael Ferrer, el Alcalde de Madrid señaló que la visita tiene, ante todo, un carácter de devolución de la visita realizada el pasado mayo por el presidente del Soviet Municipal de Moscú, Vladimir Promyslov, a la capital de España, y, además, que la delegación municipal española confiaba en lograr de su visita a Moscú informaciones especialmente valiosas sobre graves problemas que afectan a las grandes capitales europeas, como el de la circulación y transportes, donde Moscú presenta los logros excepcionales de su Metro.

DEPORTES

EL HAMBURGO QUIERE A BREITNER

El Madrid pide cincuenta y siete millones de pesetas

HAMBURGO. (Alfil.)—El club alemán de Primera División Hamburger SV está «fuertemente interesado» en fichar al jugador del Real Madrid Paul Breitner, según confirmó ayer Peter Krohm, manager del club hamburgués.

Krohm informó igualmente de que a finales del pasado mes de febrero había sostenido, en Salzburgo, las primeras negociaciones con Breitner para su posible fichaje.

Los problemas que quedan por solucionar para el fichaje de Breitner son financieros, ya que el Real Madrid pide por el traspaso de su jugador dos millones de marcos (57 millones de pesetas, aproximadamente).

Sin embargo, el manager hamburgués afirmó que estos dos millones de marcos los podría ganar el club en sus próximos tres partidos contra el Schalke, Bayern Munich y Atlético de Madrid, ya que esperan obtener elevadas recaudaciones.

Esquí: Nuevo triunfo de Stenmark

AARE (Suecia). (Alfil.)—El esquiador sueco Ingemar Stenmark se ha clasificado en primera posición en el slalom gigante de Aare, delante del austriaco Klaus Heidegger.

Stenmark, con esta victoria, aumenta su ventaja en la Copa del Mundo, de la que se proclamó vencedor, al triunfar brillantemente en el slalom especial que se disputó en la misma estación alpina sueca.

Gimnasia: Félix Fernández, presidente

MADRID. (Alfil.) — Félix Fernández, que ya lo era, fue reelegido ayer presidente de la Federación Española de Gimnasia, una vez computado nueve votos que se habían emitido por correo y que dieron motivo a la impugnación del primer comicio, efectuado el pasado día 16, que tuvo lugar en las instalaciones deportivas del Cuartel de la Montaña, en Madrid.

Esos nueve votos emitidos por correo dentro del plazo fueron todos para Félix Fernández, que, por lo tanto, queda proclamado presidente con un total de 86 votos, por 81 para el otro candidato a la presidencia, Juan de la Llera.

BACHILLERES AMBOS SEXOS 700 PLAZAS

300-400.000 PESETAS (O MAS)

Convocatoria **EXCEPCIONAL** para cubrir 625 plazas en MADRID, capitales de provincia y poblaciones importantes (Ibiza, Marbella, Sabadell, Elche, Gijón, Plasencia, Vigo, Cartagena, etc., etc.). **MAS LAS VACANTES** que se produzcan (en total unas 700 plazas). **CUERPO EJECUTIVO DE CORREOS** (categoría de **FUNCIONARIOS PUBLICOS DE CARRERA** con todos sus beneficios, con análoga consideración y tratamiento económico que los establecidos para **ADMINISTRATIVOS DE MINISTERIOS, EJECUTIVOS DE TRAFICO, ADMINISTRATIVOS DE ADUANAS,** etc. Magníficas retribuciones: 300-400.000 pts. (véase GUIA GENERAL DE INFORMACION). Destinos en **OFICINAS,** dependencias de Correos, **CAJA POSTAL DE AHORROS,** etc. Se exige ser español (hombre o mujer), de 18 años en adelante (sin límite de edad). Título: Bachiller superior (o equivalente). Pruebas sencillas y asequibles (todas son **ESCRITAS;** ninguna oral) que puede preparar en su misma casa. **¡¡EXCEPCIONAL OPORTUNIDAD!!**

Urgentemente **(HOY MISMO)** infórmese sin compromiso: pida por correo (adjuntando diez pesetas en sellos de correo para gastos) la **GUIA GENERAL DE INFORMACION, con modelo oficial de INSTANCIA.** Diríjase a

CENTRO DE ESTUDIOS ADAMS - SAGASTA, 23 - MADRID - 4

Ayuntamiento de Madrid

últimas noticias últimas

Ocuparán el Consulado de España

MOTIN DE LOS PESCADORES ESPAÑOLES RETENIDOS POR MARRUECOS

● Los armadores tratan de conseguir un paro general de la flota pesquera del Sur

HUELVA. (Europa Press.)—Según noticias llegadas a Huelva, ayer por la mañana se amotinaron los tripulantes de pesqueros onubenses retenidos por las autoridades marroquíes desde hace dieciocho días, quienes después invadieron el Consulado de España en aquel país. Restablecida la calma, los marineros españoles —unos cincuenta— abandonaron pacíficamente el Consulado.

Según las mismas fuentes, el motivo fue la pretensión de conceder la libertad a los marineros con la condición de que permanecieran allí cuatro rehenes por barco, a lo que respondieron que deseaban quedarse todos o ninguno.

Ante este hecho, unido a que hoy termina el plazo dado por el Gobierno español al de Marruecos para poner en libertad a los marineros con sus barcos, se reunieron ayer en Huelva los armadores en la sede de la Cofradía de Pescadores.

Mediante votación, tomaron el acuerdo de amarrar la flota en el muelle a partir de hoy

Tras su reunión de ayer

SIGUE EL DESACUERDO ENTRE LAS CENTRALES SINDICALES

MADRID. (Logos.) — Finalizó sin acuerdo la reunión a nivel ejecutivo de USO, UGT, CC. OO. y CNT, en la que se proyectaba aunar criterios para tomar las medidas oportunas en respuesta a recientes disposiciones del Gobierno en materia laboral y sindical.

Al comenzar la reunión, poco después de las seis de la tarde, los representantes de UGT plantearon, como viene siendo normal en los últimos encuentros de la COS —que integra a USO, UGT y CC. OO.—, que es condición indispensable para cualquier acuerdo, que las demás centrales abandonen su táctica de mantener en puestos de la Organización Sindical, hasta su disolución, a sus militantes.

Repetidamente, CC. OO. y USO se vienen negando a este requerimiento y consideran que las tácticas seguidas por los distintos organismos sindicales no deben interceptar los acuerdos entre ellas. La reunión finalizó hacia las ocho, sin haber tocado otro tema.

CC. OO. y USO han emitido un comunicado conjunto en el que informan de que, reunidos los cuatro organismos citados, «al objeto de discutir un posible acuerdo de acciones conjuntas frente a las recientes medidas tomadas por el Gobierno sobre despido libre y la negación del derecho de huelga, así como la instauración urgente de la libertad sindical, no ha sido posible dicho acuerdo al poner como condición indispensable la UGT la dimisión de todos los cargos sindicales para apoyar o suscribir cualquier iniciativa de unión. CC. OO. y USO, ante esta situación, consideran necesaria y urgente una respuesta de los trabajadores, para lo cual se comprometen a tomar las medidas oportunas».

Las medidas que las dos centrales firmantes del comunicado vayan a tomar, todavía no están decididas, aunque podrían adoptarse en el curso de las próximas veinticuatro horas. La convocatoria que harán incluirá en todo caso, medidas de «sensibilización, información y acción», que llevarían inherentes movilizaciones pacíficas, masivas y responsables, según han definido fuentes de USO.

TORONTO (Canadá)

SECUESTRA A 18 PERSONAS PARA VIAJAR A UGANDA

TORONTO (Canadá). (Efe.) — Un individuo que se identificó como ex mercenario y que afirma que aspira únicamente a reunirse con su «camarada» el Presidente Idi Amin, en Uganda, exigía ayer ser transportado por vía aérea a Kampala en compañía de tres o cuatro de sus rehenes, retenidos en un Banco de esta ciudad.

El asaltante, que ha efectuado dos disparos desde que asaltó una sucursal del Banco Nacional Canadiense, al oeste de la céntrica calle King, mantenía allí como rehenes entre seis y dieciocho personas. Dejó en libertad a dos hombres y una mujer que padecían presión alta.

En una entrevista con la radioemisora local Chum se identificó a sí mismo como Bob McLydon, ex mercenario de Vancouver, que quiere ir a Uganda para reunirse con Amin, al que «admira», y advirtió que tiene suficientes municiones para resistir a la Policía, aunque no formuló amenazas concretas sobre la vida de sus rehenes.

Fraga, a «Il Borghese»

«NO HABRA ESCALADA COMUNISTA COMO EN ITALIA»

● «Pero no se debe dejar vacío el campo sindical donde los comunistas se han infiltrado en masa»

ROMA. (Efe.)—Manuel Fraga Iribarne, ex Ministro y ex diplomático, se ha mostrado partidario de la libertad en España, pero «en la tranquila seguridad de un Estado fuerte».

En una entrevista que publicó ayer el semanario «Il Borghese», Fraga declara que Alianza Popular está formada por «auténticos patriotas y demócratas».

Afirma que éstos se proponen agrupar a todos los españoles que desean una evolución pacífica de las instituciones, sin negar el pasado «histórico» y los méritos de cierto pasado, «sin negar, sobre todo, los valores del Estado, de la nación».

En el tablero político, el entrevistado asegura que AP se coloca a la derecha de Centro Democrático, «pero sin ocultar nuestro pasado».

Añade que a su espalda está la inmensa clase media y la masa campesina, además de vastos sectores obreros, «los cuales, en ciertos sectores, tienen razón para decir: Se estaba mejor antes...»

También dice que con ellos están los pequeños propietarios, los profesionales liberales y gran parte de la juventud estudiantil.

Fraga manifiesta que para la democracia sería un éxito que los socialistas españoles, en lugar de aliarse con los marxistas, adoptaran las posiciones de los socialistas alemanes, «por ejemplo».

Sobre los comunistas, el Ministro franquista cree que no se les debe conceder la palabra en este período transitorio, porque no son democráticos, a pesar de sus discursos eurocomunistas, y «nosotros, por lo que nos atañe, no hemos olvidado nada».

Con avistar el campo sindical

Descarta tajantemente la posibilidad de que en España se desarrolle una escalada comunista del tipo de Italia, pero fija para ello una condición: no dejar vacío el campo sindical, «en el cual los comunistas se han infiltrado ya en masa».

Fraga reconoce que si Alianza Popular no sabe armarse en el terreno sindical, aun consiguiendo éxito en las elecciones, se verá privada de un instrumento importante.

«Ante todo —advierte—, no se podrá regalar el monopolio sindical a las izquierdas, como en Francia o Italia, estaremos en guardia.»

El entrevistado es partidario de la constitución lo antes posible de una internacional europea «formada por hombres que quieran trabajar, libres y fuertes, en paz, cada cual con su Dios, pero ligados a todos por un vínculo de civilización común».

En sus declaraciones al semanario del Movimiento Social Italiano, Fraga afirma que Franco «ciertamente» no fue un demócrata, pero indudablemente fue «un gran hombre de Estado».

También dijo que no se debe olvidar que Europa no nos habría encontrado ahora en su camino si hace cuarenta años «España hubiese sido la primera nación capturada por el comunismo, geográficamente, en Occidente».

Pedini: «Europa, el destino de España»

ROMA. (Efe.)—«El destino de España está en Europa, porque —y esto es justo— no hay España sin Europa, como tampoco cabe una Europa sin la componente española», comenta Mario Pedini, ministro de Asuntos Culturales, en un artículo suyo publicado en «Il Popolo», de la Democracia Cristiana.

Pedini, que visitó España recientemente, hace un resumen de las perspectivas de la colaboración hispano-italiana y afirma que Italia y España convergen en un futuro común europeo porque existe un interés común en que se transforme la CEE y se refuerce «para poder dar hospitalidad también a los países ibéricos».

SOBRE SU POSTURA EN TORNO A LA OTAN

USA CONTACTA CON LOS COMUNISTAS FRANCESES

PARIS. (Efe.)—El Partido Comunista Francés confirmó ayer que ha habido contactos recientes entre miembros de la Embajada de los Estados Unidos en París y Jean Kanapa, miembro del Comité Político de dicho partido, encargado de la sección de Asuntos Exteriores.

El Partido Comunista Francés, que se ha negado a especificar el contenido de las conversaciones, solamente ha aclarado que formaron parte de los contactos que los diplomáticos acostumbran mantener con los partidos políticos, a fin de informarse de la situación del país.

Sin embargo, de fuente norteamericana se ha sabido que las conversaciones se centraron en la actitud de los comunistas hacia la Alianza Atlántica en el caso de que asciendan al poder.

Se sabe que el programa común de las izquierdas firmado por los comunistas y los socialistas estipula la permanencia de Francia en la Alianza, permanencia que los comunistas franceses interpretan en un sentido más estricto que los italianos.

Para ellos esta permanencia no es incompatible con una política activa de desarme, que abrirá la puerta a la disolución simultánea de los dos bloques.

(Asociación de Pacifistas, Pluralistas, Representativos y Responsables)

EL «2 P.R.» PRESENTO LA DOCUMENTACION

(quiere ser reconocido como partido político)

MADRID. (Europa Press.)—El número de partidos políticos que solicitan su inscripción como tales está experimentando ya un descenso, después del fuerte ritmo registrado desde que el pasado 8 de febrero fue modificado el Registro de Asociones Políticas. Así, ayer sólo presentó su documentación la Asociación de Pacifistas, Pluralistas, Representativos y Responsables, que responde a las siglas 2PR.

Dicha asociación, cuyos promotores son, entre otras personas, los señores Llopis de la Torre y Hernando de Laramendi, habían presentado sus estatutos antes de ser modificado el registro de asociaciones políticas y ahora vuelven a presentarlo siguiendo el trámite de adaptar los estatutos a esa modificación.

Centro Democrático, sin listas definitivas

MADRID. (Cifra.)—Las listas electorales del Centro Democrático no han sido aún elaboradas de forma definitiva, declararon a Cifra fuentes de la coalición, tras la reunión celebrada ayer mañana.

Las mismas fuentes han indicado que la elaboración definitiva se halla pendiente de lo que se ha definido como «coyuntura electoral» y que, básicamente, corresponde a las expectativas existentes sobre la postura que adoptara el Presidente del Gobierno, Adolfo Suárez. Es muy posible —añadieron a Cifra— que Centro Democrático no dé a conocer sus listas hasta tanto se sepa si el Presidente Suárez se presenta a las elecciones.

Ayuntamiento de Madrid

10 DIAS DISTINTOS

CON OFERTAS DISTINTAS,
nunca vistas en plena temporada.

Precios super-bajos

en todos los Departamentos.

- *La moda más actual.*
- *Todo lo del hogar.*
- *Novedades para su Tiempo Libre...*

Estrene Primavera,
con el máximo ahorro.

Ayuntamiento de Madrid

Tiempo Libre

problema de ajedrez

Las blancas juegan y dan mate en tres. El diagrama nos muestra una interesante composición de K. Friedrich, en la que destaca con fuerza la primera jugada clave de blancas. Si decide solucionar, le recomendamos someta la posición a un metódico análisis. ¡Suerte!

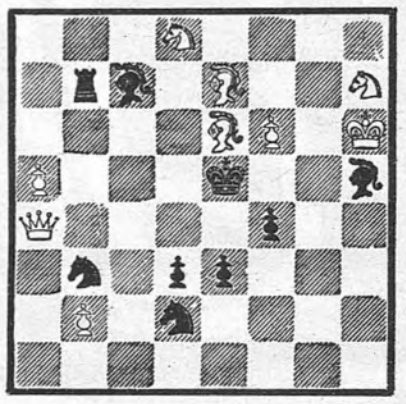

SOLUCION DEL ANTERIOR

8. A×P+, R×A (es claro que R2R comporta riesgos muy ciertos y por tanto la aceptación del alfil es casi obligada); 9. D×D, P×P+, 10: R2R, P×T=D; 11. C5C+, R3C; 12. D8R+, R3T; 13. C6R+, P4C; 14. A×P, mate.

V. PALOMINO

salto de caballo

Núm. 1.782

Empezando por la casilla número 1 y terminando en la 25; procediendo como los caballos del ajedrez, encontrará el lector un pensamiento.

1 LAS	RES;	PA	RA	DE
FA	PA	MU	LAS	RA
DO	SON	PO	RES	AN
BENS,	25 GOS	GIOR	SO	DE
TO	NA	RO	TRO	DE

SOLUCION

«Las mujeres de Giotto son para soñadores: las de Rubens, para antropófagos.» (Maese Pérez.)

recomendamos

Al margen de toda publicidad, y con la colaboración de asesores independientes, ofrecemos a nuestros lectores unas sugerencias para sus horas de esparcimiento. Queremos que, dentro de la natural brevedad, el campo de elección sea muy variado, desde la exigencia cultural a la pura diversión, siempre, claro está, en términos de general corrección y gustos presentables.

Teatro

El nombre de Gorki está en la cartelera de teatro, con «La madre» y una adaptación de su novela «Los vagabundos».

LA MADRE, de Máximo Gorki, versión GIT, música del mismo grupo y Alberto Gambino. Sala Cadarso.—LAS ARRECOGIAS DEL BEATARIO DE SANTA MARIA EGIPCIACA, de José Martín Recuerda, dirigida por Adolfo Marsillach. Teatro de la Comedia. — HABLEMOS A CALZON QUITADO, de Guillermo Gentile, dirigida por su autor. Teatro Benavente.

Conferencias

Jaime Lamo de Espinosa dará hoy una conferencia en Club Siglo XXI sobre el tema «La agricultura en una sociedad democrática»

LA AGRICULTURA EN UNA SOCIEDAD DEMOCRATICA, por Jaime Lamo de Espinosa, a las ocho de la tarde, en el Club Siglo XXI (Juan Ramón Jiménez, 8).—JESUS, EL ACCESO A LOS ORIGINES, por Ernst Kassemann, presentado por Ramón Scheifler, a las siete y media de la tarde, en la Fundación «Juan March» (Castellón, 77).—LA EVOLUCION IDEOLOGICA DE RAMON PEREZ DE AYALA, por José L. Vázquez Dodero, a las ocho de la tarde, en la Fundación Universitaria (Alcalá, 93).—LA MUJER ESPAÑOLA FRENTE A LAS ELECCIONES (debate), a las siete y media, en el Ateneo de Madrid (calle del Prado, 21).—Ciclo sobre LA MUJER Y LA POLITICA, hoy, conferencia de José María Gil-Robles y Gil-Delgado, a las siete y cuarto de la tarde, en el hotel Velázquez (Velázquez, 62).

Exposiciones

Se ha inaugurado una exposición con motivo del VII Centenario de Jaime I el Conquistador, en la Biblioteca Nacional

Exposición conmemorativa del VII centenario de Jaime I el Conquistador, en la Biblioteca Nacional (paseo de Calvo Sotelo, 20), de seis a nueve de la tarde. — Exposición de JUANA FARANCES, ADOLFO C. WINTERNITZ y LUIS SAEZ en la sala de la Dirección General del Patrimonio Artístico y Cultural (paseo de Calvo Sotelo, 20), de cinco de la tarde a nueve de la noche, y los sábados, de diez a dos, por la mañana, y de cinco a siete, por la tarde.—Exposición AIRTE USA en la Fundación «Juan March» (Castelló, 77), de diez a dos, por la mañana, y de seis a nueve, por la tarde; domingos y festivos, sólo por la mañana.—JUAN

crucigrama

Núm. 1.784

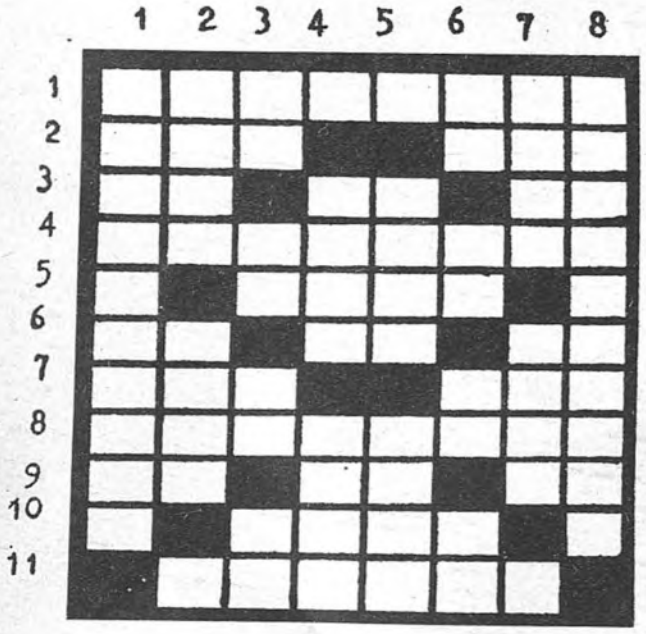

HORIZONTALES.—1: Aprehender.—2: Faja japonesa. Período de tiempo.—3: Cloro. Platino. Al revés y repetido, tonto.—4: Departamento ministerial.—5: Vocal. Al revés, burra. Quinientos.—6: Repetido, lelo. Doble cero. Al revés, verbal.—7: Borde del hígado. Al revés, nombre plural de una consonante.—8: Grado militar.—9: Nombre de consonante. Pronombre. Nota musical.—10: Vocal. Flor. Punto cardinal.—11: Cabo con que se hala hacia proa la relinga de una vela.

VERTICALES.—1: Departamento de Bolivia. 2: Pueblo almeriense. Al revés, San Sebastián. Boro.—3: Letra griega. Negación. Verbal. Letra griega.—4: Consonante. Arbol. Al revés, apellido usado por un escritor francés, autor de «El pescador de Islandia».—5: Vocal. Cumbre. Nombre que se dio a la esposa del emperador Francisco José de Austria-Hungría.—6: Nota musical. Sodio. Al revés, cesio. Vocal.—8: Extremidad del espinazo, plural.

SOLUCION

HORIZONTALES. — 1: Capturar.—2: Obi. Era.—3: Cl. Pt. oB.—4: Hacienda.—5: A. ansA. D.—6: Bo. OO. rl.—7: Asa. seC.—8: Mariscal. 9: Be. Ti. La.—10: A. Rosa. S.—11: Bolina.

VERTICALES. — 1: Cochabamba.—2: Abla. osaE. B.—3: Pi. Ca. Ar. Ro.—4: T. Pino. itoL. 5: U. Teso. Sisi.—6: Re. Na. sC. aN.—7: aroD. Real. A.—8: Rabadillas.

Ayuntamiento de Madrid

recomendamos

LARA y PACO TORO, en el salón cultural de RUMASA (paseo de Calvo Sotelo, 41).

Cine

ROMA, de Federico Fellini (cuando Fellini ejerce de genio del cine). Cine Minicine 2.—ALGUIEN VOLO SOBRE EL NIDO DEL CUCO, de Milos Forman (parábola sobre la libertad; cinco «Oscar»). Cine Proyecciones.—LOS PROFESIONALES, de Richard Brooks (un excelente «western»). Cine Alcalá-Palace.—En la FILMOTECA NACIONAL: Wajda, Wyler y Godard: «A bout de souffle».

Buen comer

La típica pulpera, que no puede faltar en ningún festejo galaico, es la inventora de uno de los platos que más aceptación tienen en los restaurantes gallegos

Nos piden unos lectores les indiquemos restaurantes especializados en cocina gallega. Pueden elegir entre estos cinco, con la seguridad de acertar: O'PAZO (Reina Mercedes, 6), cinco tenedores: OSCAR (Villanueva, 2), cuatro tenedores; CASA GALLEGA (Bordadores, 11), tres tenedores; CASA LA TROYA (Virgen del Portillo, 3), dos tenedores, y ENXEBRES (Alberto Aguilera, 28), un tenedor. En todos ellos preparan muy bien el «pulpo a feira».

Symposium

I SYMPOSIUM NACIONAL DE MUSICOTERAPIA. Se celebrará del 28 de marzo al 2 de abril. Intervendrán destacados especialistas españoles y los profesores Benenzón y Reccia, de Buenos Aires, así como la profesora Juliette Alvin, de Londres. Informan en el teléfono 2042201, de diez a una y media y de tres a ocho.

Parques

En este Madrid de las sorpresas climatológicas, lo mismo amanece un día completamente gris o lluvioso que luce el sol en un cielo despejado de nubes. Es conveniente aprovechar estos días buenos para hacer ejercicio o dar largos paseos por los parques de la ciudad. No sé si sabrán que son —los más importantes— alrededor de veinte. Además de los conocidos nombres Retiro (1.200.000 metros cuadrados), Casa de Campo (17 millones de metros cuadrados), Dehesa de la Villa (980.000 metros cuadrados), hay otros parques un poco más pequeños, pero también atractivos y sedantes para las horas de descanso: la Quinta del Berro (82.600 metros cuadrados), parque de Azorín (73.000 metros cuadrados), parque de la Montaña-Debob (80.000 metros cudrados), parque de la Arganzuela (128.000 metros cuadrados), parque de San Isidro (220.000 metros cuadrñados) y algunos más repartidos enpartido entre los distintos barrios y distritos de la capital.

Museos

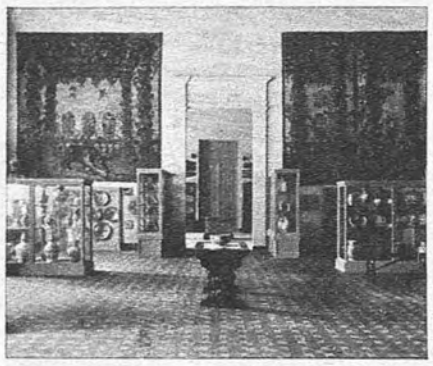

Sala del Museo Arqueológico, en la cual están expuestas cerámicas de la fábrica de Talavera (siglos XVI al XVIII)

MUSEO ARQUEOLOGICO NACIONAL (Serrano, 13; teléfonos 2266840 y 2268854). Metro Serrano; autobuses 1, 9, 19, 51, 53 y M-2. Colecciones de objetos prehistóricos. Numismática y completa colección de cerámica de todas las épocas. Esculturas ibéricas: la «Dama de Elche», «Dama de Baza» y «Dama Oferente del Cerro de los Santos». Arte visigótico. Tesoro de Guarrazar. Reproducción de las Cuevas de Altamira en el jardín. Horario: de 9,30 a 1,30, todos los días. La reproducción de las Cuevas de Altamira puede visitarse también de cuatro a ocho de la tarde, excepto domingos. Precio, 50 pesetas. Sólo Cuevas, 10 pesetas.

Pistas de tenis

CASA DE CAMPO. Metro Suburbano El Lago. Teléfono 4649617. Abiertas de 8,30 a 18 horas. Precio por persona, 25 pesetas la hora.—MOTEL AVION (kilómetro 14,200 de la carretera Madrid-Barcelona). Autobús P-4, desde la Cruz de los Caídos. Teléfono 2053400. Abiertas las veinticuatro horas. Precios: laborablos, dos personas por hohora, 225 pesetas; noche, 250 pesetas; festivos, 300. pesetas. — POLIDEPORTIVO MUNICIPAL DE ALUCHE (General Fanjul, sin número, Carabanchel; teléfono 2189617). Metro Suburbano Aluche. Abiertas de 8 a 13 horas. Precio por persona, 25 pesetas la hora.—POLIDEPORTIVO MUNICIPAL DE LA CONCEPCION (Virgen del Portillo, sin número; Ciudad Lineal). Metro Quintana. Tteléfono 4039020. Abiertas de 8 a 21 horas. Precio por persona, 25 pesetas la hora.

Y además...

Concierto de música contemporánea española y norteamericana, por el grupo Koan, a las siete y media de la tarde, en la Asociación Cultural Hispano-norteamericana (Miguel Angel, número 8).—Curso de teatro para principiantes y aficionados (martes y viernes), dirigido por David Amitin, de siete a nueve de la noche, en Karenraft (Libertad, 15). — EXPO-OCIO, la Feria del Tiempo Libre, Palacio de Cristal, en el recinto de la Feria del Campo. Horas de visita: de diez y media a dos, por la mañana, y de cuatro y media a nueve, por la tarde. Todos los días, hasta el 27 de marzo.

programas TV

Martes 22 de marzo

PRIMER PROGRAMA

2,00 PROGRAMA REGIONAL SIMULTANEO.
2,30 APERTURA Y PRESENTACION.
2,31 AVANCE INFORMATIVO.
2,35 GENTE.
3,00 TELEDIARIO.
Primera edición.
3,35 PIANISSIMO.
3,45 ¿QUIEN ES...?
4,00 LONGSTREET.
«Nacida en miércoles».
4,55 VOI CHE SAPETE (de «Las bodas de Fígaro»), de Mozart. «I tanti palpii», de Rossini.
5,10 DESPEDIDA Y CIERRE.
6,30 APERTURA Y PRESENTACION.
6,31 AVANCE INFORMATIVO.
6,35 UN GLOBO, DOS GLOBOS, TRES GLOBOS.
Para los pequeños: «¡Abrete, Sésamo!». Referencia directa al niño espectador: partes del cuerpo. Tom y Jerry. «La Cenicienta». «El mundo de la música».
8,00 NOVELA (capítulo II).
«El desconocido», de Carmen Kurtz.
8,30 TELEDIARIO.
Segunda edición.
9,00 MUJERES INSOLITAS.
«La viuda roja» (Margarita Steinhell).
10,00 ESTA NOCHE..., FIESTA.
11,00 ULTIMA HORA.
11,15 TELEDEPORTE.
11,25 DESPEDIDA Y CIERRE.

SEGUNDO PROGRAMA

8,00 PRESENTACION Y AVANCES.
8,01 ¿QUE ES...?
8,30 «Otello», de Verdi».
9,30 MUSICAL «POP».
«Too old to rook'n roll, to young to die» (Jethro Tull) (II).
10,00 REDACCION DE NOCHE.
11,00 DESPEDIDA Y CIERRE.

Miércoles 23 de marzo

PRIMER PROGRAMA

2,00 PROGRAMA REGIONAL SIMULTANEO.
2,30 APERTURA Y PRESENTACION.
2,31 AVANCE INFORMATIVO.
2,35 GENTE.
3,00 TELEDIARIO.
Primera edición.
3,35 PIANISSIMO.
3,45 ¿QUIEN ES...?
4,00 LOS PATRULLEROS.
«Muerte repentina».
4,55 EL CISNE (Saint Saens). LA DANSE DES ELFFES «Popper).
5,05 DESPEDIDA Y CIERRE.
6,20 APERTURA Y PRESENTACION.
6,21 AVANCE INFORMATIVO.
6,25 BALONCESTO.
Desde el Palacio de Deportes del Real Madrid, retransmisión en directo del partido de baloncesto correspondiente a la Copa de Europa entre el Real Madrid y Maccabi.
8,00 NOVELA (capítulo (III).
«El desconocido», de Carmen Kurtz.
8,30 TELEDIARIO.
Segunda edición.
9,00 ESPAÑA, HOY.
9,30 HOMBRE RICO, HOMBRE POBRE.
10,30 EL MUNDO EN ACCION.
«Amundsen».
Ciclo «Grandes exploradores» (III).
11,00 ULTIMA HORA.
11,15 TELEDEPORTE.
11,25 DESPEDIDA Y CIERRE.

SEGUNDO PROGRAMA

8,00 PRESENTACION Y AVANCES.
8,01 CINECLUB.
Ciclo Orson Welles: «La dama de Shanghai» («The lady from Shanghai»). 1948.
Guión y director: Orson Welles.
9,30 FLAMENCO.
El cantaor Manuel Gerena, acompañado por el guitarrista Manuel Cañizares.
10,00 REDACCION DE NOCHE.
11,00 DESPEDIDA Y CIERRE.

Ayuntamiento de Madrid

Agenda de notas

MANHATTAN TRANSFER

Es verdad eso de que en escultura todo lo que no es una diosa es un bibelot y que desde hace mucho tiempo, unos dicen que desde los griegos, otros que desde Rodin, no se inventan cosas emocionantes, sino cosas ingeniosas. No sé. Si tuviera mucho sitio en casa me gustaría tener un Moore o un Chillida, pero aunque lo tuviera no me gustaría ser propietario de esas estatuas colosales que agobian las plazas de media Europa. La estatuaria política es horrible y, además, repite modelos. Es la misma de siempre, sólo que a la «Pietá» le llaman la Madre Rusia y en vez de un Cristo exangüe sostiene en sus abrumados brazos misericordiosos a un soldado con casco y un modelo no vigente de metralleta. Ocurre que los pliegues de las túnicas son eternos en su caída y los fusiles se renuevan mucho. Quizá por eso el Gólgota dura más que Treptop. (De Treptop sólo me emocionó saber que bajo la hierba domesticada de aquella especie de estadio había veinte mil soldados muertos, enterrados de pie, en formación.) El error, a mi modo de ver, estriba en empeñarse en que las estatuas tengan que ser ejemplares, cuando el ejemplar debía ser el escultor.

Una señora llamada Ann Froman acaba de inaugurar en el trepidante Manhattan, cantado por Dos Passos, un grupo donde se unen todas las razas, todas las llamadas clases sociales, todas las religiones y todas las pigmentaciones. La intención es buena, pero el simbolismo es tan obvio que molesta. Hasta ahora esas gentes, que se sepa, no se han mezclado más que en la estatua de la señora Froman.

Sólo una vez me ha sido dado ver algo parecido. Fue en Los Angeles, en un gimnasio mugriento. Allí estaba, haciendo «sombra» y pegándole al «punching» y al saco una serie de gente de todos colores. Negros, blancos, verdes, cobrizos y a cuadros. A todos les unía la esperanza de noquear a la miseria de un buen «crochet» de derecha. La «antropogénesis final» de la que habla Thailard de Chardin estaba allí, junto a los prados de soga y de resina, en el gimnasio cochambroso. Y es que no hay acercamiento como el que determina un «clinch».

En el fondo, los aprendices de boxeadores que allí había pensaban que no hay más que dos razas: la de los ricos y la de los pobres.

LA SIESTA NO ES SOLO NUESTRA

El «yoga ibérico», como le llama Camilo a la siesta, no es «cosa nostra», por lo menos no lo es en exclusiva. En Atenas han cerrado más de la mitad de los comercios para protestar por la abolición de la siesta, decidida por el Gobierno griego el mes pasado para reducir las importaciones de petróleo. Eso de la jornada intensiva parece que ha caído mal, porque la gente estaba acostumbrada a echarse un ratito y les importa más esa cabezada que el Mercado Común.

Hay mucha gente en el mundo que piensa que la noche se ha hecho para dormir y el día para descansar. No es fácil que el Gobierno altere las costumbres de un pueblo, entre otras cosas porque los gobernantes también pertenecen a ese pueblo aunque la mayoría lo ignoren y hablen de él como de algo que está ahí fuera, separado y amenazante. Como si el pueblo fuera algo que debe ser escuchado en sus aspiraciones, en vez de ser vivido desde dentro. Los griegos no renuncian a la siesta. Sus políticos tendrán que admitirla si no quieren renunciar a sus cargos.

Manuel ALCANTARA

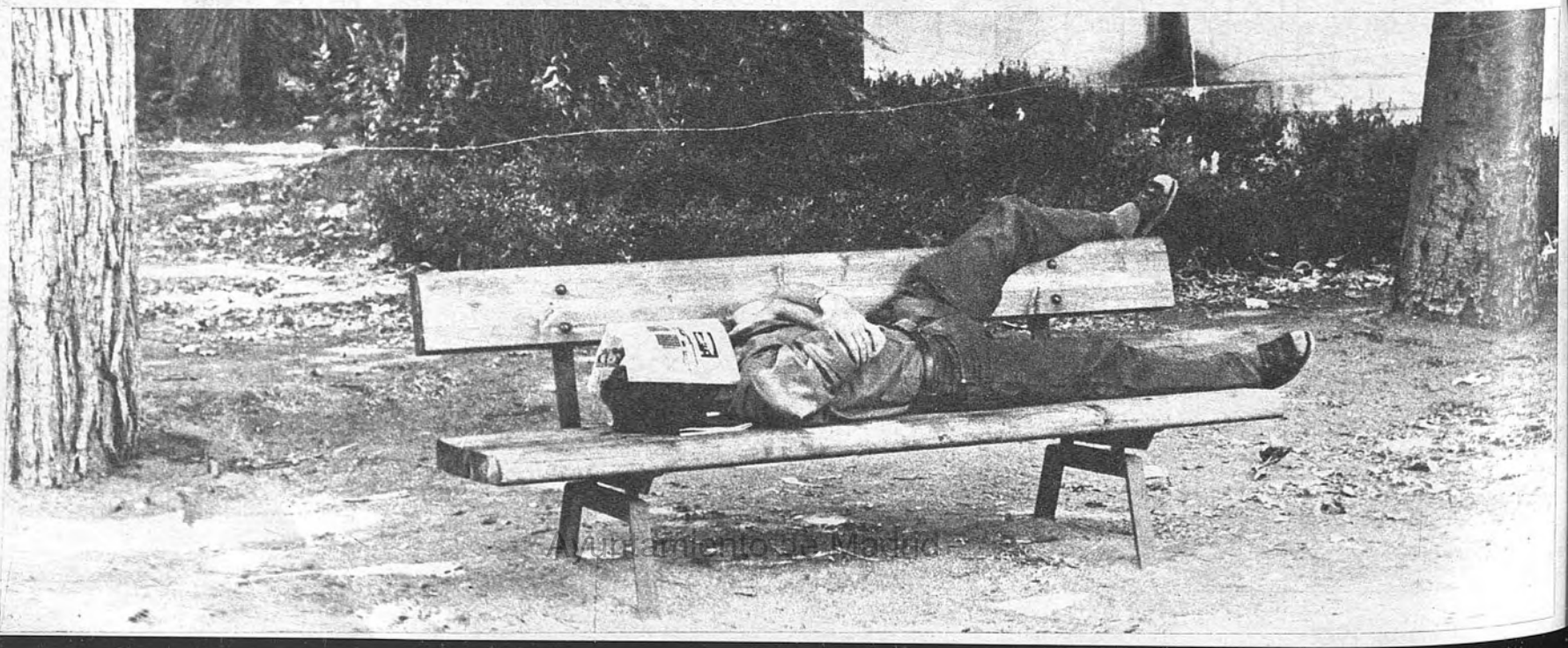

Ayuntamiento de Madrid

arriba deportivo
Madrid, martes 22 de marzo de 1977

Felines es toda una institución en el Rayo. Con el popular equipo ha jugado en Tercera, en Segunda y lo va a hacer en Primera. Un caso de amor a unos colores

Después de 50 años de lucha entre los modestos

EL RAYO RUMBO A PRIMERA

REAL MADRID
75 aniversario

Ayuntamiento de Madrid

LA CRONICA en Madrid

ATLETICO DE MADRID, 3; BETIS, 1

Paso pa

● Betis no se entregó nunca, pero los madrileños hicieron mejor fútbol

● Pereira y Robi mandaron en las filas rojiblancas

● Magistral actuación de los dos jugadores que marca una pauta en su buen hacer futbolístico

Rubén Cano, junto a Sabaté, en el tercero

FICHA TECNICA

ALINEACIONES:

ATLETICO DE MADRID.—Reina; Marcelino, Pereira, Capón; Robi, Benegas (Eusebio, segunda parte); Leal, Bermejo, Rubén Cano, Alberto y Ayala.

BETIS.—Campos; Benítez, Sabaté, Cobo (Alabanda, minuto 58), Cobo; Biosca, López; García Soriano, Mühren, Megido, Cardeñosa y Gordillo.

GOLES:

1-0. Minuto ocho. Robi, en el centro del ataque, recibe un pase medido de Bermejo y bombea el balón ante la salida de Campos.

2-0. De penal que provoca un fuerte tiro de Robi, tras despeje de Campos, que detiene con las dos manos Cardeñosa bajo los palos. Tira Ayala y marca.

3-0. Minuto 51. Bermejo tira con fuerza y Campos despeja con apuros. El rechace lo recoge Rubén Cano, quien marca, ayudado por Sabaté.

3-1. Al final del encuentro, faltando seis minutos, Leal toca el balón en el área, y el penal, justamente marcado, lo tira Mühren, engañando a Reina.

ARBITRO:

Carreira Abad, del Colegio Gallego. Bien. Sin dejarse engañar nunca y dominando el reglamento con autoridad y buen sentido.

Amonestó a García Soriano, por protestar; a Alabanda, por agresión; a Capón, por protestar, y a Cardeñosa, por hacer el penal con las manos. Pasó inadvertida casi por completo su actuación, lo que, a nuestro juicio, es un buen tento a su favor.

INCIDENCIAS:

Más de tres cuartos de entrada en el Calderón. Buena tarde de fútbol y campo en precarias condiciones, con el césped muy crecido y con calvas. No hubo incidentes destacables.

Robi sonríe mientras bombea el balón del primer tanto

BUEN partido el que ofrecieron el Atlético de Madrid y el Betis en el Estadio del Manzanares. Bueno por varias razones. En primer lugar, porque se vio fútbol, porque se veía el juego al primer toque por parte de ambos contendientes y porque si uno necesitaba los puntos para seguir de líder y destacado, el otro, el Betis, no cedió nada de su acerbo futbolístico en ningún momento, y si le hacían un gol sólo servía para que se fueran a la caza del empate, que nunca llegó. Iriondo había planteado un encuentro frente al líder, pero sin complejos. Dejó al principio en la banda a Anzarda y Alabanda, porque en teoría son hombres que no defienden de la forma que lo hacen los Gordillo, joven con porvenir en este negocio del fútbol, y Cardeñosa, quien pese a su 10 a la espalda sabía cubrir a Robi cuando el ex salmantino se lo permitía. Porque si Pereira se erigió en lumbrera de la defensa, y además subió al ataque y dio una lección de fútbol, fielmente coreada por la «hinchada» rojiblanca, el señor Robi, don Valentín Jorge para los amigos, se hizo dueño de un centro del campo que

Ayuntamiento de Madrid

paso hacia el título

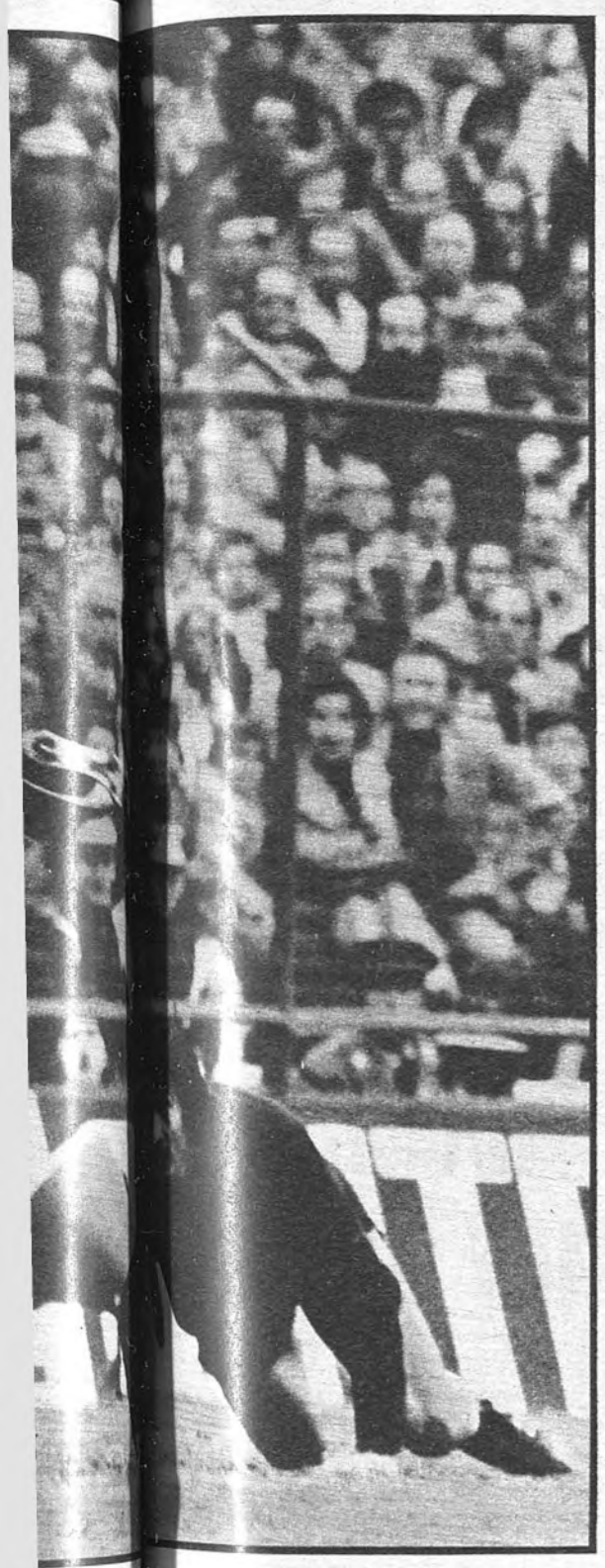

siempre fue atlético. Robi dio también su lección, dio una muestra de ese saber futbolístico que lleva dentro el pequeño y gran jugador atlético. Porque se hizo dueño del medio campo, supo cubrir, marcó un gol y dio otro. ¿Les parece poco?

La primera parte fue de dominio absoluto del Atlético, pero no de modo territorial, sino táctico. Si los béticos llegaban con nitidez al área de Reina, siempre lo hacían bien acompañados de sus respectivos pares, y así Gordillo y Cardeñosa eran perfectamente cubiertos por Marcelino y Robi, mientras que Benegas trataba inútilmente de sostener a Megido, que le superó de punta a cabo en la primera mitad y que provocó su salida en la segunda parte.

El caso es que el Atlético se iba tranquilo al ataque. La defensa funcionaba bien y el medio campo era de dominio alterno.

Ojo, que nadie se entregaba en el Betis, que todos luchaban por llegar a la meta de Reina y que de cuando en cuando Reina trabajaba para evitar disgustos. Como en el minuto 22, en el que ante un tiro de López el andaluz Reina se vio obligado a realizar una espléndida palomita, que le salió de antología, ante la desesperación de López.

Comenzó la segunda parte y el Betis se vino abajo, principalmente por el cambio de marcaje sobre Megido, que en esta continuación correspondió a Eusebio, y que cerró el hueco que tenía abierto el Atlético merced a la mala actuación de Benegas.

El Atlético se creció al principio de la continuación y se creó peligro hasta el tres a cero. Luego pareció que se conformaban con el resultado y se hicieron un tanto el remolón ante un Betis que no se rendía. De esta forma, al final del encuentro, con el resultado bastante asegurado, se permitieron no trabajar como al principio y ahí se produjo el gol bético de justo penal.

Los madrileños estuvieron un tanto acosados en la última fase del encuentro, en la que quizá se notara el cansancio del partido del miércoles. De destacar a alguien siempre lo haríamos con Pereira y Robi, por el Atlético, mientras que por el lado andaluz serían Megido y García Soriano los más destacados, aunque este último no pudo nunca con el marcaje de Capón, siendo de destacar su constante entrega y garra a lo largo del encuentro.

Lo que queda claro de este partido es la voluntad de campeón del Atlético de Madrid. No se le puede poner en duda los méritos contraídos a lo largo de lo que se lleva disputado de Liga.

Hay jugadores que se han crecido en el Campeonato y jugadores que mantienen una línea de regularidad asombrosa. Desde Bermejo hasta Marcelino, la plantilla atlética se entregó sin pausa hasta el tres a cero; entonces se bajó el ritmo, pero no la guardia, y el contraataque siguió siendo peligroso.

Bien por el Atlético y bien por el Betis, equipos ambos que supieron dar un espectáculo futbolístico que cada día es más difícil de ver.

U. REGADERA

(Fotos GIMENEZ y JULIO MARTINEZ)

Alegría y decepción. Como en cada gol

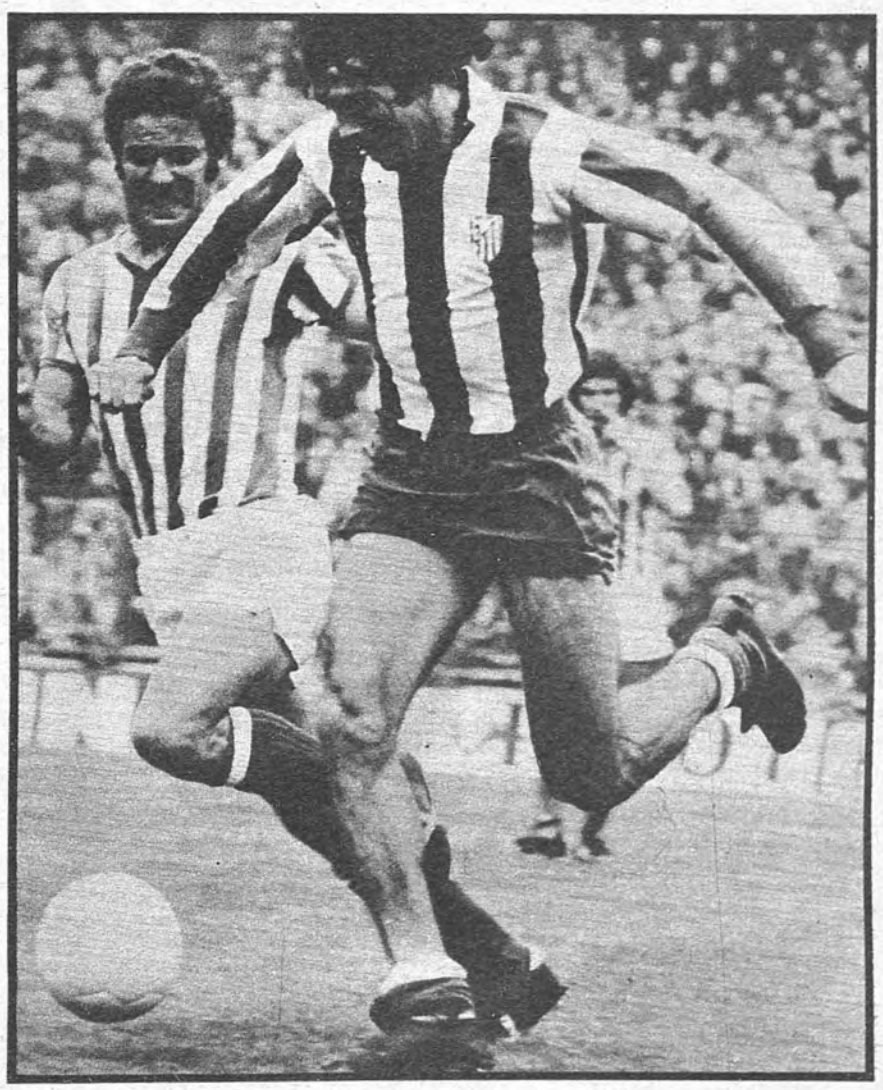

Rubén Cano siempre estuvo creando peligro cerca del área

CENTRO ESPECIALIZADO EN OPOSICIONES

CON O SIN TITULO, LA ACADEMIA BILBAO LE PROMOCIONARA PROYECTANDOLE EN LA VIDA DEL TRABAJO

INGRESE EN LA CAJA DE AHORROS Y MONTE DE PIEDAD DE MADRID: Magnífica retribución. Una de las oposiciones mejor remuneradas (500.000 pesetas anuales, aproximadamente) de gran porvenir. Ambos sexos. Edad, dieciséis años sin límites. Título, bachiller elemental, graduado escolar o equivalente. Preparación en horario de tarde, 4,30-6,30 y 7,30-9,30. NO PIERDA ESTA MAGNIFICA OPORTUNIDAD QUE LE BRINDAMOS. Ahora es el momento de comenzar una eficiente y eficaz preparación. RESERVE SU PLAZA.

MECANOGRAFIA . TAQUIGRAFIA . IDIOMAS . CULTURA GENERAL - CALCULO Y CONTABILIDAD - BANCA . GRAMATICA . SECRETARIADO - CURSOS ESPECIALES

TELEFONO 445 91 27 - INFORMACION DIA Y NOCHE

ALQUILER MAQUINAS DE ESCRIBIR A DOMICILIO Y PARA EXAMENES

Ayuntamiento de Madrid

de los VESTUARIOS... a las GRADAS

Iriondo

«EL ATLETICO MERECIO LA VICTORIA»

Luis

«EN EL BANQUILLO NO SE DIVIERTE NADIE»

IRIONDO vino a Madrid con la ilusión de poder borrar alguno de los dos negativos con que cuenta el Betis. Pero las cosas no marcharon bien para su equipo, ya que del Manzanares sólo pudo llevarse un gol, y de penalty, frente a los tres tantos marcados por el conjunto rojiblanco. Sin embargo, el entrenador de los andaluces no estaba descontento.

—Hemos tenido fases buenas y fases malas, pero el Atlético ha sabido aprovechar las ocasiones y ha hecho méritos suficientes para ganar.

Iriondo afirmó el sábado que su equipo jugaba con mucha soltura fuera de casa.

—Tenemos un juego parecido al que hoy hemos desarrollado, pero no se han sabido aprovechar las ocasiones. Estoy contento con mis jugadores, porque han luchado.

El problema del Betis es que a pesar de llegar al área no creaban situaciones de peligro.

—Nos falta mejorar en los últimos metros, penetración y profundidad.

Para Iriondo, el conjunto verdiblanco mereció algún gol más.

—Pienso que pudimos meter algún gol más, pero el Atlético también ha fallado otros. La verdad, es que por merecimientos y profundidad la victoria tenía que ser del Atlético.

Al Betis se le anuló un gol de García Soriano por llevarse el balón con la mano.

—García Soriano jura que no se llevó el balón con la mano, sino con el pecho, limpiamente, y con las manos hacia atrás. Si se hubiera concedido este gol, cuando íbamos uno a cero, a lo mejor hubieran cambiado las cosas.

En el partido se pitaron dos penalties, uno a cada bando.

—El de Cardeñosa era obligado. El del Atlético de Madrid, no sé si fue o no.

Iriondo tenía un pero que poner a la actuación arbitral.

—Es la primera vez que veo, que tras pitar un penalty se saca tarjeta al jugador que lo cometió.

Apesar de los tres goles encajados por el Betis, Luis apareció en la sala de Prensa tan serio como siempre. Alguien le preguntó al entrenador rojiblanco si se había divertido en el partido. Claro que viendo la cara de Luis, la pregunta parecía irónica.

—En el banquillo no se divierte nadie.

Claro que esto no quería decir que no le hubiese gustado el encuentro.

—Me ha gustado la primera parte, que ha sido muy bonita.

—¿El resultado se ajusta a la realidad?

—Pienso que en la primera parte hemos tenido más ocasiones de aumentar la cuenta, que pudo ser más abultada.

Con el tres a cero campeando en el marcador, el Atlético se replegó un poco.

Iriondo dijo que el Atlético había jugado en plan de campeón.

—Yo no creo que se haya jugado como campeones, sólo se ha jugado bien.

—¿El Betis?

—Ha capeado el temporal y ha jugado bien. En la segunda parte se han echado para adelante buscando algún gol.

El penalty pitado en contra del Atlético fue a consecuencia de una mano de Leal.

—El penalty fue por la mano, pero no había motivo para sacarle tarjeta, ya que no había habido intención.

—¿Y el penalty a favor del Atlético de Madrid?

—No sé cómo fue la jugada, porque desde mi sitio no lo pude advertir, me tapaban muchos jugadores.

Se decía que el Betis había dado muchas facilidades, sobre todo su defensa.

—Nunca se sabe si la defensa dio facilidades o fue acierto de los delanteros. Yo no he visto facilidades. El Betis vino a jugar y se encontró con un Atlético, que en la primera parte realizó un buen juego.

En la segunda parte Eusebio sustituyó a Benegas, que tenía encargado el marcaje de Megido.

—El cambio fue motivado por unas molestias que sentía Benegas y he creído conveniente que saliera Eusebio en su lugar.

Los jugadores rojiblancos gozarán de unas pequeñas vacaciones hasta el jueves. Pereira aprovechará este lapsus para viajar a Brasil.

—Pereira se marcha a solucionar algunos asuntos que tiene pendientes y, si puede, estará aquí el jueves. Si no, volverá el viernes o el sábado.

Entrevistaron: Pilar JIMENEZ y Lucio VILLEGAS

LOS JUGADORES BETICOS COINCIDEN

«EL GOL DE GARCIA SORIANO FUE LEGAL»

Megido: «No se puede con el Atlético y el árbitro

El tres a uno que señalaba el marcador había tenido sus mas y sus menos y los jugadores béticos se mostraban algo molestos con la actuación arbitral, que, a juicio de la mayoría, había tenido graves errores, especialmente en el gol anulado a García Soriano.

MEGIDO: «ENTRE EL ATLETICO Y EL ARBITRO ES IMPOSIBLE GANAR»

MEGIDO, uno de los hombres polémicos del fútbol español, era el que se mostraba más molesto con la labor realizada por el señor Carreira Abad:

—Si el Atlético es un gran equipo y encima se les une el árbitro, es completamente imposible ganar. Para mí el resultado justo hubiera sido uno a cero, tres goles son demasiados. El gol anulado a García Soriano ha sido completamente legal; yo lo he visto bien, porque estaba muy cerca, y se la ha llevado con el pecho. En cuanto a las tarjetas, no me explico cómo se saca por una mano sin importancia y, sin embargo, no lo hacen con algunas entradas violentísimas.

GARCIA SORIANO: «NO FUE MANO»

GARCIA SORIANO, el protagonista directo de la jugada, la explicaba de esta manera:

—Ni siquiera la rocé con el brazo, me la llevé legalmente y el gol fue justo. No me gusta opinar de los árbitros, pero esta vez se ha equivocado.

—¿Qué le ha parecido el Atlético?

—El Atlético ha jugado muy bien y es un gran equipo, pero el resultado ha sido excesivo. Nosotros no hemos jugado a nuestra altura habitual.

CARDEÑOSA: «TUVE QUE HACER PENALTI»

CARDEÑOSA fue el hombre que hizo el penalti que supuso el segundo gol para el Atlético de Madrid:

—No tuve más remedio que pararla con la mano para impedir el gol; lo que no entiendo es la tarjeta, porque cuando me quise dar cuenta tenía la pelota encima, y lo único que podía hacer era pararla con la mano.

—¿Resultado justo?

—Quizá ha sido algo excesivo. Nosotros hemos jug bien, atacando muchas ve pero sin suerte. El Atlé por su parte, ha jugado mo es normal en él y ha recido ganar.

CAMPOS: «NO PUDE HACER NADA EN LOS GOLES»

CAMPOS, guardameta tico, a pesar de haber e jado tres goles, realizó gran partido:

—No pude hacer nada ninguno de los tres go El primero fue un gran t de Robi, que me pilló un co adelantado; en el pe no pude hacer nada, y e tercero tampoco, porque al suelo.

—¿Cómo ha visto al A tico?

—Ha jugado bien, p creo que lo podía haber cho mejor. De todas form Ayala y Rubén Cano son jugadores muy peligrosos.

LOPEZ: «HEMOS JUGADO DEMASIADO ABIERTOS»

LOPEZ también se que del presunto caserismo bitral:

—A mi juicio, el árb ha sido algo casero, so todo en el gol de García

LOS ATLETICOS, SATISFECHOS

«SE HA JUGAD MUY BIEN»

Los jugadores atléticos se mostraban muy satisfechos por la victoria conseguida sobre el Betis. Los tres goles marcados por los rojiblancos eran para poner contento a cualquiera, más si se tiene en cuenta que ellos suponen seguir en cabeza de la clasificación.

ALBERTO opinaba al término del encuentro que el Betis no pudo hacer gran cosa. «Nosotros hemos jugado bien, y el Betis también lo hizo en la primera parte, pero no pudo hacer mucho.» Y el veterano centrocampista veía el título más cerca tras esta nueva victoria. «El Atlético está en forma y si seguimos con este nivel de juego pienso que podemos ser campeones.»

Para ROBI hubo momentos de dificultad. «En el primer tiempo el Betis nos complicó un poco las cosas.» Sin embargo, esto no fue óbice para conseguir tres hermosos goles. «Pienso que el Atlético tiene facilidad para hacer goles.» Y hubo algunos más que se perdieron en el aire. «Tuvimos más ocasiones de lograr algún tanto más, pero pienso que el tres a uno es un resultado normal.» La cuenta atlética se inició con un gol de Robi. «El balón me vino de Bermejo y esperé a que Campos se adelantara para tirar.» Robi era de la opinión de que el partido fue bonito. «No ha habido dureza y sí ha sido un encuentro bastante entretenido.»

EUSEBIO salió en el segundo tiempo sustituyendo a Benegas. «No sé exactamente el motivo de mi salida al campo, pienso que se debió a las molestias que Benegas tiene en un tobillo y en una pierna.» Y Eusebio relevó a Benegas en el marcaje a Megido. «Es un hombre muy hábil y un gran jugador. Me ha gustado mucho.» Eusebio vio así el encuentro: «El Betis empezó muy bien, sin preocuparse de atacar. A raíz del primer gol cambió la cosa.»

REINA no tuvo mucho trabajo. «Ha sido un partido bastante tranquilo.» El guardameta atlético fue espectador de excepción en el penalti pitado en su contra. «El balón le ha dado a Leal en la mano, pero ésta ha sido involuntaria. No se puede saltar con las manos pegadas al cuerpo, como si fuera un dadito de plomo.»

Y el hombre causante máximo castigo para su e po, LEAL, habló de su pe ti: «El balón me vino a la no y en penalti.» Con lo no estaba de acuerdo el j dor era con la posterior jeta: «No merecía tarjeta toy de acuerdo en que p penalty, pero no en que sancionara con una tarj Sin embargo no criticó la tro: «Cuando se gana, se piensa en que el árb fue malo.» El partido lo como el resto de sus co ñeros: «El Atlético ha ju muy bien y ha merecid victoria.»

PEREIRA cuajó una actuación: «Los delant béticos han dado guerra mo siempre; pero el Atlé ha jugado mejor.» Este h bre está siempre con la ral muy alta. «La Liga e chupada. «Seremos cam nes. Hoy hemos sido supe res y merecimos ganar» líbero rojiblanco aprove las pequeñas vacaciones equipo para viajar a Br «Me voy hoy mismo a Br a resolver algunos asun Volveré el domingo.» Pe que se ve, Pereira piensa marse unas vacaciones largas que el resto de jugadores.

riano, que ha s mente legal.

—¿Por qué tar

—Nosotros h muy abiertos, s raíz del primer obligó a adelant y el Atlético se ello utilizando s traataque

SABATE: «ESTA PREVISTO EL CA

SABATE fue, a autor del tercer

AYALA, al cont sus compañeros, que la primera pa sido fácil. «En el pr no hemos teni tad. En el segundo un poco el ritmo, tres goles a cero e El delantero argenti tuvo muy acertado de rematar a puer dos goles, pero es hecho por el result

RUBEN CANO fue el tercero y últim

Ayuntamiento de Madrid

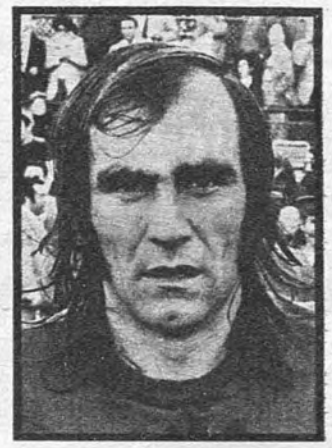

riano, que ha sido perfectamente legal.

—¿Por qué tantos goles?

—Nosotros hemos jugado muy abiertos, sobre todo a raíz del primer gol, que nos obligó a adelantar las líneas, y el Atlético se aprovechó de ello utilizando su gran contraataque

SABATE: «ESTABA PREVISTO EL CAMBIO»

SABATE fue, al parecer, el autor del tercer gol para el Atlético en propia meta antes de ser sustituido:

—La verdad es que no sé seguro si lo metí yo o ya estaba dentro. Recií un empujón y me metí en la portería con el balón. El Atlético hace un fútbol fácil, con un contraataque muy bueno, y nuestro error ha sido dejar a algunos hombres muy sueltos.

—¿A qué se debió su sustitución?

—El cambio ya lo tenía previsto con el entrenador.

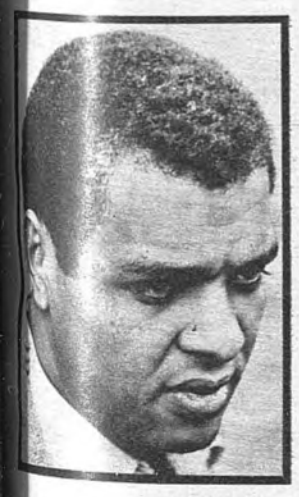

AYALA, al contrario que sus compañeros, pensaba que la primera parte había sido fácil. «En el primer tiempo no hemos tenido dificultad. En el segundo bajamos un poco el ritmo, pero con tres goles a cero era lógico.» El delantero argentino no estuvo muy acertado a la hora de rematar a puerta. «Fallé dos goles, pero estoy satisfecho por el resultado.»

RUBEN CANO fue el autor del tercero y último gol atlético, un gol que no quedó muy claro, ya que Sabaté andaba por medio y no se pudo apreciar quién introdujo el esférico en la portería de Campos. «El balón me dio en la oreja y cuando me volví, ya vi el balón dentro de la puerta. Yo creo que el tanto fue mío.» Rubén estuvo muy marcado a lo largo del partido. «El Betis se perdió en el marcaje en la primera parte. Después pasaron a marcar por zonas y las cosas le salieron mejor.»

KLOTZER, ENTRENADOR DEL HAMBURGO

ESPIA EN EL PALCO

Estaba en el palco, en plan de espía, el entrenador del Hamburgo, señor Klotzer, para ver cómo juega el Atlético de Madrid, que se ha de enfrentar a su equipo en semifinales de Copa de campeones de Copa. Como gentil intérprete estaba la señora de Breitner, Hildegard, quien nos puso en onda frente al teutón hamburgués.

Nos contó, él mismo, que le parecía el Atlético un equipo muy rápido y que el número nueve, a la sazón, Rubén Cano, era preocupante, por lo que cabe esperar un fuerte marcaje para él en los encuentros de eliminatoria.

Sacó una impresión positiva de la primera mitad y en la segunda no perdió ripio, aunque nos fue imposible charlar con él al finalizar. Andrés Reguera, ministro de Información, estaba sin corbata y vestido deportivamente. Le saludamos, pero no inquirimos por aquello de la reiteración.

Fuertes de Villavicencio, estaba, cómo no. Se echaba de menos a Suevos, pero estaba, por el contrario, el señor Naranjo, presidente del Betis, quien, deportivamente, nos confesó que estaba haciéndolo mejor el Atlético y que aquello era fútbol.

Estaban casi todos, pero, de verdad, había poco ambiente en el palco.

En las gradas, los aficionados continúan de suerte, si contra el Español fueron cinco goles y contra el Elche cuatro, ahora, frente al Betis, han sido tres los goles conseguidos por el equipo madrileño. Las tres cuartas partes del aforo disfrutaron, pues, de un gran partido, con abundancia de goles.

En los pasillos, jugadores y ex jugadores atléticos, entre los que se encontraba «Cacho» Heredia, que veía el dos a cero, con que se llegó al descanso, muy tranquilizador para el resultado final: «El Atlético está en un gran momento de juego y creo que ganará el partido, con algún gol más a nuestro favor. También Adelardo y Calleja, que se encontraban juntos, parecían estar muy satisfechos con el resultado que señalaba el marcador al término de la primera mitad. También pudimos ver a Miguel Muñoz, que aprovecha el tiempo de paro en acudir a los estadios madrileños; al famoso periodista Emilio Romero y al polémico árbitro Camacho.

EL ARBITRO

«HUBO MANO DE GARCIA SORIANO»

Arbitró el encuentro el colegiado gallego señor Carreira Abad, que si bien tuvo buena actuación en general, fue muy discutido en algunas ocasiones, especialmente en el gol anulado a García Soriano por mano de éste.

—Estoy satisfecho de mi actuación, creo que no ha habido demasiados problemas y esto ha facilitado mi labor.

—Sin embargo, los jugadores béticos no estaban de acuerdo con el gol anulado.

—Anulé el gol porque previamente había pitado mano del número siete del Betis, los jugadores protestaron pero yo lo vi perfectamente.

—¿Por qué sacó tarjeta a Cardeñosa si ya había pitado penalti?

—No tiene nada que ver una cosa con la otra, el reglamento está bien claro en este sentido, la mano intencionada debe ser sancionada con tarjeta y como en este caso era dentro del área también es penalti.

arriba deportivo

Director: **Alejandro Armesto.**
Redactor-Jefe: **Valentín Martín.**
Confección y diseño: Jefe de Sección, **L. Carrillo. Jesús Figueres.**
Redacción: **Carlos Ovando, Lucio Villegas, Javier Regadera, Pilar Jiménez.**

FOTOGRAFIA
Romero, J. Martínez, Giménez, Antonio, Cifra Gráfica, Europa Press
SERVICIOS INFORMATIVOS: Alfil, Mencheta y Pyresa.

Ayuntamiento de Madrid

EN CAMPO contrario

1-1. EL MADRID SIGUE INVICTO EN ATOCHA

• El árbitro señor Oliva dejó de pitar un derribo en el área de Cortabarría a Roberto en el último minuto

FICHA TECNICA

REAL SOCIEDAD.—Arconada; Choperena, Cortabarría, Murillo; Olaizola, Diego; Gaztelu, Zamora, Idígoras, Satrústegui y López Ufarte.

Este equipo no introdujo cambios.

REAL MADRID.—Miguel Angel; Uría, Sol, Camacho, Pirri; Del Bosque (Rubiñán), Jensen, Breitner; Santillana, Vitoria y Roberto.

ARBITRO.—Fallos en la actuación del catalán Oliva. Pasó por alto un derribo de Cortabarría a Roberto, dentro del área, en el último minuto del partido. Amonestó a Sol y Gaztelu, por juego violento, y a Camacho, por protestar.

GOLES

1-0. Minuto dieciséis de la segunda parte. Falta contra el Real Madrid. La bota Olaizola y cabezazo implacable de Satrústegui.

1-1. Minuto treinta y cuatro. Centro de Del Bosque por la banda derecha y cabezazo de Santillana, que establece el empate.

INCIDENCIAS

Casi lleno en Atocha, con lluvia, durante el encuentro. Campo con bastante agua a medida que avanzaba el partido. El Madrid vistió todo de azul. Antes del encuentro hubo un homenaje a Juan Mari Arza, masajista de la Real durante más de treinta años. Recibió obsequios de los dos equipos y la insignia de oro y brillantes del club. Medio día del club.

JUGADAS DE INTERES

En el minuto veinte de la primera parte, disparo durísimo de Zamora y buena intervención de Miguel Angel. En el treinta y siete, jugada personal de Murillo, que desde fuera del área lanza un chut impresionante, con buena intervención del portero del Real Madrid. Minuto once del segundo tiempo. Buena jugada personal de Diego, con disparo alto. En el veintisiete, cabezazo de Santillana.

Santillana marca fuera y falla en casa. Lo mismo que le ocurre a su equipo

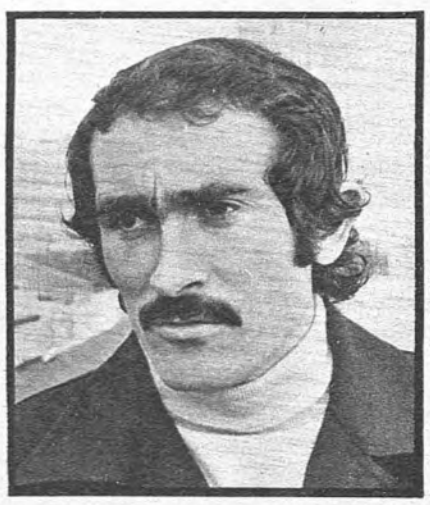

Pirri, el capitán, que una vez más ha sido hombre clave en la estrategia madridista

COMENTARIO

Mucha expectación había despertado este partido. Y lo cierto es que el Real Madrid ha jugado a ráfagas, y en algunas de ellas de forma perfecta. La Real Sociedad, por su parte, mostró mucho interés, pero no coordinó bien sus ideas y esto no le hizo evidenciar el buen fútbol de otras tardes.

El resultado puede considerarse justo, si bien es cierto que faltando un minuto para terminar el encuentro se produjo el derribo de Cortabarría a Roberto, dentro del área de la Real, sin que el árbitro decretase penalty.

Con dominio del Real Madrid finalizó el partido en tablas. Con ésta son 21 temporadas las que la Real Sociedad no logra vencer al Real Madrid en su feudo de Atocha.

Destacaron por el Real Madrid, Del Bosque, Miguel Angel, Pirri y Camacho. Por la Real Sociedad, Diego y Satrústegui.

Arconada se tira a los pies de Santillana como último recurso

Gol del empate madridista

Ayuntamiento de Madrid

Gran cabezazo de Satrústegui, que vale el gol donostiarra

Gran despeje de Arconada

Uno más de los muchos apuros que pasó Arconada

Remate de cabeza de Roberto, que saldría fuera

Ayuntamiento de Madrid

El Atlético de Madrid-Betis, en fotos

Alegría en los jugadores atléticos y decepción en los béticos.

Campos y Rubén Cano, en pos de un balón

Ayala avanza sobre la puerta bética y su jugada cuajaría en gol

Robi intenta driblar a Mühren

Salto espectacular de Bermejo

Pereira, en todas partes, sigue atento a una jugada de Ayala

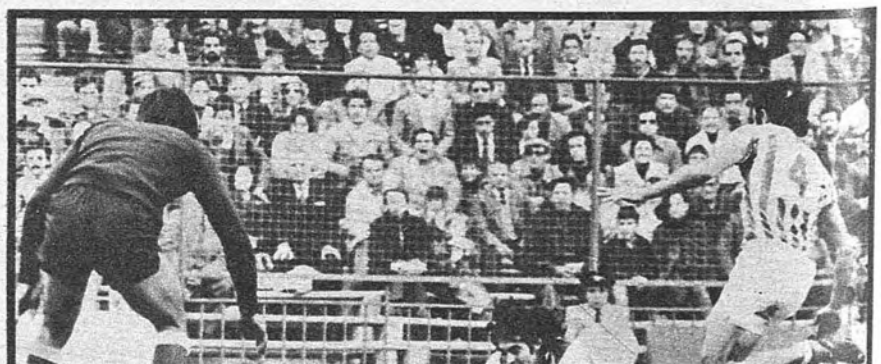

Caída de Rubén Cano

Ayuntamiento de Madrid

Fotos GIMENEZ y MARTINEZ

el RAYO VALLECANO

2-1. LOS DE VALLECAS NO JUSTIFICARON SU PUESTO

Mejor el Calvo Sotelo que superó ampliamente a los exlíderes

FICHA TECNICA

Alineaciones:

RAYO VALLECANO.—Alcázar; Anero, Uceda, José María; Tanco, Manolito (Raúl Díaz); Francisco, Rial, González (Potele), Felines y Alvarito.

CALVO SOTELO.—Franco; Lobo, Leguizamón, Fabián; Pedrito, Viqueira; Bautista, Chone (Piñán), Waldo, Nuevo y Claudio (Filijo).

ARBITRO. — Dirigió el encuentro el colegiado aragonés señor Sánchez Pueyo, que ha tenido una actuación total y absolutamente anticasera. Como consecuencia de ello se produjeron numerosos incidentes en el graderío. Amonestó a los locales Pedrito y Fabián y a los visitantes Alvarito, Raúl Díaz y Uceda. Muy mala su labor.

GOLES. — 1-0. Minuto tres: Claudio realiza una gran jugada que Pedrito culmina con el primer gol local.

2-0. Minuto treinta y nueve: Espléndido tiro de Waldo, que introduce el balón en la meta rayista, tras ser desviado por un defensa.

2-1. Minuto ochenta y cinco: Alvarito dispara y el balón se le escapa de las manos a Franco, aunque no llega a entrar en el portal, pero el árbitro concede el gol a los visitantes.

COMENTARIO

Como parece normal, en Puertollano existía temor por la visita del equipo de Vallecas, ya que no en vano se encontraba encaramado en el primer lugar de la tabla. Sin embargo, el Rayo no demostró en el Empetrol su condición de líder, ya que fue ampliamente superado por un Calvo Sotelo, que independientemente de su acreditada entrega durante los primeros cuarenta y cinco minutos ha bordado el fútbol.

Un fútbol de calidad, jugado con rapidez y a un solo toque, al que no ha podido responder el Rayo con otra cosa que no fuera una tenaz resistencia.

A pesar de ello, subieron al marcador dos bonitos goles, como podían haberlo hecho tres o cuatro, a nada que el árbitro hubiera sido un poquito más justo.

Luego, en la segunda mitad, los visitantes, que habían salvado con grandes apuros una goleada se encontraron con un gol fantasma, que produjo graves altercados en el graderío. Pero, pese a todo, la victoria local no pasó nunca por serios contratiempos, ya que si a raíz de este discutido gol rayista algún equipo pudo haber marcado nuevamente fue, sin duda, el Calvo Sotelo, a quien, dicho sea de paso, le fueron escamoteados dos máximos castigos, que hubieran dejado el marcador en su justa medida, porque la diferencia en entrega y calidad bien lo merecía.

Ni que decir tiene que ha defraudado el Rayo, si bien hay que hacer constar que sus jugadores han sabido acatar la derrota con deportividad.

No así sus seguidores, quienes aparte los incidentes provocados en el graderío, han cometido diversos actos vandálicos en las instalaciones deportivas, tales como la rotura de vallas y algunos anuncios publicitarios.

GARCIA VERDUGO, SINCERO

«No se puede discutir la victoria del Calvo Sotelo»

El entrenador visitante, García Verdugo, opinó así del encuentro:

—Realmente, sólo se puede juzgar la primera parte, en la que me ha gustado el Calvo Sotelo. Su victoria no se puede discutir, puesto que han marcado dos goles y nosotros sólo uno. Los incidentes en las gradas influyen en el rendimiento de los jugadores, de modo que mis hombres han rendido por bajo de sus posibilidades. La derrota no supone mucho, ya que quedaban veinte puntos por ventilar y hemos perdido dos. La Liga continúa y seguimos con nuestras aspiraciones de ascenso.

Por su parte, Rafa, entrenador local, nos dio esta versión:

—Al partido le ha sobrado la segunda parte. Es lamentable que hayan surgido incidentes en las gradas, mientras que los dos equipos se han comportado con deportividad en el terreno de juego. Nuestra victoria ha sido muy merecida y el único reparo es que ha sido corta. Hemos sido netamente superiores al Rayo en todo momento, pero de forma especial en la primera parte. Lo peor del encuentro, los seguidores rayistas, que han dado un espectáculo lamentable.

Ayuntamiento de Madrid

La defensa vallecana, en lucha con la delantera del Calvo Sotelo

elGETAFE

1-1. HOMBRADA EN EL MOLINON

• Acierto de Segura en el planteamiento del partido

FICHA TECNICA

SPORTING. — Castro; Redondo, Doria, Muñoz; José Manuel (Killer), Joaquín (Abel); Morán, Ciriaco, Quini, Valdés y Ferrero.

GETAFE. — Cervantes; Chiqui, Luis, Amunárriz; Cruz, Alfonso; Salazar, Valdés, Valle y Munguía.

Cambios: Zambrano y González sustituyeron a Luis y Valdés.

ARBITRO: El colegiado vasco señor Condón Uriz. No exhibió tarjeta alguna, cumplió en su labor y estuvo bien ayudado en las bandas.

La primera parte fue de mejor juego del Getafe, que creó dos ocasiones claras de gol, especialmente una en el minuto treinta y ocho, donde Salazar, solo ante Castro, cuando lo fácil era marcar, lanzó el balón fuera, y lo que son las cosas, en el minuto cuarenta y dos llegaría el gol del Sporting como consecuencia de un centro de Redondo que remató de cabeza a las mallas Morán.

A los tres minutos del segundo tiempo se produjo el tanto del empate en jugada de Salazar, cuyo centro remató espléndidamente a gol Nárriz.

El modesto Getafe, con merecimientos, consiguió la igualada en el campo del Sporting. No cabe duda de que el planteamiento del encuentro fue un acierto de Segura. El técnico, que ya en la primera vuelta encargó a Cruz del marcaje de Quini, nuevamente ha vuelto a acertar, ya que Cruz anuló por completo al hombre que viene siendo providencial para los gijoneses como es el goleador Quini. Por otro lado, Segura sacó a Valdés de la defensa para emparejarlo con el otro Valdés del Sporting. Y no cabe duda de que logró sus objetivos, pues Juan Valdés, el del Getafe, con excelentes condiciones físicas se impuso y desbarató toda la labor creadora de su homónimo del Sporting. Para más, Cervantes, en la portería, ofreció gran seguridad, y Amunárriz y Chiqui, como laterales, se mostraron expeditivos, ganando la partida a los extremos del Sporting. El cambio de Zambrano por Luis dio mayor consistencia en el centro de la defensa, mientras que en el centro del campo, Alfonso, Vallés, Munguía y Valdés, por anticipación y combatividad, se imponían a la maniobra, siempre lenta, de los hombres del Sporting. En ataque sólo quedaban Salazar y Nárriz, y hay que decir que estos dos hombres, por su valentía, ganaban la partida y crearon mucho peligro ante el marco de Castro. Salazar, por la derecha, originó claras oportunidades, mientras Nárriz aguantaba todas las tarascadas de Redondo, estando muy oportuno en la jugada que supuso el empate.

El modesto Getafe fue un equipo que supo lo que hacía en El Molinón, buscando un fútbol práctico y eficaz y sin ninguna complicación, porque Amunárriz, en muchas ocasiones, alegremente cedió saques de esquina. De ahí esa cifra de diecioch, que quizás asuste un poco.

En el Sporting faltó serenidad y compenetración entre sus hombres.

Quini, los últimos veinte minutos, actuó como centro campista, dando opción a que entrase Abel al centro del ataque, pero nada cambiaron las cosas, porque Cruz, en el marcaje, estuvo inconmensurable. Para colmo de los males de los gijoneses, la defensa cometió graves fallos y en ningún momento al equipo gijonés le salieron bien las cosas. El empate del Getafe es justo y a nadie tiene que sorprender, porque los azules lucharon por ese resultado, que es merecido.

Salazar, entre dos defensas asturianos

Gran despeje de Cervantes

SEGURA, FELIZ

«Se han entregado totalmente»

Las felicitaciones al final eran para Segura, el entrenador del Getafe, que ya de entrada, en la sala de Prensa, quiso tener un elogio para sus jugadores:

—Se han entregado totalmente, con un entusiasmo que dice mucho de estos futbolistas donde no todos son profesionales y que anima para lograr los objetivos marcados como es la permanencia.

—¿En qué falló el Sporting?

—Creo que no supo jugarle al Getafe.

—¿Cree que los gijoneses merecen ir en el primer puesto de la tabla?

—El Sporting tiene un extraordinario equipo para retornar a Primera División, categoría que no debió de perder. Esta vez no le han salido bien las cosas, pero en sus filas hay jugadores de calidad y muy resolutivos.

—¿Confiaba en sacar algo positivo de El Molinón?

—Para mí todos los partidos tienen importancia y aunque nos enfrentábamos al club fuerte de la categoría tenía puestas muchas esperanzas en lograr un buen resultado. Esto empate significará una inyección de moral, tanto para los jugadores como para la extraordinaria afición de Getafe.

Desilusión reflejaba el técnico gijonés, Vicente Miera, a la hora de someterse a las preguntas de los informadores:

—¿Otro traspiés en casa? ¿Cómo lo justificaría?

—Creo que el Sporting jugó bien, dominó casi constantemente, pero enfrente tuvimos a un buen equipo, al que me dicen modesto Getafe, pero también el Sporting es modesto. El empate supone un paso atrás porque ahora sólo tenemos siete positivos a pesar de que los otros resultados registrados en otros campos parece que nos han beneficiado.

—¿Qué destacaría del Getafe?

—El entusiasmo de todos sus jugadores. Creo que han pagado la novatada en la categoría y ahora que han adquirido experiencia así como en Gijón pueden sacar puntos en otros campos. El equipo madrileño tiene buenos jugadores y no creo pase apuros para mantenerse en la categoría y lo importante es que todos luchan.

Galeprix
SU TIENDA DE TODOS LOS DIAS
·GETAFE · PARQUE LISBOA · MORATALAZ
CUATRO CAMINOS · QUEVEDO · LAVAPIES
FRANCOS RODRIGUEZ · CONDE PEÑALVER, 38

Ayuntamiento de Madrid

ZARAGOZA, 1; ATH. DE BILBAO, 1

Del preciosismo a la mediocridad

El Zaragoza, inspirado y brillante en el primer tiempo, se hundió en el segundo

REAL ZARAGOZA.—Nieves; Rico, Violeta, India; Manuel González, Planas; Juanjo, Víctor, José González, Arrúa y Jordao (Rubial).

ATHLETIC.—Iríbar; Lasa, Guisasola, Escalza; Villar, Alesanco; Churuca, Irureta, Dani, Rojo II (Carlos) y Rojo I.

ARBITRO. — El colegiado Ausocua Sanz, del Colegio Oeste, con una aceptable actuación. Amonestó a los bilbaínos Churruca, por protestar una decisión arbitral, y Villar, por entrada peligrosa a Juanjo, y al zaragocista José González, por entrada fuerte a Villar.

Temperatura agradable. Terreno en buenas condiciones. El campo municipal de La Romareda registró la mayor entrada de su historia, teniendo en cuenta que la parte nueva de su ampliación le supone unas siete mil localidades más y que se llenaron casi en su totalidad. Se hizo notar la presencia de numerosos seguidores del equipo bilbaíno, que hicieron ondear numerosas enseñas y banderas. Se botaron en total doce saques de esquina, cinco a favor del Zaragoza y siete del Athletic.

GOLES.—A los cuatro minutos del primer tiempo, Violeta saca una falta desde la altura de la línea media visitante, haciéndolo por raso y en profundidad, al espacio libre, donde entra Arrúa para cambiar la trayectoria del esférico, batiendo irremisiblemente a Iríbar.

El empate llega a los 38 minutos de la segunda mitad. Rojo I juega el balón por el centro de su ataque, lo envía hacia la izquierda, desde donde Chlurruca, de tiro raso y cruzado, consigue el tanto del definitivo empate.

El Real Zaragoza no mereció ceder un punto al Athletic. De manera especial, porque habrá que tenerse en cuenta que el equipo zaragocista jugó una gran primra parte, rozando casi un primoroso fútbol, que no le dio mejores frutos por auténtica mala fortuna.

Durante los primeros 45 minutos del lance, los jugadores que entrena Lucien Müller superaron en todo momento a los «leones» de San Mamés, pero su auténtica mala fortuna en los últimos metros ante la portería de Iríbar le privaron de una mayor diferencia en el tanteador, porque tanto Víctor como José González y el mismo Jordao tuvieron en sus botas las mejores oportunidades y ya se cantaban como tantos seguros.

No obstante llegó la segunda mitad y con ella la antítesis para el bando local de lo que había hecho en la primera. Su fútbol dejó de ser preciosista e incluso práctico, aun cuando también debamos señalar que los bilbaínos, por su parte, no parecían excesivamente peligrosos ante el portal de Nieves. Sin embargo, cuando ya se jugaban los últimos minutos llegó ese bonito gol de Churruca, que pifió el triunfo de los zaragocistas, quienes, al mismo tiempo, suman un negativo más que deja su situación en la tabla un tanto incierta.

En el capítulo de destacados, por el Zaragoza, Arrúa, Violeta y Juanjo. Por el Athletic, Alesanco, Irureta y Rojo I.

VALENCIA, 0; SALAMANCA, 0

Kempes no pudo con D'Alessandro

Partido inteligente de los charros, que lograron su objetivo

VALENCIA.—Pereira; Carrete, Cerveró, Martínez; Cordero, Claramunt; Eloy, Saura, Diarte, Kempes y Valdez.

En el minuto 25 de la segunda parte, Castellanos sustituyó a Carrete, y en el 35, Juan Carlos a Claramunt.

SALAMANCA. — D'Alessandro; Pedraza, Bustillo, Lanchas; Rezza, Tomé; Juanito, Albes, Juanjo, Ameijenda y Pérez.

En el minuto 20 de la primera mitad, Pita por Ameijenda, y en el 16 de la segunda, Víctor por Pérez.

ARBITRO.—Dirigió el encuentro el vizcaíno señor De Burgos, que tuvo buena actuación, aunque se le pasó por alto descontar algunos minutos por las pérdidas de tiempo que hizo el Salamanca constantemente, pero, en general, su actuación fue buena. Mostró tarjetas amarillas a Pérez, en el minuto 41 de la primera parte; a Juanjo, en el 24; Valdez, en el 43, y Castellanos, en el 44, de la segunda.

La Unión Deportiva Salamanca ha obtenido merecidamente un positivo en el Luis Casanova tras un partido en que ninguno de los dos conjuntos han estado en lo que se podía decir buena línea. El juego se desarrolló constantemente en el centro del campo y las pocas jugadas que llegaban al área eran resueltas favorablemente por las defensas de ambos equipos. En el minuto 17 de la primera parte, en un acoso valenciano, por mediación de Claramunt, D'Alessandro salió de su marco y acortó el el peligro. Tres minutos más tarde, en otra jugada valencianista, en el minuto 20, se reclama una zancadilla a Diarte; en el 44, buena jugada del equipo local por mediación de Eloy, que haciendo la pared con Carrete fue zancadilleado dentro del área.

En la reanudación, el Valencia intenta, por todos los medios, deshacer la igualada, pero los charros, una y otra vez, con Rezza como libero, desbaratan cuantos intentos hacen los delanteros valencianos.

Destacaron por el Valencia, Eloy, Kempes y Claramunt, que hacía su debut después de la lesión que le tuvo apartado muchos meses del fútbol. Por el Salamanca, Albes, Rezza y D'Alessandro.

Kempes intenta romper la defensa del Salamanca

BURGOS, 1; BARCELONA, 0

Otro espectáculo bochornoso

Brutal agresión al árbitro Fernández Quirós, porque pitó un penalty a favor del Barcelona

BURGOS.—Fernández Manzanedo; Valdés, García Navajas, Ruiz Igartua; Palmer, Garrido; Kresic, Cabral, Juanito, Katic y Quini (Viteri).

BARCELONA. —Artola; Ramos, Olmo, Costas (Clares); De la Cruz, Neeskens; Asensi, Macizo, Marcial, Cruyff y Rexach.

ARBITRO. — El colegiado señor Fernández Quirós, muy pesado para el terreno de juego. Con algunos errores, regular. Al final fue agredido.

Merecidamente, el Burgos ha derrotado al Barcelona en el barrizal de El Plantío, por su mayor tesón, entrega y fuerza, ante el conjunto barcelonés, en el que han brillado algunas individualidades, como Cruyff, pero ha carecido de juego y, sobre todo, de profundidad a la hora de pisar el área burgalesa. También le ha perjudicado el estado del campo.

El primer tiempo fue de empate a cero y hubo ocasiones por ambos bandos, ninguna de forma clara y dominando alternativamente los dos conjuntos. En el centro del terreno mandaba el Barcelona y el Burgos no acertaba a deshacerse de su rival. Quini tuvo su gran oportunidad y Neeskens estrelló un balón en el larguero.

GOL. — Al minuto del segundo tiempo, 46, se registró el único tanto de la noche. Juanito, en jugada personal, tisó sobre puerta, rechazó la defensa, nuevamente lanzó Katic y Neeskens, sobre la línea de gol, tocó con la mano, en el momento en que Quini remataba a las mallas.

Luego, el Burgos marcó otro tanto, pero fue anulado por fuera de juego de Katic. Sin protestas.

Un minuto antes del final Palmer fue expulsado por empujar al árbitro, que castigó con penalty una jugada de Olmo, que lanzó sobre puerta. Ejecutado por Cruyff fue despejado por Manzanedo, perdiendo así el Barcelona la gran ocasión de llevarse un punto.

Al finalizar el encuentro hubo invasión del campo y algunos espectadores agredieron al colegiado.

En el Barcelona destacamos alguna jugada de Cruyff, el trabajo de Neeskens y Ramos.

En el Burgos, el mejor Juanito, con Kresic y Garrido, así como las excelentes intervenciones del guardameta Manzanedo.

Fueron amonestados Macizo y Rexach, por el Barcelona; por el Burgos, Palmer y Juanito.

Ayuntamiento de Madrid

Marañón marca el segundo gol españolista

ESPAÑOL, 2; SANTANDER, 1

Más cómodo de lo que parece

● El 2-0 temprano dio tranquilidad al Español hasta casi el final del partido

ESPAÑOL.—Fernández; Molinos, Verdugo, Fernández Amado; Ferrer, Ortiz Aquino; José Manuel, Solsona, Caszely, Osorio y Marañón.

A los 70 minutos, Caszely, agotado, pidió el cambio y salió en su lugar Amiano.

SANTANDER. — Damas; Díaz, Portu, Barrero; Camus, Arteche; Quinito, Juan Carlos, Aitor Aguirre, Geñupl y Zuviría.

A los 39 minutos, Jiménez suplió a Quinito, y a los 58, Lolo a Barrero.

ARBITRO. — Arbitró muy bien, favorecido por la deportividad en que se desenvolvió el encuentro, el señor Franco Martínez. Sólo tuvo que enseñar tarjeta amarilla a Arteche, a los 49 minutos, en una fuerte entrada a Marañón.

Por dos goles a uno ha vencido el Español al Santander en encuentro de Primera División de Liga de fútbol disputado en Sarriá, con buena entrada, tarde soleada y fresca y total deportividad a lo largo del encuentro.

El resultado mínimo refleja los méritos de ambos contendientes, pero no la tranquilidad con que se impuso el Español, que pronto tuvo dos goles de ventaja y ésta no se redujo hasta poco antes del final.

El Español, más eficaz ante puerta, fue por ello merecido triunfador, aunque el Santander, que jugó bien en el centro del campo, atacó también con soltura y tuvo otras oportunidades de marcar, malogradas por excelentes intervenciones del portero local.

GOLES.—El primer gol españolista se produjo a los cuatro minutos, al sacar Fernández Amado una falta cometida a Caszely, entregando el balón en corto a éste, que se lo devuelve en profundidad, y de fuerte remate cruzado Fernández Amado bate el portal de Damas.

El segundo se produjo a los 32 minutos, en un disparo de Caszely a un poste, que recogió Marañón en la boca del gol para fusilar imparablemente.

En este primer período, dos remates a bocajarro de Aitor Aguirre los detuvo perfectamente «Gato» Fernández.

En la segunda parte continúa el encuentro con las mismas características, dominando ligeramente el Español y aguantando los intentos santanderinos de acortar distancias. Hasta que en el minuto 43, Zuviría cogió un tremendo trallazo desde fuera del área cruzado, al ángulo superior izquierdo de «Gato» y estableció el 2-1. Sin tiempo ya para mejorar el resultado, los últimos intentos santanderinos fueron bien controlados por el Español.

Por el Español destacaron «Gato» Fernández, Ferrer, Solsona y Caszely. Por el Santander, Portu, Camus, Juan Carlos y Geñupl.

Despeje espectacular de Damas

Ayuntamiento de Madrid

Otro acoso ante la meta de Paco

SEVILLA, 1; HERCULES, 0

Ganó el que ata

SEVILLA: Paco; Juanito, Gallego, Hita; Rivas, Blanco; Scotta, Jaén, Cantudo, Rubio y Montero. A los treinta y nueve minutos de la segunda parte, Yiyi sustituyó a Cantudo.

HERCULES: Humberto; Jose Antonio, Comiso, Quique; Sacardi, Rivera; Charles, Baena, Barrios, Aracil y Lubecke. A los dieciocho minutos de partido, Betzuen sustituyó a Rivera, lesionado, y a los veintinueve del segundo tiempo, Pepín a Lubecke.

ARBITRO: El colegiado castellano Lamo Castillo. Mostró tarjetas amarillas a Blanco y a Aracil, en ambos casos por duras entradas a contrarios.

GOL: El único gol del partido se marcó a los dos minutos de la segunda parte. Lanzó Scotta un córner y Cantudo desvió ligeramente con la cabeza la trayectoria del balón, enviándolo a la red.

Por un gol a cero, marcado en el segundo tiempo, el Sevilla ha vencido al Hércules de Alicante en partido de fútbol de Primera División disputado esta tarde en el estadio Sánchez Pizjuán.

Regular entrada en los graderíos. Tiempo primaveral y terreno cubierto de césped, pero muy duro e irregular.

Gran parada de Paco

Partido aburri

Partido de
do técnico, qu
tedio general
dumbre del
que el Hércul
dad en su d
tono en el cen
no inquietó lo
Paco nada ma
ocasión.

Fue más ni
mer tiempo, er
cules, con un
je a los ataca
y luchando to
la pelea, aunq
dicho período
territorial del

En la segu
conjunto visi
más su táctic

Los

MADRID,
nada precis
En goles, qu
hemos esta
cos. En gol
de 1,88 por
y ya nos cu
las primacía
siendo ésto

1. Kempes,
2. Clares, Satrúste
3. Cruyff y
4. Con 12 Zuviría.
5. Idígoras, bién cad

Los chicos
están encabe

Partido aburrido y triunfo de los hombres de Carriega

atacó más

Partido de escaso contenido técnico, que se salvó del tedio general por la incertidumbre del marcador, ya que el Hércules, con seguridad en su defensa y buen tono en el centro del campo, no inquietó los dominios de Paco nada más que en una ocasión.

Fue más nivelado el primer tiempo, en el que el Hércules, con un férreo marcaje a los atacantes sevillistas y luchando todos, equilibró la pelea, aunque transcurrió dicho período con dominio territorial del Sevilla.

En la segunda parte, el conjunto visitante acentúó más su táctica defensiva y sólo reaccionó cuando marcó el Sevilla, pero con escasa entidad ofensiva, por lo que no planteó serios problemas a la defensa sevillista. El Sevilla no consiguió el control del campo y sus delanteros, marcados muy de cerca por sus oponentes, sólo en contadísimas ocasiones lograron llegar con peligro a la meta de Humberto.

Mal partido, pues, resuelto justamente por el Sevilla, porque fue más ofensivo su juego y superior en conjunto.

Destacaron, por el Sevilla, Juanito, Hita, Rivas y Blanco, y por el Hércules, Humberto, Sacardi, Baena y Aracil fueron los mejores.

Los goleadores

MADRID, 20. (Pyresa.)—No se va a destacar la jornada precisamente por los goles y sí por los palos. En goles, que hasta hace poco era la salsa del fútbol, hemos estado pobres. En salvajismo hemos estado ricos. En goles apenas hemos llegado a un porcentaje de 1,88 por encuentro. En salvajismo ya se ha visto y ya nos cuentan. Total, que en salvajismo han rodado las primacías en Burgos y Puertollano. En goles siguen siendo éstos los puestos clave:

1. Kempes, con 17.
2. Clares, Diarte, Marañón, Morete, Rubén Cano y Satrústegui, con 16 goles cada uno.
3. Cruyff y Jordao, tienen 13 en su haber cada uno.
4. Con 12 dianas están Churruca, Dani, Finarolli y Zuviría.
5. Idígoras, Arrúa y Santillana, con 11 tantos también cada uno.

Los chicos que andan con goles en su propia puerta están encabezados por Dominichi, con dos.

Finarolli consigue el segundo gol del Elche

ELCHE, 2; LAS PALMAS, 2

Toma y daca en el Nuevo Estadio

● Pudo ganar cualquiera de los dos equipos

ELCHE. — Esteban; Indio (Serra), Benítez, Melenchón; Montero, Llompart; Félix, Trobbiani, Voglino, Finnarolli (Sitja), Cristo.

LAS PALMAS.— Carnevali; Estévez, Wolf, Hernández; Castellanos, Páez; Brindisi, Félix, Morete, Noly, Miguel Angel (Juanín).

ARBITRO: Dirigió la contienda el señor Orellana, del Colegio Gallego, cuya actuación no satisfizo a nadie. Pitó un penalti un tanto riguroso a Las Palmas, pasó por alto acciones merecedoras de tarjeta, prefiriendo las amonestaciones verbales. Aparte de equivocarse en muchas ocasiones.

Aceptable entrada en el Nuevo Estadio. Tarde nublada, con buena temperatura. Terreno de juego en mejores condiciones que en ocasiones precedentes. Traca para felicitar al Elche en la consecución de los goles. Tarjetas amarillas para Melenchón y Llompart, por los locales, y Juanín, por los visitantes.

1-0. A los veinte minutos. Bonita combinación de la delantera ilicitana, con pase de Félix a Trobbiani, que remata raso junto a la misma cepa del poste, haciendo inútil la estirada de Carnevali.

1-1. Cuarenta y cuatro minutos. Jugada confusa en el área local, con indecisión de la defensa y rebote favorable a Miguel Angel, que fusila a placer.

1-2. Primer minuto del segundo tiempo. Escapada de Morete desde el centro del campo, ganando por piernas a la defensa local y haciendo inútiles los esfuerzos del meta.

2-2. Diecisiete minutos. Remate de Voglino a la cepa del poste. El balón se pasea por la raya de meta y Finarolli no tiene más que empujarlo al fondo de la red.

La primera parte ha sido de dominio ilicitano, pero con peligrosos contraataques de los canarios. El Elche pudo afianzar muy bien el partido, ya que tuvo ocasiones claras para ello. La mejor, en el minuto veintisiete, cuando tras una gran jugada de Trobiani, Félix es desplazado en el área, decretando el árbitro penalti, que se encarga de ejecutar Voglino con disparo flojo y colocado, que acierta a desviar Carnevali.

La segunda parte tomó de principio cariz canario, cuando apenas iniciada Morete, haciendo gala de su acreditada peligrosidad, adelantaba a su equipo en el marcador.

Después, muchísimas ocasiones para uno y otro equipo. Más para el Elche, con un empate final, que igual pudo convertirse en victorias de canarios o ilicitanos.

Por Las Palmas, que ha causado una excelente impresión, destacaron Carnevali, Wolf, Morete y Miguel Angel. Por el Elche, Esteban, Indio, Montero, Trobbiani y Voglino.

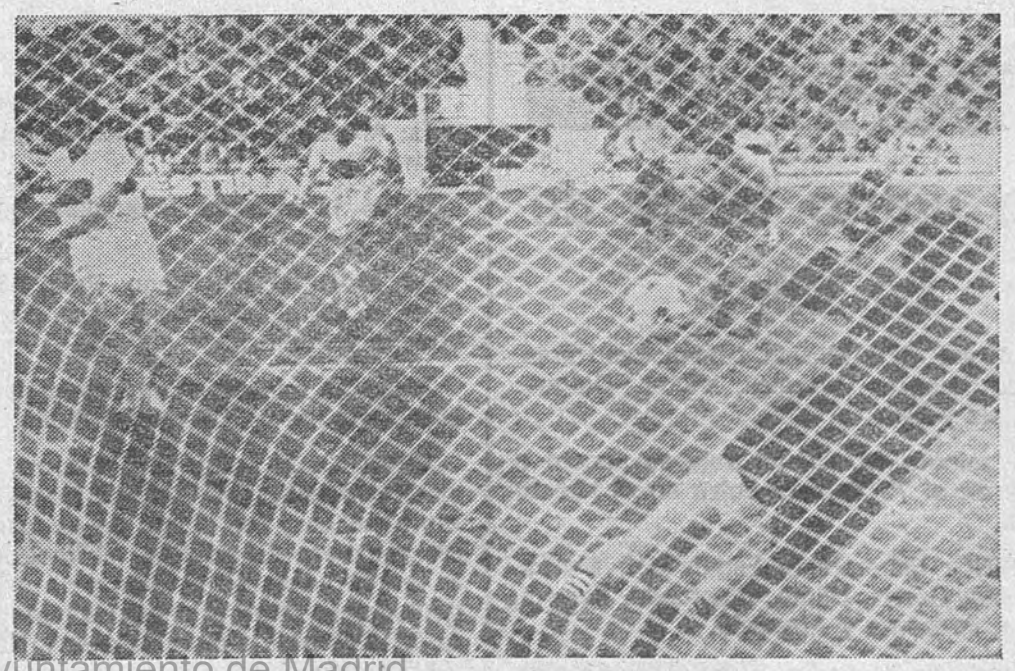

Carnevalli detiene un penalti a Gómez Voglino

Ayuntamiento de Madrid

3ª MADRILEÑA

Castilla, 6; Moscardó, 1

Isidro «superstar»

CASTILLA: Montes; Sainz, Sabido, Meneses; Castañeda, García Hernández; Roales, Chema, Pascual (Pozo), Serrano (Pérez García) e Isidro.

MOSCARDO: Vicente; Coloscou, Bordóns, Virtus; Valbuena II (Benito), Martín; Aguado (Bellido), Bernabéu, Alvarez, Lucas, Quini.

ARBITRO: Mal arbitraje del colegiado andaluz señor Chaves Hernández, que mostró tarjeta a Montes y Castañeda.

GOLES: A los 11 minutos, Pascual dribla a un defensa y dispara, el balón se estrella en los dos postes y al salir, Isidro lo envía a las mallas.

A los 26 minutos, penalty de Montes, que traba a un delantero contrario. Ejecuta la falta Alvarez y Montes detiene, pero el árbitro ordena repetir la falta por haberse movido el portero. Lo ejecuta nuevamente Alvarez y vale el empate.

A los 6 minutos de la segunda parte, Pascual centra, Roales toca hacia atrás e Isidro, de gran disparo, marca.

Dos minutos después, penalty contra el Moscardó que también se repite y significa el tercer gol del Castilla al transformarlo Isidro.

A los 38, Pozo, en solitario, consigue el cuarto gol, y a los 43, Isidro, tras regatear a un defensa, hace el quinto tanto.

Y ya en el minuto 44, sería Isidro el que conseguiría el sexto gol y quinto de su cuenta personal.

Con anterioridad, a los 26 minutos de la segunda fase, Isidro fallaría la ejecución de otro penalty con que fue castigado el Moscardó.

Mucho público en la Ciudad Deportiva para presenciar este derby regional, que no ha tenido buen juego. El Castilla, en la primera parte estuvo por bajo de su rendimiento habitual, y en la segunda se impuso, más que por buen juego, por el éxito realizador de Isidro.

Partido aburrido, con poco juego y justa victoria de los filiales madridistas.

En el capítulo de destacados, por parte del Moscardó, Alvarez y Martín. En las filas locales, Isidro, autor de cinco goles; Pascual y Serrano, hasta su lesión que le obligó a retirarse del terreno.

Carabanchel, 1; Touring, 1

Otro punto vuela de La Mina

CARABANCHEL: Morata, Luismi, Las Heras, Herrero, Salagre, González, Víctor, Quique, Silva, Ruiz y Díaz.

En el minuto 45, Luismi deja su puesto a Chufi y en el 75 Serrato entra en el puesto de Ruiz.

TOURING: Echezarreta, Esquisábel, Murúa, Aizcorreta, Górriz, Ullate, Elustondo, Belardi, Oyarzun, Arozema y Aizpurúa.

En el minuto 87, Arrieta sustituyó a Balerdi.

ARBITRO: El colegiado señor Riera Morro, del Colegio Balear, estuvo bien ayudado en las bandas. Su actuación fue buena y en todo momento siguió el juego de cerca, acertando en la concesión de la ley de la ventaja.

Mañana nublada. Media entrada en los graderíos y una pequeña anécdota en el campo de La Mina: una cañería de riego que cruza el campo se rompió y una franja de terreno, aproximadamente por el centro, se hizo un pequeño barrizal, y comentando este incidente con los seguidores del Touring de Rentería, éstos nos dijeron: «¡Qué lástima que no se haya inundado todo el campo!».

Hubo tarjeta amarilla para Díaz en el minuto 75 por protestar una decisión del árbitro, y para Víctor por tocar el balón con la mano, en el 77.

González, capitán del Carabanchel, entregó al capitán del Touring una placa conmemorativa de la primera visita de ese equipo al campo de La Mina.

GOLES.—En el minuto 24, 0-1. Una jugada larga de la delantera vasca termina con un balón atrasado de Elustondo sobre Górriz, que empalma un gran disparo desde treinta metros, que bate por bajo a Morales.

55 minutos, 1-1. Es un gran gol. Herrero, por la derecha, centra sobre puerta. Recoge Silva y, con gran serenidad, dribla a un defensa y a un metro de puerta tira junto a un poste y marca.

En el campo de La Mina, el Carabanchel y el Touring de Rentería han empatado a un gol en un partido que ha tenido dos tiempos completamente diferentes. En el primero, el equipo vasco ha mandado en el terreno de juego, no sólo por méritos propios, sino por lo que estimamos equivocada táctica del míster local, que ha hecho de la línea de defensas unos teóricos centrocampistas, que han estado a la deriva y a merced del juego sobrio, nada brillante, pero sí eficaz, de Górriz y Belardi.

En el segundo tiempo, la fuerza y el empuje local han podido dar la vuelta al resultado, pues las ocasiones se han multiplicado ante el portal de Echezarreta, pero sólo se ha conseguido llegar al empate, con lo que ha terminado el encuentro con resultado que podemos considerar justo.

Zamora, 1; At. Madrileño, 2

Mortal contraataque rojiblanco

ZAMORA: Aloy; Yesus, Neke, Rubén; Pepe, Rafa; Antonio, Beato, Juan Antonio, Lizarralde, León.

A los 13 minutos, Baquedano sustituyó a Rubén, lesionado.

AT. MADRILEÑO: Diego; Rafa, López, Javi, Salcedo; Corchado, Rossi, Herencia; Juncosa, Vicioso y Rubio.

A los 57 minutos, Satur reemplazó a Corchado, y a los 84, Mínguez a Rubio.

ARBITRO: El señor Rico Guerra, del Colegio Extremeño, mal. Cometió frecuentes errores técnicos y fue objeto de ruidosas protestas por parte del público. Al final del partido le fueron arrojadas piedras y un exaltado espectador se lanzó al campo e intentó agredirle. Mostró tarjeta amarilla a Javi, Neke, Beato y Lizarralde.

0-1. Un minuto. Fallo de Neke, que aprovecha Rubio para hacerse con la pelota y disparar desde muy cerca.

1-1. 36 minutos. Falta lanzada por Neke, bombeando la pelota hacia la puerta madrileña, y el portero, en su intento de detenerla, no se hace con el balón, que recoge Lizarralde, quien, a puerta vacía, marca.

1-2. 87 minutos. Contragolpe del Atlético Madrileño por mediación de Juncosa, que se queda solo ante el portero al fallar la defensa en su intento de cortar la penetración del extremo madrileño, quien, anticipándose a la salida del meta, dispara a las mallas.

Buena entrada en el Ramiro Ledesma, en tarde soleada, pero con viento frío. La desastrosa actuación del árbitro estuvo a punto de provocar un escándalo público.

En un partido de afanosa lucha y ráfagas de buen juego por parte del Zamora, el Atlético Madrileño respondió con una organizada defensa y rápidos contragolpes, que se tradujeron en su merecido triunfo. El equipo visitante, bien proporcionado en el rendimiento de sus hombres, con acertado trabajo general y distinción especial de los zagueros centrales, el centrocampista Herencia y el extremo zurdo Rubio, basó su juego en ordenada defensa y contragolpes peligrosísimos, que se convirtieron en dos goles, mientras que el Zamora, que tuvo casi siempre la iniciativa del encuentro, no fue capaz de hallar la victoria, buscada con ardoroso vigor, porque la progresión de su juego de ataque no fue general, y aunque individualmente llegó al área contraria en frecuentes ocasiones, el gol no fue posible por la falta de apoyo a los jugadores que se internaban.

De este modo, el dominio zamorano fue inútil ante un Atlético que fue muy superior en técnica, velocidad y táctica de juego.

Palencia, 1; Pegaso, 0

Aburrimiento total

PALENCIA: Marcos, Alonso, De la Cruz, Cano, Panchulo, Gil, Marcial, Garre, Mateos, Del Pino, Núñez (Mota).

PEGASO: Tocón, Cordero, Torres, Martínez, Pavón, De Diego, Marín (Laberria), Daniel (Morón), Domínguez, Salagre y Morales.

ARBITRO: El colegiado canario señor Morales Romero, que cumplió. Enseñó tarjetas a Torres y a Pavón, por el Pegaso, y a Marcial, por el Palencia.

EL GOL.—En el primer minuto, falta contra el Pegaso; tira Marcial, despeja la defensa, vuelve el balón a Marcial y marca.

No se produjeron más goles y el partido resultó lo más aburrido que imaginar se pueda. Hubo más presión del Palencia, con dos claras ocasiones de gol, que no se lograron por falta de esa décima de segundo que es fundamental en fútbol.

En el segundo tiempo pareció que el Pegaso se animaba un poco, mas con ello no pasó prácticamente del centro del campo. Para los dos equipos era importante el resultado: para el Palencia, porque a estas alturas perder puntos en casa supondría no estar entre los diez primeros que se clasifican para la Segunda División B de la temporada próxima, y para el Pegaso porque marcha muy bien situado y lucha por conseguir un puesto de honor en la clasificación final. Con todo, hoy no supo jugar su partido. El gol de los palentinos en el primer minuto hizo que se desenvolvieran con más tranquilidad.

Ayuntamiento de Madrid

PRIMERA DIVISION

RESULTADOS

ATLETICO DE MADRID, 3; Betis, 1
Elche, 2; Las Palmas, 2
ESPAÑOL, 2; Santander, 1
Real Sociedad, 1; Real Madrid, 1
Celta-Málaga (el día 26).
Valencia, 0; Salamanca, 0
Zaragoza, 1; Athletic de Bilbao, 1
BURGOS, 1; Barcelona, 0
SEVILLA, 1; Hércules, 0

Clasificación

	J.	Casa G.	Casa E.	Casa P.	Fuera G.	Fuera E.	Fuera P.	Tantos F.	Tantos C.	Pn. +
1. AT. MADRID	27	11	2	1	4	5	4	49	25	37+ 9
2. Barcelona	27	9	3	1	4	4	6	55	30	33+ 7
3. Valencia	27	9	3	2	2	6	5	42	35	31+ 3
4. Ath. de Bilbao	27	9	2	2	3	4	7	45	34	30+ 4
5. Real Sociedad	27	10	4	0	1	3	9	48	30	29+ 1
6. Las Palmas	27	11	2	1	1	3	9	45	43	29+ 1
7. Español	27	10	2	2	1	5	7	45	48	29+ 1
8. Sevilla	27	8	3	2	1	8	5	24	29	29+ 3
9. Real Madrid	27	7	4	2	3	4	7	45	42	28+ 2
10. Salamanca	27	7	5	1	4	1	9	26	27	28+ 2
11. Betis	26	10	2	2	1	2	9	34	35	26— 2
12. Elche	27	9	3	2	0	4	9	37	40	25— 3
13. Burgos	27	8	3	2	2	1	11	35	42	24— 2
14. Hércules	27	8	4	1	0	4	10	25	33	24— 2
15. Zaragoza	27	6	6	1	1	3	10	35	41	23— 3
16. Santander	27	7	6	1	1	1	11	30	48	23— 5
17. Celta	25	7	4	1	0	4	9	16	27	22— 2
18. Málaga	26	3	5	5	0	1	12	16	43	12—14

CLARO ARRIBA Y ABAJO

El dato más importante es el fallo del Barcelona en Burgos, donde, pese a tener un penal a su favor en el último minuto, incomprensiblemente, Cruyff lo mandó fuera o contra el meta Manzanedo. Este dato, unido a la victoria amplia del Atlético en casa frente al Betis, hace que la distancia del líder respecto a su más inmediato seguidor se amplíe a cuatro puntos, muy importantes a estas alturas de una Liga complicada y difícil.

Casi hazaña madridista en Atocha, de la que nunca se sabe cómo se va a salir, y más en las actuales condiciones. Con lo que los de Miljanic se alimentan de un valioso y difícil positivo, que puede significar que el equipo blanco juega mejor fuera que en casa.

Cosas del fútbol también son los catorce negativos con los que el Málaga se orienta con todo merecimiento hacia la Segunda División, mientras que el inmediato seguidor hacia abajo es el Celta, a diez puntos luz de distancia y, sin embargo, con parte del pasaporte preparado para acompañarle. Como el Santander, o el Zaragoza, o el Hércules y Burgos, que están todos ahí juntitos.

Claro, pues, y despejado en la cabeza, salvo complicaciones, y claro también, aunque sólo sea en el caso del colista, el descenso.

Los demás, en la zona ancha, que no es nada pequeña.

Resultados y Clasificaciones

La quiniela ganadora

P. A. M. D. B. Cuerpo B-1 — 21575081

1 AT. MADRID-BETIS	1	X	2
2 ELCHE-LAS PALMAS	1	X	2
3 ESPAÑOL-SANTANDER	1	X	2
4 REAL SOCIEDAD-R. MADRID	1	X	2
5 CELTA-MALAGA	1	X	2
6 VALENCIA-SALAMANCA	1	X	2
7 ZARAGOZA-AT. BILBAO	1	X	2
8 BURGOS-BARCELONA	1	X	2
9 SEVILLA-HERCULES	1	X	2
10 SAN ANDRES-TARRASA	1	X	2
11 ALAVES-CORUÑA	1	X	2
12 VALLADOLID-OVIEDO	1	X	2
13 HUELVA-CADIZ	1	X	2
14 CALVO SOTELO-RAYO	1	X	2
APUESTAS	1.ª		

La próxima quiniela

P. A. M. D. B. Cuerpo B-1 — 17499144

1 ESPAÑA-HUNGRIA ..... TV	1	X	2
2 BOLOGNA-CATANZARO	1	X	2
3 FIORENTINA-GENOA	1	X	2
4 INTER-MILAN	1	X	2
5 NAPOLI-TORINO	1	X	2
6 PERUGIA-H. VERONA	1	X	2
7 ROMA-LAZIO	1	X	2
8 SAMPDORIA-FOGGIA	1	X	2
9 ATALANTA-CAGLIARI	1	X	2
10 COMO-MONZA	1	X	2
11 LANEROSSI V.-MODENA	1	X	2
12 PALERMO-ASCOLI	1	X	2
13 RIMINI-VARESE	1	X	2
14 SAMBENEDETT.-CATANIA	1	X	2
APUESTAS	1.ª		

SEGUNDA DIVISION

RESULTADOS

Barcelona Atlético, 2; Córdoba, 2 (sábado)
TENERIFE, 1; Castellón, 0 (sábado)
Gijón, 1; Getafe, 1
San Andrés, 2; Tarrasa, 2
ALAVES, 5; Coruña, 1
Valladolid, 0; OVIEDO, 1
Jaén, 0; LEVANTE, 1
GRANADA, 2; Pontevedra, 0
HUELVA, 2; Cádiz, 1
CALVO SOTELO, 2; Rayo Vallecano, 1

Clasificación

	J.	Casa G.	Casa E.	Casa P.	Fuera G.	Fuera E.	Fuera P.	Tantos F.	Tantos C.	Pn. +
1. GIJON	29	11	4	0	3	5	6	47	27	37 + 7
2. R. Vallecano	29	11	3	0	3	5	7	38	25	36 + 8
3. Tarrasa	29	8	6	1	4	4	6	39	24	34 + 4
4. Cádiz	29	11	2	1	2	6	7	47	35	34 + 6
5. Jaén	29	10	3	2	1	8	5	29	24	33 + 3
6. Tenerife	29	10	3	1	2	4	9	41	40	31 + 3
7. Oviedo	29	10	1	3	3	4	8	36	37	31 + 3
8. Alavés	29	6	7	2	3	4	7	41	35	29 — 1
9. Córdoba	29	8	6	1	0	6	8	33	33	28 — 2
10. Calvo Sotelo	29	10	2	2	1	4	10	33	41	28
11. Coruña	29	6	9	0	2	3	9	31	39	28 — 2
12. Getafe	29	8	4	3	2	4	8	27	35	28 — 2
13. Valladolid	29	9	3	3	2	2	10	45	44	27 — 3
14. Levante	29	6	7	1	3	2	10	37	40	27 — 1
15. Huelva	29	8	4	2	1	5	9	28	40	27 — 1
16. Castellón	29	10	3	1	0	3	12	33	35	26 — 2
17. Granada	29	9	2	3	0	6	9	28	31	26 — 2
18. Pontevedra	29	6	6	2	1	5	9	26	34	25 — 3
19. San Andrés	29	6	6	3	0	5	9	30	42	23 — 7
20. Barcelona At.	29	6	6	3	1	2	11	28	36	22 — 8

TROPIEZO GENERAL

La jornada en Segunda División estuvo llena de sorpresas. En primer lugar está ese inesperado empate del Gijón en su campo frente al modesto Getafe, que consigue así borrar un negativo de su cuenta. Aunque el Gijón recupera la cabeza, ha perdido un positivo, lo que le sitúa con uno menos que su inmediato rival, el Rayo. El conjunto de Vallecas no pudo con el Calvo Sotelo y tuvo que conformarse con una mínima derrota, que le lleva de nuevo a la segunda posición en la tabla y a un solo punto del líder. El Cádiz tampoco tuvo su tarde el domingo en Huelva, donde fue batido por el titular de esta ciudad andaluza, lo que le relega al cuarto puesto. El Tarrasa logró un empate contra el San Andrés y se encarama así a un esperanzador tercer puesto, igualado a puntos con el Cádiz. El Jaén también dio la campanada frente al Levante, que se llevó los dos puntos, dejando a los andaluces con cuatro puntos menos que el primero de la tabla. En lo referente a los colistas, el Barcelona Atlético sigue con su mala racha y ocho negativos, que le ponen con los pies en el descenso. El Granada logró otra victoria en Los Cármenes y parece que va recuperando el camino perdido. El San Andrés y el Pontevedra continúan en la zona peligrosa. Y el resto de los equipos anda luchando por mantenerse en el centro de la tabla.

TERCERA DIVISION

GRUPO PRIMERO

ORENSE, 2; Baracaldo, 1.
Sestao, 3; Guecho, 3.
Guernica, 0; BASCONIA, 3.
Bilbao Athletic, 1; Ensidesa, 1.
Arosa, 1; Deportivo Gijón, 1.
CAUDAL, 2; Langreo, 0.
FERROL, 6; Gran Peña, 1.
Torrelavega, 2; LUGO, 3.
Arenas, 1; Compostela, 1.
Laredo, 0; NAVAL, 3.

Clasificación

	J.	G.	E.	P.	F.	C.	Pn. +
1. BARACAL.	29	18	8	3	56	20	44+14
2. Ensidesa	29	17	6	6	48	23	40+10
3. Orense	29	15	7	7	54	33	37+ 7
4. Bilbao Ath.	29	15	7	7	43	25	37+ 7
5. Basconia	29	14	5	10	46	41	33+ 3
6. Ferrol	29	12	7	10	38	32	31+ 3
7. Guecho	29	11	8	10	49	42	30
8. Sestao	29	12	6	11	39	34	30
9. Langreo	29	11	7	11	48	44	29+ 1
10. Guernica	29	12	5	12	31	40	29— 1
11. Caudal	29	7	14	8	26	25	28— 2
12. Dep. Gijón	29	8	12	9	33	33	28
13. Compostela.	29	11	6	12	37	46	28
14. Lugo	29	10	7	12	37	38	27— 1
15. Torrelavega.	29	10	6	13	33	46	26— 2
16. Arenas	29	9	7	13	34	51	25— 3
17. Naval	29	10	3	16	36	52	23— 5
18. Arosa	29	5	9	15	28	46	19—11
19. Laredo	29	4	10	15	23	50	18—10
20. Gran Peña	29	5	8	16	34	52	18—10

GRUPO SEGUNDO

CASTILLA, 6; Moscardó, 1.
TALAVERA, 2; Tudelano, 1.
PALENCIA, 1; Pegaso, 0.
OSASUNA, 5; Ponferradina, 0.
Zamora, 1; AT. MADRILEÑO, 2.
Calahorra, 1; Logroñés, 1.
Carabanchel, 1; Touring, 1.
San Sebastián-Torrejón (se juega el día 27).
LEONESA, 4; Mirandés, 1.
REAL UNION, 1; Lagun-Onak, 0.

Clasificación

	J.	G.	E.	P.	F.	C.	Pn. +
1. LEONESA	29	18	5	6	60	24	41+13
2. Osasuna	29	17	6	6	52	18	40+10
3. Castilla	28	16	6	6	60	30	38+ 8
4. At. Madril.	29	15	8	6	45	24	38+10
5. Pegaso	29	16	6	7	54	31	38+ 8
6. Mirandés	29	15	6	8	50	32	36+ 8
7. Real Unión	29	13	7	9	42	44	33+ 5
8. Palencia	29	11	9	9	29	27	31+ 1
9. Tudelano	29	11	9	9	35	35	31+ 1
10. Ponferrad.	29	12	5	12	41	55	29— 1
11. Torrejón	28	9	10	9	28	32	28
12. Logroñés	29	6	14	9	27	30	26— 2
13. Carabanchel	29	11	3	15	36	49	25— 3
14. Zamora	29	10	4	15	30	48	24— 6
15. Moscardó	29	7	8	14	27	43	22— 8
16. Talavera	29	7	8	14	35	57	22— 8
17. S. Sebastián	28	8	5	15	29	39	21— 5
18. Calahorra	29	4	13	12	27	40	21— 9
19. Lagun-Onak.	28	5	7	16	29	50	17— 9
20. Touring	29	3	9	17	29	57	15—13

GRUPO TERCERO

CONSTANCIA, 1; Yeclano, 0.
ELDENSE, 2; Lérida, 1.
OLIMPICO, 3; Aragón, 1.
VINAROZ, 2; Mallorca, 1.
REUS, 1; Poblense, 0.
HUESCA, 2; Acero, 0.
AT. BALEARES, 1; Tarragona, 0.
Ibiza, 1; Gandía, 1.
SABADELL, 1; Onteniente, 0.
Villena, 0; GERONA, 2.

Clasificación

	J.	G.	E.	P.	F.	C.	Pn. +
1. BALEARES.	29	12	12	5	32	15	36+ 8
2. Gerona	29	16	4	9	54	28	36+ 8
3. Olímpico	29	12	11	6	38	24	35+ 5
4. Mallorca	29	15	5	9	42	31	35+ 5
5. Eldense	29	16	2	11	40	31	34+ 4
6. Sabadell	29	14	5	10	43	28	33 + 5
7. Aragón	29	12	7	10	42	35	31+ 1
8. Huesca	29	11	9	9	37	32	31+ 1
9. Vinaroz	29	11	8	10	34	43	30
10. Yeclano	29	10	9	10	32	36	29— 1
11. Onteniente	29	9	10	10	31	29	28
12. Tarragona	29	11	6	12	28	31	28
13. Lérida	29	10	7	12	47	45	27— 3
14. Reus	29	8	10	11	33	31	26— 4
15. Gandía	29	8	10	11	22	32	26— 2
16. Ibiza	29	8	10	11	25	37	26— 2
17. Constancia	29	8	9	12	24	37	25— 5
18. Poblense	29	9	6	14	21	33	24— 4
19. Villena	29	7	10	12	32	47	24— 4
20. Acero	29	5	6	18	20	52	[illegible]—12

GRUPO CUARTO

Jerez Industrial, 1; Sevilla Atlético, 1.
Portuense, 0; VALDEPEÑAS, 1.
SAN FERNANDO, 5; Badajoz, 1.
MURCIA, 2; Díter Zafra, 0.
G. Melilla, 1; Jerez Deportivo, 1.
ALMERIA, 2; Linares, 0.
MERIDA, 3; Orihuela, 0.
Guadalajara, 0; CEUTA, 1.
Betis Deportivo, 0; ALGECIRAS, 2.

Clasificación

	J.	G.	E.	P.	F.	C.	Pn. +
1. MURCIA	28	17	5	6	54	20	39+11
2. Almería	28	16	4	8	58	28	36+ 8
3. Ceuta	27	14	7	6	45	20	35+ 9
4. Linares	27	13	8	6	28	18	34+ 8
5. Badajoz	28	15	4	9	43	41	34+ 4
6. Algeciras	27	12	6	9	33	33	30+ 4
7. Jerez Dep.	27	12	5	10	44	33	[illegible]+ 3
8. Díter Zafra	27	10	9	8	39	36	29+ 3
9. Sevilla At.	28	9	10	9	32	39	28— 2
10. Portuense	28	9	8	11	33	35	26— 2
11. Jerez Ind.	27	8	10	9	23	35	26— 2
12. S. Fernando	28	7	11	10	34	34	25— 5
13. G. Melilla	27	9	6	12	32	37	24— 6
14. Valdepeñas	28	6	10	12	33	38	22— 6
15. Orihuela	27	8	6	13	25	38	22— 4
16. Mérida	27	9	4	14	25	39	[illegible]— 4
17. Cacereño	27	6	9	12	23	41	21— 5
18. Guadalajara	27	4	11	12	26	43	19— 7
19. Betis Dep.	27	6	7	14	29	51	19— 7

Ayuntamiento de Madrid

EL señor Montal es presidente de uno de los clubs aspirantes al Campeonato Nacional de Liga, en el presente año. No hace falta decir que se trata del Barcelona. Los problemas surgidos en torno a los problemas subsiguientes al encuentro frente al Málaga, en el que el Barcelona se vio maltratado por el árbitro de turno, señor Melero Guaza, y las acciones que a posteriori se produjeron y que han hecho correr ríos de tinta en todos los ámbitos nacionales, ajenos incluso, a los estrictamente deportivos.

—Señor Montal: tras el asunto derivado del caso Melero, ¿cuál es la opinión que le merece el estado actual de la Liga?

—Bien, yo creo que el Barcelona, aunque le influyó la separación de Cruyff del equipo, aunque no tan claras, el Barcelona tiene posibilidades de estar en la cabeza de la clasificación y de alcanzar el título de Liga. Faltan muchos patidos y en estos partidos pueden pasar muchas cosas.

—Presidente, ¿cómo está el tema del recurso de apelación que el Barcelona ha presentado ante el Tribunal Supremo sobre la sentencia que dictó en esta materia, en su día, la D. N. D.?

—Este recurso aún no se ha presentado, se está preparando y en su momento será presentado si la Asamblea de compromisarios lo decide así, ya que ella, la Asamblea, es la que toma esta decisión.

—¿No cree que es un tema demasiado fuerte, tratar de llevar un tema deportivo como es todo el caso a un alto organismo jurídico como el Supremo?

—Lo que pasa es que, como usted sabe, toda la jurisprudencia deportiva, debe mejorarse. Y entonces no es que nosotros vayamos a defender ningún caso particular. Si es que se presenta este recurso, será con vistas a que sirva de acicate para una renovación de toda la legislación deportiva.

Esto quiere decir, y así nos lo corroboró el señor Montal, que con la presentación del recurso, si se produce, el Barcelona sólo pretende que se mejore el entorno jurídico.

Cambiamos de tercio, rápidamente y preguntamos al presidente barcelonista sobre sus relaciones con el presidente, catalán, de la R. F. E. F., señor don Pablo Porta.

—El es el presidente de la Federación Española. El Barcelona está dentro de la Federación. El representante de los clubs de Primera División, que es el Barcelona, continúa asistiendo y colaborando con la Federación, y nada más, no hay ninguna cosa más. Creo que ya se ha hablado suficientemente de este tema, en una nota que dio la Junta directiva del club.

—Y la Junta, está en favor o en desfavor del señor Porta?

—La nota de la Junta es lo bastante explícita como para que se tenga que añadir nada.

LOS ARBITROS, Y OTRAS COSAS

—Señor Montal, ¿se ha acabado o sigue el problema arbitral?

—El problema arbitral ha existido, existe y existirá siempre, porque se debe tener una gran vocación, y a mí me merecen un gran respeto los hombres que deben decidir en un segundo hechos que en la vida normal costaría tiempo juzgar. Semanas o meses. El problema arbitral es una cosa latente, y en principio, creo que lo único que debe desearse es que exista una verdadera compenetración por un lado en una Liga profesional de clubs, porque todos estamos involucrados en que el deporte del fútbol siga y, además, dando espectáculo, y por otro, una colaboración con los organismos arbitrales que existan en cada caso. Para mí el problema es de representatividad.

—¿Habrá algún cambio de postura del Club Barcelona, sobre este tema?

—Respeto a los hombres que arbitran, pero la organización arbitral debe ser más representativa y más democrática, y todos debemos colaborar para que esto sea factible.

—¿Cómo colaboraría en ello de una manera directa, el Barcelona?

—Con una Liga profesional democrática y una organización arbitral, también democrática, en la que colaboran ellos mismos, todos a elegirse honestamente.

Como jugador conflictivo por excelencia, el Barcelona tiene a Cruyff. No cobra las primas de los partidos, sino que tiene asegurados, aparte los sueldos, cuarenta y ocho millones de pesetas en este año. Pase lo que pase.

—¿Merece la pena, señor presidente, pagar tanto por Cruyff?

—Se ha hablado mucho de millones y millones. El es un gran jugador y se puede decir que de los mejores que existen, pero el fútbol es un juego de equipo e intervienen once jugadores en cada partido.

—No me conteste directamente, pero reconozca que cuando no juega Cruyff el equipo baja mucho de rendimiento.

—Es un jugador muy importante, pero lo que ha pasado últimamente no había pasado a principio de temporada, en la que este jugador no jugó y no hubo problemas.

El problema —continúa Montal—, no es Cruyff, sino el ambiente que se ha creado.

—Otra pregunta un tanto indiscreta y de un tema del que se está hablando. ¿Tiene números rojos el Barcelona, actualmente?

—El Barcelona, tiene un gran patrimonio, muy superior a su pasivo, y hay épocas en las que deberá más, y otras en las que deberá menos, pero esto depende de

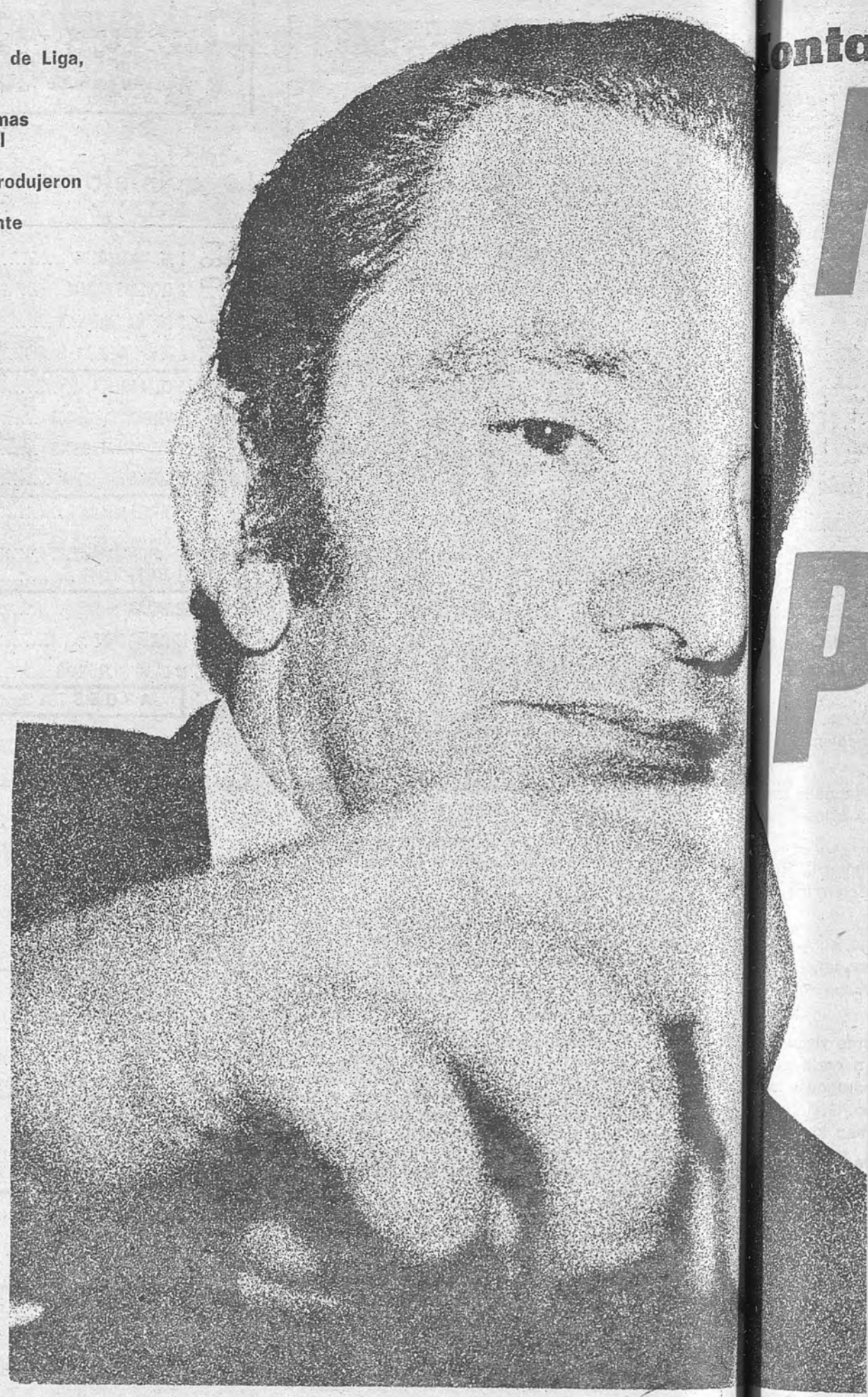

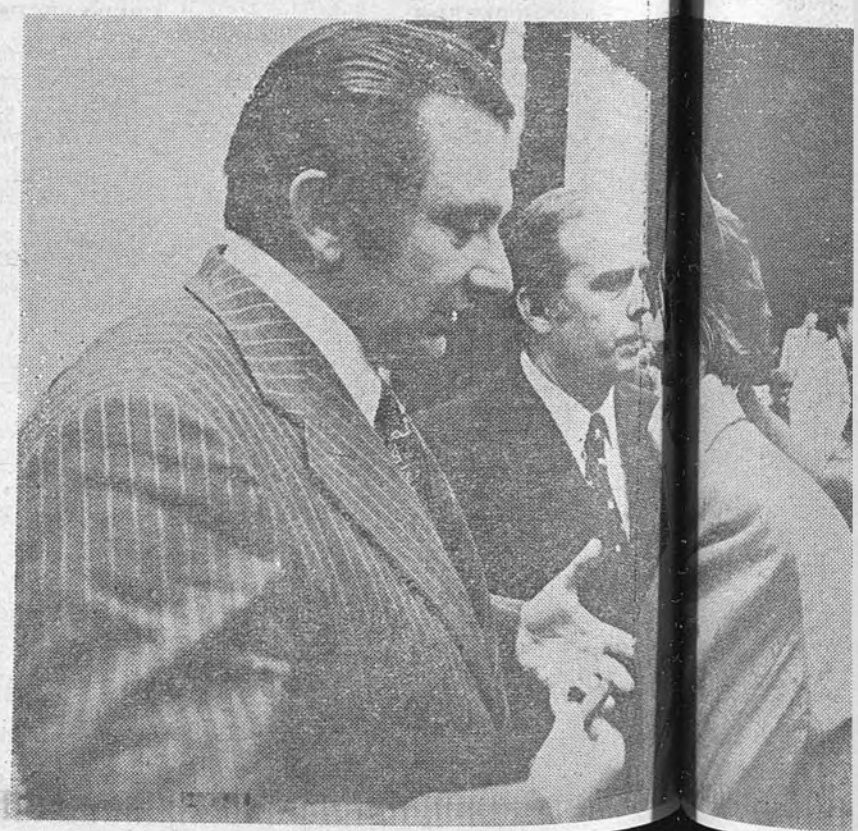

Ayuntamiento de Madrid

...ontal, en las horas bajas

NO ESTA TODO PERDIDO

- *El Barcelona no tiene números rojos; cuenta con un patrimonio importante*
- *Cruyff es un gran jugador y gana lo que merece ganar*
- *Las relaciones con Porta son normales*
- *El recurso ante el Supremo, si se interpone, será por bien del deporte*

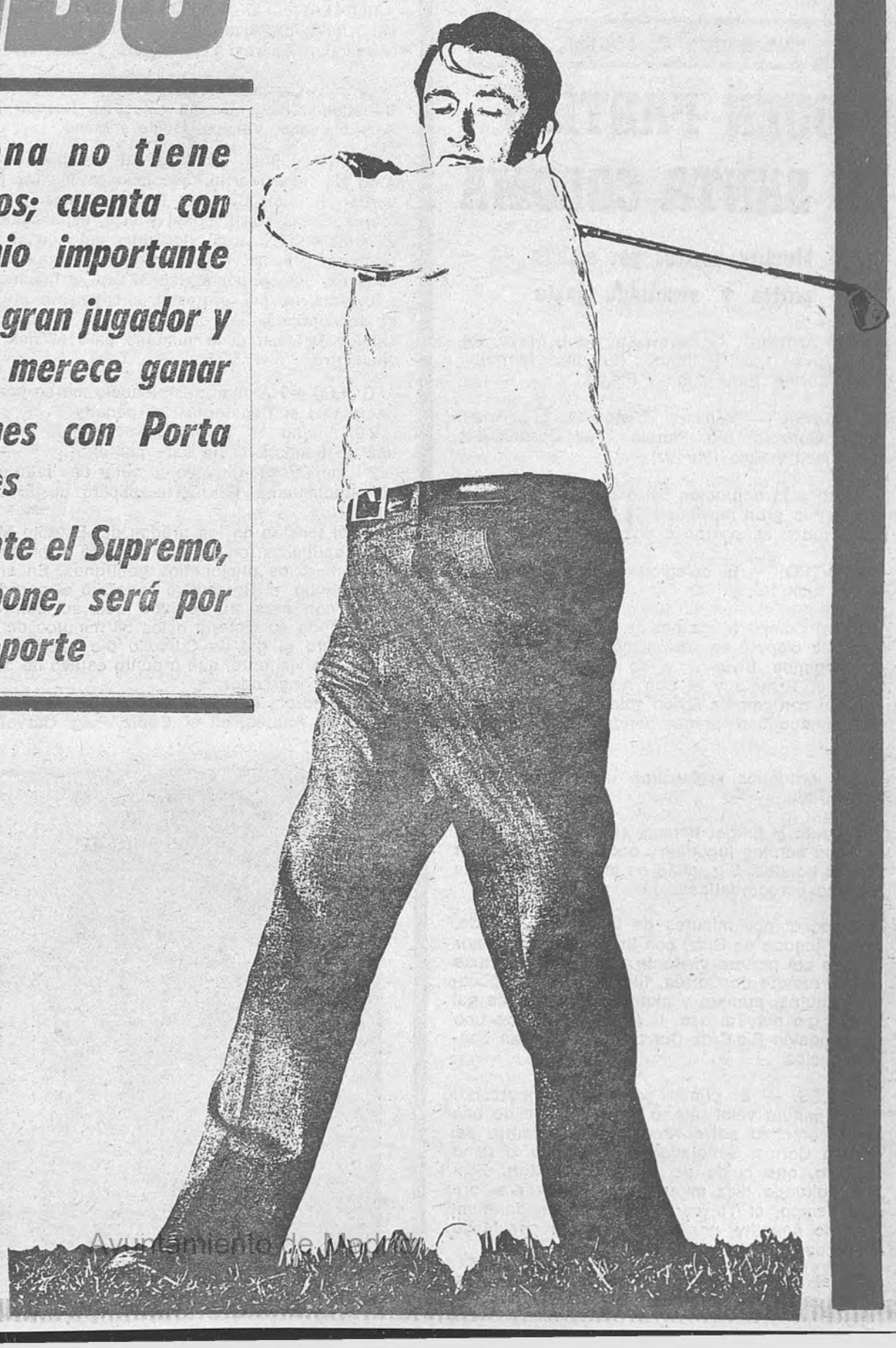

su presupuesto, en el que a veces hay más ingresos que en otras ocasiones, pero es normal dentro de una empresa.

—¿Está usted cansado de ser presidente, de tanto problema, de las críticas, o está usted feliz de ser presidente del Barcelona.

—Se puede estár cansado, pero cuando se está es porque a uno le gusta. Y en esto tenemos que ser sinceros. Los colores del club, se ha vivido, se sienten los anhelos de los socios. Todo.

—Por último, ¿cómo son sus relaciones con la Prensa, en general?

—Me parece que la labor de la Prensa es muy importante y, principalmente, porque en su crítica se pueden encontrar enseñanzas importantes. Siempre se puede aprender y mejorar con la comprensión de los defectos.

J. REGADERA

Ayuntamiento de Madrid

2ª DIVISION

MARTI FILOSIA

San Andrés, 2; Tarrasa, 2

BUEN PARTIDO EN SANTA COLOMA

Muchos nervios por ambas partes y resultado justo

SAN ANDRES. — Bertoméu; Font, Moya, Ramón; Tovar, Díaz; Rodríguez (Paquito); Martí Filosía, Cortés, Pepe Juan y Felipe.

TARRASA. — Vallespir; Clotat, Morote, Arias; Nieto, Gonzalo; Bío, Planas, Cruz Carrascosa, Doménech y Rojo (Muñoz).

Destacó la actuación del meta tarrasense Vallespir y la gran movilidad de Bío. Por el equipo local, todos estuvieron a un mismo nivel.

ARBITRO. — El colegiado andalúz, señor Alvarez, bien.

En el Campo Municipal de la calle Santa Coloma se disputó en sesión matinal el encuentro de Segunda División y de máxima rivalidad, entre el Tarrasa y el San Andrés, partido que finalizó con empate a dos goles, después de haber terminado el primer período con empate a un gol.

Los graderíos registraron unos tres cuartos de entrada.

Durante el primer tiempo, el dominio fue alterno, con bonitas jugadas y ocasiones de gol por ambos bandos. Siguiendo en la continuación las mismas características.

A los quince minutos de iniciado el partido, bonita jugada de Díaz, con buen remate y mejor parada del portero visitante. Cinco minutos más tarde, remate de Cortés, fuera. A los veinticuatro minutos, primera y clara oportunidad de gol a cargo del Tarrasa, a consecuencia de una combinación Bío-Cruz Carrascosa, pero sin consecuencias.

GOLES. — El primer gol subió al marcador en el minuto veintiséis, a consecuencia de una falta cometida entre Nieto y Arias, dentro del área a Cortés. Señalando el colegiado la pena máxima, que cuida de transformar Martí Filosía. Faltando diez minutos para fializar el primer tiempo, el Tarrasa logró la igualada, también de penailty, por falta cometida por Moya a Planas, que transformó Arias.

En el segundo tiempo, a los nueve minutos, el Tarrasa se adelantó en el marcador por mediación de Bío, quien desvió la trayectoria del balón a tiro de Nieto. Reacción del equipo local y a los quince minutos, gol anulado a Díaz, por fuera de juego. La igualada definitiva no se registró hasta el minuto cuarenta al rematar Moya un pase y conseguir el jugador local un bonito cabezazo.

En líneas generales, partido entretenido, con bastantes nervios en ambos conjuntos y resultado que puede considerarse como justo.

Huelva, 2; Cádiz, 1

LA TARDE DE LAS EXPULSIONES

Tres jugadores gaditanos vieron la tarjeta roja

RECREATIVO DE HUELVA: Alonso; Isabelo, Bonet, Gerolami (Alcorta), Martí; Espárrago, Ocaña (Paniagua), Andrés; Lapi, Rivero y Ramírez.

CADIZ.—Santamaría; Cenitagoya, Urruchurtu, Barrachina, Puig; Ortega (Blacott), Rosado (Ibáñez), Carvallo; Villalba, Quino y Mané.

ARBITRO: Buen arbitraje del colegiado castellano De Sosa Martín, que amonestó a los jugadores del Cádiz Carvallo, Puig y Ortega, y a los recreativistas Martí, Bonet y Lapi, expulsando en el minuto 33 a tres jugadores del equipo visitante: el primero, Puig, por doble amonestación; después, Blanco, por agredir a Lapi, y finalmente, a Urruchurtu, por protestar airadamente al juez de la contienda las dos anteriores expulsiones, cuando faltaban doce minutos para el final del encuentro.

GOLES.—1-0, minuto 24. Isabelo marca para el Recreativo al transformar un penalty.

2-0, minuto 58. Rivero, aprovechando una salida de Santamaría, le bate por alto.

2-1, minuto 67. Carvallo, al botar una falta, marca directamente de fuerte disparo desde unos 30 metros.

Gran tensión en las gradas del Estadio Municipal onubense, en las que se notó la presencia de numerosos aficionados gaditanos. En el primer tiempo, el Recreativo encarriló el partido al jugar con más tranquilidad que su contrario, afianzando su victoria a los 58 minutos de partido, pero el gol de Carvallo dio nuevos bríos al equipo visitante, que a punto estuvo de dar la vuelta al marcador.

Destacaron, en el Recreativo, Gerolami, Espárrago y Andrés; en el Cádiz, Puig, Carvallo y Mané.

ESPARRAGO

Ayuntamiento de Madrid

Jaén, 0; Levante, 1

UN GOL QUE PUE COSTAR EL ASCENSO

La presión jiennense no pudo romp cerrada defensa levantina

JAEN: Marco; Martín Vila, Larío, Sá Huertas II, Monterde, José Luis, Angel, Machado, Zubitur.

A los 20 minutos de la segunda parte, sustituyó a Huertas I, y a los 26, Nano Luis.

LEVANTE: Febrer; Pedro, Sierra, Loren; Guri; Alfonseda, Solano, Magdaleno, Ore Domingo.

A los veinte minutos de la segunda part chant sustituyó a Cremont, y a los 40, J Alfonseda.

ARBITRO: El señor Congregado Rodrigu tremeño, con una mala actuación, aunque fluyó en el resultado.

Venció el Levante, pero no convenció, tampoco agradó mucho a los aficionado nenses la actuación del equipo local, éste dominó más.

EL GOL.—El gol del conjunto visitante los 32 minutos de la primera parte, cons en uno de los pocos contraataques leva tas, por el capitán del equipo, Guri, aprove do éste un fallo de la defensa local.

Hubo varias ocasiones de marcar por del Real Jaén, pero la delantera no pudo rializarlas.

La salida del Real Jaén en el segundo po fue arrolladora, creando distintas oca de gol, y así, un balón que ya se colaba, de Zubitur, fue sacado por un defensa le nista en la misma línea.

En los minutos finales la presión del Ja fuerte, pero imposible de superar el 0-1 ble al Levante, resultado con el que tina encuentro.

MAGDALENO, que llegó, vio y venció

Alavés

O DIER LOS DE

Alavés domin y acertó

AVES. — Rodri; Trona; Valdano.

ra por Urquía y

CORUÑA. — Buyo Gallego; Merlo, Pousada.

ez por Richard.

BITRO. — El m

LES. — Los gol por Marín, a de minutos, por por Marín; a los a los setenta y os cuatro minuto conseguía el go

a entrada en Alavés-Coruña avesista por ci

o rotundo del ró más catego o bien hilvan mbres en el c central dominó mente creo si ontraria, sino q o tres goles de és.

marcador, un minutos del ó el primer go se vio empat no solamente e los jugadores nerviosos.

avés, gobernan pasó de nuevo or y esto resul porque en trece uatro goles, y, ejecución.

bstante, el Co eligrosos, y por vigilancia seve

2ª DIVISION

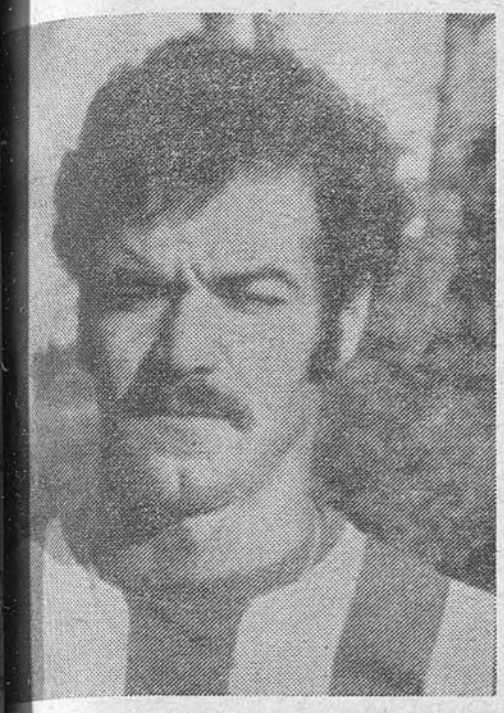

TRONA

Alavés, 5; Coruña, 1

O DIERON TREGUA LOS DE VITORIA

Alavés dominó en la zona ancha y acertó en los remates

LAVES. — Rodri; Goñi, Bea, Zuloaga; Morga- Trona; Valdano, Marín, Baena, Vidal y Ur-

por Urquía y Montejo por Bea.

ORUÑA. — Buyo; Pardo, Richard, Ballesta; Gallego; Merlo, Albino, Vales, García Cas- Pousada.

ez por Richard.

BITRO. — El murciano Jiménez Sánchez, ar.

OLES. — Los goles alavesistas fueron mar- s por Marín, a los veintidós segundos; a siete minutos, por Urquía; a los trece minu- por Marín; a los sesenta y ocho, por Pa- y a los setenta y tres, por Trona.

os cuatro minutos de la primera fase, Pou- conseguía el gol coruñés.

a entrada en Mendizorroza para presen- el Alavés-Coruña, que finalizó con la vic- alavesista por cinco goles a uno.

fo rotundo del Alavés, en todo momento, stró más categoría que su rival, llevando go bien hilvanado y sabiendo colocar a mbres en el centro del campo, ya que central dominó completamente la zona, y amente creo situaciones de peligro en el contraria, sino que cortó muchos balones, o tres goles de los cinco conseguidos por és.

marcador, un tanto incierto en los pri- minutos del partido, cuando el Alavés ió el primer gol al medio minuto de em- y se vio empatado a los cuatro minutos, no solamente influía en los aficionados, e los jugadores alavesistas empezaron a e nerviosos.

avés, gobernando la zona ancha del te- pasó de nuevo a dominar también en el or y esto resultó un récord en Mendizo- porque en trece minutos se habían mar- cuatro goles, y, además, todos ellos, de ejecución.

obstante, el Coruña realizó contraatques eligrosos, y por eso mismo, Joseíto orde- vigilancia severa.

Granada, 2; Pontevedra, 0

VAVA, EN EL CAMINO DE SU OBJETIVO

Poco a poco el Granada va afianzandose en busca de su salvación

GRANADA: Izcoa; Gerardo, Grande, Falito; Fernández, Benítez; Lorenzo, Parits, Infrant (Oruezábal), Antonio, Santi (Angulo).

PONTEVEDRA: Sánchez; Santos, Norat, Canosa; Márquez, Amutio; Fermín (Domínguez), Gabriel, Rivas, Barral, Vavá (De la Torre).

ARBITRO: El valenciano Carreño Arguinbau, que sólo tuvo un error: el no señalar unas claras manos de Norat en su área.

El Granada ha vencido al Pontevedra por dos goles a cero y ambos goles fueron conseguidos en la primera mitad.

GOLES.—La victoria ha sido sumamente fácil para el equipo granadino, que se conformó con este resultado, bajando mucho a partir de entonces en su juego, limitándose únicamente a conservarlo hasta el final.

El primero de ellos subió al marcador en el minuto cuatro de juego; fue su autor Infrant, al arrebatarle la pelota a un defensa, avanzar en solitario y, tras entrar en el área, lanzar por alto.

A los 28 minutos centra Lorenzo, remata Santi, rechazando el meta, e Infrant, lanzándose en plancha de cabeza, pondría en el marcador el resultado definitivo.

El Granada sólo ha jugado bien la primera media hora de juego, en la que consiguió sus goles. Después se limitó a conservar la diferencia sin agobios para su puerta, dada la debilidad del equipo gallego, que no fue enemigo cómodo en ningún momento, flojeando su retaguardia y sin peligro alguno la delantera. De habérselo propuesto el equipo local, el resultado hubiese sido abultado. Mucha deportividad en ambos bandos, sin que el colegiado tuviese que mostrar tarjetas.

GRANDE

JACQUET

Valladolid, 0; Oviedo, 1

ESCANDALO EN ZORRILLA

El público hizo responsable al árbitro de la derrota de su equipo

VALLADOLID: Urrutia; Salví (Avelino), Antón (Vicente), Santos; Docal, Moré; Toño, Landaburu, Palacios, Mellado y Ruski.

OVIEDO: Dojkovic; F. Galán, Maxi, Jacquet; Laguna, Vicente; Alarcón, Iriarte, E. Galán (Vall-Llovera,) Javier y Ortuondo.

ARBITRO: El encuentro ha sido de mala calidad y el Oviedo se ha llevado los dos puntos inmerecidamente por la deficiente actuación del árbitro, si bien hay que hacer constar que el Valladolid jugó con lentitud extraordinaria.

En el minuto 16 Moré lanzó un formidable tiro y la pelota llegó a las mallas, pero el árbitro anuló el gol incomprensiblemente al enjuiciar que había fuera de juego de Palacios.

A los 28 minutos Ruski perdió una gran oportunidad, solo ante el marco, al enviar la pelota a las manos del portero.

Se llegó al descanso sin que funcionara el marcador.

A los 14 minutos de la segunda parte hay tarjeta amarilla para Alarcón y a los 24 se registró un centro de Antón, que fallaron Ruski y Palacios.

Seguidamente, Iriarte entró fuerte a Salví, quien, al parecer, quedó gravemente lesionado. Fue retirado en camilla en medio de un gran escándalo y almohadillas al campo.

Luego fue E. Galán quien tuvo que ser retirado por sus compañeros y le reemplaó Vall-Llovera.

EL GOL.—A la media hora, Ortuondo, tras un avance personal, aprovecha la mala salida del meta para marcar el único gol del encuentro.

Ocho minutos después, el Oviedo incurrió en penalty, que señaló el árbitro. Lanzó Landaburu y la pelota fue repelida por un poste; el rechace lo recogió Toño, quien remató, pero detuvo el portero.

El juego siguió entre la impaciencia del público, que no se conformada con el resultado adverso.

71 Oviedo hizo un encuentro práctico, ganando casi siempre la acción a los vallisoletanos, que se mostraron torpes y muy lentos.

Ayuntamiento de Madrid

«MANET» SE ADJUDICO LA PRUEBA DE POTROS

La victoria de «Manet» en el Premio Cimera ha demostrado que es superior a los potros nacionales de tres años. Venía el de la Cuadra Pascualete de estar derrotado por «Kingdoa» en el Torre Arias, pero en aquella ocasión ya hicimos constar que la monta de Carudel fue decisiva para el cuerpo de ventaja que «Kingdoa» sacó a su rival. Ahora, a montas muy similares, ya que el inglés Eddery no tiene nada que aprender de Carudel, «Manet» ha ganado sin reservas de ningún género, demostrando, como decíamos, que es mejor que su rival a pesos iguales, superioridad que suponemos se confirmará también en distancias superiores a ésta de 1.600 metros sobre la que se disputa el Cimera.

Tercero quedó «Sauvage», que al final ha venido fuerte a rebasar a «Port Blue», que está tercero, delante del ganador del Atkinsons, «Pachavito», quedando más lejos Jiloca», «Revirado». «Pimm's» (al que absurdamente se le hizo agotarse durante los primeros mil metros), «Titongui» y «Lion d'Or».

Hubo reclamación contra «Kingdoa», que había efectuado un espectacular cruce en la recta de llegada, estimamos que sin molestar a nadie, apreciación que también ha sido compartida por los comisarios, que no sancionaron por esta circunstancia.

SE PASEO «DUAL SEA» EN EL FRISCO

De suave entrenamiento le ha servido a «Dual Sea» la primera carrera del programa, ya que, después de dejar conducir a «Magic Paddy» tomó la delantera a su tranco para así atravesar la meta delante de «Tilario», «Seis Doble» y el resto del lote.

POR CORTA CABEZA, «EL KAYRAT» BATE A «ULISES»

Doce participantes en la carrera de vallas, con una gran monta de Chavarrías sobre «El Kayrat», con el que se mantuvo en tercera posición durante el recorrido, para venir a tomar el mando en la recta de llegada y aguantar con energía el ataque final de «Ulises», que perdía solamente por una corta cabeza. Tercero, después de ir encerrado gran parte del recorrido, fue «Regal Town».

EL BINOMIO «MONTMARDELIN» - E. FERNANDEZ GANA LA DE APRENDICES

Se está aproximando «Montmardelin» —un caballo que fue adquirido en Francia a un precio muy asequible— a ser un potro de categoría no por esta victoria conseguida en la prueba de aprendices, sino porque en ella cargaba nada menos que con 60 kilos, concediendo montañas de plomo a sus oponentes, a los que ha batido con facilidad, al igual que lo hiciera a dos años en el Premio Radio Madrid. También contaba con la mejor monta en esta clase de carreras, ya que Eustaquio Fernández es superior al resto de sus jóvenes colegas, de los que Moreno, montando a «Alcuzcuz», fue segundo, delante de «Chiara», deficientemente montada, y el resto de participantes.

DISTANCIAMIENTO DE «REGIO» EN EL PREMIO AYA

Una llegada muy apretada en esta carrera, que ganó Regio», que se apoyó en los metros finales sobre «Funke», circunstancia que motivó su distanciamiento al tercer lugar, ya que había estado segundo «Lovely Gold», y tercera «Funke». Se da el caso curioso que la victoria de carambola de aquélla proporcionó a su jinete, M. Hernández, su primer triunfo desde hace muchas jornadas.

MEDIDA MONTA DE ROMAN MARTIN CON «GUNDOLEAD»

En el hándicap del Premio Amboage, la monta de Román Martín sobre «Gundolead» hizo que este caballo se adjudicase la victoria, neutralizando con su habilidad los 62 kilos que cargaba, al igual que Carudel, que sobre «Flying Taj», con 61 kilos a sus lomos, supo venir en los últimos metros para estar segundo, a medio cuerpo del ganador. Tercera quedó «Sinceridad» y cuarto «Gautxori», en un campo de doce caballos.

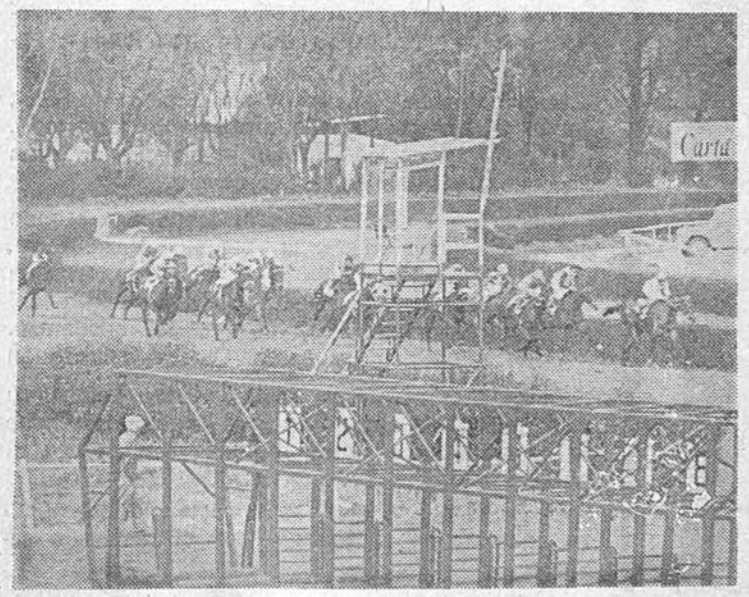

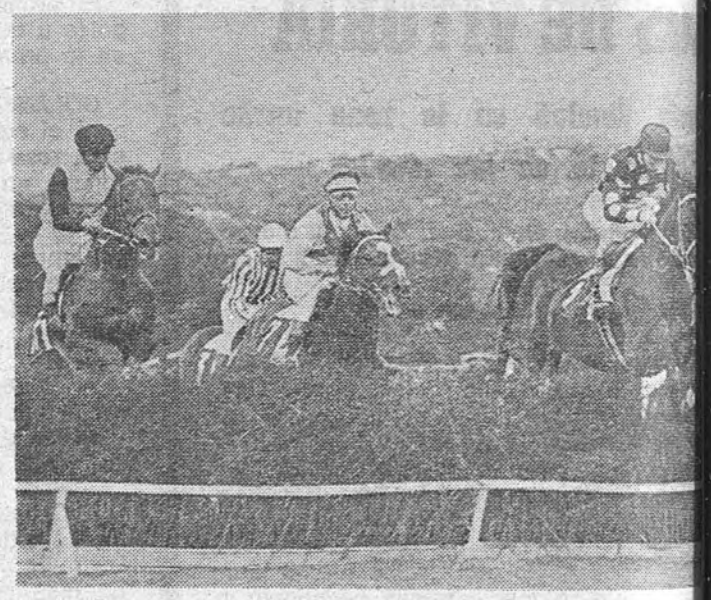

DIVIDENDOS DE LAS APUESTAS MULTIPLES

La apuesta quíntuple tiene 43 boletos acertados, con dividendo de 28.403 pesetas, y la triple gemela, 8, que cobran 43.410.

RASCON LOPEZ

(Fotos: A. López)

Ayuntamiento de Madrid

PARA EL TITULO

EMOCION HASTA EL FINAL

• Todo se decidirá en el Juventud-Madrid del domingo

• Las victorias a domicilio del Basconia y Manresa hunden al Valladolid en Segunda División

Está claro que el título no se decide hasta la última jornada. La lesión del americano Russell ha dejado al Dico's sin posibilidades ante sus dos últimos partidos. Si el Madrid venció en San Sebastián por esta diferencia, el Barcelona también debe ganar. Todo queda entonces pendiente del Juventud-Real Madrid. Y dado el partido que hicieron ante las cámaras Barcelona y Juventud, uno cree que el Madrid es claro favorito. El Juventu no parece dispuesto a batir a un equipo pleno de moral y juego. Es importante que el título se decida en la última jornada. Muy importante. Lo mismo que lo de los descensos. El Basconia ha tenido que realizar un esfuerzo final para salvarse y lo ha hecho a costa del Cotonificio, que esta temporada no anda tan fino como la pasada. Sobre todo ha tenido un final malo.

El Valladolid es la víctima. Su reacción fue tardía. Hacía falta, además, ganar en Pineda. Y eso era demasiado. El Manresa, por si las moscas, ganó en Lugo al Breogán y se quitó de en medio. Afrontar la vista de un siempre peligroso Pineda, como un cara o cruz en la última jornada, no era agradable. Así ya queda todo resuelto y el Valladolid vencerá al Breogán y se despedirá de la primera División por esta temporada. Otra vez será.

César DE NAVASCUES

PRIMERA DIVISION

RESULTADOS

Breogán, 68; Manresa, 81.
Pineda, 97; Valladolid, 81.
Cotonificio, 60; Basconia, 68.
Dico's, 68; Real Madrid, 116.
Barcelona, 98; Juventud, 78.
Esudiantes, 111; Hospitalet, 92.

CLASIFICACION

	J.	G.	E.	P.	F.	C.	P.
Real Madrid	21	20	0	1	2401	1757	40
Barcelona	21	19	1	1	2041	1745	39
Juventud	21	15	1	5	2049	1735	31
Pineda	21	11	0	10	1830	1847	22
Dico's	21	10	0	11	1749	1852	20
Cotonificio	21	9	0	12	1810	1790	18
Estudiantes	21	9	0	12	1874	1943	18
Hospitalet	21	8	1	12	1860	1989	17
Basconia	21	8	0	13	1882	2000	16
Manresa	21	7	1	13	1708	1841	15
Valladolid	21	6	0	15	1698	1991	12
Breogán	21	2	0	19	1596	2009	4

SEGUNDA DIVISION

AGUILAS Y CAJA RURAL NO SE RINDEN

• Los de La Laguna batieron al Granollers (72-65)

Ni el Mataró pudo. El Celta tiene ya todas las posibilidades de terminar, no sólo campeón, sino imbatido. Era algo así como la honrilla para las mataronesas. Y algo así como la demostración del Celta de que no habían ganado al Evax a domicilio por casualidad. Está claro que el equipo de Vigo es superior a todos en esta Liga. Dentro y fuera de casa. Sin discusión alguna. Hay que destacar la sorpresa del Tabacalera, que batió al Hispano Francés a domicilio. En teoría son más fuertes las catalanas y además jugaban en casa. Pero las coruñesas, que comenzaron mal, están haciendo un buen fin de temporada. L'Oreal pasó más apuros de los debidos ante el Medina de Lérida. El Tenerife batió cómodamente a Medina de San Sebastián. Y Esclavas poco podía hacer ante el Evax. La competición mantiene interés.

RESULTADOS

Liria, 83; La Salle, 70.
Aguilas, 106; Náutico, 91.
Cau Oviedo, 96; Obradoiro, 85.
Miraflores, 122; Vallehermoso, 113
Bosco, 105; Helios, 83.
C. Rural, 72; Granollers, 65.
Mataró, 102; Castellar, 72.

CLASIFICACION

	J.	G.	E.	P.	F.	C.	P.
Granollers	20	15	1	4	1833	1658	31
Mataró	21	15	0	6	2003	1796	30
Caja Rural	21	13	1	7	1637	1534	27
Aguilas	20	13	0	7	1800	1858	20
Valleher.	21	10	1	10	1950	1884	21
Náutico	21	10	1	10	1761	1782	21
Obradoiro	20	10	0	10	1648	1685	18
Mollet	20	9	0	11	1825	1801	18
Helios	20	9	0	11	1830	1850	18
Bosco	21	9	0	12	1757	1793	18
La Salle	21	8	0	13	1725	1761	16
Miraflores	20	8	0	12	1758	1944	16
C. Oviedo	20	8	0	12	1683	1797	16
Liria	20	8	0	12	1592	1762	16
Castellar	20	6	0	14	1689	1789	12

PRIMERA FEMENINA

EL CELTA, HACIA LA IMBATIBILIDAD

• Venció claramente en Mataró, su salida mas difícil

• Sorpresa: Tabacalera batió al H. Francés a domicilio

Caja Rural no se rinde. Y quizá tampoco el Aguilas, aunque el triunfo del Mataró en el campo del Granollers haya desequilibrado las cosas casi definitivamente a favor de los mataroneses, que llevan una ventaja que puede ser decisiva. El Aguilas pasó apuros para batir al Náutico y Caja Rural consiguió derrotar al líder y casi seguro campeón. El Mataró no tuvo problemas en casa ante el Castellar. Miraflores y Vallehermoso tuvieron un partido claro de ataque, en el que los locales llevaron la mejor parte. El Bosco sumó dos puntos a costa de un Obradoiro que hace tiempo abandonó sus esperanzas de altura. La lucha continúa por abajo.

RESULTADOS

H. Francés, 52; Tabacalera, 56.
Mataró, 60; Celta, 71.
Medicina, 59; Creff, 77.
L'Oreal, 70; M. Lérida, 63.
T. Krystal, 78; M. S. Sebastián, 62
Esclavas, 29; Evax, 71.

CLASIFICACION

	J.	G.	E.	P.	F.	C.	P.
Celta	20	20	0	0	1541	904	40
Evax	19	17	0	2	1495	858	34
Mataró	20	15	0	5	1386	1068	30
Creff	20	12	0	8	1439	1237	24
Hogar F.	20	9	0	11	1221	1210	18
T. Krystal	20	9	0	11	1121	1192	18
S. Sebast.	20	9	0	11	1227	1355	18
L'Oreal	20	9	0	11	1242	1415	18
Tabacal.	19	8	0	11	932	1096	16
Lérida	20	5	0	15	1142	1389	10
Medicina	20	4	0	16	991	1532	8
Esclavas	20	2	0	18	886	1366	4

Ayuntamiento de Madrid

MOTOR

BAGRATION GANO EL CRITERIUM GUILLERIAS

Zanini y Cañellas abandonaron por avería

La presente edición del Critérium Guillerias, puntuable para el Campeonato de España de Rallies, ha traído como consecuencia la victoria —al principio apretada, pero luego un poco más fácil— de Jorge de Bragation (Lancia Stratos), mientras que el gran derrotado ha sido el equipo Seat, cuyas dos estrellas, Antonio Zanini y Salvador Cañellas, quedaron fuera de combate por sendas averías mecánicas. La carrera, pues, quedó centrada en una dura lucha entre el propio Jorge de Bragation, Beny Fernández (Ford Escort) y Mart Etchebers (Porsche Carrera), que se resolvería, finalmente, a favor del madrileño, que supo desembarazarse de sus dos más próximos rivales que, por el orden antes citado, ocuparon los puestos segundo y tercero de la clasificación final. Tras ellos, el primer Seat, de Servia, por delante de Pedro Bonet (Ford Escort), Claudio Caba (Porsche) y el único Seat oficial clasificado, el de Carlos Trabado.

M. R.

Una vista general del Salón de Ginebra

Sin ninguna novedad importante

DECEPCION EN EL SALON DE GINEBRA

El Seat 1200, mayor atracción española

La 47 edición del Salón Internacional del Automóvil de Ginebra ha resultado un tanto desilusionante para el gran público, que no ha encontrado más que vehículos conocidos y sólo unas pequeñas novedades en coches espectaculares y fuera del alcance de la mayoría de los compradores. En este aspecto, destaca la aparición del Porsche 928, un coche fuera del alcance del usuario memedio, pero que constituye un hito en la marca. Se trata de un Coupé 2÷2, con una cilindrada de 4.500 c. c., 240 cv. de potencia y una velocidad máxima que supera fácilmente los 200 kilómetros por hora.

Pero aparte de esta novedad, pocas cosas más, si apartamos la presencia española que, de nuevo, ha estado marcada por Seat, uno de cuyos vehículos, el Seat 1200, constituía novedad para el público suizo. Junto a él, podemos citar al Seat 133 y al 124, dos coches que tienen buen mercado en Europa y que también han sido llevados a Ginebra. Sin embargo, en resumen, decepción en el Salón de Ginebra y esperemos que otro año mejore.

M. R.

Carlos Pace y Enzo Ferrari

UN ADIOS Y UNA DESPEDIDA

◆ Cuando todavía no se habían acabado los ecos del infortunado y mortal accidente sufrido por Tom Pryce en el Gran Premio de Sudáfrica, el sábado nos llegaba la noticia de la desaparición del brasileño Carlos Pace en un trágico accidente aéreo en Mariporan, en las proximidades de Sao Paulo, cuando se dirigía a esta ciudad. Actualmente, Pace se hallaba doblando al actor norteamericano Al Pacino en una película que trataba sobre las andanzas de un piloto de competición.

A pesar de que sólo en una ocasión Pace había conseguido triunfar en un Gran Premio (Brasil, 1975), la verdad es que el piloto brasileño se había asomado en numerosas ocasiones a las puertas del éxito y también han sido muchas las veces en las que su vehículo aparecía en los puestos punteros de la parrilla de salida; sin embargo, en un irónico contrasentido, ha encontrado la muerte en otro accidente, pero fuera de los circuitos. Hombre muy rápido y ya con bastante experiencia, había conseguido siempre sacar el máximo posible de sus coches, sobre todo los Brabham, a donde había ido a parar tras su estancia en surtees. Con el nuevo motor Alfa Romeo, Pace y Brabham habían hecho un excelente binomio que le había valido para conquistar bastantes puntos en las tres pruebas del Campeonato del Mundo, en donde ocupaba por el momento la sexta plaza. Cuando la noticia de su fallecimiento llegó el sábado a Londres, donde se disputaba una prueba de Fórmula 1 y Fórmula 5000, no puntuable para el Mundial, la sensación entre los pilotos presentes fue de total desconcierto y más aún en su coequipier John Watson, que, precisamente, había realizado el tiempo más rápido en los entrenamientos. Ahora, todo el mundo llora su desaparición y Bernie Ecclestone, su manager, se encuentra de nuevo con la mala suerte que, de un tiempo a esta parte, le acompaña a su equipo.

◆ Precisamente el sábado, otra noticia conmocionaba al mundillo de la competición: Enzo Ferrari, el «commendattore», presentaba su dimisión como presidente de Ferrari, después de treinta y un años de mandato. En una carta dirigida al Consejo de Administración de la empresa, Ferrari explicaba su decisión alegando problemas de salúd —en enero fue hospitalizado— y su avanzada edad —ochenta años—. Pero, a pesar de su dimisión, Enzo Ferrari señalaba que hasta su muerte, cada día estará presente en la factoría central de Ferrari, en Maranello, factoría que ha sido la culminación del imperio que el propio Enzo había creado y dado vida hace treinta y un años. «Sin embargo —añadía—, es evidente que los nuevos programas de la sociedad necesitan una dirección que yo no puedo asegurar como en el pasado.» Ahora todo son cábalas sobre qué personalidad sustituirá a Enzo Ferrari en la presidencia de la firma, que desde 1965 es controlada en el aspecto financiero por Fiat.

Carlos Pace con su esposa

Con la marcha de Ferrari, otro de los monstruos sagrados del automovilismo deportivo entona la despedida. ¡Cuántas veces se ha oído su nombre en todos los países, en todos los circuitos, hasta convertirse en legendario! Basta darse una vuelta por el circuito de Monza, durante la disputa de cualquier Gran Premio de Italia para darse cuenta de lo profundo que ha calado entre los italianos ese caballito rampante que se ha convertido en el símbolo insustituible de las andanzas de Ferrari. En este momento, marzo de 1977, cuando sus dos pilotos de Fórmula 1, Lauda y Reutemann, tratan de conducir a la firma hacia un nuevo título mundial, Enzo Ferrari, el «commendattore», entona su retirada. Esperemos que para bien del automovilismo su sustituto sea capaz de llevar la firma por lo menos del mismo modo que lo ha hecho Ferrari.

Manuel ROCA

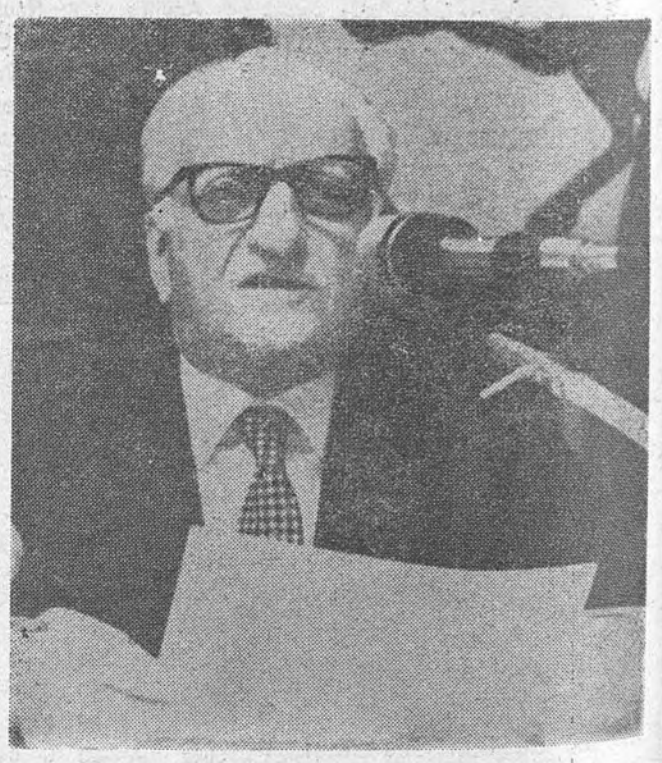

Enzo Ferrari

Ayuntamiento de Madrid

ATLETISMO

EXTRAORDINARIA CARMEN VALERO

• Por segunda vez consecutiva se adjudicó el Cross de las Naciones

DÜSSELDORF (Alemania Federal). — El apenas conocido atleta belga Leon Schots fue recuperando progresivamente terreno el domingo para adjudicarse el título individual senior del V Cross Internacional de las Naciones.

Con una marcha de gran regularidad y precisión cronométrica, el corredor belga, de veinticinco años de edad, superó al vencedor del pasado año, el portugués Carlos Lopes, medalla de plata olímpico en los 10.000 metros, que tuvo que conformarse con la segunda plaza.

Dellef Uhlemann, un sargento de las Fuerzas Armadas de Alemania Federal, logró un estupendo tercer puesto entre los numerosos atletas participantes, lo que satisfizo a los más de 10.000 aficionados que presenciaron la prueba y que animaron al alemán con sus gritos.

Schots y Lopes, destacado senior belga y gran favorito de la prueba, se distanciaron de sus perseguidores al cubrirse el primer kilómetro de los 12,5 de que constaba la prueba.

Lopes, que trabaja como empleado de banco en Lisboa, se puso en cabeza con cierta ventaja sobre Schot y parecía que marchaba hacia un triunfo indisputado.

Pero en los 300 últimos metros, el terrible sprint de Schot hizo que superara a Lopes en los últimos metros y, manteniendo su ritmo, mantuvo su ligerísima ventaja hasta la línea de llegada.

En la lucha por el tercer puesto, Uhiemann se impuso al italiano Faya.

La sorprendente victoria de Schots ayudó a Bélgica a adjudicarse el triunfo por equipos, con un total de 126 puntos, seguida de Inglaterra. con 129, y la Unión Soviética, con 144.

Schots manifestó, después de la prueba, que, hasta ahora, había participado en pruebas de hasta 5.000 metros y que nunca se había atrevido en la distancia de los 10.000 o más metros.

La mejor marca de Schots, en su habitual distancia de los 5.000 metros, es de 13 minutos 38 segundos.

La atleta española Carmen Valero repitió su triunfo del pasado año, al adjudicarse la prueba femenina, con un tiempo de 17 minutos 26 segundos.

La atleta esjañola, de veintiún años de edad, especialista en pruebas pedestres, no tuvo grandes dificultades para imponerse a la soviética Ludmilla Bragina, ganadora de la medalla de oro en la prueba olímpica de los 1.500 metros.

Las participantes soviéticas, sin embargo, tuvieron la consolación de triunfar por naciones, con un total de 15 puntos, seguida de las norteamericanas, con 48.

LLORENTE, SEGUNDO EN LA JUNIOR

El español Santiago Llorente se clasificó en segunda posición y el americano Tom Hunt se impuso hoy en la prueba de junior del Cross de las Naciones, disputada en Düsseldorf.

Tom Hunt cubrió los 7,5 kilómetros en 23 m: 75 s., seguido de Santiago Llorente, en 23-26-8 y del finlandés Paunonen, en 23-40-2.

BOXEO

ROBERTO DUQUE, PRESIDENTE DE LA FEDERACION

Roberto Duque ha sido elegido presidente de la Federación Española de Boxeo en la votación celebrada en las instalaciones del Cuartel de la Montaña.

Le siguió en número de votos obtenidos en la elección, el hasta ahora presidente, José María Sainz Huerta.

MOTOCICLISMO

Campeonato del Mundo, en Caracas

NIETO, PRIMERO EN 125 c. c.

• Palomo, segundo en 350 y tercero en 250 c. c.

Con el Gran Premio de Venezuela, celebrado en el Autódromo Internacional de San Carlos, a unos trescientos kilómetros de esta capital, han dado comienzo los Campeonatos Mundiales de Motociclismo del año 1977.

Angel Nieto ha sido el brillante vencedor de la carrera de 125 centímetros cúbicos disputada dentro de una emoción extraordinaria. El español había sido el hombre más rápido en los entrenamientos, siendo el segundo tiempo el del italiano de Morbidelli, Pier Paolo Bianchi, que estaba a nueve décimas de segundo de Nieto.

Dada la salida, es Nieto quien toma la cabeza, pero en la segunda vuelta es adelantado por Bianchi. Atacando nuevamente, Angel Nieto recupera el primer puesto en la quinta, conservando tan privilegiado lugar hasta la vuelta vigésima, en que tiene que entrar en boxes para corregir el fallo de un retén, por el que pasa aceite a los frenos, y ciertas dificultades de la suspensión. Tras la intervención de los mecánicos de Bultaco, sale Nieto de nuevo a la carrera, haciéndolo en quinta posición. Su ataque es vertiginoso y va pasando rivales de forma extraordinaria, marcando el récord del circuito al señalar la vuelta rápida a una media superior a los 140 kilómetros por hora. A dos vueltas del final, el español logra adelantar al primero, el holandés Anton Mang, pues Bianchi había tenido que abandonar por avería.

La clasificación fue la siguiente: primero, Angel Nieto, Bultaco, España; segundo, Anton Mang, Morbidelli, a dos segundos y cinco centésimas; tercero, Ivan Palazzete, Morbidelli, Venezuela.

Indudablemente, los españoles han tenido un excelente comienzo en los Campeonatos mundiales, ya que Víctor Palomo, que actuó también en este Gran Premio de Venezuela, logró clasificarse segundo en la carrera de 350 centímetros cúbicos y tercero en la de 250 c. c.

La carrera de 250 centímetros cúbicos fue ganada por el italiano Walter Villa, campeón del mundo y primer piloto de Harley Davidson, que se impuso sin grandes dificultades, ya que se colocó en cabeza en la primera vuelta para terminar con una ventaja amplia sobre el francés Patrick-Pous, siendo tercero Víctor Palomo. Tuvo que retirarse en esta prueba el italiano Franco Uncini, una de las figuras que van a brillar este año. También abandonaron Paolo Pileri y el venezolano Echevarría.

El ídolo venezolano, Johnny Cecotto, que tan apagado final tuvo el año pasado, ha comenzado la actual temporada con buen pie, pues ganó, ante el delirio de la multitud, la carrera de 350 centímetros cúbicos con una Yamaha oficial. En segunda posición se clasificó el español Víctor Palomo, a unos treinta segundos de diferencia con el ganador, siendo tercero el francés Patrick Pons, que en la carrera de 250 centímetros cúbicos había sido segundo, por delante del piloto español, y que en esta prueba de 350 centímetros cúbicos atacó a fondo en las últimas vueltas, pero sin conseguir adelantar a Palomo, que, defendió perfectamente su segundo puesto. Cecotto batió el récord de la pista en esta cilindrada al marcar un tiempo de un minuto treinta y ocho segundos seis décimas, al promedio de 152 kilómetros por hora.

La carrera de 500 centímetros cúbicos fue ganada por el británico Barry Sheene, con Suzuki, tras una bonita lucha con el canadiense Steve Baker, que fue segundo, y el norteamericano Pat Henner, que fue tercero.

James Hunt rocía de champagne francés, del caro (como es preceptivo), a la concurrencia asistente a su triunfo en la carrera de campeones, celebrada en Inglaterra y no valedera para el Campeonato de formula 1. La carrera se celebró en el circuito de Brands Hatch

FUTBOL

Mundial 78

BRASIL, CLASIFICADO

Las selecciones de Brasil y Paraguay empataron el domingo por la tarde a un tanto, en partido correspondiente al «pre-Mundial» de fútbol.

Con este resultado de Brasil, ya está clasificado en el Grupo I de la zona sudamericana por las eliminatorias mundiales, ya que tiene una ventaja de dos puntos sobre Paraguay.

El primer tiempo había finalizado con la ventaja de un gol para Brasil, convertido por Roberto, al transformar un penalty.

Paraguay empató en el segundo tiempo a través de un gol marcado por Báez.

NATACION

Campeonato de España

LLUVIA DE RECORDS

VIGO.—Hoy han finalizado los Campeonatos de España de Natación de Invierno 1977. Como en las anteriores jornadas, ha habido una gran cantidad de récords batidos. En la jornada matinal, Moisés Gozalve, del Canoe, batió el récord regional absoluto y juvenil de los 100 metros espalda masculino, dejándolo en 1-00-9, siendo el récord anterior de 1-02-2.

Seguidamente se disputaron las eliminatorias de la prueba de los 200 metros espalda femeninos, en la que María Pilar Tejel, del C. N. Helios, con un tiempo de 2-33-0, batió el récord regional absoluto juvenil e infantil, con un récord anterior de 2-35-2. También es de destacar que en la final la misma nadadora lo volvió a batir, dejándolo en 2-32-9.

En la prueba de 200 metros mariposa masculinos, Antonio Aguilar, del C. N. Barcelona, batió el récord de España juvenil absoluto y de los Campeonatos, dejándolo en 2-07-3; el anterior era de 2-07-6.

En los 1.500 metros libre masculinos, donde se proclamó campeón Rafael Escala, del C. N. Palma, con un tiempo de 15-58-8, se proclamó el primer español que bajaba de los 16 minutos, batiendo, por lo tanto, el récord de España absoluto juvenil y de los Campeonatos, con un récord anterior de 16-03-1. A su paso por los 800 metros, con un tiempo de 8-28-8, batió el récord de España absoluto y juvenil; el anterior era de 8-30-4.

Después la final de los 800 metros libre femeninos, contra reloj, al igual que la prueba de los 1.500. La vencedora, Antonia Real, del C. N. Palma, que con un tiempo de 4-24-0 superó el récord de España, absoluto, juvenil e infantil de los Campeonatos, con un récord anterior de 4-24-7.

Seguidamente se disputaron las pruebas de relevos, con los 4 por 100 metros libre femeninos, siendo campeón el C. N. Barcelona, con un tiempo de 4-07-0, en reñida lucha con el C. N. Manresa, que realizó el mismo tiempo. Hay que destacar que el C. N. Barcelona obtiene un nuevo récord de España, absoluto y juvenil, con un récord anterior de 4-08-0.

La última prueba en disputar y que clausuraba los Campeonatos fueron los 4 por 200 metros libre masculinos, donde el C. N. Sabadell, a pesar de la ausencia de Santiago Esteva, logró proclamarse campeón con un tiempo de 7-56-0, seguido del C. N. Metropole.

Clasificación femenina por clubs, final:
1, C. N. Barcelona, 697,5 puntos; 2, C. N. Manresa, 451,5; 3, C. N. Montjuich, 431,5.

Masculina por clubs:
1, C. N. Barcelona, 550,5 puntos; 2, C. N. Sabadell, 503,5; 3, C. N. Metropole, 499.

Clasificación por Federaciones:
Femenina:
1, Catalana, 875 puntos; 2, Castellana, 597,5; 3, Las Palmas, 543.
Masculina:
1, Catalana, 825 puntos; 2, Las Palmas, 700; 3, Castilla, 629,5.
100 m. espalda masculinos:
1, Francisco Santos (C. N. Helios), 1-00-6; 2, Moisés Gozalve (Canoe N. C.), 1-01-4; 3, Alfonso Olivera (C. N. Palma), 1-01-5.
200 espalda femeninos:
1, Mercedes Pallarés (C. N. Montjuich), 2-27-0; 2, Mari Carmen Montero (C. N. San Adrián), 2-28-8; 3, Cristina Ramírez (Canoe N. C.), 2-29-0.
200 mariposa masculinos:
1, Miguel Lang Lenton (C. N. Metropole) 2-08-5; 2, Mario Llorén (C. N. Barcelona), 2-09-0; 3, Antonio Aguilar (C. N. Barcelona), 2-09-4.
1.500 libre masculinos:
1, Rafael Escala (C. N. Palma), 15-58-8; 2, Enrique Mata (U. D. Las Palmas), 16-28-6; 3, Francisco Puerbal (C. N. Salesianos), 16-29-0.
400 libre femeninos:
1, Antonia Real (C. N. Palma), 4-24-0; 2, Natalia Mas (C. N. Tarrasa), 4-24-3, 3, Montserrat Artegui (C. N. Montjuich), 4-34-0.
4 por 100 libre femeninos:
1, C N. Barcelona, 4-07-9; 2, C. N. Manresa, 4-07-9; 3, C. N. Tarrasa, 4-11-4.
4 por 200 libre masculinos:
1, C. N. Sabadell, 7-56-0; 2, C. N. Metropole, 7-56-8; 3, C. N. Barcelona, 7-59-0.

Ayuntamiento de Madrid

HOCKEY SOBRE PATINES

BARCELONA CAMPEON

El Sardañola asciende de Primera a la de Honor

Los resultados de los partidos correspondientes a la vigésima cuarta jornada en la División de Honor de Hockey sobre Patines han sido los siguientes:

Montemar, 7; Tarrasa, 3.
Arenys de M., 8; Voltregá, 7.
La Cibeles, 13; Caldas, 3.
Vendrell, 2; Reus Dep., 5.
Sentmenat, 10; Kíber, 6.
Vich, 1; Barcelona, 3.
Noya, 7; Vilanova, 4.

El Barcelona, con su victoria en Vich, encabeza la clasificación con cinco puntos de ventaja sobre el Reus y el Voltregá, sus inmediatos seguidores, que tienen 34 puntos. A dos jornadas del final, el Barcelona es, por tanto, campeón de Liga En la cola, el Tarrasa, con 8, y el Kíber, con 11, ocupan los dos últimos lugares.

En Primera División, los resultados de la vigésima cuarta jornada han sido los que siguen:

Lista Azul, 9; A. E. S., 3.
Alcobendas, 10; Mataró, 8.
Calafell, 8; Villafranca, 4.
Nat. Reus, 7; Español, 2.
Claret, 6; Liceo, 4.
Sardañola, 8; Osuna F., 4.
Sicoris, 12; Puriplast, 2.

Sigue de líder el Sardañola, con 41 puntos, seguido del C. N. Reus, con 37. A sólo dos partidos del final, el Sardañola está ya en la División de Honor. En los últimos puestos siguen el A.E.S., con 8, y Puriplst, con 11.

BALONMANO

MATEMATICAMENTE

EL CALPISA CAMPEON

El Canteras, a la División de Honor

La antepenúltima jornada de la Liga Nacional, dentro de la categoría masculina, en sus dos principales divisiones, si bien no ha sido excepcional o altamente interesante en sí misma, sí ha resultado transcendental y decisiva por las repercusiones de los resultados en las distintas tablas de clasificación.

En la División de Honor, al consumarse esta jornada, manteniéndose los mismos puntos de distancia entre los primeros equipos, el Calpisa de Alicante se ha proclamado, matemáticamente, campeón, mientras que el Barcelona y el Atlético de Madrid continuarán la pugna por el subcampeonato. En la zona baja, la suerte está echada.

Por lo que respecta a la Primera División, grupo I, sin embargo, esta jornada sí ha sido importante. Se enfrentaban primero y segundo clasificados, y tercero y cuarto, resultando vencedores el segundo —Bidasoa, ahora nuevo líder— y el tercero, que provoca que el Donibane quede sin «chance» de cara al título, por lo que éste se lo disputarán Bidasoa, La Salle Ralpe y Ademar.

En el grupo II, la victoria del Canteras y la derrota del Helios sitúan al primero citado en la División de Honor, mientras que para los puestos de promoción tienen opción cinco equipos.

En ambos grupos de esta Primera División, la zona de descenso-promoción está prácticamente resuelta.

DIVISION DE HONOR (21)

Barcelona, 25; Marcol, 17.
Anaitasuna, 19; Seat, 18.
Academia Octavio, 21; Atlético de Madrid, 23.
Granollers, 27; Teucro, 14.
Grupo Covadonga, 23; Arrate-Alfa, 18.
Calpisa, 34; San Antonio, 16.

Líder, el Calpisa, con 38 puntos, seguido por el Barcelona y el Atlético de Madrid, con 32 y 31 puntos, respectivamente. Cierran la clasificación el Teucro y el Academia Octavio, ambos con ocho puntos.

PRIMERA DIVISION

Grupo I

La Salle Ralpe, 12; Bidasoa, 18
EEscuela Máq. Armada, 17; Salleko, 12.
Claretianos, 13; Teka La Salle, 21.
Donibane, 18; Ademar, 19.
D. Bosco, 16; Beti-Onak, 21.
Descansa el Zarauz.

Figuran en las primeras posiciones el Bidasoa, La Salle Ralpe y Ademar, con 29, 28 y 28 puntos, respectivamente Por contra, en los últimos lugares están en Zarauz, 9 puntos, y Escuela Máquinas Armada, 7.

PRIMERA DIVISION

Grupo II

Guillén Tatay-Avidesa, 18; G. E. I E. G., 19.
Vallehermoso, 20; Nuestra Señora de Montserrat, 16.
Ripollet, 25; Puerto Sagunto, 17.
Juventud Ricoh, 23; Gavá, 12.
Eldense, 19; Helios, 12.
Canteras, 31; Banesto, 25.

Primero es el Canteras, con 33 puntos, seguido por el Helos, con 28. Cierran la tabla el Gavá, con 6 puntos, y el Tatay, con 5.

DOS SUECOS FELICES.—El Rey Carlos Gustavo e Ingemar Stenmarck son dos suecos felices al haberse proclamado el esquiador brillante campeón del mundo

ESQUI

DESPUES DE GANAR EL SLALOM DE AARE

STENMARK CAMPEON DEL MUNDO

AARE (Suecia). — El sueco Ingemar Stenmark, haciendo gala de extraordinaria fuerza y habilidad, ha conseguido el slalom de Aare, que se ha disputó el domingo y al que han asistido el Rey Carlos Gustavo de Suecia y más de veinte mil espectadores.

Con su triunfo en Aare, Stenmark ha puesto una distancia insalvable para el austríaco Klaus Heidegger en la clasificación de la Copa del Mundo, 61 puntos, con lo cual el sueco se proclama virtual vencedor de la competición, a falta de las pruebas de esquí alpino, que se disputarán en Sierra Nevada la próxima semana, y el slalom gigante de Aare, que tendrá lugar el lunes.

El mayor oponente de Stenmark en el slalom en Aare ha sido el italiano Franco Bieler, que ha obtenido el mejor tiempo en la primera manga, con 47-9, superando al sueco en dieciocho centésimas, y a Paúl Fromelt, de Liechtenstein, en veinte centésimas. En la segunda parte del recorrido, Stenmark ha triunfado de forma rotunda y dando muestra de una gran clase, aventajando al alemán occidental Christian Neureuther en veintiséis centésimas, y a Heidegger, que se jugaba el todo por el todo, en treinta y nueve centésimas, con lo cual el sueco consiguió el primer puesto en la clasificación final de la prueba y su segunda victoria consecutiva en la Copa del Mundo de esquí alpino.

Stenmark, en un estilo que hace recordar al gran corredor francés Jean Claude Killy, ha dado muestras en la prueba de Aare de un temple y una preparación física encomiables, y más en las malas condiciones ambientales en que se desenvolvía la competición.

CLASIFICACION INDIVIDUAL DE LA COPA DEL MUNDO

1. Ingemar Stenmark (Suecia), 299 puntos.
2. Klaus Heidegger (Austria), 228.
3. Franz Klammer (Austria), 203.
4. Piero Gros (Italia), 164.
5. Gustavo Thoeni (Italia), 138.

CLASIFICACION POR NACIONES

1. Austria, 1.724 puntos.
2. Suiza, 995.
3. Italia, 649.
4. República Federal Alemana, 415.
5. Liechtenstein, 343.

Ayuntamiento de Madrid

Después de 50 años de lucha entre los modestos

EL RAYO RUMBO A PRIMERA

● **Marcelino Gil, presidente: «Estamos a punto de conseguir, en un año, la meta que nos habíamos fijado para dentro de tres temporadas»**

● **García Verdugo, entrenador: «Tenemos que seguir luchando, sin pensar en el ascenso»**

● **Los jugadores tienen metas a corto plazo, que, de momento, se están cumpliendo**

● **El Rayo tiene los precios mas bajos de España**

MARCELINO Gil, presidente de la Agrupación Deportiva Rayo Vallecano, estaba en su club a la caída de una tarde de la semana pasada. El tema de la conversación era la ascensión del Rayo Vallecano a la División de Honor, pero desde el punto de vista del presidente de su club.

—Marcelino Gil, ¿qué es para el Rayo Vallecano subir a Primera División: un compromiso difícil, una meta...?

—Mire, para el Rayo Vallecano, subir a Primera División es un anhelo y una ilusión muy grandes. De varios años. En el mes de mayo cumplimos los cincuenta y tres años de existencia. Hemos pasado por todas las categorías y en este momento llevamos dieciséis temporadas en Segunda División. Por eso la mayor ilusión del equipo del Rayo Vallecano es llegar a la División de Honor.

—¿Posibilidades?

—Yo pienso que actualmente tenemos un 80 por 100 de posibilidades para llegar a la Primera División. A la salida de Vallehermoso, nos marcamos unos tres años para llegar a la Primera División, pero vemos que en una sola temporada podemos concluir nuestros deseos. Nuestra meta fue ascender en tres años, y es posible, como le he dicho, que esa meta sea posible en el primer año.

—A principio de temporada, el Rayo Vallecano, en contra de los pronósticos no llenaba el campo nuevo de Vallecas. ¿Qué supone eso económicamente para el club, cuando se esperaba que a la vuelta al estadio vallecano se llenaría el campo tras el largo paréntesis de Vallehermoso?

—Hay dos cosas: Se nos ha demostrado que en los primeros partidos la afición no venía al campo en la presente temporada. Nos ha costado un año volver a traer a la afición al campo, y en los últimos partidos, la gente que no iba a Vallehermoso, estaba acostumbrada a que en los últimos partidos del antiguo Estadio de Vallecas, iba a su sitio, con sus amigos, formando un grupo. En el momento de la vuelta a Vallecas, hemos visto a los grupos de aficionados que volvían a estar juntos en los partidos, con las mismas ilusiones y con los mismos anhelos del equipo que ellos eran aficionados. A partir de ahí la gente se ha vuelto a ver identificada, y pensamos que cada seguidor del Rayo Vallecano se ha hecho al campo.

—En el nuevo campo del Rayo Vallecano en Vallecas caben, aproximadamente, veinte mil espectadores.

—Diecisiete mil, exactamente.

—¿Cuántos son socios, en total?

—Unos siete mil.

—Calculando un lleno total, ¿cuál puede ser el límite de recaudación del Rayo Vallecano?

—Con estos precios y con un lleno total, podemos calcular de tres millones ochocientas mil pesetas a cuatro millones.

—¿Y cuántos llenos necesita el Rayo Vallecano para enjugar el déficit que tiene actualmente?

—El Rayo Vallecano, en Vallecas, se presentó a principio de temporada con unos números rojos de veinte millones de pesetas. Déficit muy fuerte, que no se podría haber superado en Vallehermoso, y que eran deudas del alquiler de aquel estadio.

—¿Qué supuso ir a jugar a Vallehermoso?

—Unos cuarenta y cinco millones menos de ingreso por taquilla. Esos millones se han subsanado de la siguiente forma: Veinte millones en deudas; catorce millones por traspaso de jugadores, Aguilar y Antonio, y los otros diez en base a que aunque la vida subía nosotros amarrábamos los gastos. Tuvimos que eliminar la sección de baloncesto, que era defi-

Ayuntamiento de Madrid

EL RAYO

citaria en un millón al año, y de esta manera nos fuimos defendiendo en Vallehermoso hasta la vuelta a Vallecas. Por otra parte, hemos invertido dieciséis millones de pesetas en adquisición de jugadores, que no habíamos invertido en anteriores temporadas, con lo que hemos tenido un presupuesto extraordinario. El Rayo Vallecano ha comprado jugadores en precios muy inferiores a los adquiridos en la presente temporada. Rial, Francisco, Tanco, Manolito, González. No sé si se me escapa alguno, pero se ha hecho una fuerte inversión.

—Presidente, si el Rayo Vallecano sube a Primera División, ¿habrá que comprar más jugadores?

—Se verá en su momento.

GARCIA VERDUGO: «TODAVIA NO QUIERO PENSAR EN EL ASCENSO»

El Rayo Vallecano tiene un gran entrenador que es Javier García Verdugo, y que en la actualidad tiene a su equipo de líder de la Segunda División. Ha entrenado a equipos como el Tenerife y lo subió de categoría. Por el momento, cuenta con bastantes posibilidades a la vista del juego de los restantes equipos de Segunda División, de lograr el ascenso a la División de Honor.

A principio de temporada hablamos con él y nos confesó que

confiaba en la
equipo iría a m
incorporaran alg
dores lesionados
militares. En la
hablamos con é
era las posibili
la Primera Divis
po.

—Todavía no
a pensar en el
haciendo lo imp
en la cabeza. C
dores se desvi
entrenando a ri
que el equipo
fuerza y con c
ahora no hemos
en cuanto a qu
por encima en
nos tenerlos, y e
ra de toque p
para los jugado
no se sobrepon
que con la fuer
que hay ahora,
ar un resultado

—Javier, a los
preocupa el asc
ocupa más gana

—Yo creo que
a que hemos id
temporada con l
s de treinta y
lo que hemos
objetivos a cort
como máximas.
nos partidos no
gativos. Tres p
Cádiz, Gijón, la
lo, quedar co
Luego, diez part
teníamos que sa
y se consiguiero
do consiguiendo
o plazo de est
os jugadores n

Ayuntamiento de Madrid

confiaba en la plantilla, y que el equipo iría a más cuando se reincorporaran algunos de los jugadores lesionados o con problemas militares. En la pasada semana hablamos con él para que nos dijera las posibilidades de llegar a la Primera División con su equipo.

—Todavía no quiero ni pararme a pensar en el ascenso. Estamos haciendo lo imposible por seguir en la cabeza. Creo que los jugadores se desviven, y seguimos entrenando a ritmo fuerte. Creo que el equipo está con mucha fuerza y con confianza, y hasta ahora no hemos tenido problemas en cuanto a que se nos pongan por encima en casa, pero podemos tenerlos, y esto sería una piedra de toque para la afición y para los jugadores, para ver cómo se sobreponen. Pero yo creo que con la fuerza y la confianza que hay ahora, se podría remontar un resultado adverso en casa.

—Javier, a los jugadores, ¿les preocupa el ascenso o les preocupa más ganar cada domingo?

—Yo creo que de la forma de la que hemos ido hablando esta temporada con los jugadores, no es de treinta y ocho partidos, sino que hemos ido hablando de objetivos a corto plazo, algo así como máximas. Los seis primeros partidos no quedar con negativos. Tres partidos difíciles: Cádiz, Gijón, la Copa y Calvo Sotelo, quedar con un positivo... Luego, diez partidos en los que teníamos que sacar ocho puntos, y se consiguieron nueve. Se han ido consiguiendo objetivos a corto plazo de este tipo para que los jugadores no se obcecaran fue conseguir tres o cuatro puntos en los partidos últimos jugados en Vallecas, y se han conseguido. No se trata de lograr objetivos imposibles, sino, más bien, de unas metas realizables que afianzan la moral de los jugadores, y que les hace estar más contentos y en mejor condición sicológica.

—¿Cuál es el último objetivo?

—Conseguir cinco positivos en los próximos partidos...

—¿Se conseguirá?

—Depende de los jugadores y de los contrarios. La línea de rendimiento del Rayo Vallecano empezó muy baja a principio de temporada y actualmente es muy alta. Los jugadores importantes de la plantilla que se han ido incorporando al equipo, se han logrado situar en una cota de rendimiento importante de cara al conjunto del equipo. Falló mucha gente en la pretemporada, por lesiones, posoperados, los que no se habían incorporado, servicio militar, en fin, una serie de bajas que hacían que el conjunto no estuviera hecho.

—¿Se ha logrado ya un óptimo de preparación y de rendimiento de la plantilla en estos dos tercios de la Liga transcurridos?

—Hemos realizado unos tests de ergometría, en los que se ha podido apreciar que hay algunos jugadores que no están como el resto, necesitan un veinte o un treinta por ciento más de preparación para obtener un máximo de rendimiento.

—¿Qué significaría profesionalmente para García Verdugo el ascenso del Rayo Vallecano?

—Sobre todo, más que profesionalmente, moralmente sería extraordinario. En el Tarragona y Córdoba, salí un poco decepcionado moralmente, y especialmente en el Alavés, en el que salí dejando al equipo con positivos. Por todo esto estaba pensando que no podía perder la moral, que era de las cosas que más me sobraban. Y pensaba quedarme en Talavera con mis negocios, entrenando, pero por afición. Y el Rayo Vallecano ha sido mi salvación como entrenador, a nivel nacional, porque no quería seguir.

—Pero si el Rayo Vallecano está en Primera, García Verdugo seguirá en Primera División entrenando al equipo de Vallecas.

—Todavía no hemos ascendido, y pueden surgir problemas: un bache, una mala racha..., expulsiones... Todo podía dar al traste con las ilusiones del Rayo Vallecano. Pero mi continuidad depende de lo que quiera la Directiva y de si al presidente le interesa o no que yo siga. Lo mejor es hablar al final.

El caso es que el Rayo Vallecano va a estar ahí, entre los tres primeros, a nada que la suerte le acompañe, y que se puede mantener de líder hasta el final de temporada, tanto por el comportamiento del equipo como por el comportamiento de los demás aspirantes al ascenso. Estar en primer lugar tiene la pega de que todos los equipos van a ganar al Rayo Vallecano, y que se puede dar la impresión de líder sin serlo. El ascenso está a un paso, y García Verdugo es un peón importante en la marcha hacia la Primera División.

JAVIER REGADERA
(Fotos ROMERO)

Ayuntamiento de Madrid

REAL MADRID

75 aniversar

Ayuntamiento de Madrid

Ayuntamiento de Madrid

REAL MADRID 75 aniversario

LA vejez es un placer. Ser viejo prematuramente tiene la compensación de estar bien preparado para la verdadera evolución de la vida. Sobre todo, hay personas que son más viejas cuanto más pronto intervienen públicamente en cualquier manifestación artística, deportiva, política... Porque el público nos hace viejos en seguida. La primera vez que me llamaron viejo en el fútbol tenía dieciocho años; cumplidos los «veinticinco», cualquier fallo era debido a la vejez.» Estas líneas, escritas por don Santiago Bernabéu, son el encabezamiento del libro de las bodas de oro de este gran club, el Real Madrid. En estos cinco lustros transcurridos muchas cosas han cambiado dentro de la «Casa Blanca», jugadores, entrenadores, directivos, incluso el mismo fútbol ha cambiado en su concepción; en definitiva, todo ha sufrido una lógica mutación. Para el presidente madrileño, sin embargo, el paso de los años sólo ha podido mermar su semblanza física, ya que la personalidad del hombre que más tiempo ha permanecido ligado a la disciplina de un equipo de fútbol sigue impertérrita.

Si en un principio la presentación a los medios informativos de este 75 aniversario se presentaba muy conflictiva debido a un presunto boicot por parte de algunos periodistas, a resultas de unas declaraciones de don Santiago Bernabéu en el sentido de que la Prensa era de algún modo culpable de la situación por la que atraviesa el Madrid, finalmente, y según el propio presidente de la Agrupación Provincial de Periodistas Deportivos, Jesús Fragoso del Toro, el plante no se llevó a cabo porque si bien el presidente madrileño no había rectificado sus declaraciones, sí hizo un llamamiento a la amistad y unidad que se podía considerar, dadas las especiales características de este hombre, como una rectificación o, por lo menos, un intento de ello. Así pues, la apertura del programa del 75 aniversario del club que tiene en su haber tantas Ligas, tantas Copas de España y tantas Copas de Europa se llevó a cabo sin ningún otro contratiempo.

—Siento una gran alegría —dijo Bernabéu— de poder compartir la mesa con todos los periodistas, ya que en un momento temí por su ausencia. En realidad no se pueden figurar lo que el Madrid en pleno les agradecemos; si quieren criticar y censurar, que lo hagan, porque es su profesión, y nosotros ya estamos acostumbrados.

◆ «HEMOS MUERTO CADA DIA UN POCO»

En esta ocasión, con motivo de las «bodas de platino», el tema de la vejez fue también tratado por el presidente del Real Madrid.

—En estos «setentaicinco» años hemos muerto cada día un poquito, pero lejos de arredrarnos en nuestros deberes, esto nos estimula para seguir cumpliendo nuestra obligación, y si nosotros ya no estaremos presentes en el año 2002, en que el Real Madrid cumplirá su centenario, otros hombres llevarán las riendas de este club con la misma ilusión y entrega que nosotros lo hemos hecho.

Aunque para este hombre es poco menos que imposible seguir la ilación de un tema sin remontarse a anécdotas de sus tiempos como jugador o presidente novel, explicaba así la clave de los éxitos del Madrid obtenidos en estos quince lustros.

—La clave de todos los éxitos es el cariño grande y profundo que todos los hombres que han compuesto este club hemos sentido por nuestra nación y particularmente por la capital de ella, cuyo nombre llevamos a nuestras espaldas. Cuando jugábamos en algún país extranjero con motivo de algún torneo continental o intercontinental, decíamos a nuestros jugadores que pensasen en los españoles que residían en ese país, y éstos lo daban todo en el campo por brindarles un triunfo que alegrase sus corazones y les hiciese llegar, orgullosos, a sus respectivos hogares.

◆ «SOMOS CONSCIENTES DE LO QUE ES EL FUTBOL»

Efectivamente, el Real Madrid ha pasado por épocas verdaderamente gloriosas, en las que fuera de España sólo se conocía de nuestra patria el flamenco y el Real Madrid, pero ahora las cosas son completamente distintas; de España se conoce todo y el Madrid ya no es el que era y sobre todo en la presente campaña, en que se encuentra apeado de los dos torneos europeos más importantes y con muchas posibilidades de no jugar el tercero tampoco, dada su clasificación actual en la tabla. Sin lugar a dudas, las bodas de platino del Real Madrid han coincidido, desafortunadamente, con una de las peores temporadas que del equipo blanco se recuerdan. ¿Se encuentra triste Bernabéu? ¿Desluce esto la efemérides?

—Todos tenemos conciencia de lo que es la Liga y sobre todo el deporte del balón; algunas veces se gana y otras se pierde; en esta ocasión estamos en la segunda, pero esto no mermará la grandeza que supone el 75 aniversario del Real Madrid. El único delito del Madrid ha sido conquistar tantas Ligas, tantas Copas de España y tantas de Europa.

—Santiago Bernabéu siempre habla

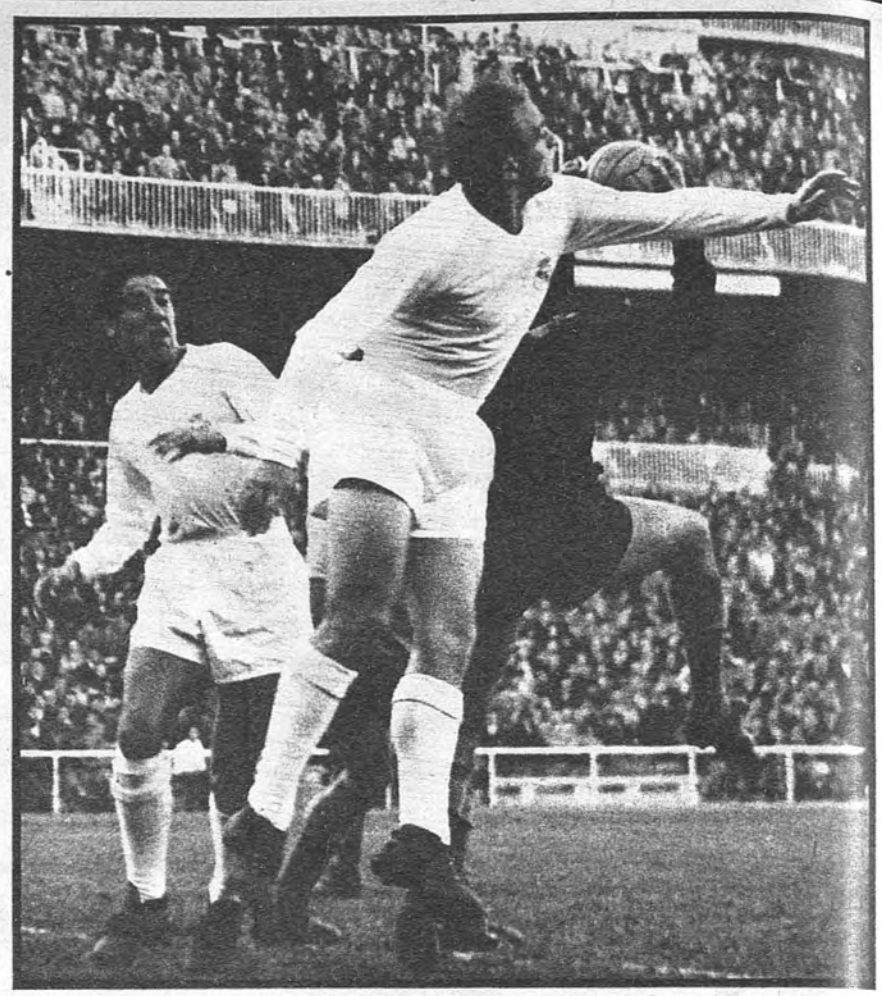

Di Stéfano, el jugador argentino nacionalizado español que marcó la época gloriosa del Real Madrid, conquistando cinco Copas de Europa con él, y que ha sido considerado como el mejor jugador español de todos los tiempos

SANTIAGO BERNABEU:

66 La clave de los éxitos es gran cariño que sentimos por la patria

66 Somos conscientes de lo que es el fútbol, unas veces se gana y otras se pierde 99

Bernabéu, presidente del Madrid, que lleva más de sesenta años ligado a la disciplina del club blanco

Ayuntamiento de Madrid

en nombre del club, pero en esta ocasión ¿qué siente personalmente el presidente blanco con motivo de este aniversario?

—Para mí, este aniversario supone una felicidad inmensa. Esto puede ser una compensación a tantos años al frente del equipo donde ha habido cosas buenas y cosas malas, porque, por lo general, han abundado las primeras o, por lo menos, son las que más se recuerdan. Los éxitos obtenidos por el club en todos estos años son una gran alegría para mí. El Real Madrid es algo más que un club; es una familia unida que se entrega al máximo para conseguir éxitos para el equipo, que al mismo tiempo lo son para España, a la que todos queremos.

—En estos años de existencia del club muchos hombres han estado ligados a su disciplina. ¿Se acuerda, por un motivo u otro, de algunas personas en especial?

—Por el Real Madrid ha pasado gente muy buena, tanto como jugadores o como directivos, pero también, igual que en todos los sitios, ha habido gente mala, a la que no merece que se le dé ninguna importancia.

—¿Qué sería el Real Madrid sin Santiago Bernabéu?

—Sería un gran club igualmente; yo, a pesar de ser el presidente, soy uno más dentro de la disciplina del equipo. Dentro del club tenemos una gente fenomenal que trabaja incansablemente, y si yo no estuviera harían exactamente igual.

—Hace veinticinco años, cuando el club cumplía sus bodas de oro, el equipo se encontraba en una situación análoga a la que atraviesa ahora; en aquella ocasión, a partir de celebrarse la efemérides, el equipo fue hacia arriba. ¿Se repetirá la historia?

—Creo que el «setentaicinco» aniversario podría ser un buen motivo para superar el momento que atravesamos y volver a los puestos de cabeza, que es donde nos corresponde. Para mí sería una gran satisfacción.

◆ PIRRI: «ESTAMOS ORGULLOSOS DE VESTIR LA CAMISETA BLANCA»

Estos deseos de don Santiago Bernabéu no se pueden cumplir sólo con eso, desearlos: intervienen muchas cosas para que un equipo pase una mala racha, y la más importante son los jugadores. Estos hombres, relegados a un segundo término por esta vez, también tendrán su participación en el señalado aniversario, aparte de una comida ofrecida por el club a todo el equipo técnico y jugadores; deberán enfrentarse al Mouloudia Chaabia de Argelia y después, presumiblemente, a la selección de Argentina en un torneo con motivo del aniversario.

Con el objeto de pulsar los sentimientos de los jugadores de cara al «setentaicinco» aniversario hemos recogido la opinión del capitán madridista, Pirri, actualmente el más representativo por su veteranía y gran personalidad para el club y la afición.

—Para todos nosotros es algo fenomenal estar como jugadores en activo cuando el fabuloso club que es el Madrid cumple sus bodas de platino, ya que todos estamos orgullosos de vestir la camiseta blanca.

◆ «PUEDE SER EL MOMENTO DE REACCIONAR»

—¿Puede servir esta efemérides de alguna manera de cara al rendimiento del equipo?

—Nosotros siempre estamos rindiendo al máximo; lo que ocurre es que las cosas no salen bien y esto influye de una manera total en los nervios y en la moral de los jugadores. Creo que este importante cumpleaños puede ser la piedra de toque para que el equipo salga de una vez por todas de esta mala racha y empecemos a cosechar triunfos.

—Quizá sea éste un momento indicado para mirar hacia atrás y hacer recuento. ¿En los años que llevas en el Madrid cuántas cosas malas has visto?

—Dejando aparte los resultados deportivos, todo lo que he visto en el Madrid ha sido muy bueno. El club trata y comprende de una manera especial a todos los jugadores, sin excepción alguna, y yo creo que todos están orgullosos de pertenecer al equipo.

—¿Crees que el Madrid, en cuanto a su política deportiva y su presentación de cara a la afición, debería ser un ejemplo a seguir por los demás clubs?

—En realidad, esto no lo puedo decir porque desconozco el funcionamiento de las demás entidades. A mí, personalmente, el funcionamiento del Madrid como club me parece muy bueno, pero no lo puedo recomendar a otros, que posiblemente sean de unas características completamente distintas.

—Ya que estas bodas de platino no están jalonadas con una marcha triunfal del equipo en la actual campaña, sería un broche quedar campeones del torneo que organize el club.

—Desde luego, esa es nuestra intención y lo vamos a intentar con todas nuestras fuerzas, porque el club se lo merece. La verdad es que no va a ser muy fácil porque la selección argentina tiene un gran equipo y nos va a poner muy difíciles las cosas; pero, por supuesto, que por nosotros no va a quedar.

El jueves día 24, con la final de este pequeño torneo intercontinental, acabará este completo programa de actos confeccionado por el club para celebrar sus bodas de platino, que pondrán punto final a quince lustros que conllevan un historial como jamás club alguno hubiera soñado, seis Campeonatos de Europa, 17 títulos de Liga y 13 Campeonatos de Copa son los triunfos que jalonan esta brillante etapa que todos deseamos que se repita en el futuro.

Pirri, capitán madridista, ejemplo de profesionalidad y pundonor, es uno de los que consiguió la sexta Copa de Europa

PIRRI:

“Todos los jugadores estamos orgullosos de vestir la camiseta blanca”

“El aniversario puede ser la piedra de toque para la reacción”

“Todo lo que he visto en el Madrid ha sido muy bueno”

“El único delito del Madrid es haber conseguido tantos triunfos”

“A la gente mala que ha pasado por el Madrid es mejor no darle importancia”

“El Madrid sin mí sería igualmente un gran club”

Programa del Torneo 75 Aniversario

JUEVES 17

Presentación a los medios informativos del programa del 75 Aniversario del Real Madrid C. de F.

VIERNES 18

A las 12 horas:
Recepción en el Excelentísimo Ayuntamiento de Madrid.
A las 14 horas:
Almuerzo ofrecido por la Junta directiva del Real Madrid a los empleados del Club.

LUNES 21

En la iglesia de los Sagrados Corazones, santa misa en sufragio de los directivos, socios, jugadores y empleados del Real Madrid fallecidos.
A las 21 horas:
Cena ofrecida por la Junta directiva del Real Madrid a los presidentes de las peñas madridistas.

MARTES 22

A las 14 horas:
Almuerzo ofrecido por la Junta directiva a los representantes oficiales de los equipos participantes en el Torneo Intercontinental de Fútbol.

ESTADIO SANTIAGO BERNABEU
Torneo Intercontinental de Fútbol

PRIMERA JORNADA

A las 19,30 horas:
SELECCION NACIONAL DE ARGENTINA-SELECCION NACIONAL DEL IRAN.

A las 21,30 horas:
REAL MADRID-MOULOUDIA CHAABIA.

MIERCOLES 23

A las 12 horas:
Proyección privada de la película «Historia de las cinco Copas de Europa», en el cine Fuencarral.

A las 14,30 horas:
Almuerzo ofrecido por la Junta directiva a los presidentes de los clubs nacionales de Primera, Segunda y Tercera (castellanos).

A las 19,30 horas:
Conferencia que pronunciará don Federico Carlos Sainz Robles sobre el tema «De la grandeza, nobleza y ejemplaridad deportiva y humana del Real Madrid», en el Salón de Tapices del Ayuntamiento de Madrid.

A las 21 horas:
Cena ofrecida por la Junta directiva en honor de los presidentes y miembros de la FIFA, UEFA, Delegación Nacional de Educación Física y Deportes, Real Federación Española de Fútbol, Federación Castellana de Fútbol y otras autoridades deportivas.

JUEVES 24

A las 13,30 horas:
Almuerzo ofrecido por la Junta directiva a los señores ex directivos, socios con más de cincuenta años de antigüedad, ex entrenadores y ex jugadores del Club que se clasificaron campeones de Liga, de Copa o de Copa de Europa.
A las 19,30 horas:
Partido para el tercero y cuarto puestos.
A las 21,30 horas:
Final del Torneo Intercontinental de Fútbol.
A las 23,30 horas:
Banquete de clausura del 75 Aniversario y fin de los actos.

Ayuntamiento de Madrid

Ayuntamiento de Madrid